

ФРУНЗЕ



ЭНЦИКЛОПЕДИЯ

564804

Фрунзе ш.ч.
Ф., 1984.

11.12.14 Кошчураков
11.2019, Арисов С.

564904

С

**60-лЕТИЮ КИРГИЗСКОЙ ССР
И КОМПАТНИ КИРГИЗИИ
ПОСВЯЩАЕТСЯ**



ПОТКМАНЕ КИРГИЗС
АНАСТАСИЯ О.Д.

ЧИНАДЛАНОВА КИРГИЗС

КАЛА ПОТКМАНЕ КИРГИЗС
КАЛА ПОТКМАНЕ КИРГИЗС
КАЛА ПОТКМАНЕ КИРГИЗС
КАЛА ПОТКМАНЕ КИРГИЗС
КАЛА ПОТКМАНЕ КИРГИЗС
КАЛА ПОТКМАНЕ КИРГИЗС
КАЛА ПОТКМАНЕ КИРГИЗС
КАЛА ПОТКМАНЕ КИРГИЗС
КАЛА ПОТКМАНЕ КИРГИЗС
КАЛА ПОТКМАНЕ КИРГИЗС

КАЛА ПОТКМАНЕ КИРГИЗС

КАЛА ПОТКМАНЕ КИРГИЗС
КАЛА ПОТКМАНЕ КИРГИЗС
КАЛА ПОТКМАНЕ КИРГИЗС
КАЛА ПОТКМАНЕ КИРГИЗС

АКАДЕМИЯ НАУК КИРГИЗСКОЙ ССР
ГОСУДАРСТВЕННЫЙ КОМИТЕТ КИРГИЗСКОЙ ССР
ПО ДЕЛАМ ИЗДАТЕЛЬСТВ,
ПОЛИГРАФИИ И КНИЖНОЙ ТОРГОВЛИ

ГЛАВНЫЙ РЕДАКТОР
В. О. ОРУЗБАЕВА

ЧЛЕНЫ ГЛАВНОЙ РЕДАКЦИИ:

Т. АБДЫЛДАЕВ, Г. АЙТНОВ, Ч. Т. АЙТМАТОВ, А. АЛ-
ДАШЕВ, Т. М. АЛМАЕВ, А. АЛТЫМЫШБАЕВ, А. А. АЛ-
ТЫМЫШЕВ, К. АЛЫМКУЛОВ, Т. АСКАРОВ, С. БЕГА-
ЛИЕВ, З. БЕЙШЕЕВ (ответственный секретарь, заместитель
главного редактора), Ж. ЖЭЭНБАЕВ, С. ИЛЬСОВ,
М. ИМАНАЛИЕВ, К. КАРАКЕЕВ, А. КАРЫПКУЛОВ,
Б. КЕРИМЖАНОВА, А. КУТГУБАЕВ, А. МАМЫТОВ,
М. М. МИРРАХИМОВ, К. МОЛДОВАЕВ, К. К. ОРОЗАЛИЕВ,
К. ОТОРБАЕВ, К. РЫСАЛИЕВ (заместитель главного ре-
дактора), М. РЫСКУЛБЕКОВ, Т. САРВАНОВ, К. СУЛАЙ-
МАНКУЛОВ, А. ТОКТОНАЛИЕВ, А. ТУРСУНОВ, Ж. Ж.
ТУРСУНОВ, С. УМУРЗАКОВ.

РЕДАКЦИОННЫЙ СОВЕТ:

Р. АБДЫМОМУНОВ, Ж. С. БАКТЫГУЛОВ, В. Я. ГА-
ЛИЦКИЙ, С. С. ДАНИЯРОВ, К. Ш. ДЮШАЛИЕВ, А. ЖА-
МАНКУЛОВ, К. ИСАЕВ, Э. В. КОЙЧУМАНОВ, К. У. МАМ-
БЕТАЛИЕВА, Ж. СААДАНБЕКОВ, К. САРВАНОВ.

ГЛАВНАЯ РЕДАКЦИЯ КИРГИЗСКОЙ СОВЕТСКОЙ ЭНЦИКЛОПЕДИИ

ФРУНЗЕ

ЭНЦИКЛОПЕДИЯ



ФРУНЗЕ — 1984

Ф 934
02-12
Ф-08

АВТОРЫ СТАТЕЙ СПРАВОЧНОЙ ЧАСТИ

- | | | | |
|--------------------|--------------------|--------------------|--------------------|
| Абакиров Д. А. | Джумабаев К. | Молдобаев В. Т. | Стрельцов А. И. |
| Абдусулдов И. | Досмамбетов А. К. | Мокенов А. М. | Султаналиев В. С. |
| Абдукаримов А. Х. | Дуйшалиева К. Д. | Мухамадиева Н. А. | Суталинов А. А. |
| Абдуллин М. К. | Дюшалиев К. Ш. | Нагорный С. П. | Сушанло М. Я. |
| Абдыбеков Т. | Егиналиев М. С. | Назарматов Д. М. | Сыдыгалиев С. С. |
| Абдылдаев К. Дж. | Ерохин Г. В. | Никулин Ю. Г. | Таранчиев Т. Т. |
| Абмылгаев В. И. | Есеналиев О. Е. | Нишанов К. И. | Темизбаева Р. У. |
| Азаров В. М. | Ефимова Т. Н. | Нищук Н. П. | Ткачев М. Т. |
| Акаев Ш. А. | Ешенкулова Ж. Е. | Обозова Т. Дж. | Токобаев М. Т. |
| Акмижанов К. | Жайлобаева Ш. М. | Омуралиев С. Ч. | Торопов С. А. |
| Аксамаев Е. Т. | Жанакеева А. Т. | Омуралиев Ч. | Тудебердиев Ж. Т. |
| Аксельруд А. В. | Жердев П. Д. | Омурбеков С. О. | Туполова Л. Я. |
| Акунов А. | Жуков В. Е. | Омурбеков Т. Н. | Турдугожоев Дж. |
| Алымкулов К. А. | Жумабаев В. Ж. | Орузбаева К. В. | Турсалиев К. Т. |
| Ампинов М. Г. | Зымаев А. М. | Осмонов А. | Турсуналиев С. Т. |
| Антониади И. С. | Ибраимов Н. | Осмонбетов К. О. | Турчанинова Г. И. |
| Ахматов К. А. | Иманалиев М. А. | Осмонкулова Т. | Тучков А. П. |
| Ахунбаев М. И. | Иманкулов Д. Д. | Пасечник С. Т. | Тыяева С. |
| Ачкаев К. В. | Исаев К. И. | Петрушанская Е. М. | Тюлегинов К. |
| Вактыгулов Ж. С. | Исаева Э. И. | Писарской Е. Г. | Умуралиев А. У. |
| Вараков Т. В. | Ирисулов С. | Плохуто А. В. | Усенбаев К. У. |
| Бараталиев О. | Исраилов Ж. Н. | Подковырова Р. И. | Усенбаев К. У. |
| Бегалиев С. И. | Искитов Е. | Позднякова С. М. | Фебенчук И. О. |
| Бедельбаев А. | Канин П. М. | Поколотный В. И. | Фикс Л. Г. |
| Безпалый В. С. | Кожобеков А. | Притеева Н. А. | Фоменко В. И. |
| Вейшенев С. В. | Кожомкулов М. | Пшеничников А. М. | Хардина Э. Х. |
| Векшенов В. А. | Компанец С. И. | Радкевич В. М. | Харитоновна А. С. |
| Бектурганова К. А. | Койчуманов Э. В. | Раимканова М. | Чалданбаев К. Ч. |
| Белобров В. В. | Корнеев В. С. | Рахимов Т. Р. | Чашкин Д. И. |
| Белов В. Г. | Коротенко А. Я. | Ронкина М. А. | Чевелёв В. А. |
| Визатов Н. Д. | Корытов А. Г. | Саалиев Н. С. | Чередииченко А. Р. |
| Воршевский И. А. | Крюков К. А. | Савелов И. Г. | Чилебаев Т. В. |
| Вудянский Д. М. | Куани А. С. | Сагимбаев К. | Чороев Т. К. |
| Вукреев В. П. | Курманбаев Ж. К. | Самсалиев А. С. | Чыймылова В. Д. |
| Винник Д. Ф. | Лисичкин П. И. | Сарбаев Т. | Шагалтаев М. М. |
| Винников В. В. | Лисичченко Н. С. | Сарбанов К. С. | Шамбетов Т. Т. |
| Волощина Н. Н. | Литвинов А. В. | Сатыбеков М. | Шамурзаев А. Ш. |
| Галиуллин Г. Г. | Литченко О. С. | Секинмов А. Т. | Шарипов Дж. |
| Галицкий В. Я. | Лосев Д. С. | Семенова О. С. | Шевцов Л. П. |
| Головатенко В. Ф. | Макаров С. О. | Сидорова Т. И. | Шукуров Э. Дж. |
| Горбачёв А. Д. | Макешов Е. М. | Скворцов А. В. | Шуляев В. Ф. |
| Гусев В. К. | Малабаев Д. М. | Скиба Е. С. | Щёлкова Н. В. |
| Гуляев Г. А. | Малыревич А. Р. | Скрынникова Н. С. | Эмилов С. |
| Гуля Е. Т. | Мамбеталиев А. М. | Смагин В. Н. | Эркебаев А. |
| Давлетов К. А. | Мамбеталиева К. У. | Сманов Дж. С. | Юношев В. В. |
| Данияров С. С. | Маречек Д. Р. | Сооданбеков С. С. | Юрченко Л. Г. |
| Джалилова Ф. И. | Мельникова З. Н. | Сорокин Е. К. | Юсупханов М. Ю. |
| Джочибаев С. | Миражи Р. В. | Страшников К. Л. | Ярков А. П. |

ОТ РЕДАКЦИИ

Энциклопедический справочник «Фрунзе» — универсальное издание, освещающее различные стороны прошлого и настоящего столицы Советского Киргизстана. Предназначен для широкого круга читателей.

В начале книги помещены обзорные очерки о природных условиях города, населении, истории, экономике, науке и культуре.

Справочная часть состоит из более 800 статей, расположенных в алфавитном порядке. В ней содержится информация о важнейших исторических событиях, административных и жилых районах, улицах, площадях и парках, научных и культурно-просветительных учреждениях, учебных заведениях, творческих коллективах и союзах, общественных и спортивных организациях, памятниках, промышленных предприятиях, транспорте, учреждениях здравоохранения, географических объектах, населённых пунктах пригородной зоны и т. д.

В заголовках алфавитных статей иногда применяется инверсия: на первое место ставится главное по смыслу или ключевое, определяющее слово. После заголовка статьи (например, УНИВЕРСИТЕТ) в необходимых случаях даётся второе, полное название объекта (Киргизский государственный у. им. 50-летия СССР) либо третье, широкоупотребительное сокращённое (КГУ). Заголовки статей; содержащих сведения о группе однородных объектов, даётся во множественном числе (например, БОЛЬНИЦЫ). Наиболее

значительным из них посвящаются отдельные статьи. Применяется система ссылок: название статьи, на которую даётся ссылка, выделено курсивом. Цифровые данные переменной характера датируются соответствующим годом. Даты событий, относящихся к периоду до 1 (14) февраля 1918, приводятся по старому стилю, в некоторых случаях — по старому и новому.

С целью экономии места в книге, применяется система сокращений слов (см. Основные сокращения). Важнейшие события в истории Фрунзе сведены в Хронологию. Дополнительная информация о городе содержится в работах, указанных в Библиографии (см. также Художественные произведения о городе Фрунзе).

Книга содержит 16 цветных вклеек, 5 карт-схем и 218 чёрно-белых иллюстраций.

Многие материалы, включённые в справочник, печатаются впервые. В подготовке издания принимали участие учёные и специалисты различных отраслей знаний, партийные и советские работники, руководители фрунзенских предприятий, учреждений и организаций, сотрудники Главной редакции Киргизской Советской Энциклопедии.

Редакция благодарит авторов, рецензентов и консультантов за активное участие в подготовке справочника «Фрунзе» и будет признательна читателям за присланные замечания и дополнения, которые позволят улучшить книгу при её переиздании.

РЕЦЕНЗЕНТЫ И КОНСУЛЬТАНТЫ

- | | | | |
|------------------|-------------------|-----------------|---------------------|
| Абдулаева К. Ш. | Кадыркулов М. | Никишов П. П. | Сарымсаков Р. Д. |
| Ашимов К. | Каниметов А. К. | Нурманбетов В. | Скиба Е. С. |
| Гамалицкая Н. А. | Качаганов Ш. | Омуразов Д. | Соктоев И. А. |
| Горячева В. Д. | Кумушалиев К. | Орозалиев С. | Тергалдинский А. Г. |
| Джумабаев К. | Кутателадзе Г. П. | Попова О. П. | Токтосунов А. |
| Жайнакова А. | Маречек В. Р. | Прицаку Р. Е. | Тунтеев Н. С. |
| Зелничко Л. Я. | Мейер А. А. | Радкевич В. М. | Хасанов А. Х. |
| Зима А. Г. | Молдобасанов К. | Рахимов К. Р. | Хижнова Г. Н. |
| Иманбаев С. | Момунбаева Р. М. | Рыскулов А. Р. | Чокушев В. Ч. |
| Исаев А. | Мусин Х. М. | Сарыгулов В. А. | Ширпаданов Ш. Х. |

564904



ОСНОВНЫЕ СОКРАЩЕНИЯ

авг. — август	мед. — медицинский	С. — север
адм. — административный	мем. — мемориальный	сан. — санитарный
акад. — академик	мин. — минеральный	св. — свинец
апр. — апрель	мин-во — министерство	с.-д. — социал-демократ. социал-демократический
арт. — артист	мкр-н — микрорайон	сев. — северный, севернее
арх. — архитектор, архи- тектурный	муз. — музыкальный	секр. — секретарь
б-ка — библиотека	наим. — наименование	сер. — середина
бух. — бухгалтерский	нар. — народный	скульп. — скульптор, скульптурный
В. — восток	нар.-хоз. — народнохозяйственный	сл. — следующий
вет. — ветеринарный	нас. — население	сов. — советский
вост. — восточный, вос- точнее	наст. — настоящий	совр. — современный
Всес. — Всесоюзный	нач. — начало, начальный	созд. — создан, созданный
выс. — высота	некр-ый — некоторый	спец. — специальный
газ. — газета	и.-и. — научно-исследова- тельский	спр. — сравни, средний
ген. — генерал, генераль- ный	нояб. — ноябрь	стр-во — строительство
гд. — глава, главный	об-во — общество	с.-х. — сельскохозяйствен- ный
глуб. — глубина	одном. — одноименный	с. х-во — сельское хозяй- ство
гор. — городской	ок. — около	темп-ра — температура
гос. — государственный	окт. — октябрь	терр. — территория, терри- ториальный
гос-во — государство	орг-ция — организация	тыс. — тысяча, тысячелетие
дек. — декабрь	осн. — основан, основан- ный, основной	уд. — удельный
дл. — длина	отд. — отдельный	ун-т — университет
д-р — доктор	парт. — партийный	ур. м. — уровень моря
ж. — журнал	пасс. — пассажиры, пас- сажирский	усл. — условный
ж. д. — железная дорога	пед. — педагогический	уч. — учебный
ж.-д. — железнодорожный	пер. — переводчик	уч-ще — училище
жив-во — животноводство	пл. — площадь	февр. — февраль
З. — запад	пол. — половина	Фр. — Фрунзенский
зап. — западный, западное	посл. — последний	ф-т — факультет
засл. — заслуженный	пр-во — правительство	х-во — хозяйство
инж. — инженер	пред. — председатель	хл.-бум. — хлопчатобумаж- ный
ин-т — институт	произв. — производственный	хоз. — хозяйственный
иск-во — искусство	произв-во — производство	худ. — художник
канд. — кандидат	пром-ть — промышленность	худ. рук. — художествен- ный руководитель
кпрг. — киргизский	проф. — профессор, про- фессиональный	чл. — член
кол-во — количество	р., рр. — река, реки	шир. — ширина
ком. — командир	разл. — различный	экон. — экономический
комп. — композитор	разм. — размер	Ю. — юг
к-рый — который	реж. — режиссер	юж. — южный, южнее
к/т — кинотеатр	респ. — республиканский	яз. — язык
к-т — комитет	р-ный — районный	янв. — январь
лит. — литературный	рус. — русский	
лит-ра — литература		
маг. — магазин		
макс. — максимальный		

Примечание. Применяется отсечение суффиксов и окончаний прилагательных и причастий: -альный, -ельный, -ельский, -енный, -еский, -енный и др. Напр.: центр., строит., исследоват., художеств., творч., спорт. и др.

ФРУНЗЕ — СТОЛИЦА КИРГИЗСКОЙ ССР

История города Фрунзе насчитывает немногим более 100 лет. Возникнув на пересечении караванных торговых путей, город стал местом сближения разноразнонациональных культур, стоял у истоков великой дружбы киргизского и русского народов, рос и развивался под благотворным влиянием братской дружбы и сотрудничества народов СССР. Традиции интернационализма крепнут, множатся и в наши дни. Ныне в городе трудятся плечом к плечу представители более 80 национальностей и народностей. Город сыграл важную роль в социально-политической жизни киргизского народа, в развитии революционного движения. Здесь были созданы первые большевистские организации Киргизии, сформировались революционно настроенные отряды рабочего класса. Город стал оплотом Советской власти в крае, средоточием общественно-политических перемен, коренных социально-экономических и культурных преобразований. Здесь было положено начало киргизской письменности и литературы, зародилось профессиональное искусство, возникли первые в Киргизии научные учреждения и учебные заведения. За годы Советской власти Фрунзе превратился в многоотраслевой народнохозяйственный комплекс, крупный научный центр, важный транспортный узел, современный красивый город с разнообразной культурной жизнью.

С 1924 Пишпек — центр Каракиргизской, с 1925 — Киргизской АО.

Здесь в ноябре 1924 Ревком Каракиргизской АО утвердил Положение об Автономной области. С 1926 Фрунзе (Пишпек — до 12 мая 1926) — столица Киргизской АССР; 30 апр. 1929 в городе 2-й съезд Советов Кирг. АССР принял Конституцию Киргизской АССР. С 1936 Фрунзе — столица Киргизской ССР; 23 марта 1937 5-й Чрезвычайный съезд Советов принял Конституцию Киргизской ССР — конституцию победившего социализма. 20 апр. 1978 внеочередная 8-я сессия Верховного Совета Киргизской ССР девятого созыва приняла Конституцию (Основной Закон) Киргизской ССР — конституцию развитого социализма. В марте 1925 здесь состоялась 1-я Киргизская обл. конференция РКП(б). С этого времени в городе проходят все областные конференции (последняя 7-я Киргизская обл. конференция ВКП(б) состоялась в янв. 1934), все съезды Коммунистической партии Киргизии, а также конференции, съезды профсоюзов, комсомола и др. обществ. орг-ций республики. Здесь находятся Центральный Комитет Коммунистической партии Киргизии, Президиум Верховного Совета Киргизской ССР, Совет Министров Киргизской ССР. Проходят пленумы ЦК Компартии Киргизии, сессии Верховного Совета Киргизской ССР, заседания Совета Министров республики. Работают государственные комитеты, министерства и ведомства, Киргизский республиканский совет профессиональных союзов, Центральный Комитет

ЛКСМ Киргизии, руководящие органы других республиканских и городских обществ, орг-ций. Издаются республиканские газеты и журналы, а также газета «Вечерний Фрунзе» — орган Фрунзенского горкома Компартии Киргизии и городского Совета народных депутатов. Авангардная роль в общественной жизни города принадлежит городской организации Коммунистической партии Киргизии. Советским, хозяйственным и социально-культурным строительством в городе руководит Фрунзенский городской Совет народных депутатов и его Исполнительный комитет. Город Фрунзе награжден орденом Трудо-

вого Красного Знамени (1978); орденами СССР награждены также 26 фрунзенских предприятий и учреждений. В городе 11 предприятий коммунистического труда; коллективами коммунистического труда являются 129 цехов, 335 производственных участков, 1361 бригада; 18 фрунзенцам было присвоено звание Героя Советского Союза и 26 — звание Героя Социалистического Труда (1983).

Фрунзе соревнуется с городом Душанбе, является членом Всемирной федерации породийных городов (с 1977), осуществляет экономические и культурные связи с 95 странами мира.

ОБЩИЕ СВЕДЕНИЯ

Город Фрунзе расположен в Чуйской долине у северного подножия *Киргизского Ала-Тоо* на наклонной равнине, на высоте 700—900 м над уровнем моря.

Фрунзе — один из крупных городов Средней Азии и самый крупный город Киргизстана. На 1. I 1983 его население составляло 576,8 тыс. чел., общая площадь городских земель — 12 352 га.

Фрунзе — город республиканского подчинения — делится на 4 административно-территориальные единицы: Ленинский, Октябрьский, Первомайский и Свердловский районы.

ПРИРОДА

Рельеф. Наклонная к северу равнина, где находится город, образована слившимися конусами выноса рек Аламедии и Ала-Арча, текущих в субмеридиональном направлении. Поверхность равнины изрезана их основными и второстепенными протоками, ирригационной сетью каналов и арыков. К северу, где кончается конус выноса рек, идут разгрузки

грунтовых вод, местами образуются сазы. Равнина, сложенная лёссовидными образованиями, постепенно понижаясь, подходит к пойме р. Чу. Русло последней прижимается к северо-востоку Чуйской впадины и находится на расстоянии 20 и более км от Фрунзе. Ширина Чуйской впадины на меридиане города 60 км. Максимальная высота водораздела Киргизского Ала-Тоо 4893,7 м. Между наклонной равниной и высокими скалистыми горами, сложенными древними (палеозойскими и допалеозойскими) горными породами, заключена полоса предгорий (адыров) с весьма мягким увалистым рельефом, выработанным на молодых, относительно рыхлых кайнозойских отложениях. Абсолютная высота предгорий от 1000 до 3000 м. Им свойствен степной ландшафт и густые кустарниковые заросли по северо-западным склонам (оврагов), расчленяющих предгорья.

О. К. Чедиа

Геологическое строение. Центральная часть Чуйской долины, где расположен город, в структурном отношении представляет ассиметричную мегасинклиналь субширотного простирания. Совр. граница города приурочена к южной части Чуйской синеклизы, к т. н. Фрунзенскому про-



Южная окраина города.

гибу, выполненному палеоген-неогеновыми континентальными отложениями, залегающими на размытой поверхности палеозойского фундамента. Палеозойские породы, по геофизич. данным, залегают на глуб. более 5000 м и представлены в осн. гнейсами, кристаллич. сланцами, известняками, а также эффузивами. На размытой поверхности палеозойского фундамента залегают породы палеоген-неогенового и четвертичного возраста. Палеоген-неогеновые отложения объединены в Киргизскую, Чуйскую и Шарпылдакскую свиты. Киргизская свита представлена разнозернистыми песчаниками, песчано-глинистыми известняками, глинами, алевролитами, прослоями и линзами гипса и солей глауберита и галита. Чуйская свита сложена ритмично чередующимися слоями и пачками алевролитов, паттумов и конгломератов. Шарпылдакская свита согласно залегает на Чуйскую и связана с ней постепенным переходом. Она представлена мощной толщей конгломератов с линзами и прослоями разнозернистых песчаников. Общая мощность палеоген-неогеновых пород 4,5—5,0 км. Палеоген-неогеновые отложения покрыты мощным чехлом рыхлых образований четвертичного возраста. Четвертичные отложения в аллювиально-пролювиальном генезисе представлены валунниками, галечниками с гравийно-песчаным заполнителем, прослоями и пачками разнозернистых песков и суглинисто-супесчаных образований. Геологич. строение приобретает важное значение для оценки сейсмического эффекта. По данным сейсмического районирования, территория города относится к 9-балльной зоне.

А. Сейдалиев, К. Сагындыков

Гидрогеологические условия. Район города является частью сложного по строению Чуйского артезианского бассейна. В вертикальном разрезе бассейна выделено 3 гидрогеологических этажа, соответствующих 3 геолого-структурным этажам. Нижний этаж, сложенный коренными породами палеозойско-протерозойского фундамента с трещинным и порово-трещинным типом водопроницаемости, характеризуется невыдержанным водоносным горизонтом. Средний этаж, сложенный мезозойско-кайнозойскими породами до неоген-нижнечетвертичных включительно, вмещает подземные воды в конгломератах и песчаниках, среди которых встречается прослой водоупорных пород. Верхний структурный этаж, включающий по составу и генезису четвертичные отложения с поровым типом водопроницаемости, имеет наиболее мощные водоносные горизонты. Питание подземных вод происходит за счёт подтока со стороны гидрогеологич. массива (Киргизский Ала-Тоо), инфильтрации поверхностных вод и атмосферных осадков. Воды четвертичных отложений по химическому составу, минерализации и бактериологическому состоянию соответствуют требованиям к питьевой воде и используются для водоснабжения города. Глубины залегания поверхности подземных вод изменяются от 170—200 м у подножия предгорий до 10—20 м у северной границы предгорного шлейфа. В пределах аллювиально-пролювиальной равнины подземные воды залегают на глубине менее 10 м, в понижениях рельефа наблюдается их выклинивание. Режим уровня, химич. состав и температура подземных вод нарушены. Уменьшение площади инфильтрации, вызванное развитием города, снижает запасы подземных вод.

А. Сейдалиев, В. Иманкулов

Климат. Район Фрунзе по климатическим условиям занимает крайнее южное положение в континентальной области климата умеренных широт. В течение года число солнечных дней составляет в ср. 322, или ок. 2600 ч. Месячная продолжительность солнечного сияния наибольшая в июле — 332 ч, наименьшая в декабре — 126 ч. Термич. режим

города определяется в осн. радиационными факторами. Велико также влияние атмосферной циркуляции, проявляющееся в сложном чередовании выноса тёплых масс воздуха с юга и вторжения холодных с севера. Сочетание этих факторов приводит к широкому разнообразию температурных условий, отличающихся большой контрастностью и резкостью сезонных и межгодовых колебаний, значит. суточной амплитудой. Ср. годовая темп-ра воздуха 10,2°C. Наиболее холодный месяц — январь (-4,6°C), а наиболее тёплый — июль (24,5°C). Самая низкая темп-ра воздуха отмечалась в дек. 1930 (-38°C), а в июле 1983 была зафиксирована рекордная жара (43°C).

Весенние заморозки обычно прекращаются в сер. апреля, а осенние начинаются с сер. октября. Однако возможны существенные отклонения от этих ср. сроков. Так, в 1929 и 1958 последние заморозки отмечались 30 мая. А в 1968 первые осенние заморозки наступили уже 6 сентября. Подобные случаи заморозков чрезвычайны и наблюдаются крайне редко. Ср. месячная относит. влажность возрастает от 44% в июне и

голетним наблюдениям наиболее засушливый период — июль — сентябрь (11%). Изредка возможны катастрофические ливни, способные вызвать селявые явления. Так, 30

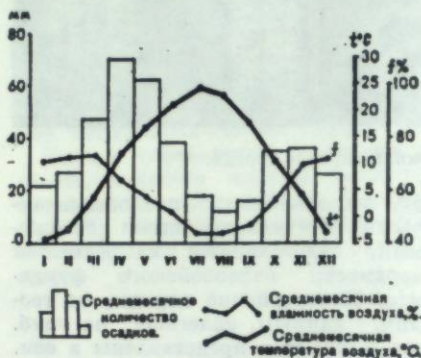

Распределение осадков по месяцам и годовой ход температуры воздуха (t°C) и относительной влажности (f%).

авг. 1930 за сутки выпало 70 мм осадков, т. е. столько, сколько выпадает за весь апрель — наиболее дождливый месяц года. Нередко во Фрунзе бывают и такие месяцы, когда осадки вовсе не отмечаются. А в от-

Средняя месячная и годовая температура воздуха

I	II	III	IV	V	VI	VII	VIII	IX	X	XI	XII	Годовая
-4,6	-2,5	4,1	11,8	17,0	21,5	24,5	22,9	17,7	10,6	2,5	-2,8	10,2

июле до 74% в марте, а ср. годовая — 60%. Район города характеризуется недостат. обеспеченностью осадками, что объясняется удалённостью его от морей и океанов — осн. источников влаги. Осадки выпадают в течение года крайне неравномерно, что связано с сезонностью

дельные годы периоды без осадков могут длиться до 4 месяцев и более. В весенне-летнее время это приводит к явлению засухи. Наиболее сильные засухи были в 1938 и 1982. Снежный покров образуется в сер. декабря и сохраняется до конца февраля. Наибольшая ср. высота снежного

Средняя месячная и годовая сумма осадков (мм)

I	II	III	IV	V	VI	VII	VIII	IX	X	XI	XII	Годовая
22	27	47	70	62	38	18	12	16	35	36	26	409

типов атмосферной циркуляции, обуславливающих выпадение осадков. В течение года в среднем выпадает 409 мм атмосферных осадков. Значительная доля их (53%) приходится в основном на март — июнь. По мно-

покрова 13 см, а в малоснежные зимы толщина снежного покрова составляет 3—7 см.

Во Фрунзе (высота...760 м над ур. м.) ср. годовое давление воздуха равно 929 мбар. Самое низкое ср.



В Центральном сквере.

месячное давление в июле (922 мбар), а самое высокое — в ноябре (936 мбар). Для климата города Фрунзе характерны горно-долинные ветры. Средние скорости ветров не превышают 2—3 м/с. Повторяемость штилей составляет 20%. В течение года отмечается в ср. ок. 30 случаев усиления ветра до 15 м/с и более, в осн. зап. направления. В ср. 1 раз в 7—10 лет возможны сильные ветры со скоростью 25 м/с и более. Продолжительность сильных ветров, как правило, менее 1 ч. Для холодного периода года характерно частое ухудшение видимости из-за тумана и дымки. Число дней с туманом в ср. в год — ок. 30. Туманы обычно кратковременны — менее 3 ч.
С. А. Султанбаев

Поверхностные воды. Главными водными артериями Фрунзе в прошлом были рр. Ала-Арча и Аламедин. На территории города эти реки текли с юга на север по разветвлённым руслам. В связи с застройкой гор. территории их многорукавные течения были объединены в 2 русла.

Посредством бассейнов суточного регулирования, построенных при выходе рек из гор южнее Фрунзе, и сети ирригационных каналов речные воды используются для орошения земель пригородных хозяйств и города. Поэтому в наст. время вода в русле рек в черте города бывает лишь периодически, при прохождении паводков. До зарегулирования их стока за время весеннего паводка они приносили в ср. до 70—80% годового стока, что нередко приводило к селявым потокам. На реках появление первых ледяных образований наблюдалось в ноябре, начало ледостава — в декабре, вскрытия — в марте. Ледостав продолжался 60—70 дней.

Для ирригационной системы Фрунзе характерна разветвлённая сеть арыков и каналов, проведённых через город во всех направлениях. Проложенные вдоль улиц, они орошают зелёные насаждения, смягчают летний зной, придают своеобразие облику города, во время снеготаяния и дождей собирают воды с площадей и улиц. По территории города проходят Западный Большой Чуйский канал и Восточный Большой Чуйский канал. Строится Южный Большой Чуйский канал. Их воды частично используются в промышленности и коммунальном хозяйстве города. Определённый микроклимат создают также водохранилища и пруды, служащие зоной отдыха горожан. Севернее Фрунзе расположено Нижне-алаарчинское водохранилище, часть к-рого входит в гор. территорию. Крупные из прудов — Комсомольское и Пионерское озёра в Карагачё-

На северной окраине города.



вой роще, пруды на ВДНХ Кирг. ССР и в парке им. 40-летия Октября. Фльтрация поверхностных вод является одним из источников образования подземных вод (см. *Гидрогеологические условия*).

М. А. Музаев, С. Азаманов

Почвы. Основным зональным типом почв для терр. Фрунзе являются серозёмы сев. обыкновенные (малокарбонатные). Они занимают южную часть города, в сев. — нижней части — получили распространение лугово-серозёмные, серозёмно-луговые, луговые и лугово-болотные почвы. Серозёмы северные обыкновенные формируются на палеобурных хрящеватых и крупнопесчаных суглинках. На глуб. 20—100 см они переходят в галечниковые отложения. Грунтовые воды влияния на почвообразование не оказывают. В профиле почв преобладают палео-серые и бурые тона, в окультуренных почвах — тёмно-серые. Почвы часто скелетированные и каменистые, мало- и среднемошные. Содержат 1,5—2,5% гумуса, 0,10—0,18% общего азота. Почвы незасолённые. В составе поглощённых оснований преобладает кальций (от 60 до 90% ёмкости обмена). В сев. части города наблюдается приближение и выклинивание грунтовых вод на поверхность, где наряду с обсыхающими (дренированными) имеются сильно переувлажнённые участки, на которых проявляются процессы вторичного засоления и заболачивания.

Зелёные массивы центра города.



Лугово-серозёмные почвы имеют светло-серую окраску гумусового горизонта (А), иллювиальный горизонт (В) с сизоватым оттенком, в нижнем горизонте (С), граничащем с почвообразующими породами, — ржаво-охристые крапинки. Содержат 1,3—3,5% гумуса, 0,2—0,4% общего азота, 0,2—0,3% фосфора, 2—2,5% калия. Ёмкость поглощения 12—15 мг-экв на 100 г почвы, в составе поглощённых оснований преобладает кальций. Серозёмно-луговые почвы более тёмной окраски, горизонт В с сизоватым оттенком, с охристыми пятнами. Гумуса ок. 3,6%. Луговые почвы (светлые и тёмные) с черновато-бурым или тёмно-серым оттенком горизонта А. Признаки оглеения и заболачивания в виде ржаво-охристых и сизых пятен — с глуб. 60—80 см. Содержат 3,5—8,5% гумуса, 0,20—0,40% общего азота, 0,20—0,30% фосфора и до 4% калия. Содержание карбонатов в верхних горизонтах 0,5—2,0%, в нижних — 8—10%, до 15—20% CO₂ — в горизонте луговой извести. Ёмкость поглощения 15—30 мг-экв на 100 г почвы. Лугово-болотные почвы сочетают 2 процесса — луговой и болотный. Большая часть профиля оглеена. Ржаво-охристые пятна в горизонте А. Содержат до 15% гумуса.

Н. Г. Тангаева

Растительность. Естественная растительность сохранилась только на незастроенных участках в пригородах. Вост. и зап. окраины города полностью заняты с.-х. культурами. Здесь возделываются овощи, бахчевые, пшеница и др. К городу примыкают виноградники и плодовые сады. В сев. части города на участках, ещё не занятых культурными растениями, встречаются небольшие заросли тростника, рогоза, осоки, по берегам прудов и рек — дикорастущая ива, тополь и изредка лох. В низких предгорных адырах южной окраины города преобладают растения, характерные для засушливых мест. Нижнюю часть пояса занимают растения эфемерово-попынной полупустыни. Здесь произрастают редкостоящие кустарники: курчавка, таволга, вишня тяньшаньская; из травянистых растений встречаются тысячелистник, полынь, звербой, эфед-

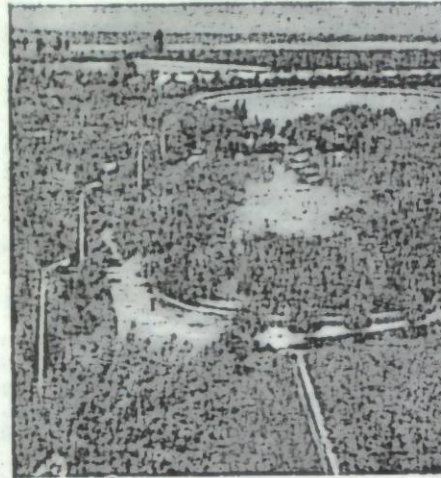

В парке ВДНХ Киргизской ССР.

ра, чебрец, типчак, коровяк, солодка, свиной. В марте появляются крокус, колхикум, гусиный лук, мятлики луковичный, липучка, затем полынь. В предгорьях широко распространены растения степной группировки: злаково-сарындзызовые (сарындыз, ферула, эремурус, пырей, астрагал), пырейно-разнотравные (пырей, типчак, коостер). В указанных растит. сообществах в разной степени встречаются заросли караганы, таволги, шиповника, князьника и др. В отдельных ущельях сохранились небольшие участки дикой яблони, абрикоса, алычи и боярышника (см. также *Озеленение*).

К. Ахматов

Животный мир. Основу животного мира города составляют типичные представители фауны культурного ландшафта палеарктики. Из млекопитающих обычно летучие мыши (нетопырь-карлик, поздний кожан), мышевидные грызуны (домовая мышь, серый хомячок). На окраинах водятся землеройки, лесная мышь, обыкновенная полёвка, редко — гребенчиковая песчанка, ласка, ушастый ёж. В парках и скверах прижилась акклиматизированная белка-телеутка. В черте города встречается св. 100 видов птиц, из них ок. 30 гнездятся. На гнёздовье многочисленны воробьи (домовый, полевой), горлицы (малая, обыкновенная), ласточки (касатка,

рыжепоясничная), чёрный дрозд, скворец. В меньшем числе гнездятся буланный выюрок, сорокопуд-жулан, зеленушка, маскированная трясогузка, большая синица, князёк, иволга, седоголовый щегол, серая мухоловка, ястребинная славка, угод. Очень редки сплошка, стриж, хохлатый жаворонок, соловей, козодой и др. На пролётах посещают город славка, пеночка, тёмнозобый дрозд, рябинник, розовый скворец, чиж, зяблик, юрок, желтоголовый королёк, свистель, горихвостка, кукушка, белая трясогузка и др. На зимовке обычны серая ворона, грач, галка. Есть небольшие зимовочные колонии ушастой совы. Изредка зимует ястреб-тетеревятник. Плотность населения птиц и млекопитающих невелика. Земноводные представлены зелёной жабой, озёрной и центральноазиатской лягушкой. Жаба в небольшом числе расселена по всему городу, лягушки водятся в водоёмах на окраинах. Из пресмыкающихся на окраинах города встречаются узорчатый полоз и водяной уж. Численность земноводных и пресмыкающихся сокращается вследствие ухудшения условий существования и прямого преследования. Отдельные каналы и водоёмы в черте города населяют елец, голяки, красноперка, пескарь, маринка, сазан, серый голец, сом, чуйская колюшка, амурский чебачок и др. Некоторые из них являются объектами любительского лова.

Э. Шукуров

НАСЕЛЕНИЕ

Общая численность жителей Пишпека в 1880 составляла всего 500 чел. За годы Сов. власти население города увеличилось почти в 34 раза. 15 марта 1976 Фрунзе стал городом с полумиллионным населением.

Увеличение населения происходило в осн. за счёт естественного прироста, миграции жителей из сёл и др. городов, за счёт включённых в состав города сельских населённых пунктов (только в 1959—61 св. 44 180 чел., проживающих в пригородных сёлах, вошли в состав гор. населения). При общем увеличении

числа горожан, темпы его роста замедлились. Это связано с существенным ограничением стр-ва новых промышл. предприятий, как основного

Динамика роста населения

Годы	Численность населения, тыс. чел.	Среднегодовые темпы прироста (в %)	В % от общей численности населения республики
1897*	7	—	1,1
1913	18	5,70	2,0
1923	23	3,40	2,4
1926	37	3,75	3,7
1939	93	7,35	6,4
1959	220	4,40	10,6
1970	428,9	6,30	14,6
1979	525,9	2,45	15,1
1983**	576,8	2,00	15,2

* На даты соответствующих переписей.
** На начало года.

градообразующего фактора, с ограничением въезда на постоянное местожительство, что повлекло за собой снижение механич. роста числа горожан, а также с уменьшением в последние годы естественного прироста населения.

Рождаемость, смертность и естественный прирост населения (на 1 000 чел.)

Годы	Число родившихся	Число умерших	Естественный прирост
1940	33,2	22,7	10,5
1950	23,8	10,2	13,6
1960	23,0	7,0	16,0
1970	20,3	6,8	13,5
1982	17,6	7,5	10,1

В 1981 по сравнению с 1940 число родившихся на 1 000 чел. населения снизилось в 1,7, число умерших — почти в 2,7, естеств. прирост составил всего 1,3 раза. Значительное снижение рождаемости в 40—50-х гг. явилось следствием Вел. Отечеств. войны; дальнейшее падение рождаемости обусловлено широким вовлечением женщин в обществ. произ-во, повышением образовательного и культурного уровня населения, относительной стабилизацией числа регистрируемых браков при одновременном увеличении

разводов и др. причинами. Самое высокое число зарегистрированных браков в расчёте на 1 000 чел. приходится на 1960 (15,1), а самое высокое число зарегистрированных разводов — на 1970 (3,9).

Изменения в численности браков и разводов привели к изменениям в количестве составе семей фрунзенцев. Типичными стали семьи, состоящие из 3—4 чел. Из 127 тыс. семей, учтённых при переписи 1979, ок. трети (26,5%) состоят из 2 чел.; 29,1% — из 3; 25,5% — из 4; 11% — из 5; 4,3% — из 6; 3,6% — из 7 и более чел. Ср. размер семьи в 1979 по сравнению с 1970 снизился на 0,2 чел. Вследствие снижения рождаемости доля лиц в возрасте до 19 лет в 1970—79 неск. сократилась. Доля населения старше трудового возраста увеличилась почти в 2 раза.

По переписи населения 1970, преобладает кол-во мужчин в возрастной группе до 39 лет, по переписи 1979, — в группе до 44 лет. Увеличивается число младших возрастных групп, в к-рых сохраняется преобладание лиц мужского пола. Только в возрастной группе 40—45 лет мужчины становится меньше, чем женщины, а с 50 лет разрыв существенно увеличивается, вследствие более высокого уровня смертности мужчин.

Фрунзе — многонациональный город. Его население состоит из представителей более 80 национальностей, народностей и этнических групп. Среди них: киргизы, русские, украинцы, татары, немцы, уйгуры, узбеки, евреи, казахи, мордва, дунгане, корейцы, белорусы, азербайджанцы и др. Неуклонно возрастает уд. вес киргизов.

За годы Сов. власти в городе произошли коренные сдвиги в социальном составе населения. Население дореволюц. Пишпека состояло пре-

Распределение занятого населения (в %)

	1923	1926	1959	1970	1979
Рабочие	9,4	18,0	63,3	60,1	57,5
Служащие	12,7	26,5	35,4	39,4	41,9
Колхозники*			1,1	0,3	—

* В 1923 с. х-вом занималось св. 50% населения города, в 1926—20%.

Распределение населения по источникам средств существования (в %)

	Оба пола			Мужчины			Женщины		
	1959	1970	1979	1959	1970	1979	1959	1970	1979
Всё население	100	100	100	100	100	100	100	100	100
в т. ч.:									
занятое население (кроме занятых в личном подсобном х-ве)	44,1	50,3	52,6	50,5	53,1	56,5	38,8	48,0	49,2
население, занятое в личном подсобном х-ве	1,4	0,0	0,0	0,4	0,0	0,0	2,3	0,0	0,0
пенсионеры, стипендиаты и др. лица, находившиеся на обеспечении государства	10,0	15,6	18,7	11,7	14,6	15,5	8,6	16,5	21,4
индивидуальн. лица, имеющие иной источник средств существования	44,2	33,9	28,6	37,2	32,1	27,9	50,0	35,3	29,2
	0,3	0,2	0,1	0,2	0,2	0,1	0,3	0,2	0,1

имущественно из мещан, ремесленников, кустарей, крестьян, а также торговцев, чиновников и военнослужащих. Ныне Фрунзе — город рабочих и служащих. По данным переписи (1979), 99,4% занятого населения города составляли рабочие и

служащие, из них почти 3/5 — рабочие.

Рабочий класс, являющийся ведущей силой в обществ. жизни, определяет и социальный облик населения города. Доля населения, занятого преимуществ. физическим тру-

Уровень образования населения (по данным переписей)

На 1 000 человек населения в возрасте 10 лет и старше имеют образование

	высшее	незавершенное высшее	среднее специальное	среднее общее	неполное среднее	начальное
	Оба пола					
1959	60	34	78	132	239	236
1970	87	37	94	195	238	204
1979	137	41	128	270	194	162
Мужчины						
1959	69	40	81	140	246	273
1970	97	39	91	192	254	229
1979	139	42	118	227	221	165
Женщины						
1959	53	30	76	126	234	207
1970	79	34	96	197	225	185
1979	134	40	135	234	171	161
Занятое население						
Оба пола						
1959	97	19	115	122	294	239
1970	134	27	138	214	286	144
1979	197	23	135	306	196	87
Мужчины						
1959	98	21	107	110	289	280
1970	140	29	128	197	300	162
1979	191	21	154	303	224	92
Женщины						
1959	97	18	122	134	300	194
1970	128	26	148	229	223	127
1979	204	24	195	309	168	81

1959, 1970 — наличное население.
1979 — постоянное население.

дом, составила 58,1%, преимущественным трудом — 41,9%.

Произошли значительные изменения в распределении населения по источникам средств существования.

Увеличился удельный вес занятого населения вследствие вовлечения всё новых людей, особенно женщин, в общественное произ-во и др. сферы труда. Увеличилась доля пенсионеров в результате улучшения системы пенсионного обеспечения и увеличения продолжительности жизни населения. Возросли численность и уд. вес стипендиатов в результате дальнейшего развития высшего и среднего спец. образования. За 20 лет с 1959 по 1979 произошли качественные изменения в образовательном уровне как всего, так и занятого населения. На 1 000 человек населения в возрасте 10 лет и старше число лиц обоего пола, имеющих высшее образование увеличилось почти в 2,3, незаконченное высшее в 1,5, среднеспециальное более чем в 1,6, общее среднее в 2 раза. Число лиц с неполным средним образованием уменьшилось в 1,3, с начальным в 1,5 раза.

Значительно возрос уровень образования женщин. Выровнялась доля мужчин и женщин, имеющих высшее, незаконченное высшее образование, а доля женщин, имеющих среднее специальное образование даже несколько выше, чем мужчин.

Среди занятого населения у женщин наблюдаются более высокие темпы роста всех видов образования. Так, в расчёте на 1 000 человек кол-во женщин с высшим образованием возросло в 2,1, со среднеспециальным в 1,6 раза, у мужчин соответственно в 1,9 и 1,4 раза. Существенно сократилась доля женщин и мужчин с неполным средним образованием (см. также статьи *Рабочие и Интеллигенция*).

К. Исеев, Г. Г. Галиулин.

ИСТОРИЯ

Появление человека на территории современного города относится к глубокой древности. Находки камен-

ных орудий труда у Аламединской ГЭС свидетельствуют о проживании в окрестностях Фрунзе первобытных людей в 5—4 тысячелетиях до нашей эры. В конце 2-го тысячелетия до нашей эры на нынешней территории города расселяются племена эпохи бронзы. Они занимались пастушеским скотоводством, земледелием, гончарным и металлургическим ремёслами.

С началом железного века на терр. Киргизии складываются племенные союзы: сакский (7—3 вв. до н. э.) и усуньский (3 в. до н. э.— 5 в. н. э.). Основой их х-ва являлось кочевое скотоводство. Были развиты и разл. виды ремёсел. Племена саков и усуней расселились и по берегам рр. Аламедин и Ала-Арча, о чём свидетельствовали курганные могильники, сохранявшиеся до недавнего времени в границах города и его окрестностях. Усуням было хорошо известно и земледелие, это подтверждают остатки поселений, обнаруженные в различных местах Чуйской долины, в том числе и у города Фрунзе (см. *Сако-усуньский могильник*).

В средневековье в бассейнах рр. Аламедин и Ала-Арча обитало кочевое и оседло-земледельческое население. Памятниками кочевников-тюрок являлись курганные могильники и каменные изваяния. Оседлое население проживало в городах. Одним из крупнейших средневековых городов было так называемое *Пишпекское городище* (7—12 вв.), кото-

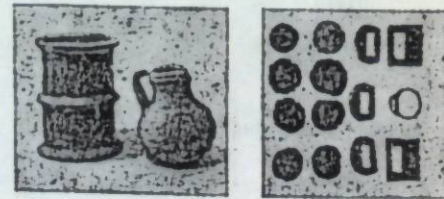

Ствол (подсвечник) бронзовый, кувшины, монеты и металлические предметы 10—12 вв. Найдены на территории г. Фрунзе.

рое занимало площадь около 25—30 км² (район станции Пишпек и бывших сёл Ключевое и Кызыл-Аскер), имело сложную планировку и развитую систему крепостных соору-



УКАЗ ПРЕЗИДИУМА ВЕРХОВНОГО СОВЕТА СССР

О НАГРАЖДЕНИИ ГОРОДА ФРУНЗЕ ОРДЕНОМ ТРУДОВОГО КРАСНОГО ЗНАМЕНИ

За заслуги трудящихся города в революционном движении, их вклад в борьбу с немецко-фашистскими захватчиками в годы Великой Отечественной войны, успехи, достигнутые в хозяйственном и культурном строительстве, и в связи со 100-летием со времени основания наградить город Фрунзе орденом Трудового Красного Знамени.

Председатель Президиума Верховного Совета СССР
Л. БРЕЖНЕВ.

Секретарь Президиума Верховного Совета СССР
М. ГЕОРГАДЗЕ.

Москва, Кремль.
11 мая 1978 г.



У памятника В. И. Ленину.

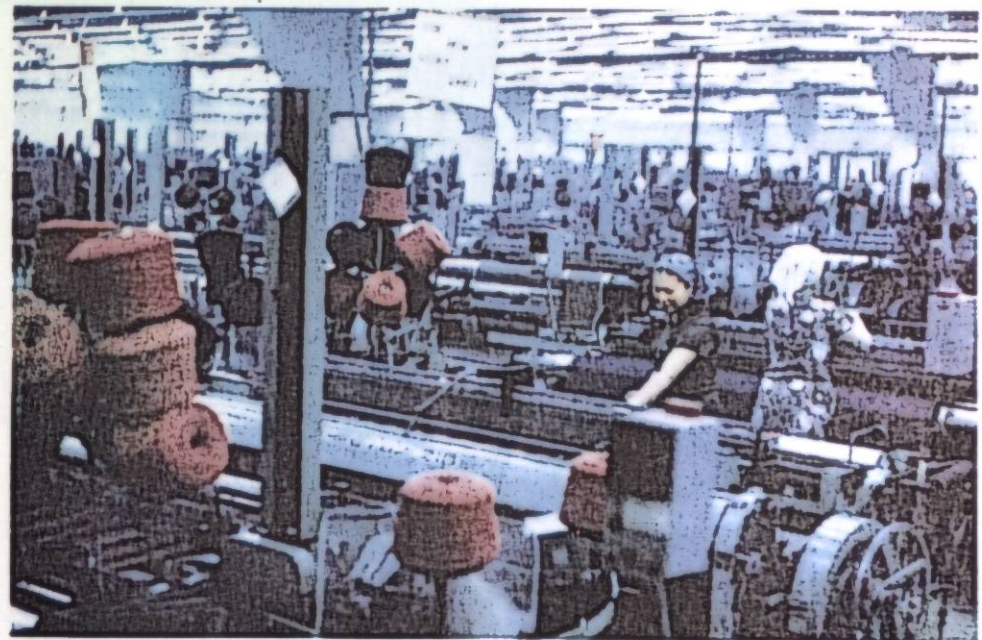

Продукция завода сельскохозяйственного машиностроения им. М. В. Фрунзе.
В одном из цехов камвольно-суконного комбината.

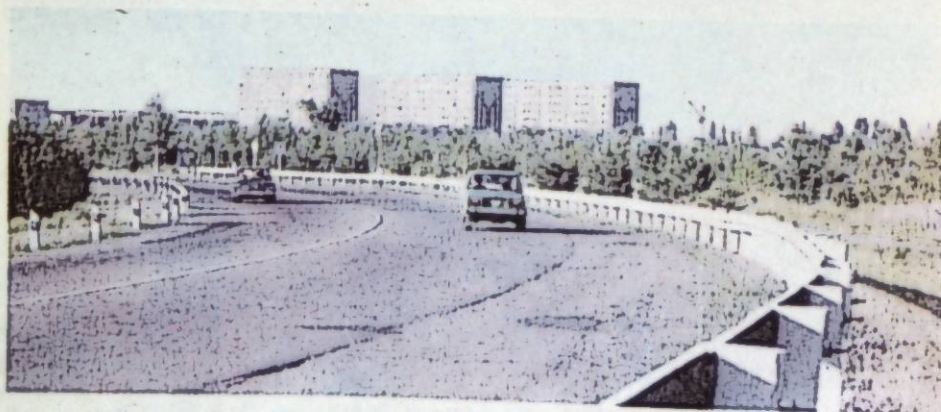

Аэропорт «Манас»,
Западный автовокзал.
Дорога к «Южным воротам» города.

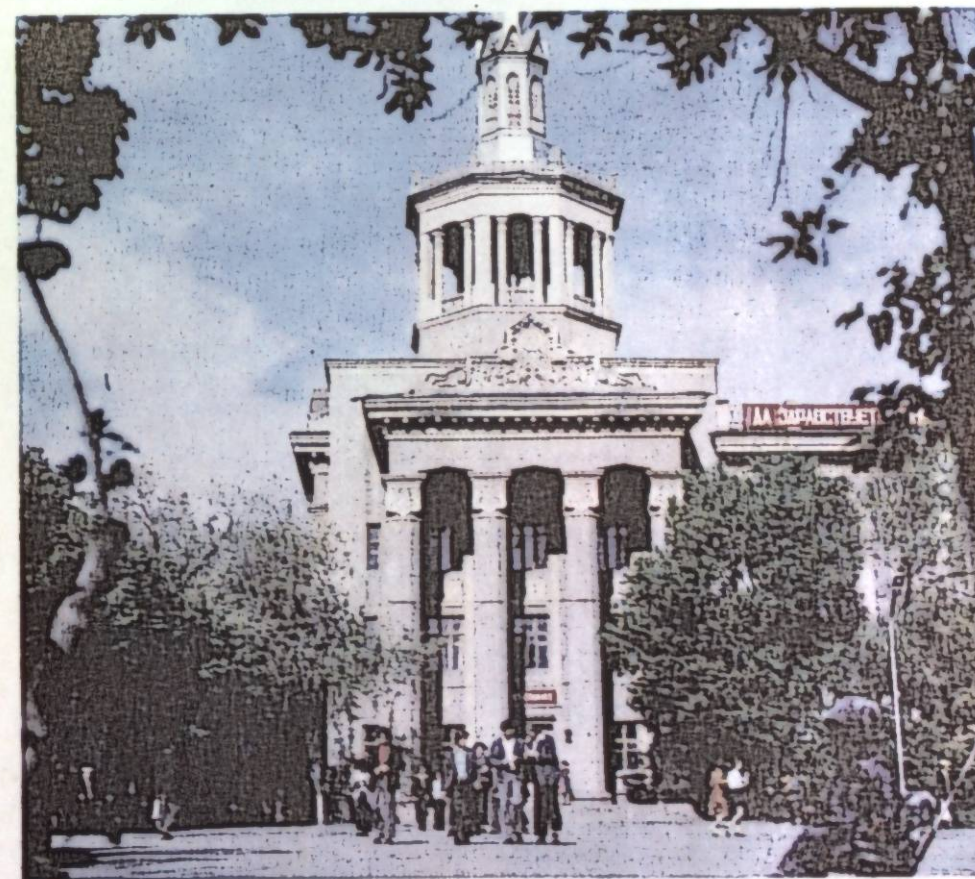

У главного корпуса политехнического института.
Политехнический техникум.



Фонтан на площади Токтогула.
Улица Советская и жилые дома десятого микрорайона.

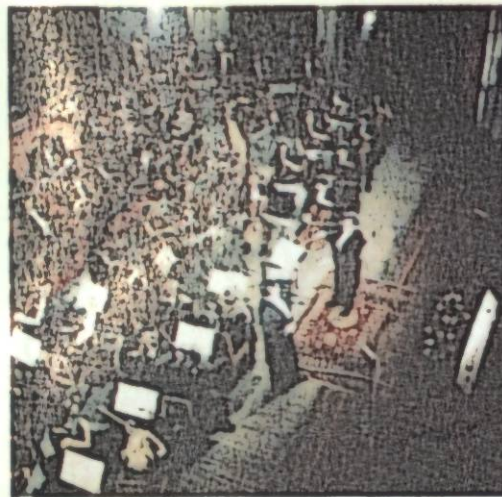

Симфонический оркестр Госкомитета Кирг. ССР по телевидению и радиовещанию.
Дирижёр А. Джумамаатов. Поёт Б. Минжилкиев.
Сцена из балета-оратории «Материнское поле» К. Молдобасанова.
Трио темир-комузисток Киргосфилармонии им. Токтогула Сатылганова.

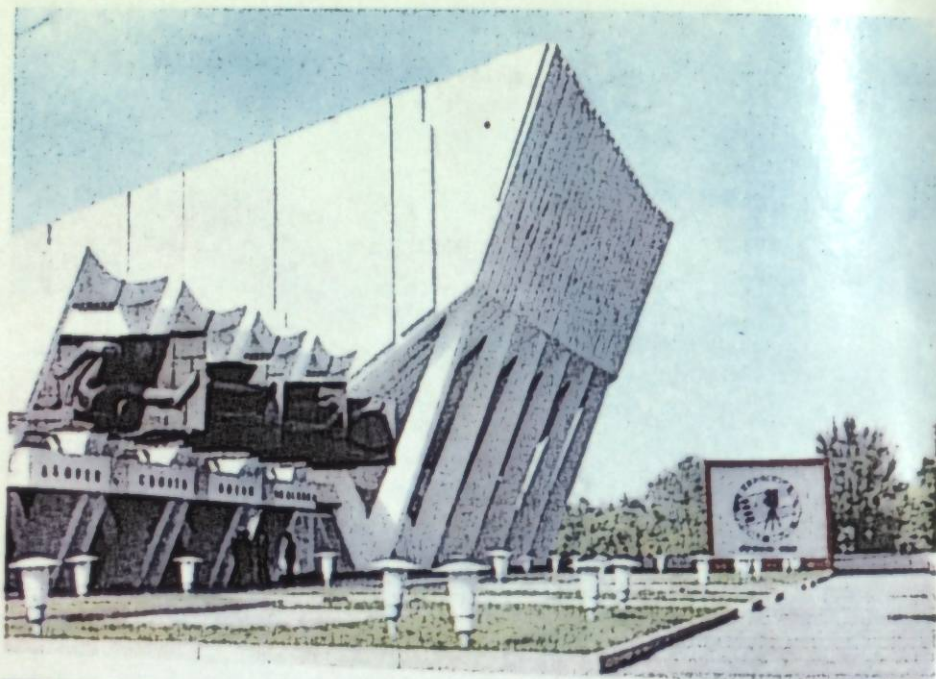

Дворец спорта им. В. И. Ленина.
На ипподроме. Киргизская национальная игра улаг тартыш.

жений. Другой значит. древний город, получивший позднее название городище «Кузнечная крепость», находился в бассейне р. Аламедин и занимал терр., судя по распространению культурного слоя, между нынешними ул. Кирова, Орозбекова, Карагачёвой рощей и р. Аламедин. Однако первоначальная площадь его была значительно больше. Центр города находился в районе бывшей кокандской крепости Пишпек. Среди находок, обнаруженных на терр. городища, — 4 бронзовых ствола, украшенных геометрич., растительным и эпиграфическим орнаментом, бронзовая статуэтка, изображающая фигуру с головой человека и туловищем животного, большое кол-во глиняной посуды, жжёных кирпичей и др. изделий. Город существовал в 8 — нач. 13 в., в период нашествия татаро-монголов пришёл в упадок, спустя некоторое время жизнь в нём возобновилась (но не на всей его терр.) и продолжалась до 15 в. Затем город приходит в окончательное запустение. Оба города, расположенные на проходившем с древности через Чуйскую долину караванном пути, посещали купцы из разл. стран Востока и Запада. Городские жители занимались торговлей, разл. ремёслами и земледелием. Названия этих городов в средневековых письменных источниках не сохранились. После 15 в. на терр. совр. Фрунзе в междуречье Аламедин — Ала-Арча и прилегающей местности располагались кочевья киргизов. Оседлая, но сравнительно кратковременная, жизнь после многовекового перерыва возродилась здесь в 1825. Тогда, воспользовавшись межфеодальными усобицами киргизов, Чуйскую долину захватил Ляшкер кушбег — сановник военачальник кокандского хана. Кокандцы возвели здесь цепь укреплений, в т. ч. наиболее мощное — крепость Пишпек вблизи караванной дороги на Ташкент. Пишпекская крепость служила оплотом ханско-феодалного гнёта над киргизами и постоянной угрозой крепости Верный в т. н. За-чуйском крае. В крепости Пишпек находились гарнизон и ханские налоговборщики. Рядом с нею располагалось поселение кокандских колонистов-торговцев, ремесленников и

земледельцев. Киргизы, кроме заложников, в Пишпек не жили.

При продвижении царизма в глубь Ср. Азии, в ходе столкновений России с Кокандом, крепость 4 сент. 1860 была взята штурмом военным отрядом, пришедшим из Верного. После его ухода кокандцы вновь обосновались в Пишпек, усилив укрепления. В сент. 1862 часть чуйских киргизов выступила против кокандцев. Они осадили Пишпек и обратились к русским властям Верного за помощью (см. также *Анти-кокандские выступления чуйских киргизов*). В окт. (24) Пишпекская крепость была вторично взята русскими войсками при активном содействии окрестных киргизов и разрушена. В 1863 с ликвидацией власти Кокандского ханства в Чуйской долине её население добровольно вошло в состав России.

С вхождением в состав России в крае появляются крестьяне-переселенцы из разл. российских губерний, принёвшие богатый хозяйственный опыт, передовые методы труда. Возникновение переселенческих сёл и первых киргизских селений в Чуйской долине сыграло важную роль в развитии производительных сил и культуры края.

В 1864, во время похода русских войск против кокандцев из Верного на Аулие-Ата (Джамбул) и Ташкент, у пишпекских развалин был установлен казачий пикет. Вскоре вблизи него у ташкентской дороги стал собираться большой базар. В 1867, с открытием регулярного почтового сообщения между Ташкентом и Верным, создаётся коннопочтовая станция. В 1868 у развалин крепости было основано селение Аламедин, а затем — Пишпек (не позднее 1870). Этот топоним преемственно сохранялся за крепостью, почтовой станцией, селением, потом городом, ныне — за ж.-д. станцией.

До 1865 в административном отношении чуйские киргизы подчинялись начальнику Алатаоского округа (центр — г. Верный), в 1865—67 входили в Туркестанскую, впоследствии — в Семиреченскую обл., в составе Токмакского уезда.

Весной (29 апр.) 1878 в Пишпек, как более перспективное, чем Ток-

мак, в хозяйственном и более удобном в географическом отношении селение, переводится уездное управление, в нач. мая — уездно-городские учреждения. Она становится уездным центром, соответственно переименовывается и уезд (проекты переноса уездного центра возникли с 1869). Так образовался город Пишпек.

«План проектного расположения Пишпека — города с застройкой европейского типа — был утверждён 31 авг. 1878. Тогда же велась первая планировка улиц и площадей,



Герб дореволюционного Пишпека.

отводились места для жилья, казённых зданий и казарм, а также для торговли, кузниц и др. ремесленных заведений. Простая в основе планировка Пишпека, сохранившаяся в общем и спустя столетие, выгодно отличалась от старых восточных городов с их кривыми и узкими улочками. В конце 19 — нач. 20 в. в Пишпек было уже 40 улиц (без твёрдого покрытия и тротуаров), 6 больших площадей (неблагоустроенных и грязных). Приобретение городского статуса способствовало росту Пишпека. Так, если в 1878 здесь было лишь 13 домов европейского типа, а в 1881—98, то в 1897 — уже 752 (из них 728 глинобитных и сырцового кирпича под камышом, соломой или с плоской глиняной крышей). К 1907 в городе имелось 1 287 дворов. Накануне Великого Октября в его застройке преобладали одноэтажные индивидуальные дома (ок. 1,5 тыс. дворов с глухими заборами и садами), лишённые элементарных коммунально-бытовых удобств — водопровода, канализации, электроосвещения и т. п. Несколькими выделялись лишь немногие казённые здания и добротные кирпичные, крытые железом 1,5- и 2-этажные дома купеческо-чиновничьей верхушки, возвышались церкви и мечети.

С 80-х гг. 19 в. новый уездно-городской центр стал быстро перерастать по численности жителей другие населённые пункты Киргизии. В 1882 в Пишпек насчитывалось 2 135 жителей, в 1897 — 6 615, в 1913 — уже 18 468 горожан разл. национальностей. Осн. массу гор. населения составляли, наряду с русскими и украинцами, также узбеки и татары (селились вокруг базара), дунгане (жили компактно в зап. части, в слободке; см. *Дунганская слобода*) и киргизы (оседавшая беднота — джатакчи — селилась в юртах на гор. окраинах). В конце 19 — нач. 20 в. среди них преобладали лица, втянутые в торгово-промышленную деятельность, включая извоз. Но многие горожане, как и окрестные оседавшие киргизы, занимались с. х-вом (хлебопашеством, частично скотоводством и огородничеством).

Первые предприятия кустарно-промышл. характера, в т. ч. мельницы, появились в Пишпек в 2-й пол. 19 в. В 1883 стал работать кожевенный з-д, в 1885 организовано сыродельное произ-во. В 1898 в городе действовали уже 19, а в 1911—21 мелкое кустарное предприятие. Однако рост гор. торговли базарно-стационарного типа опережал развитие пром-ти. Так, в 1913 годовой оборот всех 489 торговых точек Пишпека (не считая ярмарки, возникшей в 1906) достигал 1 млн. руб. Промышл. заведений насчитывалось лишь немногим более 20. В 1913 работали 7 сравнительно крупных ценовых предприятий (2 пивоваренных, 2 кожевенных з-да, 2 вальцовые мельницы и кондитарн. ф-ка). К 1916 численность наёмных рабочих возросла до 350 чел., но их всё же было значительно меньше, чем ремесленников (в 1908—1 000 чел.).

Вся власть в Пишпек и уезде находилась в руках уездного начальника, а с 1895 хозяйством города ведало общественное «самоуправление» из пишпекской буржуазии, зависимое от царских властей. Вопреки политике царизма, направленной на ограничение развития культуры народов нац. окраин, в Пишпек появляются первые культурно-просветительные учреждения; школы, лечебницы. С 1878 работали приёмный

покой и аптека. В 1879 открылось приходское одноклассное училище, затем др. уч. заведения (см. *Учреждения народного просвещения в Пишпек*). Действовали к/т «Эдисон»,



Пишпек. Торговые ряды. Дореволюционная фотография.

разл. кружки и пишпекские общества, проводившие лит.-муз. вечера. Первой научной ячейкой была метеостанция. Началось изучение Чуйской долины (см. *Учёные — исследователи дореволюционного Пишпека*). Памятный след в истории города оставили представители прогрессивной русской интеллигенции. В их числе — первый фельдшер В. М. Фрунзе, в семье к-рого 21 янв. 1885 родился сын Михаил — будущий партийный, гос. и военный деятель; учёный-садовод А. М. Фетисов, заведовавший кирг. школой садоводства, энтомолог, геоботанический и археолого-этнографический изучения края; популярный среди населения врач Ф. В. Поляков, друг семьи Фрунзе, известный своими трудами по археологии и этнографии Киргизии; учитель-общественник К. Ф. Смирчевский и др.

«Общественно-политич. жизнь Пишпека к 1917 была богата трудовыми и революционными традициями. Так, уже в нач. 20 в. он стал в крае одним из центров распространения марксистско-ленинских идей в (1903 гор. полиция впервые обнаружила революц. листовки, распространявшиеся ссыльным с.-д. В. И. Лойцнером) и революционного движения. События первой буржуазно-демократич. революции в России находили в 1905—07 горячий отклик у трудящихся Пишпека, неустroенных крестьян-переселенцев и трудового дехканства в уезде, вызвали первые открытые политические выступления — массовые сходки и митинги (см. *Митинги*

и народные волнения 1905 в Пишпек). 16 ноября 1905 вспыхнула забастовка пишпекских связистов. 23 декабря уезд и его центр были объявлены на положении усиленной охраны. В 1907—13, не взирая на усиление репрессий со стороны царских властей в период столыпинской реакции, в Пишпек было два нелегальных с.-д. кружка: один из рабочих и ремесленников во главе с большевиками И. С. Свинуховым, Ф. Е. Панфиловым, а другой — из служащих и интеллигентов, к-рый посещали меньшевики и даже эсеры. Вскоре после начала 1-й мировой войны в Пишпек вспыхнуло крупное антивоенное волнение мобилизованных из окрестных селений солдат-запасников (21—22 июля 1914). Власти жестоко расправились с его зачинщиками и активистами. Революционные настроения у трудящихся города и рабочих ЧУПРа усилились в 1916, особенно с приездом А. И. Иваницына, ставшего руководителем местных большевиков. Летом 1916 большую часть Пишпекского уезда охватило нац.-освободит. восстание, вливавшееся в русло общероссийского революционного движения накануне Февральской революции.

После победы в России Февральской буржуазно-демократической революции в марте 1917 образовался Пишпекский Совет солдатских и рабочих депутатов, ключевые позиции в к-ром удалось захватить меньшевикам и эсерам, поддерживавшим Временное пр-во. Развернулась борьба между контрреволюц. орг-циями («Алаш», «Шура-и-ислам», «Комитет общественной безопасности», «Союз союзов»), с одной стороны, демократич. союзами («Союз рабочих и ремесленников», «Букара») — с другой. В июне возникают волнения солдат Пишпекского пересыльного пункта, отказавшихся выезжать в воинские части, отправлявшиеся на фронт. В 1917 большевиками Пишпека устраиваются массовые митинги, призванные вовлечь трудящиеся массы в революционную борьбу. На одном из митингов организовывается «Общество 31 декабря 1917 года». 1 янв. 1918 большевикам Пишпека удалось при выборах нового председателя

Совета провести своего кандидата — Г. И. Швец-Базарного, и власть в Пишпекке и уезде фактически перешла в руки большевиков (см. *Установление Советской власти в Пишпекке*).

В годы Гражд. войны 1918—20 город являлся центром, откуда пишпекские большевики и Пишпекский Совет руководили борьбой против



Дом по ул. Ташкентской (ныне просп. 50-летия Киргизской ССР, 409), в котором в 1918—20 размещался уездно-городской комитет РКП(б).

контрреволюции. Трудящиеся города были надёжной опорой Сов. власти в разгроме контрреволюционных сил, в т. ч. в подавлении Беловодского мятежа, в организации всесторонней помощи Красной Армии. С первых дней революции органы Сов. власти приступили к проведению социалистич. преобразований. Пишпекский Совет организовал национализацию банка, промышл. предприятий, руководил конфискацией излишков продовольствия у спекулянтов, кулаков, баев, манапов и распределял его между голодающими. Был организован Совет по народному образованию, курсы по подготовке и переподготовке учителей кадров (открыты в Пишпекке 20 июня 1919). Создаются красные юрты, избыв-читальни. При активном содейст-

Дом, в котором находился Исполнительный комитет Киргизской автономной области, 1926.



вие партийных и советских органов Пишпекский уездный отдел здравоохранения приступил к работе по ликвидации тяжёлых инфекционных и социальных заболеваний, к созданию учреждений охраны материнства и младенчества.

С большим энтузиазмом трудящиеся Пишпекки провели 1 мая 1920 первый коммунистический субботник. За первые годы изпа в Пишпекке заметно оживилось промышл. произ-во, были пущены в действие 10 промышл. предприятий, расширился товарооборот. В 1922 началось усовершенствование тракторов Пишпек — Рыбачье и Пишпек — Верный, в 1922—24 велось стр-во линии ж. д. Аулие-Ата (ныне Джамбул) — Пишпек.

С 14 окт. 1924 Пишпек стал центром Каракиргизской (с 25 мая 1925 — Киргизской) автономной области, с 1 февр. 1926 — столицей Киргизской АССР. С 5 дек. 1936 Фрунзе — столица Киргизской ССР.



Протокол о переименовании г. Пишпек в г. Фрунзе.

13 дек. 1925 Президиум Исполнительного комитета Советов Кирг. АО в ответ на просьбы трудящихся Киргизии принял решение о переименовании Пишпекки в честь выдающегося деятеля Коммунистической партии и Советского государства, уроженца Пишпекки — М. В. Фрунзе. ЦИК РСФСР 5 апр. 1926 поддержал просьбу Кироблисполкома, и 12 мая 1926 Президиум ЦИК СССР утвердил это решение.

С первых лет Сов. власти начинается социалистич. преобразование облика города. Благоустраиваются улицы и парки, строятся жилые дома, спортивные сооружения.

С дек. 1924 в Пишпекке работала редакция первой кирг. газеты «Эркин-Тоо», стоявшей у истоков кир-



1 мая 1929. Центральная площадь.

гизской письменности, печати и национальной культуры. В 20—30-х гг. начинают действовать первые н.и. учреждения, средние, а затем и высшие учебные заведения (*Академический центр, педагогический техникум; ин-ты — пед., 1932; зоовет., 1933; мед., 1939*). Создаются гос. издательство (1926), гос. музей (1926). Уже в 1925—28 здесь были введены в эксплуатацию ряд предприятий пищевой и лёгкой пром-ти, литейные, механич. и столярные мастерские, предприятия по произ-ву предметов хоз. и культурно-бытового назначения, строят. материалов. В 1929 была построена Малая Аламединская ГЭС в соответствии с ленинским планом ГОЭЛРО. Важную роль в создании пром-ти города сыграл промышловый кооператив «Интергельпо», первая группа к-рого приехала во Фрунзе в апр. 1925 из Чехословакии. По планам 1-й и 2-й пятилеток в городе велось стр-во кожзавода № 1, мясокомбината, швейной ф-ки (ныне — им. ВЛКСМ). Во 2-й пол. 30-х гг. во Фрунзе развернулось стахановское движение. В 1939 на основных промышл. предприятиях города имелось св. 2,8 тыс. стахановцев и ударников, к-рые составляли соответственно 26 и 33,5% общего числа работающих. В мирные годы 3-й пятилетки в строй действующих вступили деревообделочный з-д, мебельная ф-ка и др. предприятия. За период первых пятилеток Фрунзе

превратился в крупный промышл. центр, базу индустриализации Киргизстана. Развитие пром-ти города способствовало сложению коллективов квалифицированных рабочих и инженерно-технических кадров. Трудящиеся Фрунзе активно откликнулись на призыв ВКП(б) помочь социалистич. переустройству с. х-ва. Еще в янв. 1930 Фрунзенское шэф-общество отправило 8 рабочих бригад в районы, где развёртывалось колхозное движение. 8 февр. 1930 фрунзенцы встречали на станции Пишпек двадцатипяти тысячников из Иваново-Вознесенска, направленных в кирг. сёла.

В годы довоенных пятилеток многое изменилось во внешнем облике и благоустройстве города. Появились крупные общественные здания и жилые дома, новые зелёные массивы, произошли коренные изменения в обществ.-политич., социально-экон. и культурной жизни. Вступила в действие широковетательная радиостанция; появились библиотеки, театры, кинотеатры, картинная галерея и др. В 1937 была произведена топографическая съёмка города, послужившая основой для разработки первого Ген. плана Фрунзе, по к-рому началась реконструкция столицы республики. Были выделены места для жилой застройки с учётом размещения обществ., культурно-просветительных учреждений, промышл. и хозяйственных объектов. В 1938 во



Улица Токтогула. 1940.

Фрунзе были образованы 3 адм. района — Пролетарский (с 1962 — Ленинский), Первомайский и Свердловский.

В нач. Вел. Отечеств. войны на промышл. предприятиях города к станкам встало более 14 тыс. фрунзенцев, при этом 36% составляла молодёжь, 65,6% — женщины (см. *Движение жён и матерей фронтовиков*). Росло число передовиков производства, ширилось движение мизогостаночников, совместителей профессий, создавались комсомольско-молодёжные бригады. За 1942—45 предприятия и учреждения города более 90 раз получали премии и переходящее Красное Знамя Гос. комитета обороны, СНК, ЦК ВКП(б), ВЦСПС, союзных и республиканских наркоматов. Фрунзе стал одним из мест сосредоточения промышл. предприятий, научных учреждений, вузов и населения, эвакуированных с Украины, из РСФСР и др. районов, подвергшихся временной оккупации войсками захватчиков (см. *Эвакуированные временно промышленные предприятия*).

Выпуск продукции для фронта. 1941.



тия и учреждения во Фрунзе). Благодаря усилиям коммунистов в течение 5—6 недель цеха, э-ды и ф-ки монтировались или объединялись с местными родственными предприятиями. Всё это увеличивало выпуск оборонной продукции. Большое кол-во вырабатываемой промышл. продукции составляли военные заказы. В военные годы коллективы промышл. предприятий города дали продукции почти на 1 млрд. руб. Во Фрунзе были сформированы 2 стрелковые, 3 нац. кавалерийские дивизии, а также другие армейские подразделения. За период войны горожане добровольно вносили в фонд обороны деньги и облигации, собирали и отправляли на фронт тёплые вещи, разл. подарки, посылали в районы, освобождаемые от оккупантов, продукты питания и деньги, направляли специалистов (см. *Помощь фронту*). Тысячи фрунзенцев мужественно защищали свою многонациональную социалистич. Родину. 18 жителям города было присвоено звание Героя Советского Союза.

В послевоенные годы развитие производительных сил города и преобразование его облика осуществлялось на основе пятилетних планов развития нар. х-ва Фрунзе (см. соответствующие статьи). В условиях развитого социализма в структуре промышленности города ведущее место заняли машиностроение, приборостроение, производство средств автоматизации и вычислит. техники — отрасли, определяющие уровень научно-технич. прогресса. Развитие производительных сил столицы республики сопровождалось социальными изменениями в структуре населения. Выросли национальные кадры учёных, врачей, писателей, художников, музыкантов, актёров, кинематографистов и др. представителей интеллигенции. За период с 1948 по 1977 численность рабочих и служащих киргизов увеличилась более чем в 25 раз. В трудовых коллективах широко развернулось движение за коммунистическое отношение к труду.

Значительные успехи достигнуты в нар. образовании. По данным переписи населения 1926, грамотность жителей Фрунзе в возрасте от 9 до 49 лет составляла 66%, а в 1939 —



Член Политбюро, секретарь ЦК КПСС К. У. Черненко и первый секретарь ЦК Компартии Киргизии Т. У. Усубалиев среди передовиков производства республики. Фрунзе. Август, 1979.

уже 93%. В 1975 завершён переход ко всеобщему среднему образованию. В 1982/83 уч. г. в городе — 81 общеобразоват. школа, где училось более 76 тыс. учеников, и 18 профтехучилищ, выпускающих ежегодно св. 6 тыс. квалифицированных работников. На нач. 1982 функционировали 182 постоянных дошкольных учреждений, в к-рых воспитывалось св. 33 тыс. детей. Из 10 вузов республики в городе находится 8 (более 47 тыс. студентов), 14 средних спец. учебных заведений (ок. 22 тыс. учащихся).

За годы Сов. власти небывалое развитие получила наука. Во Фрунзе работают 45 научных учреждений. В них трудится более 7 тыс. научных работников.

Широко развита городская сеть культурно-просветит. учреждений. В 1982 функционировали 24 клубных учреждений, 4 проф. театра и филармония, 4 музея, 82 массовые б-ки, работают театры, цирк.

За последние годы в городе осуществлена огромная жилищно-строит. программа. Обеспеченность горожан жильём в расчёте на 1 жителя возросла с 4,9 м² в 1926 до 11,6 м² в 1982 (в условиях увеличения численности населения за этот период более чем в 15 раз). В ср. ок. 90% жилищного фонда благоустроено.

Коренным образом улучшилось культурно-бытовое обслуживание населения. На нач. 1982 в городе действовало св. 400 комбинатов, ателье, мастерских бытового обслуживания. Каждому горожанину оказывается бытовых услуг более чем на 49 руб. в год. В городе насчитывается более 700 магазинов с торговой пл. св. 60 тыс. м², более 580 столовых, чайных, ресторанов, кафе, закусочных, действуют гостиницы «Пишпек», «Кыргызстан», «Саякат», «Ала-Тоо», «Ак-Сай» и др. Интенсивно развивается обществ. транспорт — автобусное и троллейбусное сообщение, рас-

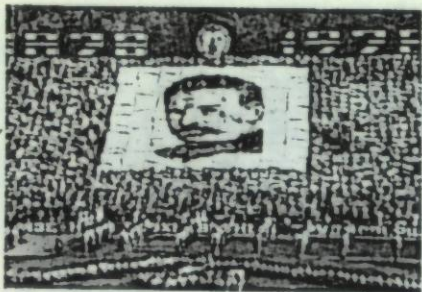

Празднование 100-летнего юбилея города на стадионе «Спартак».

тут объёмы перевозок грузов железнодорожным и воздушным транспортом. С каждым годом совершенствуются средства связи и информации. Число предприятий почтово-телеграфной связи по сравнению с 1940 увеличилось более чем в 10, ёмкость гор. телефонной сети — в 75 раз. На страже здоровья горожан стоят более 4,7 тыс. врачей всех специальностей и 8,3 тыс. среднего мед. персонала. В 1982 в городе было 27 больничных и 62 амбулаторно-поли-

Вручение городу Фрунзе Красного Знамени ЦК КПСС, Совета Министров СССР, ВЦСПС и ЦК ВЛКСМ. Декабрь 1982.



клинических учреждения. Значит, развитие получили физкультура и спорт.

Период 50—80-х гг. в истории развития Фрунзе характеризуется также улучшением его облика, расширением территории. С 50-х гг. город начинает расширяться за счёт застройки территории южнее линии ж. д. В 1961 к городу отошли терр. сёл Кызыл-Аскер, Привокзальное (Попенновка), Тёкёльдеш, часть сёл Аламедин и Кёк-Джар. В 1974 создан новый, 4-й, адм. район города — Октябрьский. В 10-й пятилетке завершена разработка проекта детальной планировки центра города до 2000-го года. В соответствии с перспективным планом появились такие крупные обществ. здания, как Киргизский драмтеатр, Музей изобразительных искусств, Центральный универмаг «Айчүрөк», аэропорт «Манас», автовокзал и др. Улицы, площади, здания города украшаются разл. произведениями монументальной скульптуры, созданы арх.-скульп. композиции (цирк, филармония, «Южные ворота»), новые фонтаны, аллеи, парки.

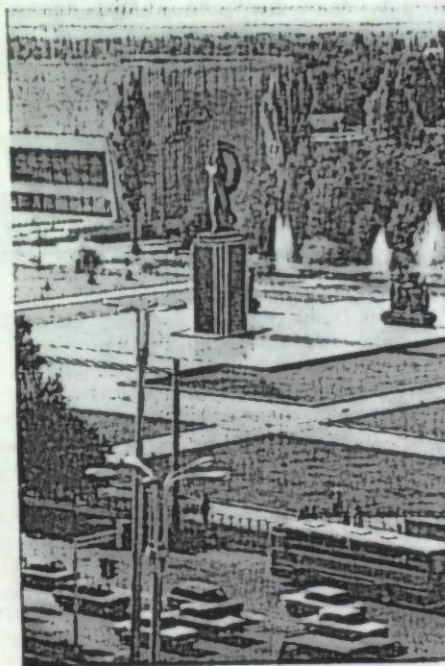

У монумента «Ворцам революции».

В 1978 столица Киргизстана отметила свой 100-летний юбилей. За заслуги трудящихся города в революционном движении, их вклад в борьбу с немецко-фашистскими захватчиками в годы Вел. Отечеств. войны, успехи, достигнутые в хоз. и культурном строительстве и в связи со 100-летием со времени основания, Указом Президиума Верховного Совета СССР г. Фрунзе награждён орденом Трудового Красного Знамени.

Город 7 раз подряд (с 1976 по 1982) был признан победителем во Всесоюзном социалистич. соревновании за успешное выполнение гос. планов экон. и социального развития и ежегодно удостаивался переходящего Красного Знамени ЦК КПСС, Сов. Мин. СССР, ВЦСПС и ЦК ВЛКСМ.

Расцвет города Фрунзе — столицы четырёхжды орденоносного Советского Киргизстана — яркое свидетельство братского сотрудничества и взаимопомощи народов СССР, практическое воплощение ленинских идей дружбы народов и пролетарского интернацио-

нализма, советского патриотизма, торжества ленинской национальной политики КПСС.

Дж. С. Бактыгулов, Д. Ф. Вимик, В. Я. Галицкий

НАРОДНОЕ ХОЗЯЙСТВО

Фрунзе — крупнейший экономический центр Киргизии, один из развитых промышленных городов СССР. Во Фрунзе сложился многоотраслевой народнохозяйственный комплекс, играющий ведущую роль в экономическом развитии республики. Здесь находится почти $\frac{1}{3}$ основных фондов промышленности Киргизии, развито ок. 30 отраслей народного хозяйства, производится более 40% промышленной продукции республики. В 1981 в сфере материального производства — промышленности, транспорте, строительстве, связи, торговле и общественном питании — было занято 69,6% рабочих и служащих города. Фрунзе имеет тесные научно-технические и экономические связи с разными регионами Советского Союза, составляет другим республикам св. 140 видов промышленной продукции, экспортирует её более чем в 50 стран мира.

ПРОМЫШЛЕННОСТЬ

Первыми пишпекскими предприятиями промышл. характера (на конец 70-х гг. 19 в.) были 5 мукомольных мельниц примитивного устройства в окрестностях города и небольшие городские мельницы. В 1-й пол. 80-х гг. 19 в. появились мелкие кустарно-промышл. заведения: кожевенный з-д (1883) и сыродельное произво (1885). В 1898 в Пишпекке имелось уже 2 кожевенных и 1 маслобойный завод. В период, предшествовавший 1-й мировой войне, появились более крупные промышл. предприятия. В 1913 вся пром-ть состояла из конфектной ф-ки, 2 пивоваренных и 2 кожевенных предприятий, мастерской фруктовых вод и 11 мельниц и маслобоек. Все они были кустарного типа. Стоимость валовой продукции



Масокомбинат. 1931.

составляла 175 тыс. руб., кол-во рабочих — 100 чел.

После Великой Окт. революции были национализированы и обобществлены осн. средства произ-ва, создан социалистич. сектор х-ва. В 1927 действовали уже 90 предприятий, в осн. мелких, насчитывалось (по данным переписи населения 17 дек. 1926) 2 237 рабочих, что составляло 18% самостоятельного населения. В эти годы экономическому развитию города в значительной мере способствовал чехословацкий кооператив «Интергельо». В годы довоенных пятилеток во Фрунзе была создана крупная пищевая и лёгкая пром-ть, положено начало развитию тяжёлой индустрии — машиностроению и металлообработке. В 1940 насчитывалось 42 ведущих предприятия гос. и кооперативной пром-ти, выпускавших продукцию на 10,2 млн. руб. (в ценах 1927). Мощность энергетической сети города составляла 5,3 тыс. кВт (в 1926 — лишь 120).

Во время Вел. Отечеств. войны во Фрунзе было эвакуировано 28 промышл. предприятий из временно оккупированных районов страны. Быстро развернув свою работу, они стали важным фактором дальнейшего развития пром-ти и усиления всемерной помощи фронту. Из всей вырабатываемой в республике промышл. продукции на Фрунзе приходилось 55,9%, более 40% составляли военные заказы. Её валовый объём в 1945 увеличился в 2,7 раза по сравнению с 1940. После Вел. Отечеств. войны экономика города в короткий срок была переведена на мирное произ-во. За годы послевоенных пятилеток сложилась развитая научно-техническая и

произв. база, выросли кадры квалифицированных рабочих, специалистов всех отраслей нар. х-ва. Особенно большие перемены в пром-ти города произошли после 60-х гг., за последние 20 лет. В этот период введено в строй действующих более 20 новых крупных промышл. объектов. Большое внимание уделялось укреплению и концентрации произ-ва. Ускорение научно-технич. прогресса и интенсивное внедрение в произ-во достижений науки и техники явились одним из осн. факторов развития пром-ти. Фрунзе становится городом с высококачественным машиностроением, специализируясь на произ-ве изделий приборостроения, электротехнич. оборудования, электронно-вычислительных и с.х. машин, грузовых автомобилей, ориентируясь в осн. на межресп. потребности. На нач. 1983 во Фрунзе работали более 190 предприятий и производств. За 60 лет (1922—82) объём валовой продукции пром-ти Фрунзе

Отраслевая структура промышленности (на 1981 г. в %)

Отрасли	По среднегодовой численности промышл. произв. персонала	По товарной продукции
Вся промышленность	100	100
Машиностроение и металлообработка	56,3	43,7
Лёгкая	21,4	27,1
Пищевая	6,2	15,7
Промышленность строительных материалов	4,9	3,0
Деревообработка	3,8	2,5
Энергетика	1,3	3,5
Полиграфическая	1,2	0,3
Химическая	1,0	1,4
Прочие отрасли	3,9	2,8

вырос в 173 раза. За 1971—81 промышл.-произв. фонды города увеличились на 518,7 млн. руб., или в 2,3 раза. К нач. 1982 их объём составил 958 млн. руб. Парт. орг-ция придаёт большое значение бригадным формам организации и стиму-

лирования труда, повышению эффективности произ-ва. В 1982 на предприятиях города действовали 3,5 тыс. бригад нового типа (52,0% рабочих). В 1982 промышл. изделия с Гос. знаком качества составляли 15,2% от общего объёма продукции. Пром-ть Фрунзе отличается многоотраслевым составом и большим разнообразием выпускаемой продукции.

Машиностроение и металлообработка. Им принадлежит ведущая роль в нар. х-ве города. Уд. вес их в общем объёме промышл. произ-ва в 1950 составлял 19,5%, в 1982 — ок. 44%. В 1931 вступил в строй первенец металлообрабатывающей пром-ти Киргизии — механический завод, послуживший базой для создания сельскохозяйственного машиностроения завода им. М. В. Фрунзе — единственного предприятия в Союзе, выпускающего пресс-подборщики (в 1982 31,6 тыс. пресс-подборщиков разл. модификаций). Из отраслей транспортного машиностроения осн. является автомобилестроение. Произв. объединение «Киргизавтомаш» выпускает самосвалы типов ГАЗ-53Б и САЗ-3502, радиаторы систем охлаждения и отопления для автомобилей, гидropодъёмники для автосамосвалов САЗ-3502 и ГАЗ-53В, бензобаки, чугунное литьё разл. на-



Промкооперативная артель «Артметалл». 1932.

значения. Развитие электротехнической пром-ти обусловлено вводом в действие з-да «Тяжэлектромаш», выпускающего крупные электр. машины, з-да «Киргизэлектродвигатель», изготовляющего электродвигатели переменного тока мощностью 0,25—100 кВт, электровакуумного машиностроения завода, выпускающего автоматич. и полуавтоматич. линии для электротехнич. пром-ти, стиральные машины. С вступлением в строй в 1958 з-да физич. приборов (ныне приборостроительный завод) возникла новая отрасль машиностроения — приборостроение, к-рая позже пополнилась контрольно-измерительных приборов заводом и

Производство основных видов промышленной продукции

	1965	1975	1982
Электроэнергия, млн. кВт·ч	839	2 914	3 731
Электромашини крупные, шт.	350	389	486
Электродвигатели переменного тока мощностью от 0,25 до 100 кВт	162,7	234,5	441,0
тыс. шт.	152	279	550
Металлорежущие станки, шт.	2 172	1 030	1 837
Кузнечно-прессовые машины, шт.	586	810	520
Машины для животноводства и кормопроизводства, млн. руб.	20,8	41,1	62,9
Пресс-подборщики, тыс. шт.	7,0	28,1	31,6
Вельевой трикотаж, млн. шт.	6,3	11,7	12,4
Верхний трикотаж, млн. шт.	2,3	3,1	3,2
Швейные изделия по полной стоимости, млн. руб.	41,4	75,8	97,3
Кожаная обувь, млн. пар	4,1	4,9	4,6
Колбасные изделия, тыс. г	5,6	7,3	6,6
Цельномолочная продукция в пересчёте на молоко, тыс. г	48,8	74,7	63,9
Сыр и брынза жирные, тыс. г	1,5	1,7	2,2
Консервы, млн. условных банок	26,5	38,9	34,4
Хлеб и хлебобулочные изделия, тыс. г	68,6	66,6	61,7
Папиросы и сигареты, млрд. шт.	2,7	3,4	3,2
Шампанское, тыс. бутылок	1 724	4 552	5 133
Виноградное вино, тыс. дал.	985	1 606	1 500
Пиво, тыс. дал.	1 310	1 701	1 598



Продукция автоборочного завода.

электронных вычислительных машин заводом. Выпускаются приборы для исследований в разл. областях биологии, контроля, регулирования и для средств автоматизации технологич. процессов, ЭВМ. Приборостроение развивается более высокими темпами по сравнению с др. отраслями и имеет значит. уд. вес в отраслевой структуре машиностроения. В 1970 вступил в строй *соёрл завод*, что значительно усилило инструмент. базу республики. Продукция его поставляется Львовскому з-ду фрезерных станков, Горьковскому станкостроительному произв. объединению и др. предприятиям. Почти все гор. предприятия машиностроения освоили выпуск большого ассортимента товаров нар. потребления. Дальнейшее развитие получили ремонтные предприятия. Они представлены произв. объединениями «Фрунзеавторемонт», «Киргизэнергоремонт», а также экспериментальным ремонтным заводом, заводом по обслуживанию и ремонту вычислительной техники, прибороремонтным заводом, ремонтно-механическим заводом, др. з-дами, ремонтными цехами и мастерскими в составе предприятий.

Деревообрабатывающая промышленность. Она получила значительное развитие в 60-х гг. Произв. объе-

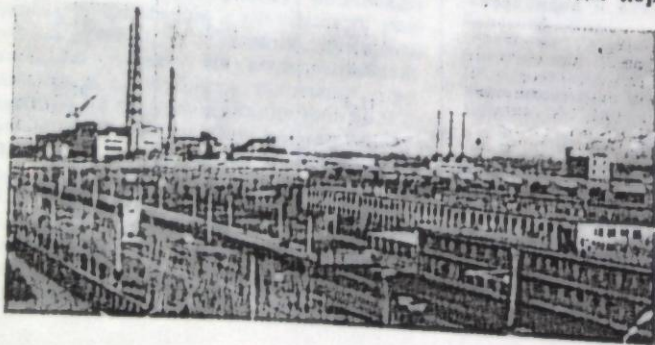

Промышленные предприятия в восточной части города.

динение «Киргизмебель» выпускает 26 наим. мебели в год и 15 наим. изделий из отходов производства (1982).

Промышленность строительных материалов. Первые предприятия появились в окрестностях Фрунзе: в 1926 — з-д «Красный строитель», в 1935 — кирпично-черепичный з-д (см. «Фрунзестройматериалы»). С 50—60-х гг. эти предприятия находятся на терр. города. Отрасль представлена также з-дами железобетонных изделий, домостроит. комбинатом. В 1980 по сравнению с 1960 произв. сборных железобетонных конструкций и деталей увеличилось более чем в 6 раз, что способствовало индустриализации стро-ва и улучшению архитектурно-строит. и эксплуатационных качеств зданий и сооружений.

Энергетика. Город получает электроэнергию от теплоэлектроцентрали и каскада Аламединских ГЭС, входящих в объединённую энергетич. систему Ср. Азии. В 1982 среднесуточная мощность энергетической сети составляла 9,9 млн. кВт·ч. На 1980 уд. вес города по производству электроэнергии в нар. х-ве республики составлял 41,9%. Тепловая мощность ТЭЦ — 1360 Гкал/ч. В 1982 среднесуточный отпуск тепла составил 9 600 Гкал.

Лёгкая промышленность. В дореволюционном Пишпеке работали кожевенный и кожевенно-овчинный з-ды, шерстомойка. Выпуск изделий лёгкой пром-ти заметно увеличился к сер. 20-х гг. Интергельповцы построили кожевенный з-д, суконную и мебельную ф-ки, трикотажную и сапожную мастерские, каляли обувное произв-во. В годы первых пятилеток сфор-

Член Политбюро, секретарь ЦК КПСС К. У. Черненко на заводе сельскохозяйственного машиностроения им. М. В. Фрунзе. Август, 1979.



мировалась крупная лёгкая пром-ть. В городе действовали два кожевенных з-да, суконная фабрика, гос. швейная ф-ка, трикотажная, обувная ф-ки. После Вел. Отечеств. войны и в последующий период происходила дальнейшая концентрация произв-ва, увеличилось произв. выпускаемых изделий: за период 1950—81 объём валовой продукции увеличился в 18,8 раза, в т. ч. в текстильной в 32,4, швейной в 8,1, кожевенной, меховой и обувной в 8,2. Ежегодно 60—70% продукции изготавливается по новым образцам. Текстильная отрасль представлена хлопкопрядильной фабрикой, кенафной фабрикой, трикотажным производственным объединением и др. предприятиями. Развитию шерстяной отрасли способствовал ввод в действие в 1963 крупнейшего в Ср. Азии камвольно-суконного комбината. Кожевенно-меховая и обувная пром-ть представлены 2 кожевенными з-дами, обувным производственным объединением, Аламединским меховым производственным объединением. Швейные изделия выпускают швейная фабрика «40 лет Октября», швейное производственное объединение «1 Мая», швейное производственное объединение имени ВЛКСМ. На долю лёгкой пром-ти приходится ок. 27% всей промышл. продукции города.

Пищевая промышленность. Первое в Пишпеке сыродельное произв-во появилось в 1886. В 1-й пол. 90-х гг. 19 в. в городе работали 28 рисоочистит., 7 маслобойных, 1 крахма-

лоочистит. заведение и 5 пекарен. После Октябрьской революции, в сер. 20-х гг., в городе действовали 2 пивзавода, 2 мельницы, мыловаренное произв-во. В первой пятилетке построены консервный з-д, электромельница, элеватор, хлебозавод, конфетная ф-ка. В годы довоенных пятилеток создана крупная пищевая пром-ть, к-рая давала 2/3 всей промышл. продукции города. В годы Вел. Отечеств. войны пищевая пром-ть получила дальнейшее развитие, наращивались её мощности, расширялся ассортимент изделий. К 1950 по сравнению с 1940 произв-во мясных консервов увеличилось в 1,1, макаронных изделий — в 2,3 раза. Общий объём продукции пищевой пром-ти за период 1950—81 увеличился в 4,2 раза. В городе действуют такие крупные предприятия, как молочный комбинат, мясоконсервный комбинат, производственное объединение кондитерской промышленности, хлебопродуктов комбинат, производственное объединение хлебопекарной промышленности, шампанвинокомбинат, пивоваренный завод, ликеро-коньячный комбинат, плодоовощной комбинат и др.

Полиграфическая промышленность. Первая типография в Пишпеке имела 1 плоскочечную машину. Печатала первую гор. газету «Пишпекский бюллетень» (1914). В марте 1918 перешла в распоряжение Пишпекского уездного Совета под названием типография «Прогресс» и печатала газ. «Пишпекский листок». Ос-



Киргизский полиграфический комбинат.

нову полиграфич. пром-ти Киргизии помогли создать Ташкент и Алма-Ата, направив в Пишпек в 1925 оборудование и рабочих. В тот же год типография выпустила 8 книг. В 1926 типография под названием «Серп и молот» передана изд-ву «Кыргызмамбас» и была единств. в городе до вступления в строй Дома печати (1931). В 1932 в городе действовали 2 респ. типографии (№ 1 и № 2). В 1955 введена в строй Кызылскерская районная типография (с 1961 — городская типография № 3, с 1976 — головное предприятие Чуйского произв. объединения «Полиграфист»). В 1966 построен полиграфический комбинат. В 1982 в городе 5 полиграфич. предприятий: типография Изд-ва ЦК Компартии Киргизии, типография Совета Министров Кирг. ССР (1952), типография АН Кирг. ССР, Киргизполиграфкомбинат и типография объединения «Полиграфист».

Другие отрасли. Местная пром-ть представлена произв. объединением «Ак-Тилек», объединением нар.-художеств. промыслов «Кыял» и стекольным заводом. Развивается микробиологическая пром-ть: с 1968 действует антибиотиков завод.

М. Г. Узумбекова, А. С. Ормушев

ТРАНСПОРТ

Фрунзе как осн. транспортный узел Киргизии связывает районы республики в единый нар.-хоз. комплекс, обеспечивает связь с др. экономическими районами СССР.

Железнодорожный транспорт. Этим видом транспорта доставляются в осн. лесные грузы, каменный уголь,

кокс, минеральные удобрения, чёрные металлы, станки, точные приборы, радиотехнич. и технологич. оборудование, хлебные грузы. Вывозятся пресс-подборщики, металлорежущие станки и инструмент, приборы и средства автоматизации и запасные части к ним, сахарный песок, мука, комбикорм, шерсть и др. виды продукции. По терр. города проходит ж.-д. линия Луговая — Фрун-

Основные показатели работы Фрунзенского железнодорожного узла

	1960	1970	1982
Отправлено грузов, млн. т	0,45	0,89	1,23
Прибыло грузов, млн. т	2,0	4,46	5,25
Отправлено пассажиров, млн. чел.	0,33	0,3	0,43

зе — Рыбачье (см. Фрунзенское отделение Алмаатинской железной дороги).

Автомобильный транспорт. Занимает ведущее место в осуществлении пассажирских и грузовых перевозок. Первый автомобиль появился на улицах Пишпека в 1912. В 1982 Фрунзе был связан автомобильными дорогами со всеми городами и населёнными пунктами Киргизии. Наиболее крупные автомагистраль: Фрунзе — Ош, Фрунзе — Рыбачье — Нарын, Фрунзе — Рыбачье — Пржевальск. Наложено автобусное сообщение с Таласской обл. через г. Джамбул. Регулярные автобусные рейсы связывают Фрунзе с областными и районными центрами, а также с Алма-Атой и Ташкентом. Организовано ок. 39 междугородных автобусных маршру-

Станция технического обслуживания легковых автомобилей.



Перевозки пассажиров городским транспортом

	1951	1965	1975	1982
Перевезено пассажиров, млн. чел. из них:	13,1	155,7	234,8	267,5
троллейбусами	3,2	54,1	66,7	74,9
автобусами	9,9	101,6	168,1	192,6

тов, по к-рым в 1982 перевезено 25,3 млн. пассажиров. Пригородные и гор. перевозки осуществляются автобусами, троллейбусами, легковыми и маршрутными такси. Автобус городской действует с 1934. На 1. I 1983 функционировало 76 автобусных маршрутов. Наибольшие объёмы автобусных перевозок выполняются на маршрутах, связывающих юго-восточный жилой массив с центром и промышл. зонами. Троллейбус впервые начал курсировать в 1951 по 2 маршрутам. Ежедневно работают ок. 380 автобусов, 115 троллейбусов, 760 легковых такси, 110 микроавтобусов, ими перевозится в ср. 730 тыс. пасс. (1982).

Грузовой автотранспорт выполняет перевозки почти всех видов нар.-хоз. грузов. Перевозки грузов автотранспортом постоянно растут. Наиболее массовыми являются перевозки

Грузооборот и перевозки автомобильного транспорта общего пользования

	1940	1965	1982
Грузооборот, млн. т.км	6,6	172,6	488,3
Перевезено грузов, млн. т	0,4	7,4	18,2
Ср. дальность перевозки груза, км	16,5	23,3	26,8

строит. материалов, нефтепродуктов, пищевых продуктов, промышл. товаров и др.

Грузовые перевозки осуществляются 9 автобусами общего пользования, а также ведомственными автохозяй-

ствами. Действует автостанция грузовой. На 1. I 1983 в городе имелось 44 252 единицы транспортных средств, в т. ч. легковых — 30 731. Дорожное движение

в городе характеризуется организованностью и ритмичностью.

Воздушный транспорт. Впервые жители Пишпека увидели самолёт 20 авг. 1922. На Пишпекском ипподроме была устроена промежуточная станция для почтового самолёта, следовавшего из Ташкента в Алматы. В 1933 начали осуществляться почтово-пасс. авиаперевозки Фрунзе — Каракол с обслуживанием промежуточных районных пунктов Токмак, Рыбачье, Байсоорун (ныне Ананьево), Покровка. В 1982 Фрунзе связан воздушными линиями с 67 городами СССР, действует аэропорт «Манас». В 1982 перевезено ок. 954 тыс. пассажиров (в 1965 — 289). В условиях горного рельефа авиация приобретает особо важное значение. Поэтому наибольшее число рейсов совершается по внутриреспубликанским направлениям.

Э. Э. Тогузбаев, К. Турдалиев

СТРОИТЕЛЬСТВО

Генеральный план развития города предусматривает широкую программу стр-ва промышл. и гражд. объектов. За последние 20 лет построено более 20 новых промышл. предприятий, в т. ч. заводы: электровакуумного машиностроения, «Киргизэлектродвигатель», свёрл, электронных вычислительных машин, пластмассовых изделий, а также обувное произв. объединение, камвольно-суконный, молочный комбина-



Домостроительный комбинат.

Общий объём капитальных вложений и ввод в действие основных фондов (в сопоставимых ценах, млн. руб.)

Пятилетки	Капитальные вложения	Ввод основных фондов
Шестая	226	191
в т. ч. 1960	72	61
Седьмая	409	395
в т. ч. 1965	95	94
Восьмая	680	610
в т. ч. 1970	153	149
Девятая	926	838
в т. ч. 1975	210	180
Десятая	1 120	1 088
в т. ч. 1980	246	252
1982	241	240

ты, ТЭЦ и мн. др. Кроме того, введено в действие ок. 60 специализированных цехов и участков. Создание мощной строительной индустрии позволило широко развернуть жилищное стр-во. В течение 1961—81 было построено жилых домов общей (полезной) площадью 4,1 млн. м², или 63% всего жилищного фонда города. За эти годы построено 85,5 тыс. квартир, улучшили жилищные условия 438,1 тыс. чел. Наряду с жилищным строительством в больших масштабах осуществляется стр-во объектов просвещения и здравоохранения. За 1951—81 построено школ на 63,7 тыс.

Показатели развития коммунального хозяйства (на начало года)

	1940	1966	1971	1982
Водопровод и канализация				
Однотрубная протяжённость уличных водопроводных сетей, км	47,7	362,9	494,5	770,3
Отпущено воды всем потребителям в год, млн. м ³	4,0	35,7	74,6	131,1
в т. ч. населению и на коммунально-бытовые нужды предприятий и учреждений	1,9	19,5	58,8	86,2
Однотрубная протяжённость уличной канализационной сети, км		98,2	188	235,6
Однотрубная протяжённость главных коллекторов, км		9	56	132
Пропущено сточных вод за год, млн. м ³		24	68	116,6
Газоснабжение				
Протяжённость сети, км			29	272,9
Отпущено газа всем потребителям:				
сетевому, млн. м ³		9	14	689
жилищному, тыс. т			14	13
в т. ч. на коммунально-бытовые нужды:				
сетевому, млн. м ³			0,5	43
жилищному, тыс. т			14	13
Число газифицированных квартир, тыс.		0,4	14	13
Теплоснабжение				
Протяжённость теплосети, км		45	84	127,9
Отпуск тепла населению и на коммунально-бытовые нужды предприятий и учреждений, Гкал в год		62	173	290
				1 676

ученич. мест, детских дошкольных учреждений на 20,6 тыс. мест и больничных учреждений на 4,8 тыс. мест.

Среднесписочная численность работников в стр-ве в 1981 составила 12,0 тыс. чел., или 4,1% от всей средней численности занятых в нар. х-ве города. Стр-во осуществляют **строительные тресты**. Ими выполнено строительно-монтажных работ более чем на 170 млн. руб. Стр-во жилья и объектов социально-бытового и культурного назначения ведут в осн. строительные орг-ции строительных трестов № 1 и № 2, а стр-во крупнопанельных многоэтажных жилых домов — **домостроительный комбинат**, объекты промышл. назначения — строительный трест «Чуйпромстрой». Подготовку проектно-сметной документации в основном осуществляют проектные ин-ты «Киргизгипрострой», «Киргизпромпроект», «Фрунзегорпроект» и **строительства и архитектуры институт**.

А. Д. Горбачёв

КОММУНАЛЬНОЕ ХОЗЯЙСТВО

Многоотраслевое коммунальное хозяйство включает **жилищный фонд, электроснабжение, водоснабжение, га-**

Благоустройство и озеленение города

	1940	1965	1975	1982
Общая протяжённость всех улиц, проездов, км	217	555	756	756
в т. ч.:				
протяжённость замощённых частей улиц, км	74	227	615	619
из них:				
протяжённость частей улиц с усовершенствованным покрытием, км	9	226	343	354
протяжённость освещённых частей улиц, км	17	503	718	756
Площадь зелёных массивов и насаждений общего пользования, га	52	626	1 469	1 042

зоснабжение, канализацию, систему ирригационных сетей, ремонтные, эксплуатационные и аварийные службы, озеленение города. В довоенный период жилищный фонд состоял в основном из 1-этажных жилых домов. В 60-е гг., с вводом домостроительного комбината, начата застройка города 4—5-этажными крупнопанельными жилыми домами и с 70-х — 9-этажными.

А. Д. Горбачёв

ТОРГОВЛЯ И ОБЩЕСТВЕННОЕ ПИТАНИЕ

В древние времена через Чуйскую долину, включая совр. терр. города и его окрестности, проходила трасса торгово-караванного пути (отрезок «шёлкового пути»), связывающего Ср. Азию со странами Запада и Востока, что подтверждается находками изделий византийского и восточного ремесла в древних курганах (см. **Археологические памятники**). В период Кокандского ханства (см. **Крепость Пишпек**) Пишпек играл роль складского и торгово-перевалочного пункта для Чуйской долины, Суусамыра, Прииссыккуля и др. районов. После таможенного досмотра в Пишпекских караван-сараях останавливались на отдых следовавшие в центр часть ханства дальние караваны, а в лавочках на базаре, на дому у узбекских торговцев велись торговля и неэквивалентный обмен изделий кокандского ремесла на скот. С возникновением в 70-х гг. 19 в. переселенческих деревень и городов в Чуйской долине, в т. ч. Пишпека, наряду с преобладавшей ранее в крае

разъездно-меновой формой торговли, стала развиваться базарная и лавочная. Постепенно стационарная торговля сосредоточивается в Пишпеке. Общий торговый оборот Пишпека в 1881 составил 50 тыс. руб., а в 1884 — 284 тыс. руб. Пишпекские и чуйские жители

доставляли на базар овощи, рис, кукурузу и др. продукты. Гл. предметами торговли были хлеб (зерно и частично мука), живой скот и продукты жив-ва. Галантерейные, бакалейные товары, сахар, вина, керосин, спички, чугуи, кровельное железо, металлич. изделия и др. товары поступали из Ташкента и Верного (ныне Алма-Ата). Торговали ими местные лавочники. В 1897 общий торговый оборот достигал уже 1 млн. руб. Функционирующий в Пишпеке скотный рынок был осн. местом торговли, здесь в конце 90-х гг. 19 в. продавалось более 125 тыс. голов скота. Большая часть скота переправлялась в др. поселения Ср. Азии и Казахстана, где особенно ценились киргизские лошади. Расширению ассортимента товаров способствовали развитие местного с. х-ва, ремесла и промыслов, увеличение товарообмена между городом и его окрестностями. В 1903 в Пишпеке было 406 торговых точек.

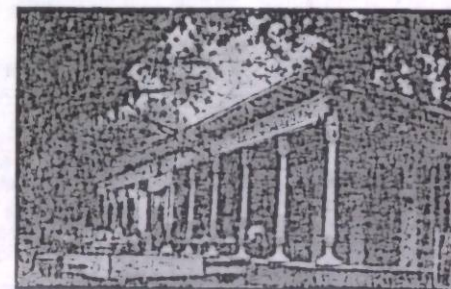

«Красная чайхана». 1940.



В магазине сувениров.

В нач. 20 в. наиболее состоятельные пишпекские купцы устанавливали связи с агентами крупнейших фирм центр. России, производя оптовые закупки мануфактурных, галантерейных и др. промыш. товаров, минуя ярмарки. Пишпек постепенно становится не только крупным торговым центром Севера Киргизии и Семиречья, но и товароперевалочной базой, где встречались местные и туркестано-семиреченские грузопотоки. В 1906 открылась ското-промыш. ярмарка, общий торговый оборот которой составлял ок. 891 тыс. руб. В дальнейшем ярмарочная торговля в Пишпек развивалась неравномерно и в годы 1-й мировой войны почти прекратилась. Самый большой товарооборот торговых заведений отмечен в 1907—1 644 тыс. руб., а самое большое число торговых точек в 1911 — 541.

После Октябрьской революции обобществление всех торговых предприятий, банка и кредитных учреждений коренным образом изменяет характер торговли. Она начинает развиваться быстрыми темпами.

В общем объёме товарооборота Кирг. ССР в 1981 уд. вес города составил 24,9%, в товарообороте предприятий обществ. питания — 36%.

За 10-ю пятилетку продажа всех товаров на 1 жителя города возросла с 1 033 руб. в 1975 до 1 167 руб. в 1980, или на 13,7%, продовольственных товаров — с 526 до 544, непродовольственных — с 519 до 623 руб. Во Фрунзе функционируют 1 315 предприятий торговли и обществ. пи-



Магазины продовольственных товаров «Исык-Куль».

тания, общий товарооборот которых достигает 674,3 млн. руб. (1982). Предприятия торговли и обществ. питания города входят в состав торговых объединений «Промтовары», «Продтовары», «Общепит», «Загот-

Динамика развития торговли и общественного питания

	1940	1965	1975	1982
Общий объём розничного товарооборота государственной и кооперативной торговли, млн. руб.	25,1	246,8	509,7	696,6
Объём розничного товарооборота розничной сети государственной и кооперативной торговли, млн. руб.	21,5	214,7	438,9	605,9
Объём розничного товарооборота общественного питания государственной и кооперативной торговли, млн. руб.	3,6	29,5	65,7	83,1
Товарооборот потребительской кооперации по продаже излишков сельхозпродуктов в торговых предприятиях, млн. руб.		2,6	5,1	7,6
Общий объём розничного товарооборота государственной и кооперативной торговли на душу населения, руб.	223	673	1 033	1 220
Число предприятий розничной торговли (на конец года)	322	894	735	720
Число предприятий общественного питания (на конец года)	128	331	509	583



Занятие по физической культуре в детском саду № 21.

торгплодоовощ», «Горкоопторг». Действуют центр. универмаги «Айчирёк» и «Детский мир», 24 книжных магазина и др. магазины, а также рынки. Во Фрунзе сосредоточены 8 баз гос. оптовой торговли и 2 базы кооперативной торговли. По методу самообслуживания работают 173 предприятия, по методу предварит. заказов — 52 продовольственных магазина, 64 промтоварных магазина осуществляют продажу товаров по потребительским комплексам. В торговле в целом по городу занято св. 22 тыс. чел., из них с высшим и ср. спец. образованием — более 4,5 тыс. чел. (1. I 1982). За 1981 на городских предприятиях торговли и обществ. питания подготовлено 1 904 квалифицированных работника массовых профессий.

И. Х. Хан

НАРОДНОЕ ОБРАЗОВАНИЕ

Первое учебное заведение в Пишпек — приходское училище — открылось в 1879 (см. Учреждения народного просвещения в Пишпек). В 1914—15 было 2 начальных уч. заведения (219 уч-ся), 1 неполное среднее (120 уч-ся), 1 среднее (100 уч-ся). После Окт. революции началась работа по созданию новой социалистич. системы образования. В 1922 в городе действовали 2 неполные ср. школы, 1 средняя спец. школа, готовившая специалистов для с. х-ва. В 1927/28 уч. г. было 15 школ, 4 детских сада и 3 средних спец. уч. заведения (пед., с.-х. и мед.), в к-рых обучалось и воспитывалось ок. 3,5 тыс. чел. К 1932/33 уч. г. во Фрунзе открылись первые высшие уч. заведения республики — Киргизский государственный педагогический институт и Зооветеринарный ин-т (см. Сельскохозяйственный институт), в к-рые были зачислены 233 студента, а также Высшая коммунистич. с.-х. школа; число средних спец. уч. заведений увеличилось до 10, в них обучалось 764 чел. Значительно возрос контингент учащихся общеобразовательных школ. В 1940/41 уч. г. в 34 общеобразоват. школах

всех видов обучалось 21,6 тыс. чел., в 16 средних специальных уч. заведениях — 3 483, в 4 высших уч. заведениях — 2 777. К концу 1940 в городе действовали 36 детских дошкольных учреждений, к-рые посещали 2 тыс. детей. В соответствии с социально-экон. структурой города, потребностями нар. х-ва и культуры развиваются все виды учреждений нар. образования в послевоенные годы. Это дало возможность в 50-х гг. осуществить всеобщее семилетнее, к сер. 60-х гг. — всеобщее восьмилетнее образование и к 1975 завершить переход ко всеобщему обязательному среднему образованию. Дальнейшее развитие получило профессиональное образование. К 1982 во Фрунзе функционировала широкая сеть дошкольных учреждений, общеобразоват. школ, средних специальных и высших уч. заведений, а также учреждений системы проф.-технич. образования.

Дошкольное воспитание. К началу 1982 в городе было 182 дошкольных учреждений (детские сады и ясли). Их посещало св. 33 тыс. детей досемилетнего возраста, в 17 раз больше, чем в 1940. Большинство этих дошкольных учреждений находится в ведении гор. отдела нар. образования (см. Дошкольные учреждения).

Общеобразовательная школа. В 1982/83 уч. г. действовала 81 школа: 12 вечерних (сменных) школ для рабочей молодёжи, 69 дневных, в т. ч. 3 школы-интерната. Работали 2,82 тыс. учителей, обучались 76,3



Урок английского языка в средней школе № 13. 7-й класс.

тыс. детей, юношей и девушек, в т. ч. св. 7,2 тыс. молодых рабочих. В классах продленного дня, созд. в 54 дневных школах, было 15,3 тыс. учащихся I—VIII классов (см. Школы общеобразовательные). В 1982 в городе действовали внешкольные детские учреждения: Дворец пионеров и школьников, детские и юношеские спортивные школы, станции юных техников и юных натуралистов, экскурсионно-туристская станция. В них функционировало более 230 кружков, к-рые посещало св. 9 тыс. школьников.

Профессионально-техническое образование. В 1983 действовали 18 училищ системы профтехобразования (10 технических и 8 ср. профтехучилищ), в к-рых обучались 13 тыс. чел. Ок. 6 тыс. подростков — учащихся ср. ПТУ — одновременно с рабочей профессией получают ср. образование (см. Профессионально-технические училища).

Среднее специальное образование. В 1983 было 14 ср. спец. уч. заведе-

В лекционном зале Киргизского государственного медицинского института.

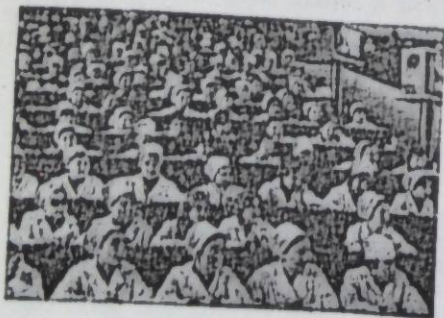

ний (техникумы, разл. училища, специальные школы) с контингентом учащихся ок. 22 тыс. чел. Эти уч. заведения готовят специалистов ср. квалификации для различных отраслей нар. х-ва, просвещения и культуры. Первыми городскими уч. заведениями данного типа были педагогический техникум, медицинское училище, политехнический техникум, финансово-экономический техникум.

Высшее образование. В 1983 функционировали 8 высших уч. заведений: университет, институты — педагогический русского языка и литературы; политехнический; медицинский; сельскохозяйственный; женский педагогический; искусств; физической культуры (см. соответствующие статьи). В них в 1982/83 уч. г. обучалось св. 47,7 тыс. студентов, в т. ч. св. 31,4 тыс. на дневном отделении, св. 2,7 тыс. на вечернем и св. 13,5 на заочном. Учебно-воспитательную и научную работу вели 306 кафедр, 3,2 тыс. профессоров, доцентов и ассистентов. Среди вузов наиболее крупными и многопрофильными являются университет и политехнический ин-т.

М. Р. Налтабаев

НАУЧНЫЕ УЧРЕЖДЕНИЯ

Первым научным учреждением города стал Академический центр, учрежденный в 1924. Через год вместо него была создана Научная комиссия при Областном отделе народного образования, к-рая руководила научными исследованиями, а также составляла и издавала учебники и учебные пособия. В марте 1927 принял первых посетителей Государственный музей Киргизстана. Им организовывались экспедиции для проведения комплексных исследований отдельных районов Киргизии, особое внимание направлялось на сбор историко-этнографич. материала. В 1928 был организован первый и.-н. ин-т — Краеведения институт, проводивший изучение природных богатств и культуры края. В 1930 на его базе создаются 2 самостоятельных и.-н. ин-

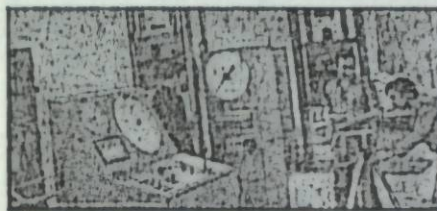

В отделе горных ударов Института физики и механики горных пород АН Кирг. ССР.

та: НИИ животноводства и Институт культуры. Последний в 1932 был преобразован в Институт культурного строительства. В конце 20-х гг., помимо этих учреждений, в городе работали Киргизское метеорологич. бюро при Наркомате земледелия, ветеринарно-бактериологич., сейсмич., селекционная и с.-х. опытные станции, почвенно-ботаническое бюро.

Параллельно с местными научными учреждениями проводили научно-исследовательскую работу на терр. Киргизии Среднеазиатский гос. ун-т, АН СССР и др. научные учреждения. Во 2-й пол. 30 — нач. 40-х гг. были открыты НИИ: киргизского языка и письменности в 1936, на базе Ин-та культурного строительства, преобразованный в 1941 в Ин-т языка, литературы и истории; эпидемиологии, микробиологии и гигиены (1938); Ботанический сад (1938); при пединституте действовала историко-археологич. экспедиция (1937).



Институт кардиологии.

Организовывал и координировал научные исследования Комитет наук, созд. при Совнарком Кирг. АССР (1936). В 1928 число научных работников составляло 61 чел., в 1940 научно-исследоват. работой занимались 323 чел., среди к-рых были 13 д-ров и 45 канд. наук. Исследоват. работу вели также кафедры вузов.

В годы Вел. Отечеств. войны во Фрунзе были эвакуированы НИИ Биологич. отделения АН СССР: эволюционной морфологии, генетики, палеонтологии и микробиологии, биохимии, физиологии, в составе к-рых насчитывалось 235 сотрудников, в т. ч. 2 академика и 4 чл.-корр. АН СССР. В этот период учёные республики и Биологич. отделения АН СССР проводили научные исследования, направленные на укрепление обороноспособности страны и развитие нар. х-ва республики. Рост научных сил и широко развернувшиеся научные исследования выдвинули необходи-



В дни празднования 25-летия АН Кирг. ССР. На переднем плане слева направо: акад. АН Кирг. ССР В. Дж. Джамгырчинов, первый секретарь ЦК Компартии Киргизии Т. У. Усубалиев, президент АН СССР А. П. Александров, президент АН Кирг. ССР М. И. Иманалиев. 1979.

мость создания научного центра, к-рым стал Киргизский филиал АН СССР (открыт 13 авг. 1943). Коллективом филиала были начаты систематич. исследования в области геологии, химии, биологии, географии, истории, этнографии, языка, лит-ры и иск-ва, носившие до этого в осн. эпизодический характер. С 50-х гг. сеть научных учреждений республики развивается более быстрыми темпами. Были открыты История партии институт при ЦК Компартии Киргизии (1950), НИИ педагогики (1951), Всесоюзный НИИ комплексной автоматизации мелиоративных систем (1954).

С сер. 50-х гг. Фрунзе превращается в крупный научный центр. В 1954 созд. Академия наук Киргизской

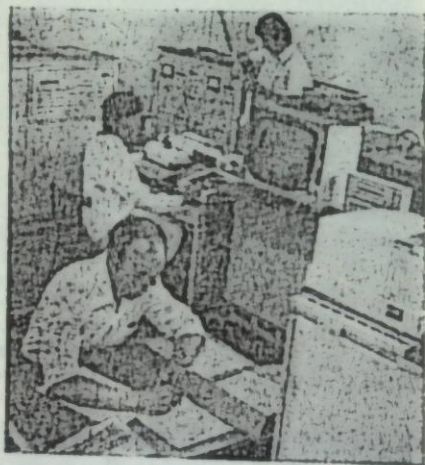

На кафедре ЭВМ и вычислительной техники политехнического института.

ССР. Со 2-й пол. 50-х гг. начинают работать многие отраслевые н.-и. учреждения технич. с.-х., мед. и др. профилей. В 1982 в городе действовали 45 н.-и. учреждений. В них трудилось более 7 тыс. научных работников (5,6% от общего числа занятых в нар. х-ве города), в т. ч. 2,3 тыс. кандидатов и 193 доктора наук. Из 17 научных учреждений (1983) АН Кирг. ССР 16 находятся во Фрунзе. Это н.-и. ин-ты: геологии; биологии; автоматик; неорганич. и физич. химии; органич. химии; сейсмологии; физики и математики; физики и механики горных пород; биохимии и физиологии; физиологии и экспериментальной патологии высокогорья; экономики; истории; филологии и права; языка и литературы; Ботанич. сад; Отдел востоковедения. Научные исследования ведутся в Ин-те истории партии при ЦК Компартии Киргизии — филиале Ин-та марксизма-ленинизма при ЦК КПСС, в Партийном архиве Ин-та истории партии, Центр. гос. архиве Кирг. ССР. Научно-исследоват. работы проводят НИИ: экономики и экономико-математич. методов планирования Госплана Кирг. ССР; экономики и орг-ции с.-х. производства; почвоведения и химизации; н.-и. и технологич. ин-т пастбищ и кормов; Центральный н.-и. ин-т экспериментального и типового проектирования

овцеводческих, коневодческих комплексов, зданий и сооружений; конструкторско-технологич. ин-т по кормоуборочным машинам; ВНИИ комплексной механизации и автоматизации мелиоративных систем; н.-и., проектно-конструкторский, технологич. ин-т электромашиностроения; ин-т стр-ва и архитектуры и др.

Развивается связь науки с производством, успешно работают научно-произв. объединения по животноводству и по земледелию. Исследования в области распространения научно-технич. информации ведёт Ин-т научно-технич. информации и пропаганды. По актуальным проблемам мед. науки ведутся исследования в НИИ Мин-ва здравоохранения Кирг. ССР: кардиологии; онкологии и радиологии; акушерства и педиатрии; туберкулёза; курортологии и физиотерапии; эпидемиологии, микробиологии и гигиены. Научно-исследоват. работу осуществляют также проектно-изыскат. ин-ты: «Киргизгипроводхоз», «Киргизпромпроект», «Киргизгипрозем», «Киргизгипрострой», «Киргиздортранспроект», ин-т инженерных изысканий и др.

В городе расположены многие филиалы и отделы научных учреждений союзных министерств и ведомств, в т. ч. филиалы: ин-та «Спецавтоматика»; ВНИИ по изучению спроса населения на товары народного потребления; ин-та «Индустройпроект»; ВНИИ с.-х. машиностроения; отдел комплексного проектирования ин-та «Сельэнергопроект»; сейсмическая станция Ин-та физики Земли АН СССР и др. Исследования, связанные с непосредственными нуждами гор. х-ва, проводит ин-т «Фрунзегорпроект» (о НИИ см. соответствующие статьи). По различным направлениям ведутся научные исследования в вузах города.

Научными учреждениями столицы осуществляются важные фундаментальные и прикладные исследования в области естественных, технических и общественных наук. Осуществляются мероприятия по повышению эффективности исследований, внедрению их результатов в произ-во. В городе действуют 10 крупных научных обществ, являющихся филиалами всесоюзных обществ и самостоятель-



Международный семинар по первичной медико-санитарной помощи. Фрунзе. 1979.

ными организациями (см. *Научные общества*).

Во Фрунзе выходят научные периодич. издания («*Известия Академии наук Киргизской ССР*»; «*Известия Киргизского географического общества*») и ряд научно-практич. и научно-популярных журналов. Проводились научные форумы, напр., сессия по проблеме «Закономерности развития социализма и перехода к коммунизму» (1963), конференции: «Советский народ на современном этапе развития социализма и строительства коммунизма» (1977), «Национальное и интернациональное в образе жизни советского народа» (1981), по асимптотич. методам в теории сингулярно-возмущённых интегро-дифференциальных уравнений и их приложениям (1975), по некорректно поставленным задачам (1979), 1-я Всес. по радиооптике (1981), 7-й съезд Географического общества СССР (1980), международный симпозиум «Лёгочные артериальные гипертензии» в рамках 9-го Всемирного конгресса кардиологов, проходившего в Москве (1982), совещание Проблемной комиссии академии наук социалистических стран (1982), 44-е заседание Постоянной комиссии СЭВ по сотрудничеству в области геологии (1982), советско-японский симпозиум по проблемам безопасности в Азии (1983) и др.

ПЕЧАТЬ

Периодическая печать. Национальная печать Киргизии сформирова-

лась после Окт. революции. Первые попытки издания в Пишпекке местной газеты, на базе частной типографии, относятся к 1914. «Пишпекский бюллетень» (1914) и «Телеграфный вестник» (1916), издававшийся конторой Чуйской оросительной системы, печатали на рус. яз. распоряжения местных властей, сводки о военных событиях и рекламные объявления. Первым сов. изданием на рус. яз. был «Пишпекский листок» (9 марта 1918). В 1920 в Пишпекке вышли 2 номера ж. «Юный пролетарий», органа Семиреченского обкома комсомола. В 1922—23 выходила еженедельная гор. газ. «Красное утро». 7 нояб. 1924 в Ташкенте напечатан 1-й номер первой кирг. газ. «Эркин-Тоо». 12 марта 1925 вышел 1-й номер газ. «Ватрацкая правда» на рус. яз. (см. «Советская Киргизия»). 7 нояб. 1926 увидел свет 1-й номер молодёжной газ. «Ленинчил жаш». В том же году начал издаваться ж. «Коммунист». В результате кропотливой разъяснительной работы парт. организаций развернулось рабселькоровское движение. Улучшалось содержание газет, рос их тираж. К 1930 тираж газ. «Кызыл Кыргызстан» увеличился до 11,5 тыс., «Советской Киргизии» — до 15 тыс. экз. В 1928 вышел 1-й номер научно-пед. и лит. ж. «Жаңы маданият жолунда» («На пути к новой культуре»). Тогда же начал издаваться с.-х. журнал «Дехканин» на рус. и «Дыйкан» на кирг. языке, с 1931 — лит.-художеств. ж. «Чабуул» (см. «Ала-Тоо»), с 1932 — дунганская газ. «Дун хушцир» (ныне «Шыйуэди чи»), с 1933 — пионерская газ. «Кыргызстан пионери». В этот период были улучшены условия подготовки журналистских кадров, создано спец. газетно-журнальное изд-во «Кызыл Кыргызстан» (см. «Ала-Тоо»). Преобразование в 1936 Кирг. АССР в союзную республику явилось новым этапом в развитии печати Киргизии. В 1938 вышел 1-й номер респ. молодёжной газ. «Комсомолец Киргизии» (на рус. яз.). В том же году начал издаваться ж. «Советское здравоохранение Киргизии». Большую роль в развитии печати сыграл переход на новый алфавит (1940), основанный на рус. графике.

В годы Вел. Отечеств. войны все периодич. издания республики активно включились в дело мобилизации материальных и духовных сил на нужды фронта. В городе начали выходить многотиражные газеты эвакуированных во Фрунзе предприятий. В годы восстановления нар. х-ва пресса вновь была на переднем крае мирного строительства. С 1951 начал издаваться ж. «Кыргызстан аялдары», с 1952 — детский ж. «Жаш ленинчи», с 1953 — газ. «Мугалимдер газетасы», с 1955 — ж. «Кыргызстан айыл чарбасы» и сатирич. журнал «Чалкан», с 1960 — ж. «Ден соолук». В 1967 увидел свет 1-й номер газ. «Кыргызстан маданияты». С 1974 издаётся гор. газ. «Вечерний Фрунзе» (приложение «Реклама» — с 1979), с 1977 — детский ж. «Байчечекей». Выходят также ж. «Литературный Кыргызстан», «Илимдин жана техниканын жаңылыктары», «Кыргызстан пропагандисти жана агитатору», «Русский язык и литература в киргизской школе», «Экран», «Эл агартуу». В 1982 во Фрунзе издавалось 14 газет: 8 респ., 1 гор. и 5 многотиражных, в т. ч. «Политехник» (ФПИ, 1967), «Советский врач» (КГМИ, 1956), «Сельмашевец» (з-д с.-х. машиностроения, 1946), «Путь к знаниям» (КГУ, 1954), общим тиражом 150,5 млн. экз. и 16 журналов общим годовым тиражом 7,3 млн. экз. Кроме того, издаются периодич. рекламные и информац. бюллетени.

Книгоиздательское дело. Первые 3 книги на кирг. яз. изданы в нач. 20 в. в Уфе и Казани. В 1924 в Ташкенте и в Москве вышли на кирг. яз. 4 кн., среди них «Вукварь» Э. Арабаева и «Хрестоматия». В 1925 в Пишпеке выпущены 8 кн. на кирг. яз. По ходатайству Кирг. обкома ВКП(б) в нач. 1926 в Москве при Центр. изд-ве народов СССР была создана кирг. секция, издававшая в течение ряда лет книги на кирг. яз. Массовый выпуск книг в Киргизии начался в 1926 с созданием во Фрунзе издательства «Кыргызмамбас» (см. «Кыргызстан»). В 1926 было выпущено 26 кн. общим тиражом 65,7 тыс. экз., в 1927 — 74 кн. (280 тыс. экз.). Важное место среди изданий занимали труды В. И. Ленина и

лит-ра о нём. В 1926 изданы в переводе на кирг. язык работы В. И. Ленина «Задачи союзов молодёжи», «О кооперации», в нач. 30-х гг. — «Лучше меньше, да лучше», «Как нам реорганизовать Рабкрин» и др. За 1926—81 произв. В. И. Ленина издавались на кирг. яз. 194 раза общим тиражом более 1,6 млн. экз. На кирг. яз. изданы документы съездов КПСС и Компартии Киргизии, собрания трудов гос. и парт. деятелей СССР. Расширялся выпуск художеств. лит-ры. Рост культурного уровня народа требовал дальнейшего улучшения книгоиздательского дела. В 1953 во Фрунзе начало работу учебно-педагогич. изд-во (см. «Мектеп»), в 1955 — изд-во АН Кирг. ССР (см. «Илим»). В 1968 организована Главная редакция Киргизской Советской Энциклопедии. С 1931 во Фрунзе функционирует Кирг. отделение Всес. гос. объединения «Союзучёт-издат», выпускающее бланочную продукцию, инструкцию для Центр. статистич. управления республики. С 1926 по 1983 изд-ва выпустили св. 30 тыс. названий кн. и брошюр общим тиражом ок. 200 млн. экз. За годы Сов. власти на кирг. языке издано св. 1030 наим. книг классики рус. и сов. лит-ры тиражом 11,5 млн. экз. С 1926 по 1982 выпущено более 300 произведений писателей народов СССР в переводе на кирг. язык общим тиражом более 4 млн. экз. В 1982 в городе выпущено свыше 1,2 тыс. названий книг и брошюр тиражом ок. 10 млн. экз.

Книжная торговля. В 1913 в Пишпеке было 2 книжные лавки. В 1926 Кирг. гос. изд-во начало подготовку к изданию учебников, обзавелось книжными магазинами и коллектор-распределителем. Постоянно совершенствующаяся гор. сеть книжной торговли в 1982 состояла из респ. книжно-канцелярской базы, библиотечного коллектора, 24 книжных магазинов, гор. книготорга (1973) респ. объединения книжной торговли «Кыргызкитеп». Расширяется торговля книгами на обществ. началах через нар. магазины и киоски, школьные и студенч. кооперативы, б-ки. Фр. гор. книготоргом продано книг в 1976 на 2,4 млн. руб., в 1982 — на 4,5 млн. руб.

Респ. научным центром статистики печати, научно-технич. информации в области издательского дела, полиграфич. пром-ти, книжной торговли, а также централизов. каталогизации и библиографии является Гос. книжная палата Кирг. ССР, к-рая с 1939 получает и сохраняет 1 экз. каждого вида печатной продукции, выпущенной в Киргизии.

Т. Сарбанов

РАДИОВЕЩАНИЕ И ТЕЛЕВИДЕНИЕ

Первый радиоузел, принимавший в основном Ташкентскую радиостанцию, был оборудован в 1926 в здании ЦИК Кирг. АССР. Первые передачи кирг. радио транслировались через гор. репродукторы 7 марта 1927. Фр. радиотрансляционный узел был создан в 1930, вступил в действие в нач. 1931. В том же году на его базе была организована радиостудия. К этому времени в городе имелось ок. 25 км радиотрансляц. сетей. Наиболее распространённой формой передач до 1932 были радиогазеты



В дикторской Киргизского радио.

«Фрунзенский рабочий», «Крепи оборону» и др. на кирг., рус., позднее дунганском языках. В дек. 1931 при Управлении связи республики организуется респ. Комитет по радиовещанию (в мае 1932 передан в ведение ЦИК Кирг. АССР). В 1932 суточный объём передач, подготовленных радиостудией, составлял 5 ч 30 мин. В 1936 во Фрунзе начала ра-

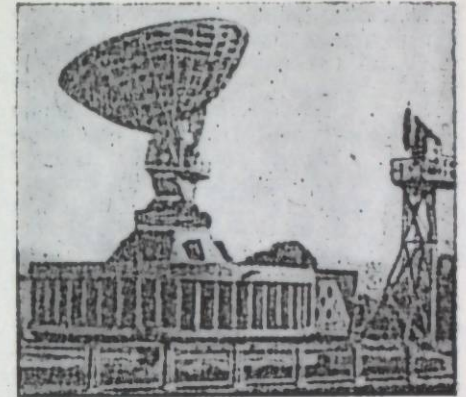

Станция космической связи «Орбита-2» на окраине Фрунзе.

боту первая широкоэмитальная станция. Продолжалась радиофикация города. В 1937 имелось 3 040 радиоточек. В годы Вел. Отечеств. войны гор. радио транслировало местные и все наиболее значит. передачи Всес. радио, сообщения «От Советского Информбюро», постановления партии и пр-ва. Большое развитие радио получило в послевоенные годы. В 1958 линейные сооружения гор. радиосети были переведены с 2-звенной на 3-звенную систему и в наст. время управляются и контролируются дистанционно из центр. станции радиотрансляц. узла. В 1963 сетевое радиовещание стало 3-программным (1 респ. и 2 всес. программы). В 1958 построен радиотелевизионный передающий центр, обеспечивающий приём и передачу сигналов многоканальной междугородной телефонии, 2 программ Всес. радиовещания и передачу респ. радио. На 1. I 1982 среднесуточное вещание кирг. радио вместе с трансляцией из Москвы по 2 программам составляло 68 ч 30 мин, из них собств. вещание — 25 ч, в т. ч. по 1-й программе — 9,2 ч на кирг., 1,9 на рус., по 0,1 ч на дунганском и немецком языках, по 2-й программе — соответственно 7,1 ч, 2,6 ч и по 0,5 ч. В 1982 в городе было 157 тыс. 3-программных радиоточек, протяжённость радиолиний — 839 км.

Телевидение республики начало свою работу в дек. 1958 с вводом

в действие Фр. радиотелевизионного передающего центра. Первые передачи были пробными. Через 5 лет точное вещание кирг. телевидения составило 6 ч. К 1979 телевидение стало доступным почти всем населённым пунктам республики. В 1980 во Фрунзе продано 13,4 тыс. телевизоров, в 1982 — 16,4 тыс. Приём и передача 1-й и 2-й всес. телепрограмм, программ Алмаатинской и Ташкентской телестудий и вещание кирг. телевидения осуществляются с помощью разл. сооружений радиорелейных и космич. линий связи. К ним относятся радиорелейные станции во Фрунзе, Алма-Ате и на Киргизском Ала-Тоо (некоторые из них расположены на выс. более 4 тыс. м над ур. м.), 180-метровая телевизионная мачта, цеха радиотелевиз. передающего центра и др. сооружения, находящиеся в ведении Респ. узла радиосвязи, радиовещания и телевидения

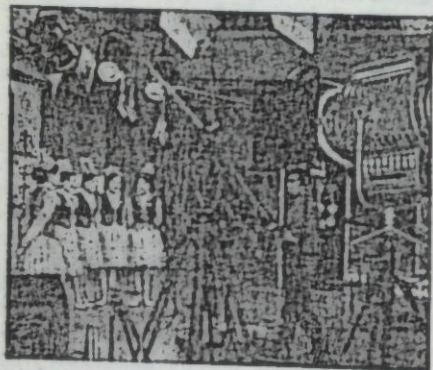

Участники художественной самодеятельности на телестудии.

(созд. в 1972) Мин-ва связи Кирг. ССР. На 1. I 1982 среднесуточный объём телевиз. вещания составлял 43,2 ч, в т. ч. местного — 6 ч. Передачи ведутся на кирг. и рус. языках, 1 ч — в цветном изображении. Собств. передачи кирг. радио и телевидения готовятся редакциями и радиотелевизионной студией Госкомитета Кирг. ССР по телевидению и радиовещанию, при этом созд. Респ. радиотелецентр с фонотекой в 54 804 наим. магнитных записей объёмом 8 089 ч (видео-текка создаётся), Симфонич. оркестр (1969) и хор (1974), в 1968 — творч.

объединение «Киргизтеелефильм» (с 1973 — самостоят. студия; ежегодный объём её широкоплёночной продукции — 5 ч 30 мин, из них 1 ч — концертная программа). В 1982 в комитете (по городу) было ок. 1 075 сотрудников.

Дж. Есембердиев, Н. Д. Тартаковский

ЛИТЕРАТУРНАЯ ЖИЗНЬ

До Великой Окт. социалистич. революции в Пишпек развивалось в осн. кирг. и рус. словесное иск-во, киргизское — гл. образом в устной форме. Устное поэтич. творчество кирг. народа богато по содержанию, разнообразно по жанрам. Так, в нём выделяются трудовые песни — эмгек ырлары, среди них — пастушеские (напр., «Бекбекей»), крестьянские (напр., «Оп-майда»), любовные песни (2 вида — секейтбай и кюйтён), обрядовые песни и песни-плачи (кошоки), назидания (насыят), пословицы и поговорки, загадки, скороговорки, мифы, легенды, предания, сказки, эпос («Курманбек», «Кожожаш», «Эр Тёштюк», «Эр Табылды», «Сарынжи-Бёкёй» и др.). Особое место занимает монументальное произв. кирг. фольклора — эпос «Манас».

Начало развития лит. жизни дореволюционного Пишпека является одним из проявлений прогрессивных последствий добровольного вхождения Киргизии в состав России. В конце 19 в. в городе возникают кружки любителей драматич. иск-ва и литературы, где ставятся пьесы рус. и др. классиков (см. *Театральная жизнь*), устраиваются лит.-муз. вечера, пробуждается интерес к фольклорным жанрам. К этому периоду относятся начало сбора, научного изучения и первые публикации кирг. фольклора. Пионерами в этой области были известные учёные Ч. Валиханов и В. Радлов, а из жителей Пишпека — врач Ф. В. Поярков.

В начале 20 в. до Пишпека стали доходить разл. газеты и журналы, издаваемые на рус., татарском, узбекском и казахском яз., где печатались и лит. произведения. В этот же

период получает известность небольшая группа акынов-писменников (Тоголок Молдо, Ы. Шайбеков, Т. Талканбаев и др.), к-рые записывали свои произведения и распространяли их в рукописной форме.

После Великой Окт. социалистич. революции представители зарождающейся киргизской советской интеллигенции, обучавшиеся в Верном (Алма-Ата) и Ташкенте, публикуют свои первые произведения в газетах и журналах, издававшихся на татарском и казахском яз. Среди напечатанных в то время — произведения: «Вот новая эпоха», «Стих-песня» Дж. Тулегабылова, «Утро» К. Тыныстанова, «Кем были мы и кем стали» К. Баялинова, «О коммуне», «Дети, идите в школу» О. Лепесова, «Заря свободы», «В осенней ночи» С. Карачева и др. С 1924 значение Пишпека как культурного и лит. центра Кирг. автономной области, затем Кирг. АССР, стало быстро возрастать. С дек. 1924 в Пишпек работала редакция первой кирг. газеты «Эркин-Тоо» («Свободные горы»). В первом её номере, вышедшем 7 ноября в Ташкенте, были напечатаны стихотворения А. Токомбаева «Эпоха Октября» и статья С. Карачева «День Великого Октября». В 1926 было организовано Кирг. гос. изд-во («Кыргызмамбас»). Создание в городе печатной базы ускорило процесс формирования кирг. сов. письменной лит-ры. Вскоре отдельными книгами издаются повесть К. Баялинова «Аджар» (1928), положившая начало кирг. прозе, рассказы, повести и драмы С. Карачева «В дни неволи» (1928), «Председатель сельсовета Зейнеп» (1928), «На заре свободы» (1929), «На путях равенства» (1929), С. Наматова «Удод» (1929), «Тындымкан» (1930), Ж. Кокенова «На классовой линии» (1930) и др. произв., рассказывающие о тяжёлой жизни кирг. народа в прошлом, о победе нового строя. В эти же годы книги на кирг. яз. издаются в Москве и в Ташкенте, в частности сборник киргизских поэтов о Ленине «На смерть Ленина» (1924), отрывок из эпоса «Семетей» (1925) сказителя Тыныбека, поэма «Революция» (1925) Тоголока Молдо, коллективный сборник молодых кирг. поэтов (1927),

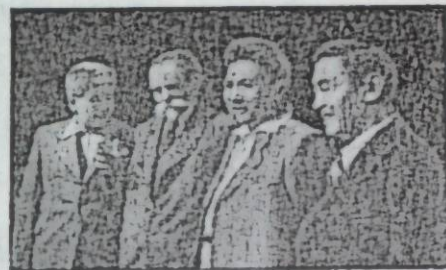

Т. Смыдыкбеков, А. Токомбаев, К. Джантошев и академик АН СССР К. И. Скрябин во время 2-го съезда писателей Киргизии, 1954.

сборник стихов А. Токомбаева «О Ленине» (1927).

Во 2-й пол. 20-х гг. центром лит. жизни города становится Кирг. пед. техникум, при к-ром в 1927 организуется лит. кружок «Кызыл учкун» («Красная искра») — первое проф. объединение кирг. литераторов. Занятия в кружке способствовали становлению писателей А. Токомбаева, К. Маликова, М. Элебаева, Дж. Боконбаева и др. Лит. кружки создаются также в с.-х. техникуме, партийно-советской школе. Начинает развиваться и кирг. лит. критика. Среди критиков этого периода выделяется Т. Джолдошев. Не ослабевает внимание к сбору и изучению кирг. фольклора. В сент. 1928 во Фрунзе состоялся первый смотр нар. талантов, в к-ром принял участие нар. акын-демократ Токтогул Сатылганов.

В 1930 молодые писатели Киргизии объединились в Кирг. ассоциацию пролетарских писателей (Кирг. АПП), пред. правления к-рой вскоре стал А. Токомбаев. Через год начинает выходить лит. ж. «Чабуул» (см. «Ала-Тоо»), к-рый сыграл важную роль в деле становления и развития кирг. сов. лит-ры. В июне 1932 Киробком ВКП(б) принимает решение о реорганизации Кирг. АПП. Созывается 1-я конференция кирг. писателей, создаётся орг. комитет *Союза писателей Киргизии*. 22 апр. 1934 во Фрунзе открывается 1-й съезд Союза писателей Киргизии. В тот же год во Фрунзе состоялось совещание с участием акынов, писателей, критиков, редакторов и корреспондентов газет и журналов, на к-ром говори-



Ч. Айтматов и С. Каралаев. 1965.

лось о качестве лит-ры, о методе социалистич. реализма, была поставлена задача овладеть им. Большое влияние на творчество кирг. литераторов оказал 1-й Всес. съезд сов. писателей (авг. 1934). На съезде присутствовали А. Токомбаев, Дж. Турусбеков, М. Элебаев, К. Маликов, Дж. Боконбаев, К. Ваялинов. После съезда активизируется работа среди акынов и сказителей. В чл. Союза писателей принимаются акыны А. Усенбаев, К. Акыев, манасчи С. Каралаев. В мае 1938 во Фрунзе проводится 1-й респ. слёт акынов и манасчи. В широких масштабах осуществляются записи и публикации произв. фольклора и акынов-демократов. Во Фрунзе торжественно отмечаются юбилей Токтогула Сатылганова и Тоголока Молдо, проводятся собрания и лит. вечера, посвящённые А. С. Пушкину, А. М. Горькому, В. В. Маяковскому. Во 2-й пол. 30-х гг. кирг. писатели обращаются к переводу на родной язык классич. произв. русской, многонациональной сов. и мировой лит-ры: Евгений Онегин» А. С. Пушкина (пер. К. Ваялинов), «Мать» М. Горького (пер. М. Догдуров), «Как закалялась сталь» Н. А. Островского (пер. С. Карачев), «Гамлет» У. Шекспира (пер. К. Эшмамбетов), «Витязь в тигровой шкуре» Ш. Руставели (пер. А. Осмонов) и др. Эти переводы способствовали интенсивному обогащению кирг. нац. культуры, в т. ч. лит-ры. Важными событиями лит. жизни явились издания произв. оригинальной художеств. лит-ры на кирг., рус.

и дунганском яз. писателей Дж. Турусбекова, Дж. Боконбаева, Т. Уметалиева, А. Осмонова, Т. Сыдыкбекова, А. Токтомушева, Р. Шукурбекова, Н. С. Чекменёва, С. А. Фиксина, Е. Н. Ковского, Н. Н. Удалова, Я. Шивазы, Ю. Яншансина, К. Маева и др.

В годы Вел. Отечеств. войны писатели Т. Уметалиев, У. Абдукаимов, Я. Шиваза, Н. С. Чекменёв и др. мужественно сражались на фронтах. Дж. Турусбеков, М. Элебаев, Дж. Джамгырчиев, К. Эсенкожоев погибли, защищая Родину. В военные годы появились произв. высокого патриотич. звучания: «Сила храбрца крепче крепости», «Прощай, Ала-Тоо, твой сын уходит в бой», «Смерть и честь» Дж. Боконбаева, «Благословение», «Отомстим», «Счастливого возвращайся, брат», «Двадцать восемь героев», «Ашырбай» А. Токомбаева, «Песня о герое», «Кубат Джуматаев» Т. Уметалиева, «Куда бежит?», «Трагедия разбойника» Дж. Турусбекова, «Кровь за кровь» К. Маликова, «Джаныл» К. Маликова и А. Куттубаева, «Чолпонбай», «Курманбек» К. Джантошева, «Чолпонбай» А. Осмонова и мн. др., в т. ч. произв. акынов Тоголока Молдо, В. Алыкулова, К. Акыева, А. Усенбаева, О. Белебалаева. Ряды писателей пополняются новыми именами: С. Шимеев, К. Акаев, Н. Байтемиров, Н. Джетикашкаева и др.

В послевоенные годы роль города в культурной жизни Киргизии ещё более возрастает. Большинство литераторов республики жили и живут во Фрунзе. Здесь начинается творческий путь прозаиков Ч. Айтматова, Ш. Бейшеналиева, Т. Касымбекова, Дж. Мавлянова, поэтов С. Эралиева, С. Джусуева, Т. Байзакова, М. Джангазиева, Т. Адышевой, драматурга Т. Абдумомунова, литературоведов А. Салиева, К. Асаналиева, Б. Керимжановой, М. Ворбугулова и др. представителей среднего поколения кирг. литераторов. В последующий период всё более заметную роль в лит. жизни республики и её столицы играют писатели и критики, пришедшие в лит-ру в 50—70-х гг. Это поэты В. Сарногоев, Р. Рыскулов, Дж. Садыков, О. Султанов, М. Абылкасымова, Т. Кожомбердиев, Дж. Ма-



Дни поэзии. Группа поэтов на встрече с читателями. 1978.

мытов, прозаики К. Джусубалиев, К. Джусупов, А. Джакыпбеков, А. Сасаев, А. Стамов, М. Гапаров, О. Даникеев, К. Акматов, критики К. Бобулов, С. Джигитов, Т. Аскарров, драматурги В. Жакиев и М. Байджиев, переводчики на кирг. яз. О. Орозбаев, К. Саякбаев, А. Токтогулов и др., рус. и дунганские писатели М. П. Меньшиков, Ф. И. Самохин, М. Г. Аксаков, Я. В. Земляк, Л. Б. Дядюченко, А. А. Сальников, Ю. М. Смышляев, Е. Г. Колесников, М. М. Ронкин, Л. М. Аксельруд, С. Г. Токомбаева, М. Хасанов, Я. Хавазов и др.

Поэзия А. Осмонова; романы «Люди наших дней» (1948), «Среди гор» (1958) Т. Сыдыкбекова; «Битва» (1961, 1966) У. Абдукаимова; «Сломанный меч» (1966) Т. Касымбекова; рассказы, повести, роман «Буранный полустанок» («И дольше века длится день», 1981) Ч. Айтматова; психологич. драмы В. Жакиева, М. Байджиева составляют «золотой фонд» кирг. нац. лит-ры. Т. Сыдыкбекову за роман «Люди наших дней» в 1948 присуждена Гос. премия СССР. Ч. Айтматову за сборник «Повести гор и степей» присуждена Ленинская премия (1963). Его повесть «Прощай, Гулсары» в 1968 и роман «Буранный полустанок» («И дольше века длится день») в 1983 удостоены Государственной премии СССР.

В 1965 учреждена Государственная премия Кирг. ССР им. Токтогула за создание высококачественных и ярко художеств. произведений в области литературы и искусства. Первыми лауреатами этой премии стали А. Токомбаев и Т. Абдумомунов.

Значит. событиями в лит. жизни стали проводимые во Фрунзе съезды и пленумы Союза писателей Киргизии. Широкою аудиторией собирают разл. мероприятия, посвящённые знаменит. лит. датам и юбилеям писателей, а также лит. вечера. При Союзе писателей функционирует Бюро



На Международной встрече молодых писателей стран Азии и Африки. Фрунзе. 1982.

пропаганды художеств. лит-ры. Писатели и критики встречаются с читателями на предприятиях, в учреждениях и школах, учебных заведениях, клубах города и отдалённых р-нов республики, участвуют в чит.



На Международной конференции журналистов. Фрунзе, 1982.

конференциях, выступают с лекциями о лит-ре. Популярностью пользуются Дни поэзии и Дни лит-ры, респ. фестиваль молодых поэтов «Поэзия Ала-Тоо». Новыми формами лит. жизни являются авторские вечера писателей, передачи телевидения и радио о лит-ре. На ряде предприятий, в учебных заведениях, при редакциях газет и журналов действуют лит. кружки. Произв. опытных авторов и членов лит. кружков и объединений публикуются в альманахах «Искра», «Пламя», «Родник» (на кирг. яз.), «Перевал» (на рус. яз.), а также в ж. «Литературный Киргизстан», газ. «Кыргызстан маданияты» и др. Систематически укрепляются связи кирг. лит-ры с лит-рами др. сов. народов и зарубежных стран. Ещё в нач. 30-х гг. город посетил замечат. чешский писатель-коммунист Ю. Фучик. В 40—60-х гг. здесь работали известные сов. поэты, переводчики и литературоведы, среди них поэт К. Ш. Кулиев и др. Побывали во Фрунзе и такие видные сов. писатели, как М. Ауэзов, Н. М. Грибачёв, Л. С. Соболев, Я. В. Смеляков, М. Турсун-заде, Р. Гамаатов, Д. И. Кугультинов, А. В. Чаковский, а из зарубежных — Ханс Шерфиг, Л. Тудэв и др. С 50-х гг. во Фрунзе регулярно проводятся декады братских нац. лит-р, разл. зональные и всец. совещания и семинары. В сент. 1976 с большим успехом прошли Дни сов. лит-ры в Киргизии, а в сент. 1982 город стал местом между-

нар. встречи молодых писателей стран Азии и Африки. На кирг. яз. переводятся произв. русской, многонациональной сов. и зарубежной прогрессивной лит-ры. В свою очередь многие талантливые произведения кирг. сов. лит-ры переводятся на рус. язык, а через него на др. языки народов СССР и зарубежных стран. Кроме того, в кирг. лит-ре отмечается новое, интересное, перспективное явление — автоперевод. Такие прозаики и поэты, как М. Байджиев, Э. Борбиев, К. Омуркулов, В. Сарыгулов, У. Токомбаев и др., в равной мере владеют кирг. и рус. языками и, вслед за Ч. Айтматовым, создают свои произведения на обоих языках.
А. Оркеев

ДЕКОРАТИВНО-ПРИКЛАДНОЕ И ИЗОБРАЗИТЕЛЬНОЕ ИСКУССТВО

Древнейшие памятники иск-ва на терр. города и в его окрестностях относятся к 6—12 вв. Многие найденные при археологических раскопках (см. *Археологические памятники*) бронзовые статуэтки, глиняная и глазуров. посуда, фигурки животных, культовые светильники и пр. привозные и местные изделия свидетельствуют о развитом художеств. вкусе населения этого края, о его хозяйств. связях.

Художеств. творчество кирг. народа развивалось в условиях кочевого быта и носило прикладной характер. Изделия изготовлялись из шерсти, кож, шкур, металлов, рога. В осн. это — разл. убранные юрты, коны, постельные принадлежности, одежда, утварь, ювелирные изделия. Важное место среди предметов быта занимали художеств. изделия из дерева (блюда, чаши, сосуды), войлока (узорные войлочные ковры — шырдаки), шерсти и чня (узорные плетёные циновки), а также вышивки (настенный вышитый ковёр — туш кийиз), отличающиеся большим разнообразием технических приёмов и видами используемых материалов. Моноументальным видом декоративно-прикладного иск-ва является ала кийиз —

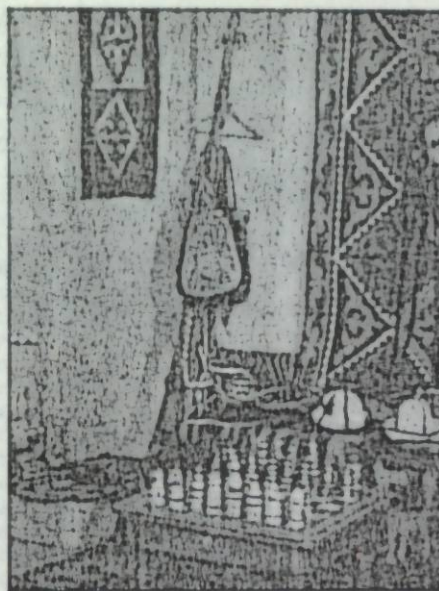

Надолья народных мастеров.

войлочный ковёр, выполняемый техникой вкатывания цветного узора, — с присущими ему взаимопереходами фона и узора, отсутствием резких углов в свободно развивающемся крупном рисунке узора. Древнейшая техника прикладного иск-ва используется народными умельцами и в наши дни. В совр. профессиональном декоративно-прикладном (М. Т. Абдуллаев: гобелен «Праздник лета», войлочное панно «Состязание», 1979 и др.; Дж. Уметов: ала кийизы «Отдых», «Лето», 1974, «Фантазия», 1976—77 и др.; Ш. Мамбетайпова: изготовленные из чня, декорированного шерстью, портреты В. И. Ленина, Ч. Т. Айтматова и др.) и ювелирном иск-ве (А. И. Величко: комплект украшений «Зеркало», 1977, «Цветы на холмах», 1980 и др.; Ш. А. Дайырбеков: гарнитур «Эдиль», 1979 и др.; В. А. Сырнев: гарнитур «Оазис», 1974 и др.) продолжают лучшие традиции нар. художеств. творчества (см. «Кыял»).

Система проф. изобразит. иск-ва Киргизии, в целом утверждающая принцип реалистич. отображения жизни, сложилась после Великой Окт. революции, под непосредственным воздействием рус. классич. и

многонац. советского иск-ва. С первых лет Сов. власти Пишпек играл большую роль в становлении кирг. изобразит. иск-ва, в приобретении к нему кирг. народа. Красные юрты и чайханы, красные повозки и клубы, затем печать служили важным средством организации художеств. просвещения. Значительное место в развитии изобразит. иск-ва Киргизии принадлежит С. А. Чуйкову — организатору первых выставок, первому пред. Союза художников Киргизии, инициатору создания картинной галереи (см. *Музей изобразительных искусств*). В кирг. газетах и журналах с 1921 сотрудничал В. В. Образцов («Портрет Сооронбаева», 1928; «После восстания», 1931) — организатор первых в республике изокружков и студий. Преимущ. развитие в период становления кирг. изобразит. иск-ва получила живопись. С 1928 в городе ежегодно устраивались отчётные выставки этюдов и картин уч-ся Кирг. педагогического техникума, занимавшихся в созданной при нём студии изобразит. иск-ва, а также персональные выставки проф. художников. В 1934 была организована 1-я респ. художеств. выставка, на к-рой были представлены произв. Г. Айтиева, С. М. Акылбекова, А. Т. Евдакова, А. И. Игнатьева, В. В. Об-

С. А. Чуйков среди учащихся художественного училища. 1969.





Т. Садыков, Г. Айтнев, С. Т. Конёников.
Москва, 1969.

разцова, С. А. Чуйкова. В 1934 создан *Союз художников Киргизии*, при котором в 1935 организована изобразит. студия (см. *Художественное училище*). В 30-х гг. начинают развиваться кирг. скульптура и монумент. иск-во, связанные с именами венгерских худ. Л. Месароша (скульп. «Портрет киргизского студента», 1937) и В. Уитца (фресковые портреты основоположников марксизма-ленинизма и росписи в зале заседаний Верховного Совета Кирг. ССР). С постановкой первых кирг. спектаклей возникает театральная декорационная живопись. Первые кирг. спектакли оформляли моск. худ. Г. А. Петров и Я. З. Штоффер, а также Г. Айтнев, И. А. Белевич, И. П. Гальченко, А. И. Игнатъев. Газетные и журнальные публикации 20-х гг. (В. В. Образцов и П. Голубь) послужили началом развития кирг. графики, к которой кирг. худ. обращаются преимущественно в конце 30-х гг. Появление станковой графики связано с приездом во Фрунзе Л. А. Ильиной, А. Н. Михалёва, А. А. Сгибнева. С 1939 во Фрунзе работает скульп. О. М. Мануйлова («Портрет Тоголока Молдо», 1941). Этот период в кирг. изобразит. иск-ве характеризуется ростом проф. мастерства живописцев: Г. Айтнева («В батраках у бая», 1936), С. М. Акылбекова («Молотба в колхозе», 1936), В. С. Тюрина («Городской пейзаж», 1939), Л. Ф. Дейманта («На юге Киргизии», 1939), А. Т. Евдакова («Весна в окрестностях г. Фрунзе», 1937) и др. В годы Вел. Отечеств. войны во Фрунзе проводились художеств. выс-

тавки (1942, 1943, 1944). В этот период военно-патриотич. тема стала преобладающей в творчестве кирг. художников. За военные годы созданы такие живописные полотна, как «Благословение Джамбула» (1942) С. А. Чуйкова, «Колхозный сторож» (1942) С. М. Акылбекова, «Проводы сына на фронт» (1941) А. И. Игнатъева, «На стройке ВЧК» (1941) И. П. Гальченко, «Письмо с фронта» (1943) Г. Айтнева, графич. серия «Свекловичницы» (1946) А. Н. Михалёва и др., а также ряд агитац.-политич. плакатов. Л. А. Ильина, И. А. Белевич, А. Н. Михалёв, А. И. Игнатъев, И. П. Гальченко, А. Т. Евдаков и др., моск. и ленинградские худ. и скульп. А. А. Мануйлов, Д. А. Шмаринов, Н. М. Кочергин вместе с поэтами Киргизии выпускали плакаты «Окна КирТАГа». В 1942 авторским коллективом, куда вошли скульп. А. А. Мануйлов, О. М. Мануйлова и др., был создан памятник Герою Советского Союза генерал-майору И. В. Панфилову — первый из установленных в военное время советских памятников героям Вел. Отечеств. войны. Скульп. И. Г. Фрих Хар и М. И. Эпштейн исполнили для постамена памятника два барельефа (см. *Панфилову И. В. памятник*).

В послевоенные годы расширяется круг кирг. художников; ведущее место в изобразит. иск-ве занимает станковая живопись; большое развитие получает графика во всём разнообразии её видов и техники. С 1946 кирг. худ. регулярно участвуют во всесоюзных, зональных выставках. В эти годы проявляется особый интерес к созданию сюжетно-тематич. полотен: «Песня» (1945), «Вечер», «Дочь Советской Киргизии» (1948) С. А. Чуйкова; «Полдень» (1954) Г. Айтнева; «Окраина колхоза им. Шопокова» (1950) С. М. Акылбекова; «Токтогул в ссылке» (1952—54) Л. Ф. Дейманта; «Путейцы» (1950) Ф. М. Стукошина; «Фрунзе в камере смертников» (1958) Д. Н. Флекмана и др. В станковой и книжной графике появляются тематич. серии Л. А. Ильиной («Слово о киргизской женщине», 1958, илл. к книге М. Ауэзова «Абай», 1950, позднее — к произв. Ч. Т. Айтматова), Л. Г. Трусовского («По Киргизии», 1960),



7-й съезд Союза художников Киргизии. 18 июня 1982.

А. Н. Михалёва («Молодые строители», 1954). Разнообразны по тематике и технике исполнения созданные в этот период графич. произв. Н. Ф. Ефременко, А. А. Сгибнева, А. С. Осташева, М. Оморкулова, Р. В. Нуделя, А. И. Мисюрёва, В. Г. Рогачёва, В. С. Гладкова, А. Л. Шубина, Т. Т. Гердена и др. Изобразит. иск-во 60—70-х гг. характеризуется поисками новых пластич. средств, углублённым обращением живописцев, скульпторов, графиков, монументалистов к современной тематике, их участием в респ., всес. и зарубежных выставках. Наряду с пейзажем, индустриальными пейзажем и тематич. картиной («Осень в Чуйской долине», 1965, «Голубой Иссык-Куль», 1977, Г. Айтнева; «Живая вода», 1966, «Прикосновение к вечности», 1973, С. А. Чуйкова; «Висят мосты над Нарыном», 1973, А. И. Игнатъева) развиваются натюрморт, портрет. Ряд портретов современников создают Дж. Кожакметов, С. Чокморов, С. Ишенов, Н. Е. Евдокимов. Образ сов. человека, красоту природы Киргизии воссоздают живописные работы С. Вакашева «Поющие горы» (1972), А. Н. Каменского «Женщина с апельсином» (1974), Б. Джумабаева «Рассказ охотника» (1968), А. Осмонова «Долон» (1974), Т. О. Койчиева «Вечер на сенокосе» (1973). Выставки 70-х гг. познакомили фрунзенцев с творчеством молодых художников — С. Г. Айтнева, М. Бекджанова, Дж. Джумабаева, Н. Е. Евдокимова, Г. И. Белкина, А. Бейшенова, А. Садыковой, М. Т. Акмыбекова, В. П. Димова и др.

В развитие скульптуры большой вклад внесли О. М. Мануйлова (бюст М. В. Ломоносова, 1943, *Боконбаева Дж. бюст*, *Куренкеева М. бюст*, *Тоголока Молдо бюст* и др.), В. А. Пузыревский (*Памятник «Героим-комсомольцам 20—40-х годов»*), Н. И. Лодягин (*Иваницына А. И. бюст*), А. Мухутдинов («Портрет медсестры Айдай», 1973) и др. Видное место в совр. скульптуре республики занимают работы Т. Садыкова (станковые: «Портрет Даркуль Куюковой», 1968, «Портрет поэта Омора Султанова», 1970, «Портрет Ч. Айтматова», 1977; монументальные: *Кайнараровой З. бюст*, «*Борцам революции монумент*», «*Манас*»), З. А. Хабибулина («Старик», 1968, бюст Ч. Тулебердиева на Аллее Героев), В. А. Шестопала («Портрет актрисы Вакен Кыдыкеевой», 1974, «Портрет скульптора Мануйловой», 1974, *Скрябину К. И. памятник*) и др. В 70—80-х гг. наблюдается повышенный интерес к монумент. скульптуре, неразрывно связанной с градостроительством и архитектурой. В 60—80-х гг. интенсивно развивалась театральная декорационная живопись (худ. театр: А. В. Арефьев, М. Сыдыкбаев, А. Молдахматов, Г. И. Белкин; худ. кино: С. Ишенов, К. Жусупов и др.).

Творчество большинства кирг. художников связано с городом. Многие их произв. хранятся в Кирг. музее изобразит. искусств, в Историческом музее, в музее объединения художеств. промыслов «Кыял», представлены в экспозициях Гос. Третьяковской галереи, Гос. музея искусств народов Востока, музеев изобразит.

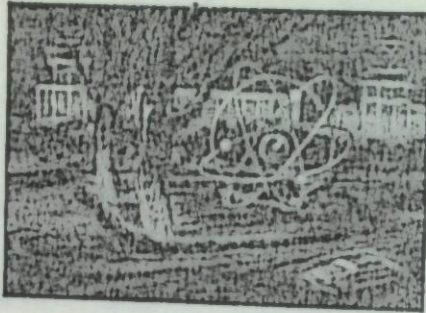

«Сквер у Академии наук». Худ. М. Х. Ахмедов. Акварель. 1979.

иск-в гг. Ленинграда, Харькова, Таллина, Свердловска, Иркутска и др. С кирг. иск-вом знакомилась жителями городов РСФСР, в частности Москвы, Тюмени, Калининграда, Латвии, Эстонии, Литвы, Азербайджана, а также Болгарии, Румынии, Польши, Монголии, Афганистана, Алжира, Туниса, Ирана, Финляндии, Индии, Канады, Швеции, Франции, Швейцарии, Вельгии, Англии, Японии. Во Фрунзе были организованы выставки произв. художников сов. республик и зарубежных стран. Ряд кирг. художников стали лауреатами республиканской им. Токтогула, Гос. и Ленинской премий.

В. Д. Вудайчиев

ГРАДОСТРОИТЕЛЬСТВО И АРХИТЕКТУРА

Древние строения — городища — на терр. Фрунзе и в его окрестностях относятся к 6—14 вв. Это были укрепленные глинобитными или насыпными стенами поселения, обычно с шахристаном и цитаделью (см. *Археологические памятники*). Жилища оседлого населения строились обычно из сырцового кирпича, имели сводчатые сырцовые или плоские деревянные перекрытия. Жилищем кочевых племён была юрта. В 1825 возникла кокандская крепость *Пишпек*, под защитой к-рой, вблизи её зап. стены, постепенно выросло селение, насчитывающее в то время неск. глинобитных мазанок. В 1878 состав-

ляется первый план застройки города с кварталами пл. в 1—1,5 га. Были определены места для гор. площадей, парков, бульваров, военного госпиталя и др. учреждений. На вост. окраине города отводились места для мечети, базара, сенной площади, территория для тюрьмы и солдатских лагерей. В центре города размещались Никольская церковь и военный плац. Преобладали одноэтажные глинобитные или сырцовые жилые дома; позднее стали появляться двухэтажные кирпичные строения. Архитектура жилых домов имела простой характер, типичный для провинциальных степных селений. Производственные здания были примитивны.

С первых лет Сов. власти начинается поиск новых художеств.

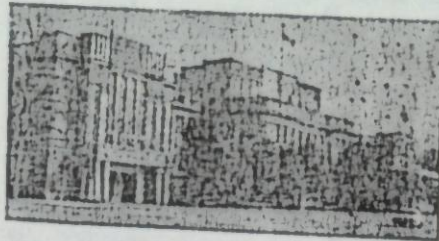

Здание Верховного Совета Киргизской ССР.

средств и форм градостроительства и архитектуры. Застройка города велась выборочно, в осн. подчинялась уже сложившейся широтно-меридиональной сетке улиц. В 20-х гг. был построен ряд произв. зданий — коженый и кирпичный з-ды, предприятия кооператива «Интергельпо» и др. Интересным явлением в градостроит. практике конца 20-х гг. стало стр-во

Старое здание медицинского института. 1940.

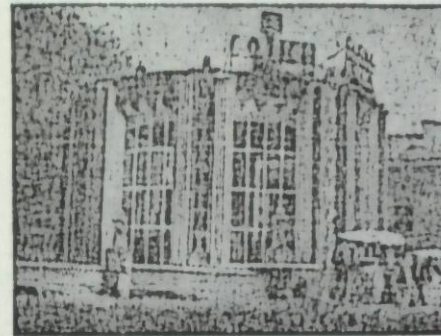
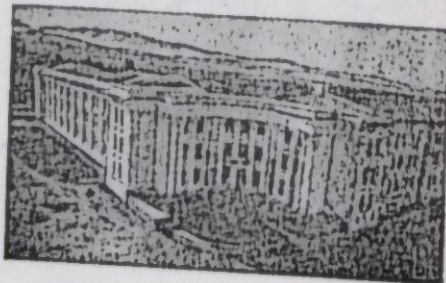

Павильон минеральных вод «Ак-Суу».

Круглого городка (ныне *Рабочий городок*). В его радиально-кольцевой планировке были сделаны попытки соединить городской комфорт с элементами сельского ландшафта. Одним из первых жилых массивов стал посёлок «Интергельпо», построенный одноимённым промыш. кооперативом. Большой размах приобрело индивидуальное стр-во. Первым крупным объектом сооружением было здание Совнаркома Кирг. АССР (ныне *Исторический музей*; 1927, арх. А. П. Зенков). В 20—30-х гг. строятся здания Комвуза, Госбанка (ныне Первомайское отделение Госбанка), женского пед. училища, ж.-д. вокзала Фрунзе, *Дома печати*, муз. училища, мед. техникума, кинотеатра «Ала-Тоо» и др. К 19-й годовщине Октябрьской революции закончилось стр-во Дома правительства (ныне здание Президиума Верховного Совета Кирг. ССР; 1936, арх. В. Ю. Дубов). Характерной особенностью архитектуры 30-х гг. являются колоннады, портики, большие арочные проёмы (мед. ин-т, 1939, арх. Ф. П. Стеблин; жилой дом на углу просп. Дзержинского и ул. Токтогула, арх. С. Х. Свакян, П. П. Иванов, А. М. Альбанский), использование в декоре нац. кирг. орнамента (оформление входов в зал Президиума Верховного Совета Кирг. ССР, скульп. В. Уитц, Л. Месарош). В 30-х гг. продолжается начатое с сер. 20-х гг. благоустройство улиц и площадей, строятся здания крупных промыш. предприятий. В 1937 впервые была произведена топографическая съёмка города и на её основе составлен пер-

вый *Генеральный план* Фрунзе, по к-рому в предвоенные годы началась реконструкция столицы. Были выделены наиболее благоприятные в санитарном отношении терр. для жилой застройки, предусмотрена наилучшая связь между отдельными районами города, с учётом размещения обществ. и культурно-просветительных учреждений, промыш. и коммунальных объектов. В городе закладываются парки (парк им. Ю. Фучика, 1936), скверы (*Центральный сквер*, 1938), сады, новые зелёные массивы, создаются водоёмы. В 1940 появляется первое сооружение малых архитектурных форм — павильон минеральных вод «Ак-Суу» возле к/т «Ала-Тоо» (арх. А. М. Альбанский, скульп. О. М. Мануйлова). В 40-х гг. в городе сооружаются первые памятники (*Панфилову И. В. памятник*; памятник В. И. Ленину, 1948, скульп. Г. В. Нерода, арх. В. В. Верюжский).

В 50-х гг. особенно быстрыми темпами сооружались здания школ, детских садов-яслей, техникумов, вузов, лечебных, адм. и культурно-бытовых учреждений. Начинается стр-во комплекса зданий АН Кирг. ССР, строится Дом Союзов (1959), здание горисполкома (1957) и др., создаются архитектурно-композиц. ансамбли, такие как Советская площадь (1951). В 1955 сооружается здание Театра оперы и балета, позднее в районе этого театра построены: здание Государственной библиотеки Кирг. ССР им. Н. Г. Чернышевского (1962), гостиница «*Кыргызстан*» (1971), Му-

Здание Фрунзенского техникума советской торговли.





Жилой дом по ул. Карпинского.

вей изобразительных искусств (1974), универмаг «Айчюрёк» (1974), установлен *Токтогулу* памятник. Среди обществ. зданий 50-х гг. — здание техникума советской торговли, аэровокзал, к/т «Октябрь», ряд павильонов респ. с.-х. выставки (ныне ВДНХ Киргизской ССР). Расширяется создание малых арх. форм — бассейнов, фонтанов, беседок, входных элементов, досок почёта и др. Начинается массовое стр-во 2- и 3-этажных жилых домов по типовым проектам. Значительный объём составляет индивидуальная усадебная застройка. Первый в городе 5-этажный жилой дом построен в 1960 на углу ул. Веллинского и совр. Ленинского просп. В стр-ве жилых домов архитекторы начинают применять лоджии, балконы, террасы, хорошо сочетающиеся с окружающей природой. В 60-х гг. довольно быстро продолжает разви-

Жилой дом по ул. Веллинского.

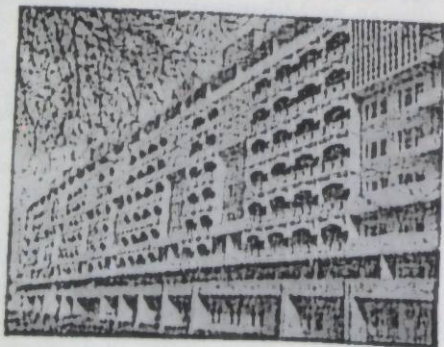

ваться промышл. архитектура. Помимо отдельных корпусов и комплексов зданий промышл. предприятий создаются Восточный и Западный промышленные узлы. Со 2-й пол. 60-х гг. возводятся здания, отвечающие современным требованиям, инженерно-лабораторные и произв. корпуса предприятий и учреждений (напр., аппаратно-студийный комплекс Гос. комитета по телевидению и радиовещанию, см. *Дом радио*; комплекс зданий Академии наук Киргизской ССР). В 1967 была закончена реконструкция здания, в к-ром располагаются ЦС Компартии Киргизии и Совет Министров Кирг. ССР. Особое место в архитектуре 60-х гг. занимает *Музей М. В. Фрунзе* (1967). После утверждения Ген. плана города и эскиза застройки его центральной части (1970) возводятся ряд значительных обществ., культурно-бытовых зданий, ставших архитектурным украшением столицы. Это — *Киргизский драматический театр* (1970), *Русский драматический театр* (1971), ресторан «Сейил» (1973, арх. А. И. Исаев и др.), *Дом политпросвещения* (1974), *Дворец спорта имени В. И. Ленина* (1974), главный павильон ВДНХ Киргизской ССР (1974), *Дом быта* (1975, арх. Ю. П. Карих, В. Молдобаев и К. Сарбанов), гостиница «*Пишпек*» (1975), *цирк* (1976), *экспериментальная средняя школа № 5* (1980), *филярмония* (1980), аэровокзал «*Манас*» (1981), Западный автовокзал (1981), закрытый плавательный бассейн ДСК (1983, арх. К. Сарбанов, В. Д. Фохт и др.). Большое внимание уделяется стр-ву учреждений здравоохранения; возведены корпус *кардиологического института* и больницы 4-го Главного управления Мин-ва здравоохранения и др.

С 70-х гг. в больших масштабах строятся жилые дома в комплексе с социально-культурными учреждениями (микрорайоны, «Южные ворота», застройка терр. на пересечении ул. Советская — Боконбаева, «Правды» — Огомбаева, Токтогула — Свердлова и др.). Их архитектура характеризуется учётом климатич. условий и национально-декоративными особенностями. Заметно улучшился внешний облик таких улиц, как Советская, Веллинского, проспектов Ле-

нинского, Карла Маркса и Мира. Жилищное стр-во последних 20 лет ведётся по типовым проектам, разработанным ин-том «Киргизгипрострой». Напр., 5- и 9-этажные крупнопанельные дома серии 105 (арх. Е. Г. Писарской, В. Е. Седов, инж. А. И. Мозговой и др.), 9-этажные каркаснопанельные дома серии 106 (арх. Е. Г. Писарской, инж. И. Д. Снычков и др.) и кирпичные — серии 98. Первый 9-этажный жилой дом построен на пересечении ул. Веллинского и Ленинского просп. (1973), а первый 12-этажный монолитный дом с маг. «Вайчечекей» — на просп. Мира (1982). Завершается стр-во первого 16-этажного монолитного (с использованием крупных стальных панелей) дома серии 105 по ул. Жукеева-Пудовкина. Большое внимание при стр-ве высотных зданий уделяется их

Жилые дома 8-го и 10-го микрорайонов.

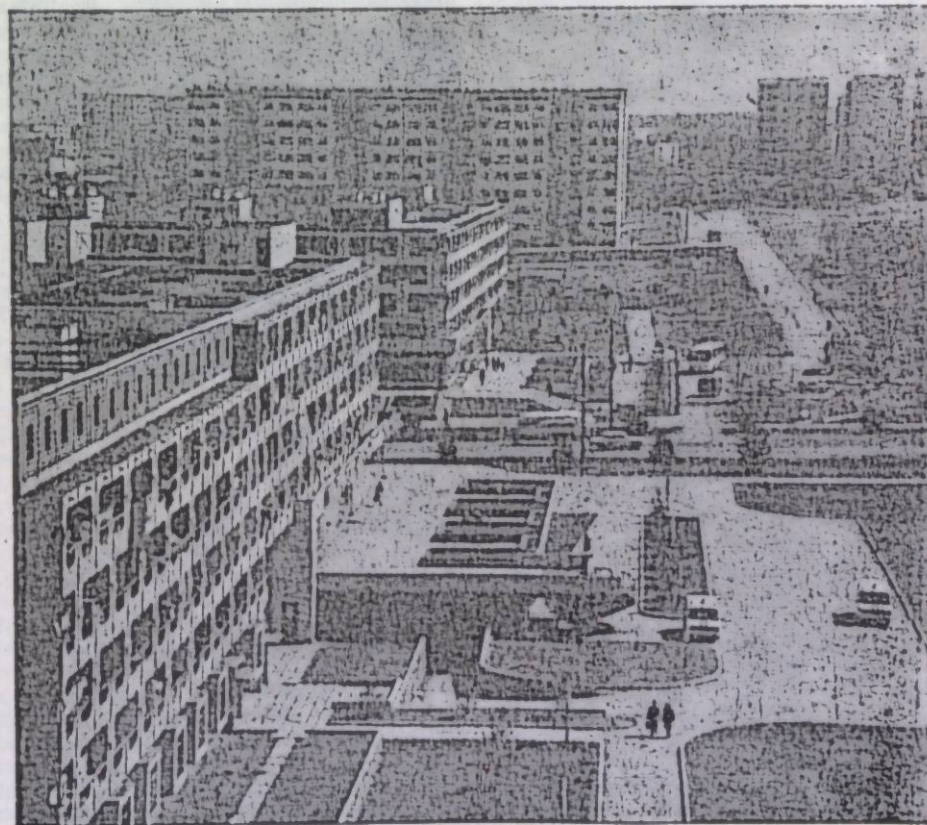

На ул. Атая Огомбаева.

сейсмостойкости. В 1979 утверждён проект детальной планировки центра Фрунзе, разработанный на основе всестороннего анализа совр. состояния, перспектив развития города и агломерации. По этому проекту уже возводятся (с благоустройством прилегающей территории) филиал Центр.

Музея В. И. Ленина, б-ка им. В. И. Ленина, адм. здание, крытый колхозный рынок, Дом связи, объекты торгового и культурно-бытового назначения, школы и др. (см. также: Улицы, Площади, Фонтаны, Памятники, Парки, Скверы).

Значит, вклад в формирование облика города вносят Главное архитектурно-планировочное управление Фр. горисполкома и Союз архитекторов Кирг. ССР. Подготовку кадров архитекторов, начиная с 1970, осуществляет архитектурный факультет ФПИ.

Е. Г. Писарской, К. Сарбанов

ТЕАТРАЛЬНАЯ ЖИЗНЬ

С образованием города в Пишпеке и его окрестностях развивались в осн. две нац. театральные культуры — киргизская и русская. Истоки киргизской нац. театральной культуры восходят к фольклору, богатому и самобытному, к-рый носил ярко выраженные признаки театральности. Акуны, сказители эпоса, остролюб-вы-комики (куудулы), исполнители нар. песен сопровождали свои выступления выразительной мимикой, жестами, перевоплощаясь в образ того или иного героя. В русле русской театральной культуры в Пишпеке возникали, начиная с 1889, кружки любителей театрального иск-ва, создаваемые прогрессивными представителями русской интеллигенции. В 1891 были поставлены пьесы А. Н. Островского «Не в свои сани не садись», Н. В. Гоголя «Женитьба», в 1904 — драма «Грех да беда на ком не живёт», водевиль «Я помню чудное мгновенье». Драматич. кружки, существовавшие в разные годы, не получили дальнейшего развития, прекращали свою деятельность. Они не оказали влияния на развитие театрального иск-ва в дальнейшем.

Развитие театрального иск-ва началось, в сущности, после Великой Окт. революции. В 1918 при кинотеатре «Эдисон» был организован музыкально-драматич. кружок «Свобода», к-рый поставил пьесу «На

бойком месте» А. Н. Островского. В тот же период в Пишпеке действовал театральный коллектив при клубе коммунистов. Эти коллективы ставили, кроме пьес русских классиков, пьесы местных авторов Е. Вольного «Два мира» и Г. И. Швеца-Базарного «В царстве коммуны». В 1919—20 самодеят. коллективы типа «Синяя блуза», ТРАМ (Театр рабочей молодёжи), «Красная повозка», как правило, состояли из 2 артистических трупп, русской и киргизской, устраивали митинги, ставили концерты, спектакли, вели агитационно-пропагандистскую работу. В 1925 при педагогическом техникуме организуется постоянный театральный кружок, в к-ром начали свою деятельность А. Малдыбаев, К. Джантошев, Р. Шукурбеков, К. Маликов, А. Куттубаева, М. Элебаев, сыгравшие в дальнейшем значительную роль в развитии киргизского профессионального театра. В окт.



Сцена из оперы В. Власова, А. Малдыбаева, В. Фере «Айчюрёк», 1959.

1926 Киробком ВКП(б) принял постановление об образовании нац. студии для подготовки работников театра, первоначально с 6-месячным, а затем — с 3-летним сроком обучения. Киргизская музыкально-драматическая студия начала свою работу 2 ноября 1926. Эта дата считается днём возникновения киргизского проф. театра, т. к. студия действовала и как учебное заведение, и как творческий коллектив. Руководил ею актёр и режиссёр Н. Н. Еленин. Многие воспитанники студии вошли

впоследствии в состав трупп профессиональных театров, стали известными актёрами и театральными деятелями: А. Куттубаев, О. Джетикашкаев, С. Сабаев, А. Айбашев, К. Айбашева, Ш. Тюменбаев, Дж. Джундубаев, О. Сарбагышев, К. Мадемилова, К. Эшимбеков, А. Боталев и др. На сцене студии были поставлены первые кирг. нац. пьесы и переводные драмы. Студийцы обучались дикции, декламации, музыкальной грамоте, сольному и двухголосному пению, танцу. Был организован оркестр русских нар. инструментов, исполнявший произведения рус. и кирг. нац. музыки. В процессе работы над спектаклями студийцы изучали основы реалистического актёрского иск-ва.

7 ноября 1930 на базе студии был создан Киргизский государственный театр. Начиная с первого спектакля («Алым и Мария» К. Джантошева), театр стал активным глашатаям коммунистич. идей, борцом за утверждение новой жизни и за ликвидацию пережитков прошлого в сознании людей. На сцене театра ставились пьесы русской дореволюц. и сов. драматургии, а также пьесы кирг. авторов. Впоследствии в театре работали М. Куренкеев, К. Акыев и О. Волебаев, А. Усенбаев, М. Мусулманкулов, К. Орозов, Ч. Иманкулов, С. Каралаев, А. Огомбаев, М. Баетов, Ш. Термечиков, А. Байбатыров и др. (см. Музыкальная жизнь). В 1936 Киргизский гос. театр преобразуется в Киргизский музыкально-драматический театр, а функционирующий в составе театра нац. оркестр был реорганизован в самостоятельный Киргизский гос. оркестр нар. инструментов. В 1935 во Фрунзе организуется Русский драматический театр, основу труппы к-рого составили выпускники ГИТИСа им. А. В. Луначарского, направленные в Киргизию. Среди них были режиссёр В. Я. Васильев и актёр В. Ф. Казаков. В 1936 из участников художеств. самодеятельности создаётся Театр юного зрителя (ТЮЗ) с 2 самостоят. труппами — русской и киргизской. Среди первых актёров ТЮЗа были В. Кыдыкеева, Д. Куюкова, К. Кумушалев, С. Джаманов, О. Сарбагышев и др., среди первых спектаклей — «Женитьба» Н. В. Гоголя, «Горемычная



Сцена из спектакля «Семетей сын Манаса» Дж. Садикова. Киргизский государственный академический драматический театр. 1982.

Какей» М. Токобаева, «Маленький герой» К. Джантошева и др. В 1938 создан Театр кукол, в к-ром несколько позже была организована киргизская труппа. На его сцене были поставлены спектакли «Белый архар» К. Эшмамбетова, «Голубой ястреб» В. А. Швембергера и др. В подготовке нац. кадров большую помощь оказывали Москва и Ленинград. Посланцы республики обучались в Ленинградском хореографич. училище им. А. Я. Вагановой, в ГИТИСе им. А. В. Луначарского в Москве. В Киргизии работали видные деятели рус. иск-ва В. А. Власов, В. Г. Фере, П. Ф. Шубин, А. М. Самарин-Волжский, В. В. Целиковский, Н. С. Холфин, Я. З. Штоффер, П. Г. Меркулов, В. С. Виноградов и др.

В 1939 проходила 1-я Декада киргизского искусства в Москве, в к-рой участвовал Киргизский музыкально-драматический театр (переименованный в том же году в Киргизский государственный музыкальный театр), поставивший оперу «Айчюрёк» и музыкальные драмы «Ажал ордуна» («Не смерть, а жизнь») и «Алтын кыз» («Золотая девушка»). В период декады за большие заслуги в развитии кирг. иск-ва театр был награждён орденом Ленина, а композитору и артисту А. Малдыбаеву присвоено звание нар. артиста СССР. Высших наград Родины было удостоено более 70 деятелей театрально-



Сцена из спектакля Дж. Воккаччо «Декамерон». Русский драматический театр им. Н. К. Крупской. 1980.

го и музыкального иск-ва республики. В 1940 музыкальный театр поставил первый кирг. балет «Анар» В. А. Власова и В. Г. Ферс, заложивший основы нац. хореографич. иск-ва. Летом 1941 ТЮЗ был закрыт в связи с организацией *Киргизского драматического театра*, творческое ядро которого составили выпускники ГИТИСа им. А. В. Луначарского и артисты ТЮЗа. В 1942 музыкальный театр был преобразован в *Театр оперы и балета*. В годы Вел. Отечеств. войны организовывались фронтовые концертные бригады, к-рые обслуживали воинские части действующей армии (см. *Фронтовые бригады деятелей искусства*). В театрах города ставились пьесы русских и киргизских драматургов, воспевающие героизм и мужество народа: «Русские люди» К. Симонова, «Курманбек» К. Джантошева и др. С 50-х гг. начинается новый этап в развитии киргизского театра. В драматургию приходит Т. Абдумомунов с темой о современности («Современники», «Дочь Атабека» и др.). На сцене Кирг. драмтеатра появляется всё больше спектаклей по пьесам мировой и рус. классики, ставятся произведения сов. драматургов. Русский драмтеатр, сыгравший важную роль в становлении кирг. профессионального теат-

рального иск-ва (удостоен ордена Дружбы народов в 1976), всё чаще пополняет свой репертуар произведениями кирг. авторов («Сарынджи» К. Эшмамбетова, «Обжалованию не подлежит» Т. Абдумомунова и др.). Интенсивно развивается оперное и балетное иск-во. Наряду с классич. операми и балетами появляются произведения местных авторов.

В 1958 проходила 2-я Декада киргизского искусства и литературы в Москве. В ней участвовали Театр оперы и балета, Киргизский и Русский драмтеатры и Киргосфилармония. За успехи в развитии театрального иск-ва республики Киргизскому ордена Ленина (1939) театру оперы и балета было присвоено звание «Академический», Кирг. драмтеатр награждён орденом Трудового Красного Знамени (удостоен звания «Академический» в 1971), артистам М. Рыскулову, В. Вейшеналиевой, С. Кийизбаевой присвоено звание нар. артиста СССР. Орденом Ленина награждены 9 участников декады, орденом Трудового Красного Знамени — 41,

А. Токомбаева и А. Ырсалиев на репетиции балета Ч. Нуримова «Вессмертие». 1974.

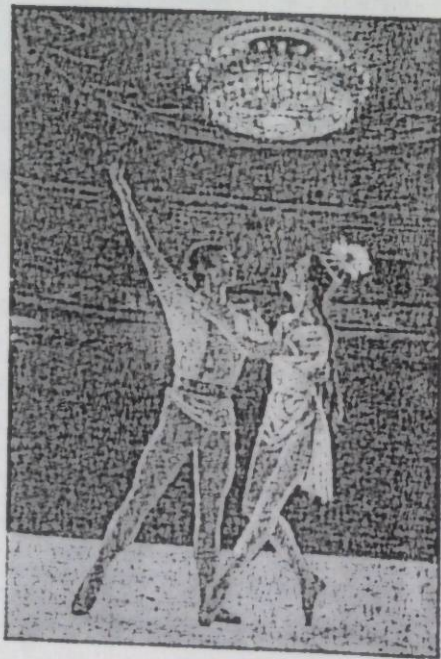

орденом «Знак Почёта» — 86, медалью «За доблестный труд» — 182. С 60-х гг. театры города больше внимания стали уделять нравственно-этическим проблемам современности. В репертуаре, наряду с историко-социальными драмами, всё больше появляется нравственно-психологических произведений зарубежных драматургов, драматургов братских республик и новых пьес кирг. авторов. Инсценируются произведения Ч. Айтматова, ставятся пьесы В. Жакниева, М. Вайджиева, Дж. Садыкова, В. Омуралиева, М. Тойбаева, Ш. Садыбакасова. Произведения кирг. драматургов входят также в репертуар многих театров СССР. Новым крупным достижением балетного искусства стал балет-оратория «Материнское поле» (1975) К. Молдобасанова по одноим. повести Ч. Айтматова. За этот спектакль композитор К. Молдобасанов, балетмейстер У. Сарбагышев, исполнители партии Толгонай — Р. Чокоева и А. Токомбаева в 1976 были удостоены Гос. премии СССР. В 1983 в театрах города работали 11 народных артистов СССР и 33 народных артиста Киргизской ССР.

А. Жунушев

МУЗЫКАЛЬНАЯ ЖИЗНЬ

В дореволюционном Пишпеке муз. творчество рус. и кирг. народов развивалось параллельно, в русле двух нац. культур. Рус. музыка была традиционна. Лит.-музыкальные вечера устраивались в Пишпеке прогрессивными представителями рус. интеллигенции и собирали большое число горожан. В муз. творчестве киргизов, к-рое имело в осн. фольклорный характер, преобладало сильное музцирование, отражались историч. события, выражались мировоззренч., эстетич., и этические идеалы кирг. народа. Популярными были диалогич., состязательные жанры и формы (айтыш, терме и др.). Муз. фольклор характеризуется своеобразным складом муз. мышления и свободной импровизационной манерой (повторно-

вариационный тип развития темы). Осн. жанры кирг. нар. музыки — эпос, трудовые, обрядовые, лирич. и др. песни, инструментальная музыка (кюю). Песни исполняются без сопровождения или в сопровождении нар. муз. инструментов — трёхструнного щипкового комуза, реже — двухструнного смычкового кыл-кыяка. Кроме этих осн. народных муз. инструментов, используются духовые — чоор, сурнай, керней, жезнай, чыныроон, губной железный и деревянный комузы (ооз комуз), ударные — добулбас и др.

В советское время традиц. муз. фольклор получил дальнейшее развитие. Изменились содержание, идеи, формы, стиль и исполнительская культура музыки. В 20-х гг. в Пишпеке при клубах, в уч. заведениях создавались хоры, струнные и духовые оркестры, репертуар к-рых состоял из нар. и революц. песен, маршей и популярных мелодий. В 1925 открылся пед. техникум, при к-ром наряду с др. кружками художеств. самостоятельности действовал и музыкальный. Занятия в этих кружках способствовали становлению творчества комп. А. Малдыбаева и певцов А. Куттубаевой, К. Эшимбекова и др. Одной из ранних форм профессионализации муз. творчества были обработки нар. мелодий для драматич. пьес *Киргизской музыкально-драматической студии*. В студии (1926—30) работали приглашённые из др. городов проф. музыканты — Д. Ковалёв, Д. Д. Мацуцци, П. Ф. Шубин. Д. Ковалёв и П. Ф. Шубин совместно с А. Малдыбаевым создали музыку к драматич. пьесам К. Джантошева «Карачач», Р. Шукурбекова «Джапалак Джатпасов», Дж. Турусбекова «Ажал ордуна» («Не смерть, а жизнь») и др. При студии был созд. оркестр из 14 чел. В 1930—35 во Фрунзе функционировал муз. техникум, в к-ром учились М. Абдраев, А. Тулеев, А. Аманбаев, ставшие впоследствии видными композиторами республики (техникум был закрыт в связи с организацией кирг. студии при ГИТИСе им. А. В. Луначарского). В дек. 1935 постановлением ЦИК Кирг. АССР впервые присвоено звание народного артиста республики исполнителям и музыкан-



Оркестр народных инструментов им. Карамолдо Орозова. 1972.

там *Киргизского государственного театра* М. Куренкееву, К. Орозову, М. Мусулманкулову. В 1928 и 1936 во Фрунзе по заказу Наркомпроса записывал и нотировал кирг. нар. песни и кюю видный сов. музыковед-этнограф А. В. Затаевич. 18 мая 1936 состоялся первый концерт Кирг. гос. оркестра народных инструментов. В конце 1936 создается Кирг. гос. филармония, к-рая в течение 2—3 лет превратилась в крупный муз. центр. В 1936—38 прошли всекиргизские олимпиады нар. творчества, сыгравшие большую роль в развитии муз. культуры и позволившие выявить таких одаренных нар. певцов и музыкантов, как С. Кийизбае-

ва, Ы. Туманов, А. Тыныбеков, Ш. Шеркулов и др. В Москве производились первые грамзаписи из произв. М. Куренкеева, К. Орозова, М. Баетова, А. Малдыбаева в исполнении кирг. певцов и Оркестра кирг. народных инструментов. Муз. творчество сер. 30-х гг. связано с именами киргизского комп. А. Малдыбаева и прибывших на работу во Фрунзе русских композиторов В. А. Власова и В. Г. Фере. В 1937 Муз.-драматич. театр поставил муз. драму «Алтын кыз» («Золотая девушка», либретто Дж. Боконбаева), включающую танцевальные номера, небольшие арии, оркестровые эпизоды, песни, хоры. Музыка к ней написали В. А.



А. Малдыбаев, В. Власов, В. Фере. Опера «Токтогул». В роли Токтогула — А. Мырзабаев. 1965.



Во время работы 6-го съезда Союза композиторов Киргизии. Слева направо: В. В. Янковский, Э. Н. Каландаров, Ш. Рамазанов, М. Абдраев, К. Молдобасанов, А. И. Керимбаев. 1977.

Власов и В. Г. Фере, при участии А. Малдыбаева. Муз. драма «Ажал ордуна» также содержала элементы оперного произведения. В 1939 была поставлена первая кирг. опера «Айчүрөк» В. А. Власова, А. Малдыбаева, В. Г. Фере, в 1940 — первый кирг. балет «Анар» В. А. Власова и В. Г. Фере. Муз. жизнь города активизируется с организацией *Союза композиторов Киргизии* (1939). На основе нар. музыки композиторы создают произведения разл. жанров — оперы, симфонии, увертюры, концерты для фортепиано с оркестром, пьесы для оркестра и нар. инструментов, романсы, марши, хоры и др. В 1930—40, кроме традиционных праздничных юбилейных концертов, состоялись концерты из произв. А. Малдыбаева (1937), П. Ф. Шубина (1938), большие фольклорные концерты, посвященные юбилейным датам кирг. нар. музыкантов Т. Сатылганова (1940), М. Куренкеева (1945) и др. В конце 30 — нач. 40-х гг. в филармонии начинают работать первый кирг. дирижер Ш. Орозов, певцы и музыканты В. Эгинчиев, М. Омурканова, А. Джумакматов и др. Репертуар пополняется муз. произведениями русской, многонац. советской и зарубежной классики, музыкантов республики.

В годы Вел. Отечества войны композиторы города создали произв., исполненные патриотич. пафоса: первые кантаты В. А. Власова, А. Малдыбаева, В. Г. Фере, М. Абдраева, А. Тулеева; песни и хоры «Мы победим», «Дай команду» и др. А. Малдыбаева, «Великий марш» А. Тулеева, «Песня о Панфилове» А. Огомбаева и др. Позже появились первая муз. комедия «Ким кантти» («Кто как поступил») А. Малдыбаева, А. Тулеева, М. Абдраева и А. Аманбаева, оперы А. Веприка «Токтогул», М. Р. Раухвергера «Кёкюл», балеты «Чолпон» и «Селкинчек» («Качели»). В 1942 состоялась премьера оперы В. А. Власова, А. Малдыбаева, В. Г. Фере «Патриоты». В том же году состоялась 1-я Декада сов. музыки республики Ср. Азии и Казахстана, в к-рой участвовали Гос. симфонич. оркестр и Гос. хор СССР, видные певцы, музыканты, эвакуированные во Фрунзе из др. городов страны.

Артисты А. Усенбаев, М. Баетов, М. Омурканова, комп. В. А. Власов, Ф. Г. Фере дали для воинов Красной Армии более 2500 концертов. На передовых линиях фронта побывали с концертами и др. певцы и музыканты (см. *Фронтвые бригады деятелей искусств*). В послевоенные годы стали систематически проводиться респ. муз. фестивали, смотры, конкурсы, активизирующие творчество композиторов, певцов, музыкантов и самодеят. артистов. В 1953—54 состоялись гор. праздники песни, в к-рых участвовало ок. 10 тыс. чел. В 50—60-х гг. широко развивается композиторское творчество. Ставятся оперы «На берегах Иссык-Куля», «Токтогул» В. А. Власова, А. Малдыбаева, В. Г. Фере, «Айдар и Айша» А. Аманбаева и С. Л. Германова, «Молодые сердца» М. Абдраева и др. С большим успехом поют на оперной сцене С. Кийизбаева, К. Чодронов, М. Махмутова, М. Мустаева, И. Г. Деркембаева и др. Были созд. симфонич. поэмы: «Героическая» А. Тулеева, «Праздничная увертюра» С. Медетова. Дальнейшее развитие получает вокально-симфонич. музыка — в 50-х гг. было написано ок. 30 кантат. Создаются первые инструмент. квартеты А. Тулеева, С. Медетова, сонаты и рапсодии для фортепиано С. Медетова, ранние песни и романсы К. Молдобасанова, Н. Давлесова, Т. Эрматова. На новую ступень поднимается развитие кирг. проф. музыки в 60—70-х гг. В Театре оперы и балета ставятся оперы «Манас» (в новой редакции) В. А.

Власова, А. Малдыбаева и В. Г. Фере, «Олджобай и Кишимджан», «Перед бурей» М. Абдраева, муз. комедии «Холостяки» А. Аманбаева и «Осторожно, невеста» Н. Давлесова, балеты «Бессмертие» Ч. Нурымова, «Куйручук», «Материнское поле», К. Молдобасанова, «Асель» В. А. Власова, «После сказки» Э. Джумабаева и др. Были созданы симфонии А. Тулеева, А. Джаныбекова, Т. С. Чалапинова, С. Осмонова, кантаты К. Молдобасанова, М. Абдраева, Н. Давлесова, оратория «Прощай, Гульсары!» В. А. Власова и др.

С 60-х гг. интенсивно развивается песенное творчество молодых композиторов Р. Абдыкадырова, А. Атабаева, У. Сыдыкова, К. Тагаева, Т. Казакова, А. Керимбаева, К. Эрлиевой и др. музыкантов, творчески продолжающих лирич. песенные традиции нар. композиторов. Песни мелодистов стали звучать в сопровождении Симфонического оркестра и Оркестра народных инструментов. Много обработок кирг. песен для голоса с оркестром сделал А. Джумамаев. В эти годы во Фрунзе стали традиц. большие концерты из песенных произведений мелодистов, а также сольные концерты оперных певцов: В. Минжилкиева, А. Мырзабаева, К. Сартбаевой, С. Бекмуратовой, Т. Сейталиева и др. С 1966 в городе систематич. проводятся фестивали иск-в «Весна Ала-Тоо», молодежный праздник «Студенческая весна Киргизии». Во Фрунзе работают Кирг. гос. академич. театр оперы и балета, Кирг. гос. филармония, цирк, оркестры симфонический и нар. инструментов, ансамбли комузистов, темир-комузистов, фольклорный, эстрадный, народных танцев, «Наристе», самодеят. ансамбль политич. песни «Аракет», Кирг. гос. хор, 13 нар. коллективов художеств. самодеятельности, лауреаты премии Ленинского комсомола Киргизии детский хор муз. школы-интерната им. М. Абдраева, ансамбль песни и танца Дворца пионеров. Муз. образования дают 11 муз. школ города, в т. ч. муз. школа им. П. Ф. Шубина, муз. школа-интернат им. М. Абдраева, Кирг. гос. муз. училище им. М. Куренкоева, муз.-пед. училище, Кирг. гос. ин-т иск-в им. В. Вейшенали-

вой, муз. студии при филармонии и Театре оперы и балета (см. соответствующие статьи).

Кирг. музыке посвящены работы музыковедов В. С. Виноградова, В. М. Веллева, В. В. Янковского, В. Алагушова, К. Ш. Дюшалиева и др.

К. Ш. Дюшалиев

КИНО

Первые киностъёмки во Фрунзе осуществлены в 30-х гг. кинооператорами Москвы и Ташкента. В 1939 в столице Киргизстана создан корпус Ташкентской студии «Союзкинохроника», в 1941 на его базе образуется студия кинохроники. В нач. 1942 вышел 1-й киножурнал «Советская Киргизия» и до конца войны было выпущено более 100 номеров. С 1944 начинается произ-во документ. фильмов: «Киргизия в дни Отечественной войны» (1944), «Высокая награда» (1946) и т. д. Первый полнометражный документ. фильм «Советская Киргизия» (1947) рассказывал о социально-экон. преобразованиях в республике, осуществляемых за годы Советской власти. В 50-х гг. вышли документ. ленты «Пик дружбы», «Плотина в горах», «На берегах Иссык-Куля», «Серебряная вода», «Они родились на Тянь-Шане» и др. В их создании участвовали реж. Д. Эрдман, М. Варейкис, Н. Жданова, М. Слуцкий, М. Культа, Ф. Мамуралиева, Л. Турусбекова, операторы С. Авлощенко, Н. Николаев, И. Герштейн, А. Кочетков, В. Вурт, М. Туратбеков. С 1953 студия приступила к дублированию фильмов на кирг. язык. Первый художеств. фильм «Салтанат» поставлен совместно с киностудией «Мосфильм» (1955, реж. В. Пронин). В 1956 студия преобразована во Фрунзенскую студию художеств. и документ. фильмов, с 1961 — киностудия «Киргизфильм».

В 60-х гг. кирг. кинематографистами созданы яркие, глубоко волнующие образы современников. Короткометражные ленты «Река гор» (реж. М. Убукеев), «Обращение к солнцу»,



Б. Шамшиев на съёмках фильма «Белый пароход». 1976.

«ПСР» («Понсково-съёмочная партия»), «Замки на песке» (реж. А. Видугирис), «В снегах Алая» (реж. И. Кокеев, Л. Турусбекова), «Манасчи», «Чабан» (реж. В. Шамшиев), «Это лошади» (реж. Т. Океев), «Сад» (реж. В. Абдылдаев), «Памир — крыша мира», «Смена» (реж. И. Герштейн) и др. были удостоены высоких наград зональных, всесоюзных и международных кинофестивалей. Художеств. фильмы «Зной» (1962, реж. Л. Шепитько) по повести Ч. Айтматова «Верблюжий глаз» и «Трудная переправа» («Волы горы», 1964, реж. М. Убукеев) по мотивам рассказа М. Элебаева «Вурачный день» характеризуют творч. переосмысление лит. источников, высокий профессионализм изобразительного решения. Фильмом «Зной» кирг. кино впервые вышло на мировой экран. Кинокартины «Первый учитель» (1965, реж. А. Михалков-Кончаловский), «Небо нашего детства» (1966, реж. Т. Океев), «Материнское поле» (1967, реж. Г. Базаров), «Выстрел на перевале «Караш» (1968, реж. В. Шамшиев) свидетельствовали о самобытном и незаурядном мастерстве их создателей. В 1962 организован Союз кинематографистов Киргизии. В конце 60-х гг. начинает выпускать короткометражные художественные и документальные фильмы студия «Киргиз-телефильм».

В 1970—80 продолжается развитие кинематографа. Художеств. фильмы «Уркуя» («Поклонись огню», 1970, реж. Т. Океев) и «Ранние журавли» (1979, совместно с «Ленфильмом», реж. В. Шамшиев) повествуют о драматич. событиях периода коллективизации и Вел. Отечеств. войны. Художеств. фильмы «Красное яблоко» (1975), «Улан» (1977), «Золотая осень» (1980) Т. Океева, «Среди людей» (1978) В. Шамшиева, А. Суюндукова, «Улица» (1972), «Зеница ока» (1976) Г. Базарова, «Улыбка на камне» (1974), «Поле Айсулу» (1977) У. Ибрагимова, «Процесс» (1979), «Не ищи объяснения» (1982) Дж. Соданбека, «Деревенская мозаика» (1980) Д. Садырбева, «Мужчины без женщин» (1981) А. Видугириса, «Провинциальный роман» (1981) М. Убукеева, «Тринадцатый внук» (1982) К. Акматалиева рассматривают нравств. проблемы современности. Среди лучших документ. лент этого периода — «Нарынский дневник» (1971), «В год беспокойного солнца» (1976) А. Видугириса, «Почта» (1972), «Дочь земли» (1974) В. Абдылдаева, «Мосты Дюшана» (1972) Г. Дегальцева, «Отто Варч» (1975), «Жорго» (1980) К. Абдыкулова и др.

В 1977 начато произ-во мультфильмов, на экран вышли «Цифры спотрт» (1978), «Олокон», «Старик Меке

С. Чокморов в фильме «Мужчины без женщин» (реж. А. Видугирис). 1981.





Т. Океев и К. Кыдыралиев на съёмках фильма «Золотая осень», 1979.

и Чёрный великан» (1979), «Два зайчонка» (1980) С. Ишенова, «Узорная сказка» (1981) В. Белова и др. Важную роль в развитии киргизского кино сыграло творчество Ч. Айтматова. На «Киргизфильме» экранировано большинство его произведений. За фильм «Белый пароход» (1975) автор повести и сценария Ч. Айтматов, соавтор сценария и режиссёр В. Шамшиев, оператор М. Мусаев удостоены Гос. премии СССР. Значительный вклад в развитие кирг. киноискусства внесли операторы К. Кыдыралиев, М. Туратбеков, М. Мусаев, Н. Ворбнев, К. Орозалиев, К. Абдыкулов, актёры М. Рыскулов, В. Кыдыкеева, Д. Кулюкова, С. Чокморов, А. Джанкорозова, С. Кумушалиева, С. Джумадылов, Дж. Сейдах-

Группа мультипликаторов киностудии «Киргизфильм», 1979.

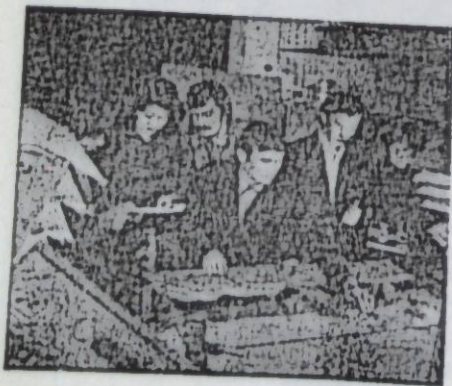

матова, Т. Турсулбаева, А. Умуралиев, Г. Аджибекова, Ч. Думанаев, А. Камчыбеков. В 1964 во Фрунзе состоялся зональный смотр кинематографий республик Ср. Азии и Казахстана, в 1976 — 9-й Всес. кинофестиваль, в 1981 — 8-й Всес. кинофестиваль спортивных фильмов.

Гастрольный кинематограф появился в Пишпек в 1907, в 1911 открылись кинотеатры «Метеор», «Марс», в 1914 — «Эдисон». Широкое развитие киносеть получила после установления Сов. власти. К 1983 во Фрунзе открыто 15 кинотеатров. В 1982 их посетило св. 11,4 млн. чел., в ср. каждый горожанин посмотрел 21 кинофильм. Респ. контора по прокату фильмов снабжает фильмокопиями по репертуарному плану киноустановки (их 55) города. Гос. комитетом по кинематографии Кирг. ССР выпускаются рекламные информационца, издания «Экран» и «Новости кино».

З. А. Сарыбаев

ЗДРАВООХРАНЕНИЕ

Первое лечебное учреждение в Пишпек появилось в 1878. Это был переведённый из Токмака приёмный покой с аптекой. В 1895 в приёмном покое имелось 3 койки. В 1897—98 создаётся Пишпекский врачебный участок, и к-рому, помимо города, относились ещё 3 селения (Лебединовское, Дмитриевское и Георгиевское), а также 12 киргизских волостей. Участок обслуживали 3 человека: участковый врач, фельдшер и фельдшерница-акушерка. В 1898 на здравоохранение в Пишпек было затрачено лишь по 8—9 коп. на 1 чел. В 1905—06 в Пишпек находились 2 лечебных учреждения для гражданского населения: приёмные покои — городской и Пишпекского сельского врачебного участка. Штат городского приёмного покоя состоял из 4-х единиц: врача, фельдшера, акушерки и оспопрививательницы. В 1907 в Пишпек открылся лечебно-амбулаторный пункт для прибывших в уезд крестьян-переселенцев. В 1913 почти 11-тысячное население

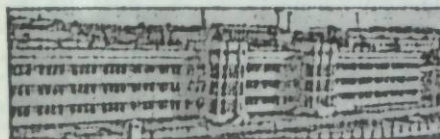

Детская клиническая больница № 3.

Пишпека, всегда страдавшее от разл. эпидемий, малярии и др. болезней, в т. ч. и социально-бытовых, обслуживали всего лишь 5 врачей (из них 2 зубных), 8 фельдшеров и акушерок. Осн. деятельность местных ячеек здравоохранения сводилась к карантинным мерам, охране здоровья военноколонизаторских и торговопромышленных кругов, баев, волостных старшин и переводчиков. Охрана здоровья народа находилась в руках невежественных табибов и знахарей.

С первых дней установления Советской власти началось создание гос. системы охраны здоровья трудящихся и изменение на этой основе самого характера мед. помощи. При активном содействии партийных и советских органов Пишпекский уездный отдел здравоохранения начал работу по ликвидации тяжёлых инфекционных заболеваний. Организаторами и руководителями противоэпидемических мероприятий были первый народный комиссар здравоохранения Пишпекского уезда А. И. Иваниды и пишпекский участковый врач К. В. Фрунзе. С 20-х гг. органы здравоохранения приступили к созданию учреждений охраны материнства и младенчества. В 1921 был открыт при уездной больнице родильный покой на 10 коек. В 1922 уездная больница имела терапевтич., хирургич., акушерское, детское отделения, амбулаторию и зубо-врачебный кабинет. В 1925 открылся родильный дом на 20 коек (ныне респ. родильный дом № 1). В 1926 в Пиш-

пек функционировали больница на 100 коек, маларийная станция, туберкулёзный санаторий и туберкулёзный диспансер на 25 коек. Мед. помощь населению оказывала также амбулатория-поликлиника, в к-рой работали 4 врача. В 1929 действовали детская консультация, бюро скорой мед. помощи с 1 дежурным врачом и др. Первыми специалистами и организаторами отдельных отраслей здравоохранения были И. А. Лаженицын — первый акушер-гинеколог, возглавлявший родильный дом во Фрунзе; А. А. Северов — главный врач первого кожно-венерологического диспансера; А. Ф. Яковлев — в 1924 заведующий уездным отделом



Врачебный обход в клинической больнице № 1. В центре академик АН Кирг. ССР К. Рыскулова, 1979.

здравоохранения, впоследствии видный учёный-клиницист. Одним из первых организаторов гор. педиатрич. службы был А. А. Покровский, хирургической — К. С. Нигматуллин. Дальнейшее развитие здравоохранения связано с именами: М. Е. Вольского, А. Л. Врудного, З. Игембердиева, А. А. Покровского, И. К. Ахунбаева, А. Абдурахманова, В. Ф. Шагана, У. В. Байзакова, М. И. Китаева, М. М. Миррахимова, М. Мамакеева.

Динамика развития здравоохранения

	1940	1965	1975	1982
Число больничных учреждений	6	23	25	27
в них коек	779	5 360	7 825	10 845
Число больничных коек на 10 тыс. чел. населения	65,9	141,2	150,0	181,5
Численность врачей всех специальностей	201	2 407	3 822	4 653
Число врачей на 10 тыс. чел. населения	17,5	63,4	77,7	81,6
Численность среднего мед. персонала	392	4 624	7 447	8 297



Профессор М. Мамакеев в отделении реанимации городской клинической больницы № 2. 1970.

К. Рыскуловой и мн. др. учёных и врачей-практиков.

В 1932 число больничных коек по сравнению с 1926 увеличилось в 3,6 раза. Для подготовки среднего мед. персонала и врачей создаются мед. техникум (1928) и мед. институт (1939), клинической базой которого стала гор. больница, имевшая к тому времени 470 коек (ныне *Республиканская клиническая больница*).

В 1982 в число больничных учреждений города входили больницы для взрослых и детские больницы, родильные дома, диспансеры, стационары при НИИ мед. профиля. Кроме того, мед. помощь население получало от 62 амбулаторно-поликлинич. учреждений. Среди них *поликлиники*, в т. ч. детские и стоматологические, *косметологическая лечебница*, женские консультации, *медсанчасти* при 4 крупных з-дах, мед-

Больница 4-го Глазного управления Министрства здравоохранения Кирг. ССР.

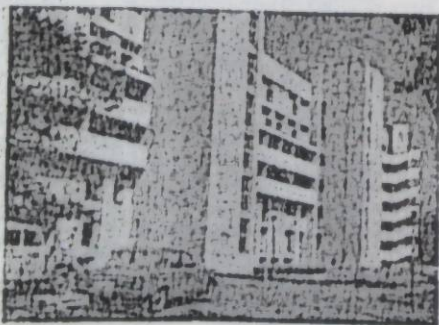

пункты в школах, в детских дошкольных учреждениях, здравпункты на предприятиях и в вузах. Функционировали *скорой и неотложной медицинской помощи станция, санитарно-эпидемиологические станции, противочумная станция, станция переливания крови, аптеки, Дом санитарного просвещения*. В гор. мед. учреждениях было св. 118 рентгеновских аппаратов, 7 флюорографич. установок, 22 кабинета и лаборатории электрокардиологии, 10 кабинетов функциональной диагностики, 42 клинико-диагностические, 8 биохимических, 7 бактериологических лабораторий и др. В 10-й пятилетке на здравоохранение города только по линии местных Советов израсходовано 113 млн. руб. *Н. Асанбеков*

ФИЗКУЛЬТУРА И СПОРТ

С образованием города Пишпека, под влиянием русских переселенцев в крае начинают распространяться классические виды спорта наряду с национальными: *сайыш* (бой всадников на пиках), *оодарыш* (стаекивание соперника с лошади), *кюрт* и (*полевая борьба*), *джамбы-атмай* (стрельба из лука) и др. В дореволюционном Пишпек в мужской гимназии преподавалась *сокольская гимнастика* и спортивные игры. Массовый спорт получил широкое развитие только после установления Сов. власти. Первые спорт. занятия были организованы комсомольцами в 1919. Особенно охотно молодёжь занималась упражнениями на турнике, брусках и с гириями. В 1920 был оборудован спорт. зал «Олимп». В 1921 состоялся первый футбольный матч Пишпек — Верный (2:2). В 1925 был создан Пишпекский окружной совет по физич. культуре. В том же году в городе насчитывалось 239 (в т. ч. 45 женщины) физкультурников, объединившихся в 16 кружков.

В годы Вел. Отечества, войны по Фрунзе был эвакуирован Ленинградский гос. ин-т физической культуры им. П. Ф. Лесгафта. Многие кирг. юноши и девушки поступили тогда

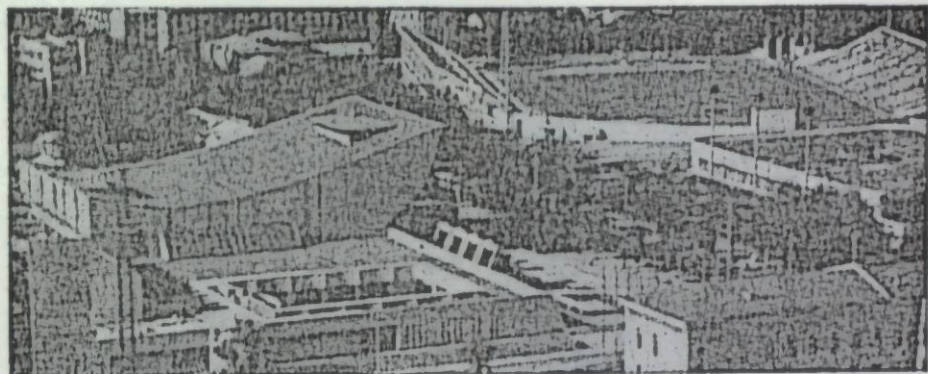

Дворец спорта им. В. И. Ленина и стадион «Спартак».

в это уч. заведение. Среди них Д. Омурзаков, К. Макешева, С. Копбаев, З. Аманкулов и др. В 1948 в Кирпединституте был открыт ф-т физич. воспитания, к-рый явился базой создания в 1955 ин-та физич. культуры (см. *Физической культуры институт*). В 1955, в канун 1-й Спартакиады народов СССР, во Фрунзе насчитывалось 19,9 тыс. чел., регулярно занимавшихся физич. культурой и спортом. Первым из киргизов чемпионом СССР стал П. Мансуров (1949, конный спорт). Легкоатлет Т. Мамыров первым в Ср. Азии преодолел 2-метровый рубеж в прыжках в высоту (1957). Дальнейшему развитию физкультуры и спорта способствовало введение в 1972 нового Всесоюзного комплекса ГТО.

В 1960 спортсмены-фрунзенцы впервые приняли участие в Олимпийских играх: С. Мурсалимов завоевал зачётное 5-е место по конному троеборью. В последующих Олимпиадах принимали участие легкоатлеты О. Иванов, В. Корсакова, О. Варч, В. Чичаева, пловец А. Анарбаев, фехтовальщик А. Абушахметов. Восемь спортсменов завоевали право участвовать в 22-х Олимпийских играх в Москве: К. Осмоналиев (тяжёлая атлетика), А. Мелентьев (стрельба пулевая), А. Влинов (конный спорт), А. Абушахметов (фехтование), Т. Колпакова, С. Джуманазаров, М. Сысоева, Н. Чернецкий (лёгкая атлетика); пятеро из них стали чемпионами. К 1983 7 фрунзенцев

стали мастерами спорта СССР по шахматам и 3 — по шашкам, среди них — Д. Маматов, Л. Юртаев, В. Самаганова, Е. Криволе́т и др. На 1. I 1982 ок. 190,3 тыс. горожан, объединённых в 290 коллективов физкультуры, систематически занималось физкультурой и спортом (34 вида). Лучшие коллективы преобразованы в спортклубы «Сельмашевец», «Инструментальщик», «Строитель» и др. Были созданы *Спортивно-технический клуб* и *Аэроклуб ДОСААФ*, спортивные общества «Алга», «Буревестник».

Четырёхкратный чемпион мира и 22-х Олимпийских игр К. Осмоналиев.

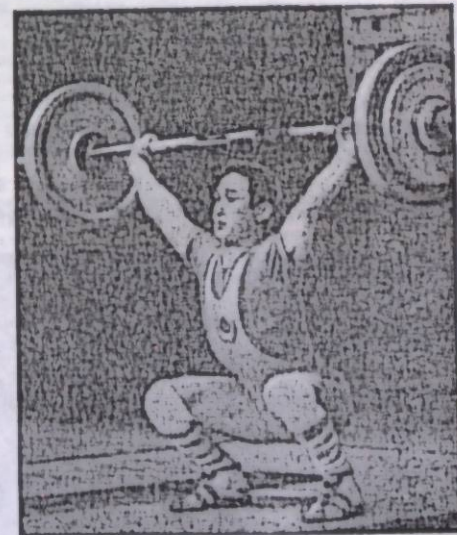



С. Джуманазаров (под № 41) среди участников Всесоюзного соревнования по бегу на 25 км среди мужчин и женщин («Мамый марафон»). Фрунзе, 16 мая 1982.

«Динамо», «Колхозчу», «Трудовые резервы», «Спартак», «Локомотив». Более 15 тыс. чел. посещают детско-юношеские спортивные школы. Кроме того, многие спортсмены участвовали в оборонных кружках ДОСААФ. Нормативы комплекса ГТО выполнили ок. 60 тыс. чел.

С каждым годом увеличивается число спортсменов, занимающихся нац. видами спорта. По 7 видам установлены разрядные нормативы. С 1971 в спорт. классификацию по нац. видам спорта введено звание «Мастер спорта Киргизской ССР» по юрешу, с 1981 такое же звание

вводится по оодарышу, улак тартышу (козлодрание), ордо (игра в альчики), тогуз корголу (настоляная игра). Число членов гор. секций по нац. видам спорта в 1982 составляло 230 чел., из них 13 мастеров спорта, 27 кандидатов в мастера спорта и перворазрядников. Во Фрунзе (на 1. I 1982) было 1,4 тыс. штатных работников физкультуры, большинство из них с высшим специальным образованием. В проведении массовой физкультурно-спортивной работы участвовало св. 26 тыс. обществ. инструкторов, тренеров и инструкторов комплекса ГТО. Различные соревнования обслуживало более 12 тыс. спортивных арбитров, из них 3 судьи междунар. категории (К. Сарымсаков, П. Л. Боярогло, А. Н. Овчаренко), всесоюзной — 37, республиканской — 132. Насчитывалось 7 засл. тренеров СССР, 110 засл. тренеров Кирг. ССР, 8 засл. мастеров спорта СССР, 38 мастеров спорта СССР междунар. класса; имелось 250 волейбольных, 153 баскетбольных, 36 городошных площадок, 16 стрелковых тиров, 119 спортивных залов, 8 плавательных бассейнов (из них 2 крытых). В окрестностях города — 6 лыжных баз. Крупные спортивные сооружения: Дворец спорта имени В. И. Ленина, ипподром, Дом физкультуры, стадион «Спартак», спортивные комплексы ДСО «Трудовые резервы», «Динамо», альплагерь «Ала-Арча», спортивные базы «Орлю-Сай», «Чон-Таш». На 1. I 1982 среди фрунзенцев — 5 чемпионов Олимпийских игр (А. Мелентьев, К. Осмоналиев, Т. Колпакова, А. Влинов, Н. Чернецкий, все — 1980), 12 чемпионов мира, 14 чем-

В спортивном зале ДСК. Международные соревнования по гимнастике.

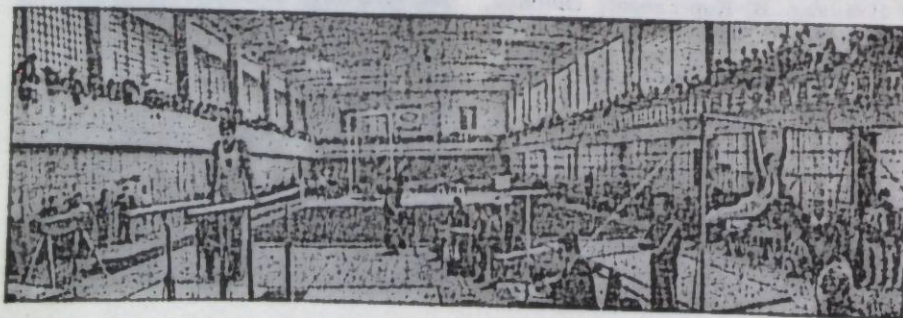

пионов Европы, 26 чемпионов СССР. Фрунзе — один из крупных спортивных центров страны. Здесь проводятся международные, всесоюзные и респ. соревнования. Традиционными стали турниры: памяти Каба уулу Кожомкула (вольная борьба), на приз им. Т. Жукеева-Пудовкина (тяжелая атлетика), памяти И. В. Панфилова (классич. борьба), мемориал Я. Н. Лог-

виненко (легкая атлетика), мемориал 28 героев-панфиловцев (стендовая стрельба), мемориал Д. Шопокова (бокс). В 1977 проводился чемпионат СССР по боксу, в 1982 — междунар. соревнования по тяжелой атлетике на кубок Дружбы, всес. соревнования по бегу на 25 км среди мужчин и женщин и др.

Б. С. Безпалый

ХРОНОЛОГИЯ

Дата	Основные события в истории города
5—4 тыс. до н. э.	Первые поселения человека на нынешней терр. города (Аламединская стоянка).
7 в. до н. э. — 5 в. н. э.	Племенные союзы саков и усуней на терр. совр. города (Сакоусунский могильник).
5—14 вв.	Памятники оседлоземледельческого населения на терр. совр. города (Пишпекское, Кызылассерское, Тёкельдешное и др. городища).
15 в. — нач. 19 в.	Кочевья киргизов на совр. терр. города.
1825	Основание кокандской крепости Пишпек.
1845—47	Борьба киргизского народа против агрессии Кенесары Касымова и её разгром.
1847	Обращение киргизов Чуйской долины к русским властям с просьбой о принятии их в подданство России.
1860, авг.—сент.	Взятие крепости Пишпек русскими войсками при содействии чуйских киргизов.
1862, 24 окт.	Вторичное взятие крепости Пишпек русскими войсками совместно с киргизскими отрядами.
1863	Добровольное вхождение киргизов в состав России.
1864	Русский военный пикет на терр. разрушенной кокандской крепости Пишпек.
1867	Образование Токмакского уезда, на терр. к-рого возникли поселения Аламедин и Пишпек.
1878, 26 апр.—13 мая	Перевод из Токмака в Пишпек уездного управления. Пишпек становится городом — центром Пишпекского уезда.
1878, 31 авг.	Утверждение «Плана проектного расположения» города Пишпека.
1879, 31 окт.	Открытие приходского училища — 1-го гор. учебного заведения.
1881	Вкладка А. М. Фетисовым Карагачёвой рощи.
1883	Основание Дунганской слободы.
1885, 21 янв.	Родился М. В. Фрунзе.
1885	Первое посещение Пишпека экспедицией Н. М. Пржевальского.
1889	Открытие киргизской школы садоводства (с 1894 — сельскохозяйственная школа).
1895	Открытие публичной бесплатной библиотеки.
1897	По 1-й всеобщей переписи населения Российской империи, в Пишпек проживало 6 615 чел.
1898	Заложен Дубовый сад.
1899	Открытие аптеки для продажи лекарств гражданскому населению.
1903, нач. дек.	Появление в городе первых нелегальных антиправительственных прокламаций.
1905, 6 авг., 8 нояб.	Народные митинги.
1905, 16 нояб.	Забастовка служащих Пишпекской почтово-телеграфной конторы.
1905—12	Деятельность социал-демократических кружков.
1906	Проведение первой ското-промышл. ярмарки.
1907, май	Начало функционирования лечебно-амбулаторного пункта для крестьян-переселенцев.
1907	Появление первого гастрольного кинематографа.
1908	Открытие Пишпекской русско-туземной школы.
1910—17	Проведение изысканий и начало строительства оросительной системы в долине р. Чу (ЧУПР).
1911	Открытие кинотеатров «Метеор» и «Марс».
1912	Появление первого автомобиля на улицах Пишпека.

1912, 12 дек.
 1913, 31 марта
 1914
 1914, 21—22 июля
 1914
 1916, 15 июля
 1916
 1916, окт.
 1917, 31 марта
 1917, 25 марта,
 30 апр., 9 июля
 1917, апр.
 1917, май
 1917, 23 июня
 1917, авг.
 1917, окт.
 1917, дек.
 1917, 31 дек.
 1918, 1 янв.
 1918, 14—15 янв.
 1918, 11(24) февр.—
 3 марта
 1918, 7 марта
 1918, 9 марта
 1918, 2 апр.
 1918, 22 апр.
 1918, 25 апр.
 1918, июль
 1918, 1—3 дек.
 1918, 6—23 дек.
 1919, 20 июня
 1919, нояб.—дек.
 1919, 2 дек.—
 1920, 20 марта
 1920, 1 мая
 1920, 28 июля
 1920
 1922, 20 авг.
 1922, сент.
 1922
 1924, 8 авг.
 1924, 14 окт.
 1924, 7 нояб.
 1924, конец дек.
 1924
 1924, 20 дек.
 1924—26
 1925, 5—8 марта
 1925, 10—12 марта
 1925, 12 марта
 1925, 23—27 марта
 1925, 27—30 марта
 1925, 31 марта —
 3 апр.
 1925, 24 апр.
 1925, 25 мая
 1925, 25 мая—
 1 июня
 1925, 2—4 нояб.
 1925, 10 нояб.
 1926, 26—30 янв.
 1926, 1 февр.

Открытие Пишпекской мужской гимназии.
 Праздник древопосадки.
 Выход первой рус. газеты «Пишпекский бюллетень».
 Волнения среди запальных солдат Пишпека.
 Открытие кинотеатра «Эдисон».
 Открытие городской общественной библиотеки-читальни.
 Начало издания «Телеграфного вестника».
 Приезд на работу в ЧУПР А. И. Иванцына, ставшего руководи-
 телем Пишпекских большевиков.
 Образование в Пишпеке Совета рабочих и солдатских депутатов.
 Массовые митинги горожан.
 Образование первых профсоюзов — «Союза рабочих и ремеслен-
 ников» и др.
 Организация демократич. союза «Букара».
 Волнения солдат пересыльного пункта в связи с отправкой их
 на фронт.
 Образование Пишпекской городской думы.
 Образование большевистских групп на строительстве Чуйской
 оросительной системы и в Пишпеке.
 Создание мусульманской группы большевиков.
 Массовый митинг горожан в Дубовом саду. Образование «Общест-
 ва 31 декабря 1917 года» и красногвардейской дружины.
 Пишпекский Совет принял решение о признании Советской власти
 в городе.
 Пишпекский уездный крестьянский (продовольственный) съезд.
 1-й съезд Советов солдатских, рабочих и крестьянских депутатов,
 закрепивший установление Советской власти в городе и уезде.
 Создание народного банка.
 Выход в свет 1-го номера газеты «Пишпекский листок».
 1-е организац. собрание большевиков, на к-ром избран горком
 партии во главе с А. И. Иванцыным.
 Организация в Пишпеке первой коммуны «Новая жизнь».
 Организация мусульманского профессионального союза.
 Образование союза «Трудовая женщина».
 1-я Пишпекская уездно-городская партийная конференция, на-
 бравшая угорком партии.
 Беловодский мятеж и его разгром.
 Открытие первых учительских курсов.
 Организация 1-й комсомольской ячейки.
 Действовали революционные военные комитеты.
 1-й коммунистический субботник.
 1-й Пишпекский уездный съезд РКСМ.
 Создание центральной городской б-ки.
 Прибытие первого аэроплана.
 Открытие сельскохозяйственного техникума.
 Стала издаваться газета «Красное утро».
 Открытие движения по ж.-д. ветке Луговая — Пишпек.
 Постановление 2-й сессии ВЦИК об образовании Каракиргизской
 автономной области в составе РСФСР. Пишпек — центр КАО.
 Выход 1-го номера газеты на кирг. языке «Эркин-Тоо» (с 1927 —
 «Кызыл Кыргызстан», с 1956 — «Советский Кыргызстан»);
 Переезд областных партийных и советских учреждений Кирги-
 зии из Ташкента в Пишпек.
 Создание первых пионерских отрядов.
 Организация Академического центра.
 Закладка парка «Звезда» (ныне парк им. И. В. Панфилова).
 1-й областной съезд дехканок, батрачек и крестьянок.
 Пишпекская окружная конференция РКП(б).
 Выход 1-го номера газеты «Ватрацкая правда» (с 24 июля
 1925 — «Крестьянский путь», с 1927 — «Советская Киргизия»);
 1-я Киргизская областная конференция РКП(б).
 1-й Учредительный съезд Советов Каракиргизской АО.
 1-й Учредительный областной съезд профсоюзов Каракиргизии
 Прибытие 1-го эшелона с рабочими Чехословакии, организо-
 ванными в Пишпеке промышленной кооператив «Интергельпо».
 Постановлением ВЦИК Каракиргизская АО переименована в Кир-
 гизскую автономную область.
 1-я Учредительная конференция комсомола Киргизии.
 2-я Киргизская областная конференция РКП(б).
 Открытие Киргизского ин-та просвещения (с 1928 — пед. тех-
 никум).
 3-я Областная конференция комсомола Киргизии.
 Президиум ВЦИК 12 съезды преобразовал Киргизскую автоном-
 ную область в Киргизскую АССР.

1926, 10 марта
 1926, 5 апр.
 1926, 11 окт.
 1926, 7 нояб.
 1926, нояб.
 1926, дек.
 1926
 1926
 1927, 1—7 марта
 1927, 5 марта
 1927, 7—12 марта
 1927, март
 1927, 2 мая
 1927, 4 авг.
 1927, 18—21 нояб.
 1928, 5—10 марта
 1928, 5 мая
 1928, окт.
 1928, окт.—нояб.
 1928, 26 дек.
 1929, 15—25 янв.
 1929, 10 апр.
 1929, 25—30 апр.
 1929
 1929, 31 мая —
 7 июня
 1930, янв.—март
 1930, 1 июня
 1930, 8—10 июня
 1930, 15 июня
 1930, 6—8 нояб.
 1930, 7 нояб.
 1930—32
 1931, 15—17 февр.
 1931, март
 1931, 15 мая
 1931, сент.
 1931
 1932, 1 янв.
 1932, 2—7 июня
 1932, 5 нояб.
 1932, нояб.
 1933, 1 февр.
 1933, дек.
 1934, 10—15 янв.
 1934, апр.
 1934, авг.
 1934, 23 окт.
 1934, 8 нояб.
 1934, 16 нояб.
 1934
 1934
 1935, 1 янв.
 1935, апр.
 1935, 4 нояб.
 1935, 12 нояб.
 1935, 14 нояб.
 1935—36
 1936, 15—21 февр.
 1936, 18 мая
 1936, 7 окт.
 1936, 5 дек.
 1936, дек.

1-я Пишпекская городская конференция ВКП(б).
 Постановление Президиума ВЦИК о переименовании г. Пишпека
 в г. Фрунзе.
 Создание Киргизской музыкально-драматич. студии.
 Выпуск 1-го номера газеты «Ленинчыл жаш».
 Выход 1-го номера журнала «Коммунист» на кирг. языке.
 Построен первый радиоузел.
 Ввод в действие кирпичного з-да «Красный строитель».
 Пуск кожевенного з-да кооператива «Интергельпо» (ныне коже-
 венный завод им. И. В. Панфилова).
 Создание Киргизского государственного издательства (ныне изд-во
 «Кыргызстан»);
 3-я Киргизская областная конференция ВКП(б).
 Открытие Государственного музея Киргизстана.
 1-й Учредительный съезд Советов Кирг. АССР, принявший Дек-
 ларацию об образовании Киргизской АССР.
 Начало перевода кирг. письменности с арабского на латинский
 алфавит.
 Ввод в эксплуатацию суконной ф-ки «Интергельпо».
 Ввод в действие сейсмической станции «Фрунзе».
 4-я Киргизская областная конференция ВКП(б).
 3-я Киргизская областная конференция ВЛКСМ.
 Выход 1-го номера журнала «Жаңы маданият жолунда» (ныне
 «Эл агартуу»);
 Выход 1-го номера журнала «Дыйкан».
 Организован НИИ краеведения.
 Ввод в действие малой Ламединской ГЭС.
 5-я Киргизская областная конференция ВКП(б).
 Пуск кожевенного завода № 2 (ныне кожевенный завод
 им. М. В. Фрунзе).
 2-й Всекиргизский съезд Советов, утвердивший Конституцию Кир-
 гизской АССР.
 Открытие Театра юного зрителя (ТЮЗ).
 4-я Киргизская областная конференция ВЛКСМ.
 Прибытие во Фрунзе рабочих 25-тысячников.
 Прибытие делегации ЦК КПЧ во главе с Ю. Фучиком.
 6-я Киргизская областная конференция ВКП(б).
 Выход 1-го номера газеты «Сабаттуу бол».
 6-я Киргизская областная конференция ВЛКСМ.
 Открытие 1-го сезона Киргизского гос. театра.
 Строительство железной дороги Фрунзе — Кант.
 1-й съезд колхозников Киргизии.
 Ввод в строй действующих Фрунзенского мясокомбината.
 Ввод в действие Фрунзенского механического завода.
 Выход 1-го номера журнала «Чабуул» (ныне «Ала-Тоо»);
 Ввод в действие первой водопроводной сети.
 Начало выхода газеты «Дун хошчир» (ныне «Шылдуу чин»);
 6-я Киргизская областная конференция ВЛКСМ.
 Открытие Киргизского гос. педагогического ин-та.
 Открытие Высшей коммунистической сельскохозяйственной шко-
 лы.
 Выход 1-го номера газеты «Кыргызстан пионери».
 Открытие Киргизского зооветеринарного ин-та (ныне Киргизский
 сельскохозяйственный ин-т им. К. И. Скрябина).
 7-я Киргизская областная конференция ВКП(б).
 Создание Союза писателей Киргизии.
 Открытие регулярного гор. автобусного движения.
 Создание изд-ва «Кызыл Кыргызстан» (ныне изд-во «Ала-Тоо»);
 Открытие 1-й респ. выставки работ художников.
 Организация Союза советских художников Киргизии.
 1-я Спартакиада Киргизской АССР.
 Открытие Государственной респ. публичной библиотеки (с 1938 —
 им. Н. Г. Чернышевского).
 Открытие Киргизской гос. картинной галереи (с 1944 — Музей
 изобразительных искусств).
 Создание при Кирбюкоме ВКП(б) Специальной комиссии по нади-
 нию произведений классиков марксизма-ленинизма на кирг. языке.
 Открытие шоссеной дороги Фрунзе — Рыбачье.
 Открытие Гос. русского драматич. театра.
 1-й слёт стахановцев города.
 Закладка Парка культуры и отдыха им. Ю. Фучика.
 7-я Киргизская областная конференция ВЛКСМ.
 Первый концерт Оркестра народных инструментов.
 Создание Киргизской гос. филармонии им. Токтогула Сатылга-
 нова.
 Преобразование Киргизской АССР в Киргизскую ССР.
 Начало работы широкополосной радиостанции.

- 1937, 28 янв.
1937, 20 марта
1937, 20—23 марта
1937, 23 апр.
1937, 12 мая
1937, 22 мая
1937, 5—16 июня
1937, июнь
1937, 10—20 окт.
1937, 12 дек.
1938, 1 мая
1938, 24 июня
1938
1938, 3—16 июля
1938
1939, 7—12 февр.
1939, 22—25 февр.
1939, 15 апр.
1939, 26 мая —
4 июня
1939, 9 июня
1939, 7 июля
1939, 15—17 авг.
1939, 1 сент.
1939, 25 окт.
1939—41
1940, 13—16 марта
1940, 27—30 сент.
1940, 7 нояб.
1941, 31 янв.
1941, 10 мая
1941, 3 июня
1941
1941, окт.
1942, февр.
1942, 17 авг.
✓ 1942, 7 нояб.
1943, 13 авг.
1946, 25—28 нояб.
1947
1947
1947, 8 нояб.
1948, 23 янв.
1948, 20—22 июля
1949, 20—21 янв.
1949, 10—14 февр.
1949
1950, 25—28 авг.
1950, 23 окт.
1951, 13 янв.
1951, май
1951, 30 авг.
1951
1952, февр.
1952, 25—27 февр.
1952, 5 авг.
1952, 20—23 сент.
1953, 5 апр.
1954, 26—28 янв.
1954, 10—12 февр.
1954, 1 окт.
- Организация Киргизского телеграфного агентства (КирТАГ).
Организация Киргизского отделения Союза советских архитекторов.
5-й Чрезвычайный съезд Советов Киргизской ССР, принявший Конституцию Киргизской ССР.
Принятие решения о преобразовании Киргизской областной парт. организации в Коммунистич. партию (большевиков) Киргизии.
Премьера первой киргизской музыкальной драмы «Алтын кыз». Киргизская областная организация ВЛКСМ была преобразована в ЛКСМ Киргизии.
1-й съезд Коммунистич. партии (большевиков) Киргизии.
Создание Музея революции им. М. В. Фрунзе (с 1940 — Дом-музей М. В. Фрунзе).
1-й съезд ЛКСМ Киргизии.
Произведена 1-я топографическая съёмка города и на её основе составлен 1-й Генеральный план.
Выход в свет 1-го номера газеты «Комсомолец Киргизии».
Выборы в Верховный Совет Киргизской ССР 1-го созыва.
Образование городских районов: Первомайского, Свердловского и Пролетарского.
2-й съезд Коммунистич. партии (большевиков) Киргизии.
Открытие кинотеатра «Ала-Тоо».
2-й съезд ЛКСМ Киргизии.
3-й съезд Коммунистич. партии (большевиков) Киргизии.
Премьера 1-й киргизской оперы «Айчурёк».
1-я Декада киргизского искусства в Москве.
Награждение Киргизского гос. театра музыкальной драмы (ныне Театр оперы и балета) орденом Ленина.
Награждение Киргизской гос. филармонии орденом Трудового Красного Знамени.
1-й съезд учителей Киргизии.
Открытие Киргизского гос. медицинского ин-та.
Создание Союза композиторов Киргизии.
Строительство стадиона «Спартак».
4-й съезд Коммунистич. партии (большевиков) Киргизии.
3-й съезд ЛКСМ Киргизии.
Премьера первого киргизского балета «Анар».
Принятие Верховным Советом Киргизской ССР закона о переводе кирг. письменности на новый алфавит на основе русской графики.
Начало строительства Западного Вольшого Чуйского канала.
Преобразование Киргизского муз.-драматич. театра в Гос. драматич. театр и Муз. театр (с 1942 — Театр оперы и балета).
Создание студии кинохроники (ныне студия «Киргизфильм»).
Прибытие во Фрунзе первых эшелонов с эвакуированными промышл. предприятиями.
Отправка 1-й делегации с подарками для ленинградцев.
Открытие Киргизского театра оперы и балета на базе Кирг. муз. театра.
Открытие памятника И. В. Панфилову.
Открытие Киргизского филлала АН СССР.
4-й съезд ЛКСМ Киргизии.
Открытие ипподрома.
Ввод в действие ремонтно-механического з-да (ныне «Киргизавтомаш»)
Открытие Республиканской с.-х. выставки (с 1956—ВДНХ Кирг. ССР).
Открытие памятника В. И. Ленину на площади им. В. И. Ленина.
5-й съезд ЛКСМ Киргизии.
6-й съезд ЛКСМ Киргизии.
5-й съезд Коммунистич. партии (большевиков) Киргизии.
1-й Респ. слёт пионеров.
7-й съезд ЛКСМ Киргизии.
Открытие Ин-та истории партии при ЦК Компартии Киргизии — филлала Ин-та марксизма-ленинизма при ЦК КПСС.
Открытие первой троллейбусной линии.
Выход 1-го номера журнала «Кыргызстан аялдары».
Открытие Киргизского гос. университета.
Открытие нового здания Дворца пионеров.
Выход 1-го номера журнала «Жаш ленинчи».
8-й съезд ЛКСМ Киргизии.
Открытие Киргизского женского пед. ин-та им. В. В. Маяковского.
6-й съезд Компартии Киргизии.
Выход в свет 1-го номера газеты «Мугалимдер газетасы».
9-й съезд ЛКСМ Киргизии.
7-й съезд Компартии Киргизии.
Открытие Фрунзенского политехнического ин-та.

- 1954, 20 дек.
1955, июль
1955, 6 сент.
1955, 22—23 дек.
1956, 24—26 янв.
1956, янв.
1956, 1 авг.
1957, 11 янв.
1957—58
1958, янв.—февр.
1958, 3—4 марта
1958, 8 марта
1958, 21—23 марта
1958, 9 авг.—
1959, 31 авг.
1958, 18 авг.
1958, 3 нояб.
1958, нояб.
1958, дек.
1958
1958
1959, 12—13 янв.
1959, 25 марта
1959
1960, 28—29 янв.
1960, 25—27 февр.
1960
1960
1961, 19 сент.
1961, 19—21 сент.
1961, 30 сент.
1961
1962, 26—27 янв.
1962, 24—25 окт.
1963, июль
1963, 28 июня
1963, 30 окт.
1963, 27—28 дек.
1964, 23—24 янв.
1964, 19 июля
1965, 15 июня
1965, 8 авг.
1965
1966, 3—4 марта
1966, 10—11 марта
1966, 28 мая —
11 июня
1966, май
1966, 25 окт.
1966, окт.
1967, 1 янв.
1967, 23 апр.
1967, 21 июня
1967, 12 июля
1967, 13 июля
1967, 21 окт.
1967, 25 окт.
- Открытие Академии наук Киргизской ССР.
Выход 1-х номеров журналов «Кыргызстан айыл чарбасы» и «Чалкан».
Открытие ин-та физической культуры.
10-й съезд ЛКСМ Киргизии.
8-й съезд Компартии Киргизии.
Выход 1-го номера журнала «Литературный Кыргызстан».
Создание гидрометеорологической обсерватории.
Президиум Верховного Совета СССР принял Указ «О награждении Киргизской ССР орденом Ленина».
Закладка дендропарка Воднич. сада (ныне Парк культуры и отдыха им. 60-летия СССР).
Выход 1-го номера бюллетеня «Русский язык в киргизской школе» (с 1979—ж. «Русский язык и литература в киргизской школе»)
11-й съезд ЛКСМ Киргизии.
Ввод в строй Фрунзенского з-да физических приборов (ныне приборостроительный з-д им. 60-летия Кирг. ССР).
9-й съезд Компартии Киргизии.
Выходила городская «Вечерняя газета».
Награждение газеты «Советник Кыргызстан» орденом Трудового Красного Знамени.
Награждение Киргизского драматич. театра орденом Трудового Красного Знамени.
Начало соревнования за звание ударника и коллектива коммунистического труда.
Начало работы радиотелевизионного передающего центра.
Построен Восточный Вольшой Чуйский канал.
Создание з-да «Тяжелэлектромаш».
10-й Внеочередной съезд Компартии Киргизии.
Учреждение Союза журналистов Киргизии.
Начало газификации города.
12-й съезд ЛКСМ Киргизии.
11-й съезд Компартии Киргизии.
Выход 1-го номера журнала «Ден соолук».
Установлен обелиск на братской могиле борцов за Советскую власть.
Ввод в действие 1-го агрегата ТЭЦ.
12-й съезд Компартии Киргизии.
Награждение газеты «Советская Киргизия» орденом Трудового Красного Знамени.
Включение в городскую территорию сёл Кызыл-Аскер, Привокзальное (Попеювка), части сёл Аламедин и Кёк-Джар.
13-й съезд ЛКСМ Киргизии.
Учреждение Союза кинематографистов Киргизии.
Открытие памятника «Героям-комсомольцам 20—40-х годов».
Ввод в строй 1-й очереди камвольного-суконного комбината.
Награждение Киргизской ССР 2-м орденом Ленина. Торжественное заседание Центрального Комитета Компартии Киргизии, Верховного Совета и Совета Министров Киргизской ССР, посвящённое 100-летию добровольного вхождения Киргизии в состав России.
13-й съезд Компартии Киргизии.
14-й съезд ЛКСМ Киргизии.
Открытие лыжной спортивной базы «Чон-Таш».
Учреждение республиканской Гос. премии им. Токтогула в области лит-ры и искусства.
Открытие Нижнеалаарчинского водохранилища.
Ввод в действие з-да «Киргизэлектродвигатель».
14-й съезд Компартии Киргизии.
15-й съезд ЛКСМ Киргизии.
1-й фестиваль искусств «Весна Ала-Тоо», посвящённый 40-летию республики и Компартии Киргизии.
Ввод в действие Киргизполиграфкомбината.
Установлен памятник М. В. Фрунзе на Привокзальной площади.
Ввод в действие автоборочного з-да.
Выход 1-го номера газеты «Кыргызстан маданияты».
Награждение Ин-та биохимии и физиологии АН Кирг. ССР орденом Трудового Красного Знамени.
Учреждение премии ЛКСМ Киргизии в области лит-ры, искусства, архитектуры и журналистики.
Награждение профессионально-технич. училища № 17 орденом Трудового Красного Знамени.
Награждение медицинского училища орденом Трудового Красного Знамени.
1-е выступление циркового коллектива «Молодая Киргизия».
Открытие нового здания Дома-музея М. В. Фрунзе.

- 1967, 30 нояб.
 - 1968, 12—13 февр.
 - 1968, 19 марта
 - 1968, 13—15 июня
 - 1968, 30 дек.
 - 1968
 - 1969, 17—19 мая
 - 1969, 13 марта
 - 1969
 - 1969, 27—28 февр.
 - 1970, 9 мая
 - 1970, 21 мая
 - 1970, июль
 - 1970, 3 сент.
 - 1970, 6 нояб.
 - 1970, 31 дек.
 - 1971, янв.
 - 1971, 3—5 марта
 - 1971, 17 авг.
 - 1971, 23—28 авг.
 - 1971
 - 1972, 3—5 марта
 - 1972, 29 дек.
 - 1972
 - 1972
 - 1972, 23 нояб.
 - 1973
 - 1974, 1 янв.
 - 1974, 9 янв.
 - 1974, 21—22 февр.
 - 1974, 21—23 мая
 - 1974, авг.
 - 1974, 14 авг.
 - 1974, 7 окт.
 - 1974, 18 окт.
 - 1974, 23 окт.
 - 1974, окт.
 - 1974, 1 нояб.
 - 1974, нояб.
 - 1974, 2 нояб.
 - 1974
 - 1974
 - 1975, 9 мая
 - 1975, 5 авг.
 - 1976, 16—18 янв.
 - 1976, 13 февр.
 - 1976, 19 февр.
 - 1976, 16 февр.
 - 1976, 15 марта
 - 1976, 19—25 апр.
 - 1976, 10 мая
 - 1976, 17 мая
 - 1976, май
- Учреждение Гос. премии Кирг. ССР в области науки и техники. 16-й съезд ЛКСМ Киргизии.
 - Создание Главной редакции Киргизской Советской Энциклопедии. Работа во Фрунзе международного семинара, посвящённого организации и деятельности животноводческих опытных станций, лабораторий и ин-тов, проведённого ФАО — продовольств. и с.-х. орг-цией при ООН.
 - Ввод в строй з-да антибиотиков.
 - Организация творческого объединения «Киргизтеелефильм» (с 1973 — студия).
 - 1-й респ. межвузовский фестиваль «Студенческая весна Киргизии».
 - Награждение Ин-та геологии АН Кирг. ССР орденом Трудового Красного Знамени.
 - Создание Симфонического оркестра Госкомитета по телевидению и радиовещанию.
 - Организация объединения художественных промыслов «Кыял».
 - 17-й съезд ЛКСМ Киргизии.
 - Открытие мемориала «Вечный огонь» в честь павших в Вел. Отечества войне.
 - Ввод в эксплуатацию газопровода Вухара—Джамбул—Фрунзе—Алма-Ата.
 - Ввод в строй междугородной телефонной станции.
 - Прибытие во Фрунзе Л. И. Брежнева.
 - Открытие нового здания Киргизского гос. академич. драматич. театра.
 - Ввод в эксплуатацию з-да электронных вычислительных машин.
 - Ввод в строй з-да свёрл.
 - 15-й съезд Компартии Киргизии.
 - Сдана в эксплуатацию гостиница «Кыргызстан».
 - Международный семинар «Опыт аграрных преобразований в республиках Средней Азии и Казахстане и его значение для освободившихся стран».
 - Закладка сквера Дружбы.
 - 18-й съезд ЛКСМ Киргизии.
 - Награждение Киргизской ССР орденом Дружбы народов.
 - Открытие нового здания Русского драматич. театра им. Н. К. Крупской.
 - Открытие первого подземного перехода (Ленинский просп. — ул. Велинского).
 - Учреждение премии ЛКСМ Киргизии в области производства.
 - Породнение Фрунзе с г. Ломе (республика Того).
 - Учреждение премии ЛКСМ Киргизии в области науки и техники.
 - Выход 1-го номера газеты «Вечерний Фрунзе».
 - Образование Октябрьского района.
 - 19-й съезд ЛКСМ Киргизии.
 - Всесоюзная научная конференция «Советский народ — новая историческая общность людей».
 - Открытие нового здания Музея изобразит. искусств.
 - Открытие Центр. универмага «Айчурёк».
 - Установление памятника Токтогулу Сатылганову.
 - Открытие памятника «Дружба народов».
 - Сдача в эксплуатацию взлётно-посадочной полосы аэропорта «Манас».
 - Открытие Дворца спорта им. В. И. Ленина.
 - Награждение Киргизской ССР орденом Октябрьской Революции.
 - Пребывание А. Н. Косыгина во Фрунзе.
 - Торжественное заседание ЦК Компартии Киргизии, Верховного Совета и Совета Министров Киргизской ССР, посвящённое 50-летию Киргизской ССР и Компартии Киргизии.
 - Закладка сквера Трудовой Славы и открытие памятника Трудовой Славы.
 - Построена гостиница «Пишпек».
 - Открытие мемориала «Аллея Героев».
 - Награждение АН Киргизской ССР орденом Дружбы народов.
 - 16-й съезд Компартии Киргизии.
 - Награждение швейной фабрики «40 лет Октября» орденом Трудового Красного Знамени.
 - Награждение экспериментального ремонтного з-да орденом Трудового Красного Знамени.
 - Награждение молочного комбината орденом «Знак Почёта».
 - Рождение полумиллионного жителя г. Фрунзе.
 - 9-й Всесоюзный кинофестиваль во Фрунзе.
 - Награждение Дома-музея М. В. Фрунзе орденом Дружбы народов.
 - Награждение Русского драматич. театра им. Н. К. Крупской орденом Дружбы народов.
 - Приезд и участие в играх любителей шахмат Н. Т. Гапридашвили.

- 1976, 15 июня
 - 1976, 2 сент.
 - 1976, 15 сент.
 - 1976, окт.
 - 1976.
 - 1976, 7 нояб.
 - 1977, 1 янв.
 - 1977, 7—9 июня
 - 1977, 3 сент.
 - 1977, 11 нояб.
 - 1978, 11 янв.
 - 1978, 2 февр.
 - 1978, 28 февр.—1 марта
 - 1978, 19—20 апр.
 - 1978, 11 мая
 - 1978, 2 сент.
 - 1978, 11—13 окт.
 - 1979, 14—20 мая
 - 1979, авг.
 - 1979, 1 сент.
 - 1979, 20 дек.
 - 1980, март
 - 1980, 16—17 апр.
 - 1980, 23 июня
 - 1981, 20—23 янв.
 - 1981, янв.
 - 1981, март
 - 1981, 3—7 июня
 - 1981, 28 июля
 - 1981, 2—16 сент.
 - 1981, 22—24 сент.
 - 1981, дек.
 - 1982, 26—27 марта
 - 1982, 28—30 июня
 - 1982, 18—23 сент.
 - 1982, 22—25 сент.
 - 1982, 23 сент.
 - 1982, 30 сент.
 - 1982, 12—15 окт.
 - 1982, 21—26 нояб.
 - 1982, 11 дек.
 - 1982, дек.
 - 1982
 - 1983, 12 янв.
 - 1983, 24 февр.
 - 1983, 4 июня
 - 1983, 16—20 авг.
- Открытие совещания специалистов СЭВ по животноводству.
 - Награждение з-да «Кыргызстан» орденом Дружбы народов.
 - Награждение журнала «Коммунист» орденом Дружбы народов.
 - Выход 1-го тома Киргизской Советской Энциклопедии (завершённое издание — 1980).
 - Учреждение Гос. премии Киргизской ССР за выдающиеся достижения в труде победителями социалистич. соревнования.
 - Награждение газ. «Ленинчил жаш» орденом «Знак Почёта».
 - Выход 1-го номера журнала «Вайчечекей».
 - Всесоюзная научно-теоретич. конференция «Советский народ на современном этапе развития социализма и строительства коммунизма».
 - Породнение Фрунзе с г. Уагадугу (республика Верхняя Вольта).
 - Открытие нового здания цирка.
 - Принятие постановления ЦК Компартии Киргизии «О столетии образования города Фрунзе».
 - Открытие Музея истории Ленинского комсомола Киргизии.
 - 20-й съезд ЛКСМ Киргизии.
 - 8-я Внеочередная сессия Верховного Совета Киргизской ССР приняла Декларацию о принятии Конституции (Основного Закона) Киргизской ССР.
 - Награждение г. Фрунзе орденом Трудового Красного Знамени.
 - Открытие памятника «Ворцам революции».
 - Всесоюзная научная конференция «Преподавание русского языка в национальных вузах и проблемы культуры речи».
 - Международный семинар «Роль Красного Креста и Красного Полумесяца в оказании первичной медико-санитарной помощи».
 - Пребывание К. У. Черненко во Фрунзе.
 - Открытие пед. ин-та русского языка и лит-ры.
 - Торжественное заседание юбилейной сессии АН Кирг. ССР, посвящённое 25-летию Академии наук Кирг. ССР.
 - Приезд и участие в играх любителей шахмат А. Е. Карпова.
 - Научная конференция «Ленинское эстетическое наследие и актуальные проблемы развития искусства и культуры в Киргизии», посвящённая 110-й годовщине со дня рождения В. И. Ленина.
 - Открытие Дней союзных республик в Киргизии под девизом «В семье единой, братской — к коммунизму».
 - 17-й съезд Компартии Киргизии.
 - Открытие нового здания филармонии.
 - Создание Главной редакции по переводу и изданию Полного Собрания Сочинений В. И. Ленина на киргизском языке.
 - 12-е заседание Комиссии историков СССР и ЧССР.
 - Открытие памятника А. М. Горькому.
 - Всесоюзная сессия Межведомственного совета по сейсмологии и сейсмостойкому строительству при Президиуме АН СССР.
 - Всесоюзная научно-теоретич. конференция по проблеме «Интернациональное и национальное в образе жизни советского народа».
 - Открытие арх.-скульп. композиции «Манас».
 - 21-й съезд ЛКСМ Киргизии.
 - Международный симпозиум «Лёгочные артериальные гипертензии» в рамках 9-го Всемирного конгресса кардиологов (Москва, 20—26 июня 1982).
 - 4-я Международная встреча молодых писателей стран Азии и Африки.
 - Международная конференция журналистов, посвящённая 60-летию образования СССР.
 - Награждение Киргизского гос. университета им. 50-летия СССР орденом Трудового Красного Знамени.
 - Открытие памятника К. И. Скрябину.
 - 44-е заседание Постоянной комиссии СЭВ по сотрудничеству в области геологии.
 - Международный симпозиум «Великий Октябрь и образование СССР — в современной идеологической борьбе».
 - Совместное торжественное заседание Фрунзенского горкома Компартии Киргизии, городского Совета народных депутатов и представителей коллективов трудящихся города, посвящённое 60-летию образования СССР.
 - Фестиваль художественного творчества трудящихся города, посвящённый 60-летию образования СССР.
 - 1-я респ. выставка народных инструментов.
 - Награждение сельскохозяйственного ин-та орденом «Знак Почёта».
 - Награждение газеты «Кыргызстан пионери» орденом «Знак Почёта».
 - Открытие Ошского базара.
 - Всес. семинар работников гл. редакций респ. энциклопедий по подготовке и выпуску переводных энциклопедич. изданий.

БИБЛИОГРАФИЯ

Хорошкин А. П. Очерки Семиречья. — В его кн.: Сборник статей, касающихся до Туркестанского края. — СПб, 1876, с. 300—394; Терентьев Н. Сведения о городе Пишпеке. — В кн.: Памятная книжка Семиреченского областного статистического комитета на 1898 г., т. 2. — Верный, 1898, с. 21—24; Каракиргизская автономная область. Революц. Комитет. Отчётный доклад... 1-му съезду Советов рабоче-крестьянских и дехканских депутатов области: [Ноябрь 1924 г.—март 1925 г.].—142 с.; Виноградов В. С. Музыка советской Киргизии. — М.: Управление по делам искусств при СНК Киргизской ССР, 1939.—136 с.; Светличный В., Панкратов А. Комсомольское саеро. — Фр.: Киргосиздат, 1939.—60 с.; Рязанцев С. Н. Фрунзе — столица Киргизской ССР. — М.: Географиз, 1950.—47 с.; Львов Н. И. Киргизский театр: [Очерки истории]. — М.: Искусство, 1953.—228 с., ил.; Картавов М. М. Фрунзенская область: [Краткий экономико-географический очерк]. — Фр.: Киргизгосиздат, 1956.—160 с.; Имамалов А. Э. Очерки по истории советской школы в Киргизии за 40 лет: [1917—1957 гг.]. — Фр.: Киргизучпедгиз, 1957.—233 с., ил.; Культурное строительство в Киргизии: [Сб. документов и материалов в 2 тт./АН Кирг. ССР]. Т. 1: [1918—1922 гг.]. — Фр.: Киргизгосиздат, 1957.—394 с.; Брудный Д. М. Искусство Советской Киргизии: [Декада кирг. иск-ва и лит-ры в Москве, 1941 гг.], ч. 1: [Народное образование], 1960.—414 с.; Айтмамбетов Д. Дореволюционные школы в Киргизии. — Фр.: Изд-во АН Кирг. ССР, 1961.—129 с.; Зима А. Г. Советские истории культурно-просветительной работы в Советском Киргизстане: [1918—1965 гг.]. — Фр.: Кыргызстан, 1965.—240 с.; Зима А. Г. Победа Октябрьской революции в Киргизии. — Фр.: Илим, 1966.—438 с.; Каниметов А., Айнекенов Р. Развитие высшего образования в Киргизии за годы Советской власти. — Фр.: Мектеп, 1966.—123 с.; Гужин Г. С., Орозалиев С. Путешествие по городу Фрунзе: [Путеводитель-справочник]. — Фр.: Мектеп, 1967.—164 с., ил.; Чыямалова В. Д., Уметов Дж. Развитие промышленности Киргизии в годы довоенных пятилеток: [1928 г.—июнь, 1941 г.]. — Фр.: Илим, 1967.—164 с.; История Киргизской ССР в 2 тт./АН Кирг. ССР. Ист-г истории; редкол.: К. К. Караев (гл.ред.) и др. Т. 2 в 2 кн. — Фр.: Кыргызстан, 1968.—Кн. 1, 532 с.; кн. 2.—426 с.; Абакиров А. А., Комаров А. А. Симфония гор. — Фр.: Кыргызстан, 1969.—122 с.; Петровец В. М. Научные исследования в Киргизии в годы Великой Отечественной войны: [1941—1945 гг.]. — Фр.: Мектеп, 1969.—174 с.; Самаганов Дж. Писатели Советского Киргизстана. — Фр.: Кыргызстан, 1969.—643 с.; Соколов Л. П. Физическая культура и спорт в Киргизской ССР: [1917—1963 гг.]. — Фр.: Мектеп, 1970.—226 с.; Нусов В. Е. Архитектура Киргизии с древнейших времён до наших дней. — Фр.: Кыргызстан, 1971.—152 с., ил.; Усубалиев Т. У. Фрунзе — столица Советского Киргизстана. — М.: Мысль, 1971.—246 с., ил.; История индустриализации Киргизской ССР: [1926—1941 гг.]/Документы и материалы. — Фр.: Илим, 1972.—492 с.; Культурное строительство... т. 2, ч. 2: [Культурно-просветительная работа. Литература и искусство. Наука. Печать. здравоохранение]. — Илим, 1972.—270 с.; Айтжуров С. Промышленность Киргизии в годы великих битв. — Фр.: Кыргызстан, 1975.—152 с.; Табышалиев С. Т. Кузница подготовки кадров. — Фр.: Кыргызстан, 1975.—264 с., ил.; Ячник Е. С. По городу Фрунзе: [Путеводитель]. — Фр.: Кыргызстан, 1976.—116 с., ил.; Абакиров А. А. Киргизской книге 50 лет. — Фр.: Кыргызстан, 1976.—126 с., ил.; Каракев К. Г. Великий Октябрь и наука Киргизстана. — Фр.: Кыргызстан, 1977.—233 с.; Победа Октябрьской революции в Киргизии: [Сб. документов (1917—1918 гг.)]. — Фр.: Илим, 1977.—392 с.; Город Фрунзе: [Фотоальбом на кирг. и рус. яз./Авт. текста Дядюченко Л. В.]. — Фр.: Кыргызстан, 1978.—156 с., ил.; Курбатов В. В., Писарской Е. Г. Архитектура города Фрунзе. — Фр.: Кыргызстан, 1978.—108 с., ил.; Маки города-юбилейра: [Сб. очерков/Сост. Бобалев В. И.]. — Фр.: Кыргызстан, 1978.—132 с., ил.; Очерки истории Коммунистической партии Киргизии/Орозалиев К. К., Джамгырчинов В. Д., Зима А. Г. и др.]. — Фр.: Кыргызстан, 1979.—748 с.; Экономическое и социальное развитие Фрунзе: [Стат. сб. /К 100-летию образования ЦСУ Кирг. ССР]. — Фр.: Кыргызстан, 1978.—100 с.; Золотарёв Т. Е. и др. Сады, скверы и парки города Фрунзе/[Золотарёв Т., Оморкулова Г., Дуболазова Л., Ерушкевич С.]. — Фр.: Илим, 1979.—90 с., ил.; Кино Советской Киргизии: [Сб./Сост. Ашимов К. и Фуртчиев В. И.]. — М.: Искусство, 1979.—336 с., ил.; Галицкий В. Я. История города Пишпека: [1878—1917]. — Фр.: Илим, 1980.—183 с.; Даниляров С. С. Борьба Компартии Киргизии за всеобщую грамотность. — Фр.: Кыргызстан, 1980.—130 с.; Артюхов О. В. Кинематографисты Советской Киргизии: [Справочник]. — Фр.: Кыргызстан, 1981.—232 с., ил.; Соколов И. А. Формирование и развитие советской интеллигенции Киргизстана. — Фр.: Илим, 1981.—256 с.; Нусов В. Е. Современная архитектура Киргизии. — Фр.: Кыргызстан, 1982.—56 с., ил.; Усубалиев Т. У. Советский Киргизстан. В единой братской семье. — М.: Политиздат, 1982.—134 с.; Художники Советской Киргизии: [Сб.; редкол.: Садыков Т. С. (пред.) и др./Авт. вступ. ст. и сост. Приткова Л. А.]. — Фр.: Кыргызстан, 1982.—272 с., ил.

А

АВАРИЙНЫЕ СЛУЖБЫ. Организованы для ликвидации неисправностей газовой сети, водопровода, тепловых сетей, электрич. освещения и лифтов. Неисправности газовой сети ликвидируют А. с. «Фрунзегаз». Повреждения электросети внутри дома в дневное время устраняют работники жилищно-эксплуат. управлений. Повреждённые электрокабель и сеть восстанавливают спец. аварийно-сетевые службы «Фрунзегорсвет» и Фр. предприятия электрич. сетей. Неисправности водопровода и канализации устраняются диспетчерскими службами треста «Фрунзегорводоканал», в лифтах — службами управления «Киргизлифт», наружных тепловых сетей — р-ными участками «Фрунзетеплосети». Для срочного ремонта систем отопления, водопровода, канализации и освещения в жилых домах в вечернее и ночное время организованы А. с. гор. жилищного управления.

АВИАЦИОННО-ТЕХНИЧЕСКОЕ УЧИЛИЩЕ Фрунзенское (ул. Луцкихна, 60). Осн. в 1973, готовит техникумехаников по эксплуатации самолётов и авиадвигателей. Имеется музей истории гражданской авиации Киргизии и училища, клуб, б-ка (кн. фонд св. 30 тыс. экз.). Является лауреатом премии ЛКСМ Киргизии (1981). Во дворе уч-ща установлены бюсты В. И. Ленина (1980) и Тимура Фрунзе (1976) — скульп. В. Фёдоров. **АВТОБУС.** Впервые А. появились во Фрунзе в 1934. 15-местные А. курсировали от хладокомбината до горсовета. В 1938 по двум маршрутам,

протяжённостью 30 км, ходили 13 А. В наст. время из всех видов транспорта А. перевозят наибольшее число пассажиров (72% общего объёма перевозок). На 76 маршрутах, протяжённостью св. 700 км, ежедневно курсируют 380 машин (1. I 1983). Город обслуживают пассажирские автопарки № 1 (1939; ул. Тоголока Молдо, 31) и № 3 (1968; ул. Алма-атинская, 4), в к-рых имеется 679 машин «Икарус», ЛиАЗ-677, ЛАЗ-695. Управление движением гор. автобусов осуществляется 8 конечны-

Работа городского автобусного транспорта

	1960	1970	1982
Перевезено пассажиров, млн. чел.	65,2	118	267,5
Протяжённость линий, км	331,4	473	735,1
Количество автобусов, шт.	215	407	679

ми диспетчерскими пунктами, а также с помощью полуавтоматич. системы контроля «Дистон-У» в 18 промежуточных остановочных пунктах. **«АВТОВАЗТЕХОБСЛУЖИВАНИЕ»**, Фрунзенский республиканский центр «А.» (Вост. промзона). Осуществляет технич. обслуживание, диагностику и гарантийный ремонт легковых автомобилей «Жигули». Созд. в 1980. Произв. пл. 9 тыс. м², 50 рабочих мест. В 1982 оказано услуг на 698 тыс. руб. Через фирменный магазин «Жигули» продано запасных частей на 378 тыс. руб.; товарооборот составил 2,63 млн. руб. Имеет

станции техобслуживания (СТО) в Пржевальске, Беловодске, Джалал-Абаде и передвижные СТО в Иванове, Рыбачьем, Востери.
АВТОВОКЗАЛ ВОСТОЧНЫЙ пригородный (просп. им. 50-летия Кирг. ССР, 263). Открыт в 1962. В 1982

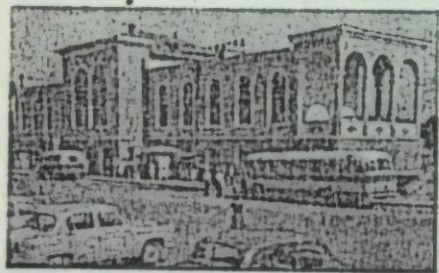

Восточный автовокзал.

по 41 маршруту перевезено 4,2 млн. пассажиров. Суточная нагрузка — 730 рейсов. Маршруты: Фрунзе — Токмак, Фрунзе — Иссык-Ата и др. **АВТОВОКЗАЛ ЗАПАДНЫЙ** междугородный (ул. Чимкентская — просп. им. 50-летия Кирг. ССР). Открыт в 1981. В 1982 перевезено 1,9 млн. пассажиров. Суточная нагрузка — 400 рейсов. Имеется 32 междугородных маршрута: в Алма-Ату, Ташкент, Талас, Пржевальск, Рыбачье, Чолпон-Ату, Нарын, Минкуш, Ат-Баш и др. В здании автовокзала расположены кассы, зал ожидания, отделение связи, киоски, бар, кафе, комната матери и ребёнка, медпункт, парикмахерская, камера хранения (арх. О. Бургунбаев). **АВТОЗАПРАВОЧНЫЕ СТАНЦИИ (АЗС)**. В городе функционируют 6 АЗС, предназначенных для заправки транспортных средств. АЗС № 3 ре-

лизует по рыночному фонду нефтепродукты за наличный расчёт для индивидуального автотранспорта. На АЗС № 4 и № 6 организован приём отработанных масел. Все АЗС (кроме АЗС № 5) работают круглосуточно, на них установлена 51 бензо-, масло-раздаточная колонка. В 1982 по сравнению с 1972 розничный товарооборот возрос почти в 18,5 раза и составил ок. 2 млн. руб.

АВТОМАТИКИ ИНСТИТУТ АН Кирг. ССР (Ленинский просп., 265). Созд. в 1960 на базе лаборатории автоматизации Ин-та энергетики и водного х-ва. Осн. направления научных исследований: разработка методов комплексной автоматизации производственных процессов; математич. теория оптимального управления системами с распределёнными параметрами; механика и горное машиностроение; механика деформируемого твёрдого тела, жидкости и газа; использование солнечной энергии в нар. х-ве. В области разработки вопросов комплексной автоматизации оросит. систем предложены высокоэффективные автономные системы трансформации стока воды с каскадным регулированием, разработаны принципы построения систем пневмогидравлич. автоматизации, к-рые внедрены на сооружениях, не обеспеченных электр. энергией. Научные результаты в обл. механики и горного машиностроения реализуются в виде комплексной механизации и автоматизации трудоёмких процессов при проведении горных выработок, стр-ве дорог и туннелей. В составе ин-та 37 лабораторий. На 1. I 1982 — 450 сотрудников, из них научных — 110 (в т. ч. 8 д-ров, 47 канд. наук). Деятельность ин-та связана с именами учёных: Н. Н. Шумиловского, Ю. Е. Неболюбова, Э. Э. Маковского, О. Д. Алимова, М. Я. Леонова, В. П. Живогладова, Н. Вийбосунова и др. **АВТОМОБИЛЬНО-ДОРОЖНЫЙ ТЕХНИКУМ** Фрунзенский (просп. Мира, 52). Осн. в 1957. Специальности: технич. обслуживание и ремонт автомобилей; эксплуатация автомобильного транспорта; стр-во и эксплуатация автомобильных дорог; эксплуатация и ремонт дорожных машин и оборудования; бухгалтерский учёт на автотранспортных предприятиях; бух-



Автомобильно-дорожный техникум.

галтерский учёт в дорожных организациях. Имеет 23 уч. кабинета, 5 лабораторий, б-ку (кн. фонд св. 74 тыс. экз.), филиал в г. Ош. В 1983/84 уч. г. на 3 отделениях — автомобильном, дорожном и бухгалтерского учёта — обучались 2 268 студентов, в т. ч. на заочном — 891. На 1. I 1983 работали 95 преподавателей. С 1957 по 1983 выпущено 9 100 специалистов.

АВТОМОТОЛЮБИТЕЛЕЙ ДОБРОВОЛЬНОЕ ОБЩЕСТВО Кирг. ССР (респ. совет: ул. Панфилова, 167). Созд. в 1974. Имеет целью объединение автолюбителей, способствует повышению их ответственности и дисциплинированности при управлении транспортными средствами, обеспечению активного участия в работе по предупреждению нарушений Правил дорожного движения, совершенствованию водительских навыков. Объединяет (на 1. I 1982) 4 обл., 15 гор., 42 р-ных, ок. 1 500 первичных орг-ций (76 тыс. чл.). Имеет 10 автошкол, 8 гаражей, 5 открытых стоянок. Фрунзенский гор. совет об-ва (Вост. промзона) созд. в 1974. Объединяет (на 1. I 1982) 4 р-ных совета, 439 первичных орг-ций (19,2 тыс. чл.).

АВТОРЕМОНТНЫЙ ЗАВОД Фрунзенский (ул. Сыдыгалиева, 1). Головное предприятие произв. объединения «Фрунзеавторемонт». Сдан в эксплуатацию в 1961. Специализируется на капитальном ремонте грузовых автомобилей моделей ГАЗ-51, ГАЗ-52, ГАЗ-53, ЗИЛ-130, соответствующих двигателей и агрегатов и восстановительном ремонте автомобильных шин. В 1982 выпущено товарной продукции на 5,8 млн. руб., реализовано на 5,7 млн. руб. Кол-во ра-

ботающих на 1. I 1982 — 712; 263 ударника, 9 коллективов коммунистич. труда; 12 чел. награждены орденами и медалями СССР. **АВТОСБОРОЧНЫЙ ЗАВОД** Фрунзенский (Вост. промзона) произв. объединения «Киргизавтомаш». Выпускает автосамосвалы типов ГАЗ-53В и САЗ-3502, запасные части для ремонтно-эксплуатационных нужд авто- и станкостроения; детали и узлы: коробка отбора мощности, кран управления; товары нар. потребления: лестницы универ. складные, петли для навеса дверей, форточек и др. Продукция поставляется в республику Ср. Азии, Закавказья и Прибалтики, в Белоруссию, на Украину, в РСФСР и Казахстан. Первые 359 автосамосвалов ГАЗ-53В изготовлены в 1966. Рост валовой продукции в целом за 10-ю пятилетку составил 119%, объём выпуска товаров нар. потребления возрос со 150 тыс. руб. (1975) до 237 тыс. руб.



На автосборочном заводе.

(1981), запасных частей соответственно — с 33 тыс. до 105 тыс. руб. В 1982 выпущено продукции на 77,2 млн. руб. Среди работающих на заводе — 254 ударника, 6 коллективов коммунистич. труда; 16 чел. награждены орденами СССР. **АВТОСТАНЦИЯ ГРУЗОВАЯ**, Фрунзенская грузовая автостанция (Вост. промзона). Созд. в 1969. Осуществляет централизов. междугородные перевозки нар.-хоз. грузов на основе договоров с орг-циями и предприятиями города. Обеспечивает грузами порожние автомобили всех ведомств. Перевозка производится в 3-тонных автоконтейнерах. Имеет склады для грузов. Грузооборот за 1982 ок. 150 тыс. т. км.

Автозаправочные станции

АЗС	Год основания	Кол-во заправочных машин (в сутки)	Местонахождение
№ 1	1937	1 000	ул. Велёная, 1
№ 3	1967	500	ул. Л. Толстого, 106
№ 4	1965	650	Зап. промзона, ул. XXII партсъезда
№ 5	1967	500	Вост. промзона, ул. Алмаатинская
№ 6	1970	750	ул. Ю. Фучика
№ 7	1975	1 000	11-й мкр-н

АВТОШКОЛА ДОСААФ Фрунзенская (ул. Бакинская, 206). Созд. в 1934. В школе 5 секций: по мотокроссу, ипподромным гонкам, автотрибу, автотрибу спорту и картингу. К 1982 школой подготовлено 36 мастеров спорта СССР, 542 кандидата в мастера спорта и перворазрядника. Школа оснащена соответствующей техникой: 62 спорт. мотоцикла и 14 автомобилей формулы «Карт».

АГЕНТСТВО ВОЗДУШНЫХ СООБЩЕНИЙ Центральное, ЦАВС Кирг. управления гражд. авиации (просп. Мира, 95). Организует реализацию и оформление авиац. билетов, осуществляет приём заказов на авиабилеты по телефону, доставку их на дом, бронирование мест по всем направлениям воздушных линий, оформление обратных билетов и др. Здание построено в 1956 (арх. Е. Писарской) как гор. аэровокзал. С вступлением в строй аэропорта «Манас» выполняет функции ЦАВС.

АДВОКАТОВ КОЛЛЕГИЯ, добровольная обществ. орг-ция адвокатов, работающих во Фрунзе, районах и городах респ. подчинения и Нарынской обл. (президиум: ул. Московская, 90). Созд. в 1965. Содействует охране прав и законных интересов граждан, предприятий, учреждений и орг-ций; укреплению социалистич. законности и надлежащему осуществлению правосудия. На 1. I 1983 объединяла 149 адвокатов, работающих в 19 юридических консультациях. Возглавляется президиумом, избираемым общим собранием чл. коллегии сроком на 3 года.

АДРЕСНОЕ БЮРО (ул. «Правды», 99). Занимается выдачей адресных справок о гражданах города и р-нов респ. подчинения, достигших 16-летнего возраста. Для справок используются данные из листов прибытия и убытия, сведения о прописке и изменении фамилии. Выдаёт справки гражданам и учреждениям.

«АЙЧОРЕК», центр универсальный маг. (Ленинский просп., 155). Открыт в 1974. Осн. ассортимент: швейные и трикотажные изделия, обувь, ткани, парфюмерия, культуровары, хоз. товары, сувениры и др. Торговля осуществляется по потребительским комплексам: 1-й этаж —

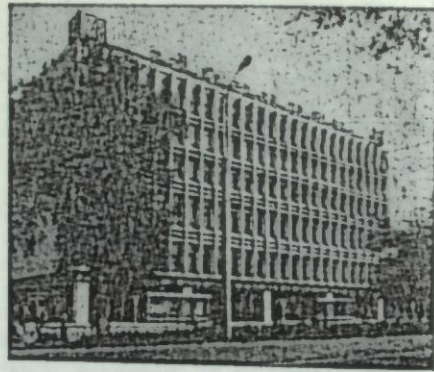

Центральный универмаг «Айчорёк».

всё для дома и отдыха; 2-й этаж — товары для женщин, 3-й этаж — товары для мужчин. 92% товаров реализуется по методу самообслуживания. В 55 секциях работают 573 продавца. Кол-во работающих на 1. I 1982 — 1 018 чел.; 35 отличников сов. торговли, 6 чел. награждены орденами и медалями СССР. В «А.» трудится лауреат премии ВЛКСМ продавщица К. М. Караева. Торговая пл. 6 763 м², товарооборот в 1982 ок. 88,4 млн. руб. Конструктивную основу 5-этажного здания «А.» составляет железобетонный каркас с навесными панелями, к-рые облицованы профилиров. стальным листом. Южная сторона здания преимущественно стеклянная, с улицы просматривается интерьер торговых залов. Посетители перемещаются с этажа на этаж посредством эскалатора и боковых дополнит. лестниц (арх. Б. Соболевский, Ю. Пересветов, В. Лачинов).

АКАДЕМИЧЕСКИЙ ЦЕНТР, организационный центр н.-и. работ. Созд. в Пишпекке в 1924. Стоял у истоков развития науки Киргизстана. Руководил всей н.-и. работой, проводил большую работу по формированию киргизского лит. языка, составлению учебников, учебных пособий, программ и методич. указаний для кирг. школ, переводу кирг. письменности с арабского алфавита на латинский; собирал, систематизировал и издавал произведения устного нар. творчества. В дек. 1925 вместо А. ц. организована Научная комиссия при

Алаарчинского ущелья. Пл. 19,4 тыс. га. Выс. над ур. м. 1 600—4 200 м. Вост. и зап. границы парка совпадают с границами водосборной площади р. Ала-Арча. Здесь много горных рек с водопадами и быстринами, растут пирамидалная ель, арча, плодовые кустарники; разнообразен животный мир (горный козёл, косуля, лиса, улар, кеклик и др.). Посещение парка регламентировано, отдых трудящихся проводится организованно.

АЛААРЧИНСКОЕ УЩЕЛЬЕ. Прорезает сев. склон *Киргизского Ала-Тоо* в наиболее возвышенной центр. части — на меридиане Фрунзе. Ограничено 2 осн. водораздельными отрогами — Алаарчинским и Джыламышским, — а замыкается гребневыми участками осн. хребта. Имеет сев. простирание и выходит в Вайтискую впадину. Дл. 30 км, шир. по гребню ок. 7 км, глуб. 800 м. В Алаарчинском отроге находятся самые высокие вершины Киргизского Ала-Тоо — пик Западный Аламедин (4 893,7 м), Корона (4 866,7 м). Ущелье окружают неск. десятков вершин, абсолютные отметки к-рых выше 4 000 м. Склоны сложены древнейшими протерозойскими, нижнепалеозойскими кристаллич. сланцами, гнейсами, песчаниками и конгломератами. Они прорваны местами интрузиями гранитов и гранодиоритов. Верхняя высокогорная часть с крутыми стенами (40—45°) и совр. ледниками имеет сложный расчленённый рельеф с ясно выраженными следами древнего оледенения (троги, кары, цирки и т. д.) и занята альпийскими и субальпийскими лугами. Нижняя часть ущелья несколько вышележивается, и тальвег его занят рыхлыми обломочными материалами, здесь развиваются лесо-луговое степные ландшафты. По ущелью протекает р. Ала-Арча, склоны его покрыты еловыми лесами. Здесь создан *Алаарчинский природный парк*, имеется альпинистский лагерь «Ала-Арча». А. у. — излюбленное место отдыха горожан.

АЛАМЕДИН, грузовая станция *Фрунзенского отделения Алмаатинской железной дороги*. Функционирует с 1958. В 1982 на станции А. сдан в эксплуатацию механизиров.

двор для транспортного обеспечения предприятий, не имеющих подъездных путей. Грузовой двор оснащён совр. складами, погрузочно-разгрузочными механизмами для крупнотоннажных контейнеров.

«АЛАМЕДИН», микрорайон. Расположен в вост. части города, в границах ул. Чолпонатинской, Салиевой, Сельской, Ленинского просп. Возник в 1977—83. Застроен 5- и 9-этажными крупнопанельными жилыми домами серии 105. Особое внимание уделено цветовому решению и арх. пластике жилых домов. Терр. мкр-на 56,8 га, нас. ок. 20,0 тыс. чел. (1. I 1982). Авторы: арх. Я. Алексенцев, А. Логунов.

«АЛАМЕДИН», парк культуры и отдыха (просп. им. 50-летия Кирг. ССР — ул. Парковая). Заложен в 20-х гг. 19 в. Пл. 3,3 га. В парке произрастают дуб черешчатый, акация белая, тополь, карагач, ель тьяньшаньская, берёза и др. виды деревьев. Имеются танцевальная площадка, эстрада, аттракционы, детский читальный зал, баскетбольные и волейбольные площадки, теннисный корт и др.

АЛАМЕДИН, пригородное село в Аламединском р-не. Осн. в 1868. Расположено сев.-восточнее Фрунзе, в 6 км от гор. ж.-д. вокзала, на терр. с-за им. В. В. Куйбышева. Центр Аламединского сельсовета. Нас. 10,3 тыс. чел. (1983). В селе находятся *Аламединская чулочная фабрика*, опытно-механический завод, 14 строит. орг-ций и др. Ведущая отрасль х-ва — овощеводство. Имеются 2 ср. школы, 3 медпункта, 4 дошкольных учреждения, 2 клуба.

АЛАМЕДИН, река, стекающая с сев. склона *Киргизского Ала-Тоо*. Дл. 78 км, водосборная пл. 317 км². Берёт начало с ледников. В верхнем течении протекает по *Аламединскому ущелью* бурным потоком и выходит в Чуйскую долину. Пл. совр. ледников в басс. 74 км². Имеет 33 мелких притока, самый крупный из них — Чункурчак (19 км). На терр. Фрунзе протекает вдоль вост. части 11-го, 6-го, 5-го, 4-го мкр-нов и между застройками мкр-на «Восток». Половодье наблюдается летом (май — сентябрь), межень — зимой. Ср. многолетний расход 6,36 м³/с. У с. Кёк-

Джар на реке построено водохранилище. Широко используется для орошения и по этой причине по руслу вода течёт только временами.

АЛАМЕДИНСКАЯ СТОЯНКА эпохи бронзы. Расположена на правом берегу р. Аламедин, напротив Карагачёвой рощи. Культурный слой обнаружен на значит. площади и залегал на глуб. 0,3—0,6 м. Находки состоят из обломков глиняной посуды, часть к-рой украшена геометрич. орнаментом, костей крупного и мелкого рогатого скота. Керамика стоянки аналогична керамике др. стоянок на С. Киргизии и датируется концом 2 — нач. 1-го тыс. до н. э. Население занималось земледелием и скотоводством. Стоянка открыта в 1929 А. И. Тереножкиным. Раскопки не производились.

АЛАМЕДИНСКАЯ ЧУЛОЧНАЯ ФАБРИКА (с. Аламедин, ул. Панфилова, 16). Созд. в 1941 на базе эвакуированного оборудования Харьковской трикотажной ф-ки. Выпускает хл.-бум. и синтетич., хл.-бум.-синтетич. чулочно-носочные изделия. В 1970—72 реконструирована. Выпуск изделий составил: в 1944 — 1,5 млн., в 1955 — 5, в 1965 — 8,6, в 1975 — 11,8, в 1982 — 12,8 млн. пар. 14% продукции выпускается с Гос. знаком качества. Кол-во работающих на 1. I 1982 — 756; 476 ударников, 57 коллективов коммунистич. труда; 80 чел. награждены орденами и медалями СССР. Имеет детский сад-ясли.

АЛАМЕДИНСКИЕ ТЕРМАЛЬНЫЕ ВОДЫ, месторождение термальных вод. Расположено на сев. склоне Киргизского Ала-Тоо в лесо-луговом поясе долины р. Аламедин, в 28 км к Ю. от Фрунзе. До 1971 по обоим берегам р. Аламедин на протяжении 200 м выклинивались многочисл. субтермальные источники (температура 20—32°C, дебит св. 2 л/с). В 1971—74 пробурена скважина с суточным дебитом 186 м³ при самоизливе и температурой воды 53°C. По составу аналогичны водам курорта Иссык-Ата и относятся к щелочным (рН 8,40—8,90), азотным слабоминерализованным (0,3 г/л), кремнистым (40 мг/л), сульфатно-гидрокарбонатным с высокой концентрацией фтора. Рекомендуются при лечении костно-мышеч-

ной, нервной системы, гинекологич., кожных заболеваний. Питьевое лечение не показано из-за высоких концентраций фтора. Здесь строятся профилакторий энергетиков «Тёплые ключи».

АЛАМЕДИНСКОЕ МЕХОВОЕ ПРОИЗВОДСТВЕННОЕ ОБЪЕДИНЕНИЕ

Мин-ва местной пром-ти. Созд. в 1973. Осуществляет выделку меховой, шубной, нестандартной овчины, контурного лоскута и пошив разл. меховых изделий. Объединяет 4 предприятия, в т. ч. 2 гор. и 1 пригородное. Главное предприятие — бывший Аламединский промкомбинат (ул. Лермонтова, 1) — созд. в 1947 как артель «Кара-Курай», изготовлявшая верёвки, крем обувной и др. В 1950 перен. в артель «Кожхимпром», к-рая перешла на обработку кожи и изготовление резино-технич. изделий, зеркал и др. В 1962—73 — Аламединский промкомбинат. Фрунзенская овчинно-шубная фабрика (ул. Ю. Фучика, 7) созд. в 1965. В состав объединения входят также Пржевальская обувная ф-ка и пухо-перовая ф-ка в с. Дачном Кантского р-на. В 1982 по 2 гор. произв. участкам объединения выпущено валовой продукции на 15,9 млн. руб.; 4,6% продукции — с Гос. знаком качества. Кол-во работающих по гор. и пригородному участкам на 1. I 1982 — 965; 300 ударников и 1 коллектив коммунистич. труда; награждённых орденами СССР — 6. Объединение — участник международных выставок (Лейпциг, 1974; Врио, 1978; Улан-Батор, 1981). Пользуется передвижной технич. б-кой.

АЛАМЕДИНСКОЕ УЩЕЛЬЕ. Прорезает сев. склон Киргизского Ала-Тоо в наиболее возвышенной центр. его части — на меридиане Фрунзе. Начинается разветвл. системами узких щелей, замыкающихся в гляциально-нивальном поясе, и кончается в предгорной равнине на выс. 1 600 м. Длина 50 км, шир. по гребню 7—8 км, по дну — 25—50 м, глуб. 800—1 000 м. В рельефе наблюдается высокогорная верхняя часть с крутыми бортами, следами древнего оледенения, с остроконечными пиками, большой пл. ледников, вечных снегов и выходов голых скал, средне-

горная нижняя часть со оглаженными формами рельефа — с большой пл. осыпей и закреплённых обломочных пород на склонах. По ущелью протекает р. Аламедин. Ландшафты подчиняются закономерностям высотной зональности. В низовьях А. у. на выс. 1 600—1 800 м распространены разнотравные степи, далее идёт лесо-лугово-степная зона с арчевым редколесьем, зарослями лиственных деревьев и кустарников. На выс. 2 800—3 300 м распространены субальпийские и альпийские луга. Гребневая зона выс. 3 500—3 600 м, выше — гляциально-нивальная зона с совр. ледниками. Недалеко от нижнего конца ущелья на дне долины имеются выходы тёплых минеральных источников (см. *Аламединские термальные воды*). А. у. — излюбленное место отдыха горожан.

«АЛА-ТОО», газетно-журнальное изд-во (ул. Первомайская, 63). Создано в 1934 как изд-во «Кызыл Кыргызстан», с 1956 — «Советтик Кыргызстан», с 1964 носит нынешнее название. До созд. Изд-ва ЦК Компартии Киргизии (1972) выпускало все газеты и журналы, издающиеся в городе. С 1972 — газеты: «Мугалимдер газетасы», «Кыргызстан маданияты», журналы: «Ала-Тоо», «Литературный Кыргызстан», «Ден соолук», «Эл агартуу», «Здравоохранение Киргизии», «Русский язык и литература в киргизской школе», «Экран».

«АЛА-ТОО», гостиница Киргизского отделения Всесоюзного акционерного общества «Интурист» (просп. Дзержинского, 1). Построена в 1960 (арх. И. Люблинский). Располагает 112 номерами на 205 мест. Имеет resto-

Гостиница «Ала-Тоо».



ран, банкетный зал, парикмахерскую. **«АЛА-ТОО»**, ежемесячный лит.-худ. и обществ.-политич. журнал, орган Союза писателей Киргизии и Мин-ва культуры Кирг. ССР (редакция: ул. Пушкина, 70). Осн. в 1931 как «Чабуул» («Атака»), с 1933 — «Кыргызстан кеңеш адабияты» («Советская литература Киргизстана»), с 1935 — «Кыргыз совет адабияты» («Киргизская советская литература»), с 1938 — «Ала-Тоо», с 1939 — «Советтик адабият жапа искусство» («Советская литература и искусство»), с 1942 — «Советтик Кыргызстан», с 1956 носит нынешнее название. Популярны рубрики: «Проза», «Поэзия», «Литературная критика, литературоведение», «Очерк и публицистика», «Искусство», «Из сокровищниц мировой литературы», «Из советской поэзии», «Молодые голоса», «Герои одиннадцатой пятилетки», «От съезда к съезду», «Писатель и пятилетка» и др. Издаётся на кирг. языке. Тираж 54 тыс. экз. (1983). Награждён орденом Дружбы народов (1981).

«АЛА-ТОО», широкоэкранный кинотеатр (Ленинский просп., 187). Открыт в 1938. Имеет 2 зала (на 512 и на 280 мест). В 1976 на базе малого зала открыт детский кинозал «Улан». Демонстрируются советские фильмы, фильмы социалистич. стран, а также дублированные на кирг. язык. Работают киноклубы «Человек и закон», «В мире сказок», «От книги — к экрану», «Вокруг света» и др. В 1982 — 2 млн. кинозрителей. Здание построено по проекту арх. В. Калмыкова. Фасад здания украшен керамич. панно-рельефами (1963; скульп. А. Воронин, С. Бакашев, А. Каменский, З. Хабибуллин).

Кинотеатр «Ала-Тоо».

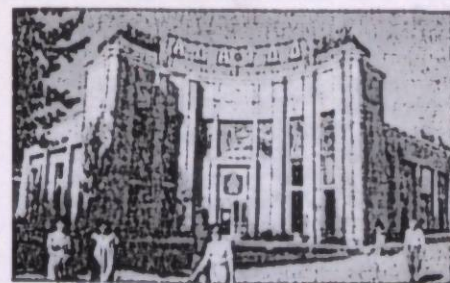

•АЛАШ•, см. *Киргизский общественный комитет «Алаш».*

•АЛГА•, респ. добровольное спорт. об-во рабочих, ИТР и служащих предприятий машиностроения, приборостроения, угольной, металлургич., лёгкой, нефтяной пром-ти, строит. и пром-ти строит. материалов, уч-ся ср. спец. уч. заведений. Респ. совет (ул. Тоголока Молдо, 17) созд. в 1954. Во Фрунзе объединяет 53 гор. спорт. клуба и коллектива физкультуры, в к-рых насчитывается 40 575 чел. На первенствах СССР и ДСО профсоюзов в 1981 алгинцы завоевали 19 золотых медалей. Женская баскетбольная команда «Строитель» и мужская волейбольная команда «ДСК» выступают в играх на первенство СССР в составе 1-й группы класса «А». Имеет Дом физкультуры. С 1977 по 1982 «А.» подготовлено 11 мастеров спорта СССР междунар. класса, 153 мастера спорта СССР, св. 3 590 канд. в мастера спорта и перворазрядников. Среди спортсменов «А.» — чемпионы мира А. Тарев, Ю. Хоришко и др.

•АЛГА•, футбольная команда. Созд. в 1956 под названием «Спартак» при респ. совете ДСО «Спартак». Наст. название — с 1960. Участвовала в играх первенства СССР по футболу среди команд класса «Б» в 1956—63. С 1963 играет во 2-й лиге класса «А». В 1970—73, 1975 и 1979 выступала в 1-й лиге класса «А». 14 футболистов команды были удостоены звания «Мастер спорта СССР». Проведено св. 30 междунар. и товарищеских встреч с национальными и клубными командами зарубежных стран. Подготовка молодых спортсменов для «А.» производится в команде «Юность» (1981). В конце 1982 перешла в ведение респ. совета ДСО «Алга».

АЛЛЕЯ ГЕРОЕВ, мемориал. Открыта в 1975 в день 30-летия Победы советского народа над фашистской Германией. Расположена в центре просп. «Молодая гвардия» между Ленинским просп. и ул. Киевской. Композиционно связана с памятником «Героям-комсомольцам 20—40-х годов». Представляет собой каскад из 4 площадок, на 3 из них расположено по 2 бюста Героев Советского

Союза Н. Я. Ананьева, Г. Е. Конкина, Н. В. Москаленко, Г. А. Петренко, Ч. Тулебердиева, Д. Шопокова, сооружены фонтаны в форме 5-конечной звезды; на 4-й площадке установлена мем. плита с именами Героев Советского Союза и полных кавалеров орденов Славы — киргизстанцев. Пл. мемориала 112×18 м. Использован гранит, бюсты отлиты из бронзы, площадки покрыты красноватой песчано-кирпичной крошкой. Арх. часть выполнена В. Курбатовым. Авторы бюстов — скульп. Г. Тупый, В. Шестопад, Т. Досмагомбетов, Т. Садыков, З. Хабибуллин, А. Мухутдинов.

АЛМААТИНСКАЯ УЛИЦА, одна из главных магистралей меридионального направления, проходящая по терр. Свердловского и Октябрьского р-нов, часть трассы Фрунзе — Алмата. Проходит с Ю. на С. от ул. 50 лет Октября до ЗВЧК, протяжённость ок. 6 км. Возникла в 30-х гг. как грунтовая дорога. Застраиваться стала в 50-х гг. домами усадебного типа. Непосредственно к А. у. примыкают мкр-ны «Восток-5» и «Кёк-Джар», в южной части — *Ботанический сад*. Южнее линии ж. д. по обе стороны А. у. размещены промышл. предприятия *Восточного промышленного узла*. На улице находятся здания ин-та «Киргизколхозпроект» и Дворец культуры и техники камвольного-суконного комбината. В 1982 на пересечении с просп. им. 50-летия Кирг. ССР начато стр-во крупнейшего в республике крытого колхозного рынка.

АНСАМБЛЬ КОМУЗИСТОВ Кирг. гос. филармонии. Созд. в 1939. Организатор и 1-й худ. рук. — Атай Огомбаев. Входит в состав *Оркестра народных инструментов* им. Карамолдо Орозова. Первые комузисты — В. Кулболдиев, С. Айманбетов, М. Мусулманкулов, Т. Карымшаков, Ш. Шеркулов, С. Медетов, К. Эшмамбетов и др. Среди лучших концертных номеров — «Маш ботой», «Кыз кербез», «Ак тамак-кёк тамак», А. Огомбаева, «Кейрэн кюю» А. Бейшукурова, «Чайкама», «Чон кербез», «Желгендеги кербезим» Т. Сатылганова, «Кара озгёй» Н. Ворошева, «Жаш кербез» К. Орозова и др. Ряд пьес ансамбль исполняет в со-



Ансамбль комузистов Киргизской государственной филармонии. 1974.

провождении оркестра. А. к. — лауреат Всемирных фестивалей молодёжи и студентов (1957, Москва и 1968, София). Выступление А. к. на Всемирной выставке в Брюсселе (1958) отмечено золотой медалью. Ансамбль гастролировал по СССР, а также во Франции, Канаде, Японии, Сирии, Финляндии, США, Монголии, Турции и др. В составе ансамбля — Ж. Султанмаматов, С. Токтакунова, К. Кыдыралиев, С. Медетов и др. — всего 16 чел. (1983). Худ. рук. — Ч. Исабаев (с 1972). За концертную программу 1973—74 А. к. удостоен премии ЛКСМ Киргизии.

АНСАМБЛЬ ПЕСНИ И ТАНЦА Дворца пионеров и школьников им. К. Джакыпова. Созд. в 1959 под руководством Е. П. Бедаревой и Е. А. Глиńskiej. В репертуаре — произв. кирг., рус., сов. и зарубежных композиторов, танцы народов СССР. В 1982 в хоровой и хореографич. студиях, оркестре и ансамбле комузистов занималось ок. 700 чел. Ан-

самбль — лауреат фестиваля детского иск-ва в пионерском лагере «Орлёнок» (1968), Междунар. фестиваля «Пусть всегда будет солнце» в Артеке (1978), лауреат премии ЛКСМ Киргизии (1975). Побывал с концертами в Москве, Красноярске, Волгограде, Ярославле, Владивостоке, Таллине, Кронштадте, Пятигорске (всего ок. 800 выступлений).

АНСАМБЛЬ ТАНЦА, Государственный а. т. Киргизии, творч. коллектив Кирг. гос. филармонии. Созд. в 1957



Государственный ансамбль танца Киргизии. 1972.



во Фрунзе из участников художеств. самодеятельности и существовал до 1960; худ. рук. были Н. Холфин, С. Кабеков. В 1968 организован вторично под руководством Н. Тугелова. В репертуаре — танцы народов СССР. Среди лучших постановок — «Кийиз», «Тюльпан», «Кумыс», «Чакчак», «Каркыра-турна», «В горах Ала-Тоо», «Комузчу», «Наездники», «Кюрёш», «Украинский танец» и др. А. т. гастролировал в союзных рес-

публиках, в Финляндии, Швеции, Бельгии, Франции, Дании и др. В составе ансамбля 50 чел. Худ. рук. — Г. Мадемилова (с 1977). **АНСАМБЛЬ ТЕМИР-КОМУЗИСТОВ** Кирг. гос. филармонии. Созд. в 1939. Входит в состав *Оркестра народных*



Ансамбль темир-комузистов Киргизской государственной филармонии. 1976.

инструментов им. Карамолдо Орозова. Организатор и худ. рук. — А. Вайбатыров. В 1971 созд. проф. А. т. под руководством Т. Тыныбекова. В репертуаре — кирг. нар. песни и наигрыши: «Тагылдыр тоо» А. Вайбатырова, «Короо четинде», «Пахтам» Т. Тыныбекова и др. Ряд пьес ансамбль исполняет в сопровождении оркестра. Участники А. т. в составе др. творч. коллективов филармонии побывали в ЧССР, Канаде, Бельгии, Швеции, США и др. В А. т. 12 чел. (1981).

АНТИБИОТИКОВ ЗАВОД, Фрунзенский завод антибиотиков (Вост. промзона). Созд. в 1968. Осн. продукция: кормовой антибиотик бивит (вет. препарат) и бациллин (кормовая добавка), используемые в жив-ве и птицеводстве. Получение антибиотиков основано на микробиологич. синтезе методом глубинной ферментации. В 1972 осуществлено расширение произ-ва. С 1974 работает опытно-промышл. участок по выпуску чистых аминокислот мед., пищевого и с.-х. назначения. Продукция поставляется в к-зы и с-зы Киргизии, др. республик Ср. Азии, в РСФСР, Белоруссию, Казахстан. В 1982 выпуск продукции составил ок. 65 тыс. кг антибиотиков. Кол-во работающих на 1. I 1982—360; 184

ударника, 1 участок коммунистич. труда; 15 чел. удостоены правительств. наград.

АНТИКОКАНДСКИЕ ВЫСТУПЛЕНИЯ ЧУЙСКИХ КИРГИЗОВ. Во 2-й четверти 19 в. произошло выступление киргизских скотоводов, кочующих недалеко от кокандской крепости Пишпек. Поводом к нему послужили прозвол и насилие ханских сборщиков податей, сопровождаемых военным отрядом из 300 конников. В выступлении участвовало население части Чуйской долины и прилегающих к ней нек-рых горных районов. К киргизам присоединилась часть казахов Большой Орды. Несмотря на временные успехи повстанцев, выступление было подавлено. Летом 1850 часть чуйских киргизов, вновь поднялась на борьбу и напала на укрепление Пишпек. Кокандский военный гарнизон не дал повстанцам развернуться и занять осажденные укрепления. В 1851 в Пишпек прибыл ханский карательный отряд из 7 тыс. вооруженных людей, они отняли у киргизов скот и лошадей. Такой грабёж повторился и в 1856. В 1857—58 произошло одно из крупных выступлений киргизов и казахов Семиречья. В нём приняли участие почти все киргизы из племён солто и сарыбагыш, кочевавшие в Чуйской долине. В 1858 они полностью разбили под Пишпеком 5 ханских отрядов. Это выступление, как и предыдущее, показало всеобщую ненависть киргизского населения Чуйского края к кокандскому хану. При продвижении царизма в глубь Средней Азии и столкновении России с Кокандом в сент. 1860 крепость была взята рус. отрядом из Верного. В нач. окт. того же года для восстановления ханской власти к Пишпеку прибыл полуротынский авангард кокандского войска и занял оставленную русскими крепость. В сент. 1862 выступление чуйских киргизов против кокандских феодалов вспыхнуло с новой силой. В конце сент. 1862 повстанцы, убив ханского наместника и окружив кокандскую крепость Пишпек, обратились за помощью к рус. властям Алатаоского округа в Верном и просили принять их в русское подданство. 24 окт. 1862 рус-

ский отряд Колпаковского заставил гарнизон Пишпека сдаться. К осени 1863 было ликвидировано кокандское господство в сев. части Киргизии, население к-рой добровольно приняло подданство Российского гос-ва.

АПТЕКИ. Первая аптека появилась в Пишпек в 1878 вместе с приёмным покоем, переведённым из Томака. В 1899 была открыта аптека для продажи лекарств гражд. населению. С 1907 действовала частная аптека. С 1918 А. постепенно открывались при амбулаториях, медпунктах, больницах, диспансерах, и.и. ин-тах мед. профиля. В 1982 во Фрунзе функционировали 30 город-



Рецептурный отдел одной из аптек города.

ских, 14 больничных, 3 ведомственных А. и 16 филиалов А. Работали 469 фармацевтов.

АРТЕЗИАНСКИЕ СКВАЖИНЫ. Используются для забора подземных вод. Первая скважина пробурена и оборудована насосами в 1955 в Детском парке им. К. Джакыпова. В 1956 пробурены А. с. по ул. Беллинского (угол ул. Куренкеева) и на просп. «Молодая гвардия» (в сев. части), в 1963 — скважина у ж.-д. вокзала. На 1. I 1982 пробурено ок. 180 скважин для хоз., питьевого и промышл. водоснабжения. Глуб. скважин 115—190 м.

АРХЕОЛОГИЧЕСКИЕ ПАМЯТНИКИ. Представлены стоянками, захоронениями, остатками древних и средневековых поселений, случайными находками отд. предметов на совр. терр. Фрунзе и его окрестностей. А. п. каменного века — неолитиче-

ские орудия труда — обнаружены у сев.-вост. окраины города, ок. Аламединской ГЭС. А. п. бронзового века — поселение на правом берегу р. Аламедин (Аламединская стоянка), обнаруженные бронзовые мотыга, вислообушенные топоры и др. изделия, а ок. Алаарчинского ущелья — наконечник копья. В раннежелезном веке в междуречье Аламедин — Ала-Арча и др. местностях Чуйской долины обитали кочевые племенные союзы саков (7—3 вв. до н. э.) и усуней (3 в. до н. э.— 5 в. н. э.). Их А. п.— многочисл. курганные могильники (в т. ч. *Сако-усуньский могильник*) — почти все под совр. застройкой. В нек-рых захоронениях найдены глиняная посуда, оружие и украшения. У сев.-вост. окраины города обнаружены также остатки поселения, существовавшего в первых вв. н. э. В средневековье на совр. терр. города и его окрестностей проживали кочевые племена и оседло-земледельческое население. А. п. кочевых тюркоязычных племён являлись могильники и каменные изваяния. А. п. оседло-земледельческого населения в окрестностях города представлены развалинами таких древних городов, как *Караджыгачское городище* в Несторинском кладбищем, *Новопокровское городище*, *Чёмючское городище*, *Сокулукское городище*. Крупнейший из А. п. на терр. города — *Пишпекское городище* — находился к З. от р. Ала-Арча в р-не ст. Пишпек и бывших селений Ключевое и Кызыл-Аскер. В бассейне р. Аламедин располагались городище «*Кузнечная крепость*» и *Тёкельдешские городища*. В 1928 у сев.-вост. окраины города был обнаружен клад медных монет 11 в. весом 4 кг, 2-й клад монет того же времени найден в 1976 на пересечении ул. Салливой и Алмаатинской.

АРХИВ, Центральный государственный а. Кирг. ССР, ЦГА Кирг. ССР (ул. Токтогула, 105). Созд. в 1926 как Архивное бюро. С 1927 — ЦГА Кирг. АССР, наст. название — с 1936. В хранилищах имеется св. 2 тыс. разл. фондов, в к-рых сосредоточены документы о дореволюц. истории кирг. народа, о победе Сов. власти в Киргизии, её дальнейшем укреплении, земельно-водной реформе, кол-

лективизации с. х-ва, трудовой жизни в годы Вел. Отечеств. войны и т. д. В ЦГА хранятся личные фонды М. В. Фрунзе, И. В. Панфилова, М. Рыскулова, А. Малдыбаева и др. Работает научная б-ка, фонд к-рой на 1. I 1982 составлял св. 8 тыс. книг и 2 тыс. газетных подшивок.

АРХИВ КИНОФОТОФОНОДОКУМЕНТОВ, Центральный государственный а. к. Кирг. ССР, ЦГА КФФД Кирг. ССР (ул. Токтогула, 105). Созд. в 1941. В 1958—72 существовал как отдел кинофотофонодокументов Центрального государственного архива Киргизской ССР. С февр. 1972—ЦГА КФФД Кирг. ССР. В архиве хранятся документ., научно-популярные фильмы (с 1927), киножурналы «Советская Киргизия» (с 1940), спец. выпуски, отд. киносюжеты, кинолетописи и т. д. Архив хранит фото-негативы и позитивы разл. событий на терр. Киргизии с конца 90-х гг. 19 в. Среди хроникально-документ. записей: выступления и воспоминания старейших коммунистов, участников движения 25-тысячников, участников движения за коммунистич. отношение к труду, новаторов промышл. и с. х. произ-ва, ветеранов нар. образования, здравоохранения и культуры республики. В архиве хранятся (на 1982) ок. 10 тыс. ед. хранения кинодокументов, ок. 70 тыс. ед. хранения фотодокументов и св. 3 тыс. ед. хранения звукозаписей.

АСАНБАН, канал. Начинается от р. Аламедин и впадает в р. Ала-Арча. Проходит вдоль юж. границы Фрунзе, через жилые застройки 11-го, 7-го, 8-го и 10-го мкр-нов. Используется для орошения зеленых насаждений города. Общая дл. 6,5 км, в т. ч. в черте города 3,0 км. Расход воды до 1,5 м³/с. Рядом с 11-м мкр-ном, от вододельителя канала А., начинается канал Мураталы, проходящий по юго-вост. окраине города. Дл. 1,5 км. Расход воды 1 м³/с. **АСФАЛЬТОБЕТОННЫЙ ЗАВОД** (ул. Хвойная, 70). В 1981 введена в эксплуатацию 1-я очередь строящегося з-да мощностью 117 тыс. т асфальтобетона в год. Проектная мощность составит 300 тыс. т асфальтобетона в год. В 1983 на з-де был один цех, 3 звена.

АТЕЛЬЕ по индивидуальному пошиву и ремонту одежды. Во Фрунзе функционируют 22 ателье в составе фирмы «Киргизия», из них высшего разряда — 1, 1-го разряда — 17 и 2-го разряда — 4. Популярные А.: «Жылдыз» (ул. Киевская, 168), «Чынар» (ул. 50 лет Октября, 42 а), «Асель» (ул. Московская, 188), «Тюльпан» (ул. Советская, 204), «Айгуль» (ул. 50 лет Октября, 131 а). Действуют 6 специализиров. А. по пошиву свадебных нарядов, национальной одежды и др.

АЭРОКЛУБ ДОСААФ Фрунзенский (ул. Тимирязева, 100). Созд. в 1934. В годы Вел. Отечеств. войны только на базе аэроклуба сформировано 3 авиац. полка. 6 воспитанникам клуба было присвоено звание Героя Сов. Союза: М. Д. Афанасьеву, М. Н. Бабкину, Н. П. Мирошниченко, Н. М. Рудь, Е. К. Мазкову, а Т. Я. Бегельдинов был удостоен этого звания дважды. В 1983 в клубе работали 3 секции по подготовке лётчиков-спортсменов, спортсменов-парашютистов и спортсменов по авиамodelьному спорту. Занимались 359 спортсменов. Клуб имеет аэродром в г. Кара-Балте, лабораторию для авиамodelьных, учебные и спортивные самолёты (ЯК-40 и ЯК-55). Клубом подготовлено 3 мастера спорта СССР междунар. класса, 3 засл. тренера Кирг. ССР, 78 мастеров спорта СССР, канд. в мастера спорта и перворазрядников.

АЭРОПОРТ, см. «Манас».

Б

БАЙТИКСКАЯ ВОЗВЫШЕННОСТЬ. Тянется параллельно Киргизскому Ала-Тоо у его сев. подножия, от р. Аламедин до Джылдыша. Отделена от основного хребта Байтикской впадиной и находится в 6 км к Ю. от Фрунзе. Дл. ок. 20 км, шир. 4—6 км, выс. 1 200—1 300 м. Состоит из песчано-глинистых слабосцемен-

тированных отложений неогена, прикрытых сверху несогласно залегающими галечниками плейстоцена. По сев. подножию возвышенности проходит глубинный тектонич. разлом, по к-рому происходит смещения отложений. Склоны расчленены рывтинами, промоинами и оврагами. Поверхность относительно ровная. Преобладают сухо-степные и полупустынные ландшафты на серозёмах и светлокаштановых почвах. Естественные ландшафты местами изменены посадками разл. декоративных и плодовых деревьев. В зап. части имеются виноградники, выровненные участки освоены под богарные зерновые. Б. в. постепенно становится местом загородных прогулок и отдыха горожан. **БАЙТИКСКАЯ ВПАДИНА**, небольшая межгорная долина широтного простираения у сев. подножия Киргизского Ала-Тоо, в 15 км к Ю. от Фрунзе. Отделена от Чуйской долины Байтикской возвышенностью. Дл. ок. 18—20 км, ширина 8—12 км, абсолютные отметки 1 100—1 300 м. По геологич. структуре — синклинальный прогиб, выполненный кайнозойскими грубообломочными рыхлыми отложениями, прикрытыми сверху совр. наносами рр. Ала-Арча и Аламедин. Протекающие через впадину рр. Ала-Арча и Аламедин образуют широкие галечниковые поймы и выходят за пределы Б. в., прорезая прилавки. По краям впадины кое-где обнажаются слабосцементированные галечники неогена. Климатич. условия, особенно летнее периода, более умеренные по сравнению с районами города. Ср. темп-ра воздуха в янв. —4,8°, в июле 17,9°C. Годовое кол-во осадков 520 мм. Впадина богата подземными водами, к-рые используются и для нужд Фрунзе. Б. в. расположена в зоне сухих разнотравно-злаковых и луговых степей, развивающихся на каштановых почвах. Совр. облик ландшафта носит больше антропогенный, чем естественный характер. Все пригодные земли распаханы. В долине расположены сёла, пионерские лагеря, кардиологич. санаторий и др. **«БАЧЧЕКЕП»**, ежемесячный лит. художеств. иллюстриров. журнал ЦК ЖКСМ Киргизии и Респ. совета пионерской организации им. В. И. Лени-

на для детей дошкольного и младшего школьного возраста (редакция: ул. Первомайская, 82). Осн. в 1977, издаётся на кирг. яз. Популярные рубрики: «Азбука поведения», «Урок на 5 минут», «Люби, изучай и береги природу» и др. Тираж 74 тыс. экз. (1983).

БАНИ, см. «Ак-Булак».

БАНКИ, см. Киргизская республиканская контора Госбанка СССР и Киргизская республиканская контора Стройбанка СССР.

БАССЕЙНЫ ПЛАВАТЕЛЬНЫЕ. Используются для учебно-тренировоч. занятий и соревнований по плаванию, а также для обучения плаванию и занятий групп здоровья. На 1. I 1983 во Фрунзе имелось 8 плавательных бассейнов, из них 4 крытых. Зимний, крытый плавательный бассейн (просп. «Молодая гвардия», 21). Построен в 1958. Имеет 2 ванны: 25-метровую с 5-метровой вышкой для прыжков в воду и 20-метровую для начинающих пловцов. Трибуны на 200 мест. Пропускная способность — 800 чел. в день. Плавательный бассейн спорт. комплекса «Сельмашевец» (ул. Интергельпо, 2). Построен в 1957. Располагает 3 ваннами: 50-метровой открытой, с подогревом воды; 20-метровой закрытой, для начинающих пловцов; для прыжков в воду с 10-метровой вышкой (20×20 м). Трибуны на 300 мест. Пропускная способность — 800 чел. в день. Плавательный бассейн спорт. клуба «СКИФ» (ул. 50 лет Октября, 97). Построен в 1970. Имеет 2 ванны: 50-метровую открытую плавательную; для прыжков в воду с 10-метровой вышкой. Трибуны на 500 мест. Пропускная способность — 1 200 чел. в день. Плавательный бассейн Дворца спорта им. В. И. Ленина (ул. Тоголока Молдо, 40). Построен в 1979. Имеет 50-метровую плавательную ванну с трибунами на 300 мест. Пропускная способность — 1 000 чел. в день.

«БАТРАЦКАЯ ПРАВДА», см. Советская Киргизия.

БЕГЕЛЬДИНОВА Т. Я. БЮСТ. Установлен в 1948 на совр. Ленинском просп. у Источника музея на высоком гранитном постаменте, орнаментированном с 3 сторон. Отлит из бронзы.



Бюст Т. Н. Бегельдинова

Общая выс. 4 м. Скульп. И. Абакумов и В. Боголюбов.
БЕЛИНСКОГО УЛИЦА (бывшая Ключевая). В 1951 названа именем В. Г. Белинского (старое название — от родников, находившихся сев. совр. просп. им. 50-летия Кирг. ССР). Расположена в центр. части города, тянется с Ю. (от линии ж. д.) до сев. границы города, пересекает *Московскую улицу, Ленинский проспект и проспект имени 50-летия Киргизской ССР.* До революции была застроена домами усадебного типа. В 50-х гг. в связи со стр-вом троллейбусной линии улица подверглась капитальному переустройству: проложенный по ней арык был отведен, её замостили, затем покрыли асфальтом. В 60-х гг. появились многоэтажные дома, среди них первый в городе 9-этажный

Путепровод, связывающий улицу Белинского с проспектом Мира.



208-квартирный жилой дом с маг. «Океан» и «Бакыт». В 1978 на пересечении с ул. Токтогула возведено 9-этажное здание — экспериментальный цельнобетонный жилой дом. В 1981 вошли в строй 9-этажный дом у линии ж. д. с продовольств. магазином «Керме-Тоо» и новое здание филармонии. На пересечении с ул. Киевской — проектный ин-т «Киргизгипрострой», на пересечении с ул. Фрунзе расположены адм. и главный корпус *университета.* Сев. просп. им. 50-летия Кирг. ССР находится Ботанич. сад ун-та, далее — зоокомбинат. Южная часть (от линии ж. д. и путепровода, построенного под ней в 1972 дл. 600 м) — *Мира проспект.*

БЕЛОВОДСКИЙ МЯТЕЖ, белогвардейский мятеж, начавшийся в с. Беловодском и охвативший зап. часть Пишпекского и нек-рые села соседнего Аулиеатинского уездов. 6 дек. 1918 мятежники захватили почту и телеграф в Беловодском, создали свой штаб — «Военный народный совет». Организаторы В. м. были связаны с подпольным туркестанским контрреволюц. центром в Ташкенте, с белогвардейцами Семиречья, английскими империалистами и бывшими царскими дипломатич. представителями в Сибдзгине. Во главе мятежа стояли левые эсеры и алашординцы, выражавшие интересы бай-манапства, кулачества, различных слоёв мелкой буржуазии. Поводом для мятежа было решение 1-й партийной конференции Пишпекского уезда об удалении из органов власти левых эсеров и буржуазных националистов. Мятежники свергли большевистские Советы в захваченных селах и аилах, расправлялись с коммунистами. Их программа предусматривала ликвидацию Советов во всей Семиреченской обл. и восстановление органов Врем. пр-ва, свободу торговли и отмену продразвёрстки. Вооружённые отряды левых эсеров 14 дек. прорвались к Пишпеку и заняли его зап. часть. Защитники города и 1-й Пишпекский полк под командованием Я. Н. Логвиненко, прибывший в Пишпек 22 дек. с Северного Семиреченского фронта, подавили мятеж. 28 дек. весь уезд был очищен от контрреволюционеров.

Воины, погибшие при подавлении В. м., похоронены в братской могиле, где установлен *Памятник красногвардейцам.*

БЕШ-КЮНГЕЙ, пригородное село в Аламединском р-не. Осн. в 1898. Расположено юго-вост. Фрунзе, в 20 км от гор. ж.-д. вокзала. Относится к Ташмойнокскому сельсовету, центр с-за «Таш-Мойнок». Нас. 1,97 тыс. чел. (1983). Ведущие отрасли х-ва — садоводство, картофелеводство, овощеводство. Имеются ср. школа, клуб, б-ка, медпункт, дошкольные учреждения.

БИБЛИОТЕКА ИМЕНИ ДЖ. БОКОНБАЕВА Фрунзенская городская № 18 (ул. Первомайская, 110). Созд. в 1949 на базе Фр. областной б-ки. С 1950 носит имя Дж. Боконбаева. Книжный фонд на 1. I 1982 — 162,6 тыс. экз. на кирг. и рус. языках. Выписывает 140 наим. журналов. В фонде — собр. соч. Ф. Шиллера (в 4 тт., 1901), У. Шекспира (в 5 тт., 1902), Дж. Байрона (в 3 тт., 1905), монография Л. Вольтского «Леонардо да Винчи» (1899) и др. Имеет абонемент и читальный зал на 40 мест. Обслуживает 10 тыс. читателей.

БИБЛИОТЕКА ИМЕНИ ДЖ. ТУРУСБЕКОВА Фрунзенская городская № 2 (ул. Бейшеналиевой, 31). Созд. в 1939 на базе книжного фонда филиала детской городской б-ки, с 1961 носит имя Дж. Турусбекова. Книжный фонд на 1. I 1982 — 104 тыс. экз. на кирг., рус. и иностранных языках. Выписывает 130 наим. журналов. Имеет читальный зал на 70 мест, абонемент. Обслуживает 17 тыс. читателей.

БИБЛИОТЕКА ИМЕНИ Л. Н. ТОЛСТОГО Фрунзенская городская № 1 (ул. Л. Толстого, 20). Созд. в 1946, с 1960 носит имя Л. Н. Толстого. Книжный фонд на 1. I 1982 — 63,2 тыс. экз. на кирг. и рус. языках. Выписывает 120 наим. журналов. Имеет абонемент, читальный зал на 60 мест. Обслуживает 10 тыс. читателей.

БИБЛИОТЕКА ИМЕНИ Н. К. КРУПСКОЙ Фрунзенская центральная городская (просп. Мира, 61 а). Созд. в 1938. Книжный фонд на 1. I 1982 — 242,4 тыс. экз. на кирг., рус. и иностранных языках. Выписывает 172 наим. журналов, в т. ч. 3 иностран-

ных. Методич. центр гор. массовых б-к, с 1979 — центр б-ка Фр. городской гос. централизован. библиотечной системы, объединяет на правах филиалов 18 гор. б-к. Отделы: «Юношеский», «Искусство», нестационарного обслуживания (55 передвижных б-к и 6 пунктов выдачи). Издаёт бюллетень «Новые книги», библиографич. указатель «Новая литература по педагогике». Имеет абонемент, читальный зал на 48 мест. Обслуживает 25 тыс. читателей (1982).

БИБЛИОТЕКА УНИВЕРСИТЕТА, научная библиотека Кирг. гос. ун-та им. 50-летия СССР (ул. Фрунзе, 547). Созд. при пед. ин-те в 1932 на базе частных собраний книг, лит-ры дублетных фондов вузов и научных учреждений Москвы и Ленинграда. С 1951 — В. у. В 1952 б-ка получила в дар от Московского, Ташкентского, Казахского, Белорусского, Харьковского, Томского, Саратовского, Киевского гос. ун-тов ок. 8 тыс. книг. В 1957 приобретена б-ка физика Л. Лейбензона (1293 кн.), позже языковеды К. К. Юдахин и Б. Юнусалиев передали в дар ун-ту 1693 и 3011 книг. Книжный фонд на 1. I 1982 — 1 043 991 экз. на 13 яз. народов СССР. Выписывает 622 наим. отечеств. и 62 наим. иностранных журналов. В фонде редких изданий — 5 тыс. экз., в т. ч. «Кормчая, переведённая и печатанная в Варшаве» (1785), «Нестор. Русские летописи на древнеславянском языке» (1809), «Библия» (1819), «Свод законов Российской Империи» (1837), «Потерянный и возвращённый рай» Д. Мильтона (1878), Сочинения М. Ломоносова (1893), Г. Данилевского (1901), А. Кольцова (1911), Дж. Байрона (1904) и др., а также комплекты журналов «Современник», «Вестник Европы», «Отечественные записки» и т. д. С 1955 ведёт обмен научными трудами с 70 б-ками вузов, АН СССР и её филиалами, книгообмен с б-ками 6 социалистич. стран, 17 научными б-ками СССР. Издаёт библиографич. указатели: «Русское языкознание в Киргизии», «Труды научных работников» и др. Имеет 8 отделов, 4 читальных зала на 470 мест. Обслуживает 30 тыс. читателей.

БИБЛИОТЕКИ. В дореволюц. Пишпек действовали 2 б-ки: русская с книжным фондом 1795 экз. и мусульманская, имеющая 500 кн. в осн. религиозно-назидательного содержания. В 1920 Б. были объединены в центр. городскую б-ку. В 1928 действовали Фр. городская (центральная) и Фр. городская (районная) б-ки. В 1930 на базе б-ки Государственного музея Киргизстана организована Центральная научная б-ка Кирг. АССР, осуществлявшая общее руководство библиотечным делом республики (с 1931 — Гос. научная б-ка при Госплане Кирг. ССР). В 1934 созд. единая гос. б-ка (см. Государственная библиотека Киргизской ССР имени Н. Г. Чернышевского). В 1938 созд. библиотека имени Н. К. Крупской, в 1939 — библиотека имени Дж. Турусбекова, в 1946 — библиотека имени Л. Н. Толстого, в 1949 — библиотека имени Дж. Боконбаева. С 1978 функционирует детская библиотечная система (см. Детские библиотеки). В 1982 действовали 19 массовых б-к, объединённых во Фр. гос. централизованную библиотечную систему (созд. в 1979) с организац.-методическим центром — б-кой им. Н. К. Крупской. На 1. I 1982 в централизов. системе массовых б-к 189 работников, общий книжный фонд ок. 1,25 млн. экз., читателей св. 143,9 тыс. В городе работают также Б. научные отраслевые (см. статьи о респ. научно-технич., научной с.-х., научной мед. б-ках), Центральная научная библиотека АН Киргизской ССР, В. учебных заведений, предприятий, учреждений, орг-ций, и.и. ин-тов, В. при домоуправлениях, домах культуры и клубах. В 1982 во Фрунзе было 82 массовые Б., в к-рых имелось 7,29 млн. экз. книг и журналов.

БИБЛИОТЕЧНЫЙ КОЛЛЕКТОР Фрунзенский (ул. Актюбинская, 7), специализиров. предприятие объединения книжной торговли «Кыргызкитеп». Осн. в 1926. Комплекует книжные фонды 1974 б-к республики, оказывает им методич. помощь, ведёт библиотечную обработку книг. Имеет 4 отдела: централизов. обработки лит-ры, комплектования б-к г. Фрунзе, заочного комплектования, учебных и школьных б-к. Годовой

товарооборот 1246 тыс. руб. (1982). **БИОЛОГИИ ИНСТИТУТ АН Кирг. ССР** (Ленинский просп., 265). Созд. в 1964 на базе лабораторий Ин-та ботаники (1954) и Ин-та зоологии и паразитологии (1954) АН Кирг. ССР. Осн. направления исследований: разработка научных основ рацион. использования, преобразования и охраны растит. ресурсов и животного мира республики, разработка методов борьбы с вредителями с. х-ва. Исследована флора высших растений («Флора Киргизии» в 11 тт.), составлена «Карта растительности Киргизии»; проводится крупномасштабное геоботанич. картирование отдельных районов и др. В области зоологии продолжается изучение энтомофауны, роли насекомых в пастбищных экосистемах, изучена фауна гельминтов диких млекопитающих и трематод птиц, продолжается изучение нематод и др. В области ихтиологии разрабатываются надёжные основы рыбоводства и акклиматизации промысловых рыб и др. В Отделе леса разработаны методы восстановления еловых и пихтовых лесов, произ-ва культур арчи, разведения грецкого ореха; производится работы по созданию плантаций унаби, фисташки, лоха и др. засухоустойч. культур в аридных условиях предгорий. В составе ин-та 4 отдела. На 1. I 1982 в ин-те 281 сотрудник, из них научных — 132 (в т. ч. 4 д-ра, 61 канд. наук). Деятельность ин-та связана с именами учёных: И. В. Выходцева, Е. В. Никитиной, А. И. Янушевича, М. М. Токобаева и др. **БИОФАБРИКА** Фрунзенская Главного управления биологич. пром-ти Мин-ва с. х-ва СССР (Ленинский просп., 304). Осн. в 1962 как з-д антибиотиков на базе произв. отдела Респ. ветеринарной лаборатории. С 1967 — наст. название. Выпускает лечебно-профилактич. препараты для жив-ва: бактериофаг против пуллороза, желудочный сок из слизистой оболочки желудка свиней, лапцинизированный вирус ящура, подинал. В 1982 было 42 ударника, 3 коллектива коммунистич. труда; 5 чел. удостоены правительств. наград. **БИОХИМИИ И ФИЗИОЛОГИИ ИНСТИТУТ АН Кирг. ССР** (Ленинский просп., 265). Осн. в 1964 на базе ла-

бораторий Ин-та ботаники (1954) и Ин-та зоологии и паразитологии (1954) АН Кирг. ССР. Осн. направления научных исследований: разработка физиолого-биохимич. и генетич. основ повышения продуктивности, плодовитости и воспроизводит. способности животных; увеличение урожайности с.-х. культур; изыскание методов управления обменом веществ в организме животных и растений; создание наиболее совершенных средств профилактики и лечения инфекционных заболеваний животных и растений. Разработаны методы регуляции биосинтеза белков молока; создано высокопродуктивное горное тонкорунное овцеводство; определена потребность животных в витаминах, аминокислотах и минеральных веществах; изучен химич. состав и питательность растит. кормов республики и др. Для внедрения в с.-х. произ-во ин-том передано более 30 рекомендаций. На 1. I 1982 в составе ин-та 14 лабораторий и 2 группы, насчитывалось 224 сотрудника, из них научных — 89 (в т. ч. 5 д-ров, 36 канд. наук). Деятельность ин-та связана с именами учёных: Н. И. Захарьева, М. Н. Луцкихина, В. Г. Яковлева, А. А. Волковой, Г. А. Евтушенко, Р. Н. Одынец и др. Награждён орденом Трудового Красного Знамени (1967). **БОКОНБАЕВА ДЖ. БЮСТ.** Установлен в 1947 на центр. аллее просп. Дзержинского. Бюст (выс. 1,3 м) изготовлен из бетона, тонированного под бронзу, основание постамента со всех сторон украшено рельефным кирг. орнаментом. Постамент вместе с основанием (общая выс. 3,1 м) покрыт декоративной штукатуркой, тонирован под серый гранит. Скульп. О. Мануйлова, арх. В. Верюжский. **БОКОНБАЕВА УЛИЦА** (бывшая Верхняя). В 1944 названа в честь Дж. Боконбаева. Тянется с В. на З. от р. Аламедин до ул. Краснознаменной, протяжённость ок. 4,4 км. Первые 2-этажные типовые жилые дома на улице появились в конце 30-х гг. Застройка многоэтажными домами началась с 60-х гг. В вост. части улицы выросли мкр-ны «Восток-6» и «Восток-5». Зап. просп. «Молодая гвардия» застраивается многоэтажными домами. На ул.: гор. комитет



Бюст Дж. Боконбаева.

ЛКСМ Киргизии, редакции газеты «Кыргызстан маданияты» и журнала «Эл агартуу», ин-т КиргизГНИЗ, гор. б-ка № 15 им. Тоголока Молдо. На пересечении с просп. Дзержинского установлен Боконбаева Дж. бюст. **БОЛЬНИЦЫ.** Первым больничным учреждением в Пишпекке, оказывавшим стационарную мед. помощь, был приёмный покой, в к-ром в 1895 были установлены 3 койки. В 1913 функционировала гор. Пишпекская больница на 40 коек. В 1922 уездная гор. больница с 4 отделениями имела 50 коек, в 1926—100. К 1932 их число увеличилось в 3,6 раза. С 1939 гор. больница стала клинич. базой мед. ин-та (ныне Республиканская клиническая больница). В 1940 было 6 больничных учреждений (779 коек), в 1965—25 (5360 коек). В 1982 во Фрунзе функционировали, кроме Респ. клинич. больницы, 5 клинич. Б.: первая, вторая, шестая (см. соответств. статьи), инфекционная городская клиническая больница, скорой медицинской помощи городская клиническая больница, а также 1 гор. Б. для взрослых, 5 диспансеров, оказывающих стационарную мед. помощь, 3 родильных дома, больница 4-го Гл. управления при Мин-ве здравоохранения

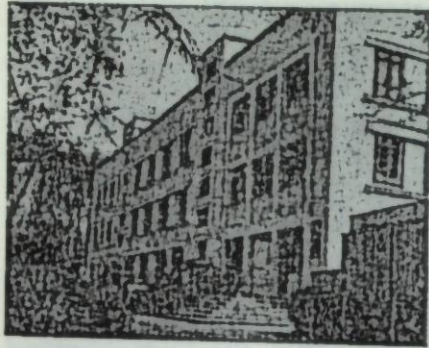

Хирургический корпус городской клинической больницы № 1.

нения Кирг. ССР, стационары поликлиник КГБ и МВД, 3 гор. детские больницы на 750 коек, а также клиники при 7 НИИ мед. профиля. На 1. I 1983 во Фрунзе работали 27 больничных учреждений (10 345 коек, 4 653 врача, 8 297 чел. ср. мед. персонала).

БОЛЬШЕВИСТСКИЕ ГРУППЫ ПИШПЕКА. В окт. 1917 на стр-ве Чуйской оросит. системы возникла большевистская группа, руководимая А. И. Иваничным, в самом городе — группа И. С. Меркуна, состоявшая из отпускных солдат и ремесленников. В нояб. 1917 они объединились в одну большевистскую организацию во главе с А. И. Иваничным. В дек. того же года оформилась группа мусульманских большевиков во главе с Х. Хасановым. Возникновение В. г. П. явилось закономерным следствием обществ. разви-

Дом И. С. Меркуна — конспиративная квартира большевиков. Дубовый сад. 1917.

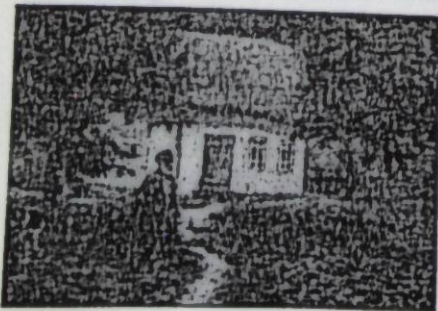

тия, классовой борьбы, революц. движения в условиях 1917 в Пишпекке. Они сыграли большую роль в пропаганде марксистско-ленинских идей и мобилизации трудящихся масс на борьбу за установление и упрочение Сов. власти в городе и уезде. Специфич. особенность В. г. П. состояла в том, что они организовывались и укрепились после победы Великой Окт. социалистич. революции. С конца февр. 1918 в Пишпекке начала образовываться парт. орг-ция. 2 апр. 1918 состоялось организационное общегор. собрание В. г. П., на котором присутствовало 42 чел., представлявших большевистские группы Совета депутатов гор. гарнизона, ЧУПРа, профсоюзов и нек-рых обществ. орг-ций. На нём был избран гор. парт. комитет во главе с пред. А. И. Иваничным. 11 апр. 1918 в Пишпекской парт. орг-ции насчитывалось 75 членов. 18 апр. в её состав вошла группа иностранных коммунистов из числа бывших военнослужащих, а 25 апр. — национальная (мусульманская) группа.

БОЛЬШОЙ ЧУЙСКИЙ КАНАЛ (БЧК), см. Западный Большой Чуйский канал, Восточный Большой Чуйский канал, Южный Большой Чуйский канал.

«БОРЦАМ РЕВОЛЮЦИИ. МОНУМЕНТ, скульп. ансамбль. Установлен в 1978 к 100-летию города на углу Ленинского просп. и ул. Советской. Представляет собой 3-частную композицию, смысловым и пространств. центром к-рой служит фигура женщины на высоком постаменте со знаменем в руке; 2 боковые скульптуры, расположенные на невысоких постаментах, символизируют пробуждение обществ. самосознания народа («Пробуждение») и его участие в революц. борьбе («Революция»). Здесь удачно соединена революц. символика и жизненная достоверность центр. фигуры, прообразом к-рой является Уркуя Салиева — активный борец за упрочение Сов. власти в Киргизии. Постаменты выполнены из гранита, фигуры отлиты из бронзы, общая высота 17 м. На постаменте — надпись на кирг. и рус. языках: «Борцам революции». За высокое идейно-художеств. воплощение образов героев революции скульп. Т. Са-

дыкову в 1980 была присуждена Ленинская премия.

БОТАНИЧЕСКИЙ МАССИВ, жилой р-н, расположенный по обе стороны русла р. Ала-Арча в границах ул. Кремлёвской, 50 лет Октября и Душанбинской. Построен в 1957—62 в р-не небольшого фруктового сада, как 1-й мкр-н (ныне 1-й мкр-н находится в юго-вост. части города); получил название от Ботанического сада АН Кирг. ССР, расположенного неподалёку. Примыкает к Парку культуры и отдыха им. 50-летия СССР. Застроен 4-этажными кирпичными жилыми домами серии 1К-308В и крупнопанельными домами серии 1-464. На смежной с р-ном терр. находится ФПИ, гостиница «Саякат» и велотрек. Терр. 54,6 га, нас. св. 8,0 тыс. чел. (1. I 1982). Авторы: арх. Н. Карпенко, В. Грибова, М. Гулько. **БОТАНИЧЕСКИЙ САД АН Кирг. ССР** (администрация: ул. 50 лет Октября, 1 а). Созд. в 1938, с 1964 — на правах НИИ АН Кирг. ССР. Общая пл. 148 га. Осн. направления научных исследований: интродукция, акклиматизация и селекция растений, изучение биологии и разработка методов возделывания их в местных климатич. условиях с целью использования в нар. х-ве. Расположен на 2 участках: в районе ж. д. по ул. М. Горького (т. н. «старый») и на юго-вост. окраине города по ул. 50 лет Октября (т. н. «новый»). В «старом» В. с. — дендрарий-заповедник с ботанико-географич. секторами Крыма и Кавказа, Сибири и Дальнего Востока, Зарубежной Азии, Европы и Сев. Америки и оригинальным участком древесно-кустарниковых растений Киргизии и Ср. Азии, а также цветочно-декоративный участок. В саду встречаются растения редких видов: гинго двухлопастной, метасеквойя, тюльпанное дерево, багрянник японский, дуб зубчатый, сосна чёрная и др. На «новом» участке — дендрарий родовых комплексов, участок травянистых и плодовых растений. Высажены древесные и кустарниковые (38 крупных видов), из к-рых наиболее богато представлены: тополь — 115 видов и форм, яблоня — 103, берёза — 60, боярышник — 84, спирея — 53, ясень — 39, сосна — 29 видов и др. Общее

кол-во ботанич. коллекций св. 5 600 видов, сортов и форм. Установлены научные связи и обмен семенами с 372 ботанич. и н.-и. учреждениями, в т. ч. с 286 ботанич. садами и арборетумами 48 стран. Учёными сада в результате межсортовых скрещиваний выведены хорошо приспособленные к местным условиям формы ведущих цветочных растений (гладиолусы Кызыл Гюль, Хан-Тенгри, Айчюрёк, Великолепный, Огни Ала-Тоо, пионы Бюбюсара, Асель, Рассвет, Кыргызстан); плодовых (яблоня Токтогул, Рашида, Киргизская зимняя, сливы Береке, Кыял, Суворовец). В. с. рекомендует новые виды деревьев и кустарников и цветочно-декоративных растений для озеленения города. На ВДНХ СССР получены 1 малая золотая, 3 серебряные, 17 бронзовых медалей, на ВДНХ Кирг. ССР получены 2 почётных диплома, 21 диплом 1-й, 2-й, 3-й степени. На междунар. выставке в Эрфурте (ГДР) за плоды гибридных форм яблонь присуждены 2 золотые и 2 серебряные медали. На 1. I 1982 в В. с. 100 работников, из них научных — 34 (в т. ч. 2 д-ра, 11 канд. наук). Деятельность В. с. связана с именами учёных: И. В. Выходцева, Е. В. Никитина, Э. З. Гареева, В. И. Ткаченко, К. А. Ахматова и др.

«БУКАРА», демократич. союз, объединявший бедные и средние слои кирг. дыйкан (крестьян). Созд. в мае 1917 в Пишпекском уезде по инициативе местных большевиков И. Кобекова, В. Саипбаева. Ставил задачи борьбы с манаством, политич. воспитания трудящихся киргизов, упрочения братских отношений между кирг. и рус. народами. 1-й съезд союза (9—10 сент. 1917) в Пишпекке избрал правление [пред. — К. Сарыкулаков, зам. — И. Кобеков (Худайберенов)] и принял устав. При союзе было организовано крупнейшее в Туркестане кооперативное потребит. об-во (7 159 чл.). В мае 1918 союз «В.» преобразован в Киргизский совет пролетариев. Правление находилось по ул. Вазарной (ныне Советская). «БУКИНИСТ», книжный маг. (ул. Турусбекова, 47). Открыт в 1958. Осуществляет приём книг по всем отраслям знаний от населения и их реализацию, организованы свободный

и целевой обмена книг. Торговая пл. 242 м², годовой товарооборот ок. 222,5 тыс. руб. (1982).

«БУРЕВЕСТНИК», Всесоюзное добровольное спорт. об-во студентов, проф.-преподавательского состава, сотрудников вузов. Респ. совет (ул. Тоголока Молдо, 17) созд. в 1960 в результате выделения из ДСО «Алга». Во Фрунзе объединяет (на 1. I 1982) 7 вузовских коллективов физкультуры. Имеет стадион, 4 футбольных поля, 26 спорт. залов, 54 спорт. площадки, бассейн и тир. Занятия проводятся по 34 видам спорта. На 1. I 1982 подготовило во Фрунзе 1 засл. мастера спорта СССР, 12 мастеров спорта СССР междунар. класса, 391 мастера и 1045 кандидатов в мастера спорта. Среди воспитанников «В.» были чемпионы мира, Европы и СССР: К. Осмоналиев, В. Вишнев, О. Варч, М. Сысоева, В. Чичаева.

«БЫТМЕБЕЛЬ», комбинат Управления бытового обслуживания горисполкома (ул. Кызылординская, 5). Созд. в 1958 как артель «Ала-Тоо», выпускавшая нац. мебель. С 1959 — деревообрабатывающая фабрика, с 1963 — деревообрабатывающий комбинат. С 1968 — комбинат «В.». Производит ремонт и изготовление мягкой, корпусной, кухонной мебели по заказам населения. В 1982 выпущено продукции на 1,7 млн. руб. На 1. I 1982 насчитывалось 239 работников, 103 ударника и 3 коллектива коммунистич. труда. Награждены орденами СССР 4 чел.

БЫТОВОГО ОБСЛУЖИВАНИЯ КОМБИНАТ Управления бытового обслуживания горисполкома. Созд. в 1959. В нояб. 1983 преобразован в фирму проката и бытовых услуг «Аманат» и трест парикмахерского х-ва (см. Парикмахерские). Фирма «Аманат» (ул. Л. Толстого, 110), в составе к-рой цех проката, переплетный цех и бюро услуг, оказывает ок. 60 видов услуг.

БЫТОВОЕ ОБСЛУЖИВАНИЕ. Бытовые услуги населению города оказывали до 1947 разл. службы в составе отдельных артелей. С 1947 — предприятия горместпрома. С 1963 — специализиров. предприятия и произв. объединения Управления бытового обслуживания горисполкома:

«Киргизия» (фирма по индпошиву и ремонту одежды), «Обувщик» (индпошив и ремонт обуви), «Химчистка и крашение одежды» (химчистка крашение одежды, стирка белья), «Бытмебель» (изготовление, ремонт мебели), «Салют» (фотохудожеств. объединение), фирма проката и бытовых услуг «Аманат» и трест парикмахерского хозяйства, трикотажная ф-ка по индпошиву и вязке трикотажных изделий (см. Трикотажное ателье). Кроме того, оказывают услуги «Рембытмаш» (ремонт сложной бытовой техники), «Киргизбытрадиотехника» (ремонт радио- и телеаппаратуры), «Ак-Булак» (объединение бань и прачечных), а также ателье, Дом быта, Дом моделей, Дом бракосочетаний, парикмахерские, прокат. Населению оказывается св. 500 видов и форм бытовых услуг. Каждый житель города получил бытовые услуги в 1975 на 35 руб. 19 коп., в 1982 — на 49 руб. 91 коп. Работников сети Б. о. на 1. I 1983 более 8,0 тыс.

БЮДЖЕТ ГОРОДСКОЙ. В бюджете Фрунзе гл. источником доходов являются поступления от социалистич. х-ва. Доля этих источников достигает 70%. Налоги с населения составляют 10%. Доля закреплённых доходов — 25—27%, из них платежи в бюджет предприятий и орг-ций, подведомст. исполнкому, составляют от 20 до 26%.

В 1926 общие затраты гор. бюджета составляли 713,0 тыс. руб., в т. ч. 242,5 тыс. руб. на гор. х-во, 193,7 — на нар. просвещение, 107,4 — на здравоохранение, 169,5 тыс. руб. — на содержание адм. аппарата, органов юстиции, с.-х. работы и социальное обеспечение. В 1935 на коммунальное х-во столицы было затрачено 110,5, в 1940—600,0 тыс. руб. На нужды просвещения по городу отпущено 320,0 тыс. руб. в 1935 и почти 1 млн. руб. — в 1940. За годы Сов. власти изменился характер расходов гор. бюджета. Бюджет стал играть важную роль в осуществлении плана экон. и социального развития Фрунзе. Гл. статьями расходов бюджета являются затраты на финансирование жилищного и коммунального стр-ва, капитальный ремонт жилищного фонда, благоустройство улиц, площадей, скверов, озеле-

Доходы городского бюджета в 1960—82 (тыс. руб.)

	1960		1970		1982	
	сумма	% к итогу	сумма	% к итогу	сумма	% к итогу
Закреплённые доходы	5 531,8	25,0	9 957,0	28,0	23 253,1	25,3
из них платежи из прибыли предприятий, подведомственных исполнкому	2 873,3	13,0	9 092,2	25,6	16 663,2	18,1
Отчисления от гос. налогов и доходов	16 495,0	74,6	25 417,0	71,6	67 702,5	73,5
Прочие доходы	80,0	0,4	143,4	0,4	1 113,5	1,2
Всего	22 106,8	100,0	35 517,4	100,0	92 069,1	100,0

Расходы городского бюджета в 1960—82 (тыс. руб.)

	1960		1970		1982	
	сумма	% к итогу	сумма	% к итогу	сумма	% к итогу
На народное х-во	11 414,1	51,6	21 544,6	60,7	38 282,8	41,8
На социально-культурные мероприятия	10 211,7	46,2	13 744,0	38,7	51 399,2	55,8
из них: просвещение	4 864,2	22,0	5 650,4	15,9	24 668,1	26,8
здравоохранение	4 096,6	22,0	7 805,1	22,0	25 989,8	28,3
физическая культура	98,0	0,5	65,2	0,2	136,4	0,1
социальное обеспечение	252,9	1,1	223,3	0,6	604,9	0,6
На содержание органов управления	272,7	1,7	175,7	0,5	594,1	0,6
Прочие расходы	208,3	1,0	53,1	0,1	1 693,0	1,8
Всего	22 106,8	100,0	35 517,4	100,0	92 069,1	100,0

нение, освещение города. На эти цели расходуется в среднем ок. 40% бюджета. Постоянно растут расходы на социально-культурные нужды, что связано с расширением сети учреждений нар. образования, здравоохранения и культуры. Составляет бюджет города и контролирует его исполнение финансовый отдел Фрунзенского исполкома городского Совета народных депутатов. Ежегодно на своих сессиях горсовет утверждает бюджет на очередной год и исполнение бюджета за прошедший год. Сведения о бюджете города публикуются в статистических сборниках.

БЮРО ПОГОДЫ Фрунзенское (ул. Карасуйская, 1), оперативно-произв. подразделение Киргизского респ. управления по гидрометеорологии и контролю природной среды. Оперативная служба погоды созд. в 1931. Обеспечивает нар. х-во республики прогнозами погоды, прогнозами гидрологич. режима и агрометеорологич. условий, штормовыми предупреждениями об опасных гидрометеорологич. явлениях. На 1. I 1982 в Б. п.

работали 75 инженеров и техников. **БЮРО ПУТЕШЕСТВИЙ И ЭКСКУРСИЙ** Фрунзенское, см. Туризм и экскурсии.

В

«ВЕДОМОСТИ ВЕРХОВНОГО СОВЕТА КИРГИЗСКОЙ СОВЕТСКОЙ СОЦИАЛИСТИЧЕСКОЙ РЕСПУБЛИКИ», издание Верховного Совета Кирг. ССР. Осн. в 1952, выходит на рус. и кирг. языках 2 раза в месяц. Публикуются законы Кирг. ССР, постановления Верховного Совета Кирг. ССР, указы и постановления Президиума Верховного Совета Кирг. ССР о присвоении почётных званий, об изменениях в административно-территориальном делении республики, информац. материалы о работе

постоянных комиссий Верховного Совета Кирг. ССР и др. Тираж 1,5 тыс. экз. (1983).

ВЕЛОСВОРОЧНЫЙ ЗАВОД, см. «Киргизавтомаш» (завод).

ВЕРХОВНЫЙ СОВЕТ КИРГИЗСКОЙ ССР, высший орган гос. власти в республике. Правомочен решать все вопросы, отнесенные Конституцией СССР и Конституцией Кирг. ССР к ведению Кирг. ССР. Верховный Совет Кирг. ССР избирается гражданами республики на 5 лет на основе всеобщего, равного, прямого избират. права при тайном голосовании. Составит из 350 депутатов. Ныне действует Верховный Совет Кирг. ССР 10-го созыва. Верховный Совет Кирг. ССР избирает из своего состава Председателя и 2 его заместителей, Президиум Верховного Совета и Верховный суд Кирг. ССР; образует пр-во — Совет Министров Киргизской ССР, Сессии Верховного Совета Кирг. ССР созываются 2 раза в год, в период между сессиями Верховного Совета функции высшего органа гос. власти Кирг. ССР осуществляет Президиум Верховного Совета Кирг. ССР. Впервые Верховный Совет Кирг. ССР избран в 1938 на основе Конституции Кирг. ССР (1937); до 1938 высшим органом гос. власти был Всекиргизский съезд Советов, между съездами высшим законодат. и распорядит. органом был *Центральный Исполнительный Комитет Киргизской АССР*. Председатели Верховного Совета Кирг. ССР: И. П. Ворик (1938—40); К. Жаналиев (1940—47); А. Суернулов (1947—50); В. Мамбетов (1950—53); К. Дыйкамбаев (1953—55); К.-Г. Каракоев (1955—58); А. Исаакиев (1958—59, 1961—63); Т. Усубалиев (1959—61); Ас. Токомбаев (1963—64); В. Мураталиев (1964—71); В. Динамгарчинов (1971—75); С. Табышалиев (1975—80); Т. Аскарлов (с 1980). Председатели Президиума Верховного Совета Кирг. ССР: А. Толубаев (1938—43); М. Токобаев (1943—45); Т. Кулатов (1945—78); С. Ибраимов (1978); А. Дуйшеев (1978—80); Т. Кошоев (с 1981). Издаёт «Ведомости Верховного Совета Киргизской Советской Социалистической Республики».

ВЕРХОВНЫЙ СУД КИРГИЗСКОЙ ССР (ул. Орозбекова, 37), высший

судебный орган Кирг. ССР. Рассматривает дела, отнесенные законом к его компетенции, осуществляет надзор за деятельностью всех судебных органов республики. Избирается Верховным Советом Кирг. ССР сроком на 5 лет. Действуют пленум, президиум, 2 судебные коллегии — по уголовным и гражданским делам. Наст. состав (председатель, 2 заместителя, 16 чл. и 200 нар. заседателей) избран 20. V 1982.

«**ВЕСНА АЛА-ТОО**», межресп. фестиваль профессионального муз. иск-ва. Проводится в Киргизии с 1966 через каждые 2 года. Во Фрунзе проходит торжество, открытие и заключит. концерт, концерты отд. коллективов и солистов (в залах филармонии, Театра оперы и балета, Дворца спорта имени В. И. Ленина и др.). Служит укреплению дружбы народов СССР, сближению и взаимообогащению их нац. культур. На фестивалах выступали ведущие артисты и муз. коллективы, в т. ч. Академич. симфонич. оркестр СССР, симфонич. оркестры Ленинградской и Горьковской филармоний, Оркестр нар. инструментов Узбекистана, Ульяновский гос. симфонич. оркестр, Ансамбль скрипачей Большого театра СССР, Северный русский нар. хор, Русский нар. хор им. М. Е. Пятницкого, Украинский нар. хор им. Г. Г. Верьбики, Академич. ансамбль танца СССР, ансамбль танца Молдавии «Жок», Красноярский ансамбль танца Сибири, ансамбль песни и танца Латвии «Дайле», ансамбль танца Дагестана «Лезгинка», Ансамбль танца Туркменини, ансамбль песни и танца Каракалпакки «Айкулаш», «Молодой балет Алма-Аты»; ВИА: «Самоцветы» (Москва), «Эхо Вильнюса» (Литва), «Млла» (Узбекистан); Эстрадно-симфонический оркестр Азербайджана, эстрадные ансамбли «Килины» (Украина), «Гузаль» (Узбекистан), «Лайне» (Эстония); композиторы: Т. Хрепников, В. Соловьёв-Седой, А. Петров, Р. Щедрин; нар. артисты СССР: Л. Зыкина, В. Штоколов, М. Виношу, М. Осамбаев, Ю. Гуляев, М. Магомаев, М. Сабирова, Н. Архипова, В. Руденко, Г. Гаспарян, Ю. Мавруков и др. И. Моисеев, Е. Светланов, М. Осамбаев были удостоены звания народного артиста Киргиз-

ской ССР, В. Врунов и В. Венцианов — звания заслуженного деятеля искусств Киргизской ССР.

ВЕТЕРИНАРНАЯ СЛУЖБА. Организует и проводит лечебные и профилактич., вет.-сан. и противоэпизоотич. мероприятия в гос. и кооперативных животноводч. х-вах, откормочных базах, конных парках, конноспортивных школах, охотничьих и др. х-вах, а также осуществляет вет. обслуживание животных, находящихся в личной собственности граждан. В. с. представлена гор. вет.-сан. станцией (созд. в 1957; ул. «Правды», 179), объединяющей вет. лечебницы Ленинского и Свердловского р-нов, мясо-молочные, пищевые контрольные станции гор. рынков. В. с. действует с 1928 с создания гор. вет. лечебницы (ликвидирована в 1959).

ВЕЧЕРНИЙ ТЕХНИКУМ ЛЁГКОЙ ПРОМЫШЛЕННОСТИ Фрунзенский (ул. «Правды», 64), Осн. в 1954. На 2 отделениях — лёгкой и текстильной пром-ти — в 1982/83 уч. г. обучались 2 232 чел., в т. ч. на заочном — 890. Специальности: оборудование текстильных предприятий, мебельное произ-во, швейное произ-во, обувное произ-во, трикотажное произ-во, шерстопрядильное произ-во, бухгалтерский учёт, моделирование и конструирование верхней женской одежды, отделка тканей, планирование на предприятиях лёгкой пром-ти, отделка трикотажных изделий. На 1. I 1983 работали 58 преподавателей. Выпущено всего 6 833 специалиста. Имеет б-ку с кн. фондом св. 40 тыс. экз.

«**ВЕЧЕРНИЙ ФРУНЗЕ**», газета, орган Фр. гор. комитета Компартии Киргизии и гор. Совета нар. депутатов (редакция: ул. Кирова, 193). В 1958—59 выходила под названием «Вечерняя газета». Выпуск возобновлён с 1974. Выходит 5 раз в неделю на рус. яз. Рубрики: «Товарищ бригада», «За строкой Основных направлений», «Экономике быть экономной», «Родному городу — высокую культуру, образцовый общественный порядок», «Человек и природа» и др. Тираж 90 тыс. экз. (1983). С 1979 выходит еженедельное приложение «**Реклама**».

ВОДОЗАБОРНЫЕ СООРУЖЕНИЯ. Предназначены для забора и подачи

под напором воды потребителю. Первые трубчатые скважины были пробурены в 1956 и оборудованы насосами («Сумский» и ИДВ) производительностью 500 и 300 м³ в час, к-рые подавали грунтовую воду в зап. пром-шл. р-н. В 1969 в юго-зап. части города был построен мощный водозабор с двумя насосными станциями, насосы (типа АТИ № 14) первого подъёма подавали обеззараж. воду в резервуар чистой воды, насосы второго подъёма — потребителю. Большие В. с. построены на ул. Каджисайской, в сев. части города и др. — всего 41 (1982).

ВОДОСНАБЖЕНИЕ. Во Фрунзе В. ведаёт управление «Горводопровод» (1931) треста «Фрунзегорводоканал». До 1931 жители города пользовались водой из арыков, рек, колодез. Первая водопроводная сеть дл. 9 км сдана в эксплуатацию в 1931, водоподача составляла 6,2 тыс. м³ в сутки. Эта сеть представляла собой деревянную трубу и имела резервуар чистой воды объёмом 500 м³. Источником В. служили родники у подножия Вайтнянской возвышенности. Первыми получили воду жители центр. части города (нынешний Ленинский просп. — ул. Белинского). Водопотребление составляло ежегодно до 70 л на 1 чел. К нач. 1940 было внедрено обеззараживание воды, мощность водопровода увеличилась до 15 тыс. м³ в сутки, а протяжённость сети составила 47,7 км. С 1956 используются головные водозаборные сооружения, к-рые подают в водопроводную сеть грунтовую воду. В 1956 на каждого жителя приходилось воды 151 л в сутки. С 1970 прекращено использование поверстных вод как источника В. В 1982 протяжённость водопроводной сети 941 км, действовали 1 600 водозаборных колонок, в ср. на каждого жителя подавалось ок. 365 л в сутки. Для обеспечения надёжности В. строится зонная схема В. города. В целях рационал. использования воды многие пром-шл. предприятия перешли на оборотное и повторное её использование. Качество питьевой воды, кроме содержания фтора и пода, удовлетворяет требованиям ГОСТа 2874—73 «Вода питьевая» и контролируется спец. лабораторией.

Недостаток фтора и йода компенсируется путём фторирования и йодирования пищевой поваренной соли. Для повышения санитарной надёжности качества воды применяются ультрафиолетовое облучение и хлорирование.

ВОЕННО-АНТОНОВКА, пригородное село в Сокулукском р-не. Расположено зап. Фрунзе, в 8 км от ж.-д. ст. Пишпек, на автомобильной магистрали Фрунзе — Кара-Валта. Центр Военноантоновского сельсовета и к-за «Рассвет». Нас. 10 тыс. чел. (1983). Ведущие отрасли х-ва — мясо-молочное жив-во, полеводство (зерноводство, кормоподство, овощеводство). Имеются 2 школы, детский дом, уч. комбинат, автобаза, б-ка, клуб, больница, Дом быта. Установлен памятник погибшим в Вел. Отечества войне. **ВОЕННЫЙ КОМИССАРИАТ КИРГИЗСКОЙ ССР** (ул. Логвиненко, 26), орган местного военного управления, ведающий военной мобилизацией и учётно-призывной работой. Осн. задачи: подготовка и проведение войсковой мобилизации; подготовка молодёжи к военной службе; проведение призыва граждан на действит. службу и учебные сборы; организация военно-патриотич. работы среди призывной и допризывной молодёжи; учёт людских и нар.-хоз. ресурсов, пригодных для нужд армии и др. Руководит работой областных, городских и районных военных комиссариатов. Во Фрунзе 4 военных комиссариата: Ленинского, Октябрьского, Первомайского, Свердловского р-нов. До нач. Вел. Отечества войны комиссариатом руководил (1938—41) ген.-майор И. В. Панфилов. В военные годы из Киргизии мобилизовано в действующую армию несколько тыс. чел. Ген.-майор И. В. Панфилов сформировал 316-ю стрелковую дивизию (см. *Панфиловская дивизия*). Более 70 воинов-киргизстанцев, в т. ч. 18 фрунзенцев, стали Героями Советского Союза.

ВОКЗАЛ ФРУНЗЕ железнодорожный (просп. Дзержинского, 1) Фрунзенского отделения Алмаатинской железной дороги. Функционирует с 1938. Принимает и отправляет в сутки в ср. летом 15, зимой 12 поездов. В 1982 В. Ф. обслужил ок. 600 тыс. пас. (1 644 чел. в сутки). В здании

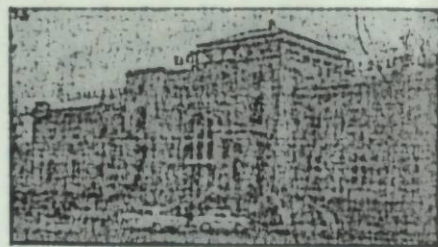

Городской железнодорожный вокзал.

вокзала находятся билетные кассы, справочное бюро, автоматич. справочная установка, автоматич. камера хранения, бюро заказов по доставке билетов на дом и подсобные помещения. Арх. Е. Лимарь. В оформлении интерьеров участвовали худ. А. И. Игнатьев и Л. Месарош. На *Привокзальной площади* — памятник М. В. Фрунзе.

ВОСТОК, пригородное село в Аламединском р-не (бывшее с. Мазар-Суу). Расположено в 15 км к В. от гор. ж.-д. вокзала, на терр. с-за им. В. В. Куйбышева. Относится к Лебединскому сельсовету. Нас. 2,2 тыс. чел. (1983). Ведущие отрасли х-ва — овощеводство, садоводство. Имеются ср. школа, клуб, б-ка, медпункт, дошкольные учреждения и др.

«**ВОСТОК-6**», микрорайон. Расположен в центр. части города в границах ул. «Правды», Ленинского просп. набережной р. Аламедин и линии железной дороги. Застроен 5- и 9-этажными крупнопанельными жилыми домами серии 105. Особое внимание уделено цветому и пластич.



В микрорайоне «Восток-6».

решениям фасадов зданий и сооружений. Имеются 2 школы, детские сады, маг., филиал больницы 4-го Гл. управления при Мин-ве здравоохранения Кирг. ССР и др. учреждения. Терр. мкр-на 50,2 га, нас. 18,5

тыс. чел. (1. I 1982). Авторы: арх. В. Лысенко, М. Абалля, К. Сарбанов, Н. Мухамадиева и др.

ВОСТОЧНЫЙ БОЛЬШОЙ ЧУЙСКИЙ КАНАЛ, ВВЧК, крупный ирригац. канал в Киргизии. Построен в 1958. Трасса канала проходит по Чуйской долине от предгорной части р. Чу, сев.-восточнее с. Чым-Коргон, с В. на В. параллельно *Западному Большому Чуйскому каналу*. Гор. участок ВВЧК как южный распределит. канал доходит до р. Ала-Арча. Главное сооружение ВВЧК рассчитано на пропуск воды до 350 м³/с. Общая протяжённость 100 км, орошаемая пл. 41,5 тыс. га. Предназначен для повышения водообеспеченности гор. и прилегающих к городу терр. Водозаборный узел телемеханизирован.

ВОСТОЧНЫЙ ПРОМЫШЛЕННЫЙ УЗЕЛ, Восточная промзона, один из районов города, в к-ром сосредоточены промышл. предприятия и объекты промышл.-обслуживающего назначения. Создан для использования преимуществ кооперации в вопросах инженерного обслуживания. Расположен в юго-вост. части города. Ограничен с С. линией ж. д., с В. — р. Аламедин, с Ю. — ЮВЧК, вост. граница совпадает с границей города. Наст. название — с 1965. Интенсивная застройка промышл. узла началась во 2-й пол. 70-х гг. В составе В. п. у. 60 предприятий и орг-ций, среди них з-д «Рембытмаш», *электровакуумного машиностроения завод, электронный вычислительных машин завод, завод по ремонту дорожных и строительных машин, автосборочный завод, свёрл завод, домостроительный комбинат*, а также 7 автохозяйств, 4 ПТУ и др. Формирование В. п. у. продолжается.

ВОСЬМОЙ МИКРОРАЙОН. Расположен в юго-вост. части города в пределах ул. Советской, 50 лет комсомола Киргизии, Жукеева-Пудовкина. Сформирован в 1965—76. Застроен 4- и 5-этажными крупнопанельными жилыми домами серии 1-464, крупнопанельными домами серии 1К-308В. В мкр-не построены ряд общежитий уч. заведений, ср. школа на 1960 ученич. мест, сад-ясли, 128-квартирный жилой дом с мебельным маг. и арх. композиция «Южные ворота». Терр. мкр-на 50,7 га, нас. св.



Общий вид восьмого микрорайона.

15 тыс. чел. (1. I 1982). Авторы: арх. Г. Оганесян, В. Лысенко, Е. Чубенко, Р. Мухамадиев, С. Султанов.

ВОСЬМОЙ ПЯТИЛЕТНИЙ ПЛАН развития нар. х-ва Фрунзе (1966—70). Разработан в соответствии с решениями 14-го съезда Компартии Киргизии (март 1966) и Директивами 23-го съезда КПСС (март — апр. 1966). Гл. задача — дальнейшее развитие гор. х-ва. За годы пятилетки объём произ-ва промышл. продукции увеличился в 1,93, продукции машиностроит. пром-ти — в 2, лёгкой — в 2,5, пищевой — в 1,7 раза. 51% прироста валовой продукции — за счёт роста производительности труда. Выпущено за пятилетку промышл. продукции на 4,15 млрд. руб. Освоено св. 80 новых видов промышл. изделий. В 1970 произведено сверхплановой промышл. продукции более чем на 40 млн. руб., почти вдвое больше, чем в 1965. За пятилетку рационализаторы и изобретатели внесли 45,9 тыс. предложений. Построены автосборочный завод, полиграфич. комбинат, хлебозавод № 2, з-д антибиотиков, з-д по ремонту строит. и дорожных машин, ф-ка корпусной мебели и др. В нар. х-во города вложено 680 млн. руб. капитальных вложений. Выполнено строит. и монтажных работ на 449 млн. руб. Число газифициров. квартир в 1970 достигло 77,1 тыс. (в 1965—41 тыс.). Построены: 950 тыс. м² жилья, 10 школ на 10,3 тыс. ученич. мест, 6 больниц на 1,1 тыс. коек, 4 поликлиники, 17 столовых, 44 магазина. Сданы в эксплуатацию здания Дома-музея М. В. Фрунзе, Киргизского драматич. театра, Дворца культуры и техники камвольносуконного комбината, новый корпус политехнич. ин-та, продолжалось стр-во комплекса аданий АН Кирг.

ССР. Высшими и средними спец. уч. заведениями города выпущено 35 276 молодых специалистов, в т. ч. вузми — 18 545 чел.

ВОСТОЧНАЯ ПРОМЗОНА, см. *Восточный промышленный узел*.

ВТОРАЯ ГОРОДСКАЯ КЛИНИЧЕСКАЯ БОЛЬНИЦА (3-я линия, 25). Осн. в 1960 на базе городской поликлиники № 2 и городской больницы № 1. В 4 отделениях (терапевт., гастроэнтерологич., неврологич., хирургич.) на 1. I 1982 развернуто 625 коек. На базе отделений работают 2 кафедры мед. ин-та, к-рые возглавляют М. М. Мамакеев, А. У. Айткулова. В 1982 к врачам поликлиники больницы сделано 442 511 посещений, к 32 участковым врачам — 168 166.

ВТОРОЙ ПЯТИЛЕТНИЙ ПЛАН развития нар. х-ва Фрунзе (1933—37). Разработан в соответствии с решениями 7-й Областной парт. конференции Кирг. АССР (январь 1934), Директивами 17-й конференции ВКП(б) (январь—февраль 1932) и гос. планом, одобренным 17-м съездом ВКП(б) (январь—февраль 1934). Гл. задача — завершение социалистич. реконструкции нар. х-ва. Во 2-й пятилетке продолжалось создание новых промышл. отраслей, развёртывалось капит. стр-во, осуществлялась культурная революция. Выли построены плодоовощной комбинат, швейная ф-ка (с 1947 — им. ВЛКСМ), табачная, трикотажная, обувная и макаронная ф-ки и др. В ведении Наркомата местной пром-ти Кирг. АССР (1934) находились з-ды города: кирпичный, камышитовый, мыловаренный, кожзавод, пивоваренный, безалкогольных напитков, а также весомерсионная мастерская и типография. Развивается и кооперативная пром-ть (строит. материалы, предметы нар. потребления и т. д.). План 2-й пятилетки был выполнен за 4 года и 3 месяца. Этому способствовало *стахановское движение*, охватившее все предприятия города. За пятилетку гос. расходы на социально-культурные нужды возросли более чем в 5 раз. В 1936 построена широкополосная радиостанция. В 1937 в городе имелось 3 040 радиоточек. Большая работа проведена по ликвидации неграмотности населения. В 1933 организуется зовет.

ин-т, в 1935 — заочный 2-годичный учительский ин-т при пед. ин-те, действуют техникумы: финансово-экон., строительный, мед., гидротехникум, рабфак и др. В 1937 имелось 18 детских садов на 800 мест, 7 нач., 11 неполных средних, 10 средних школ, 9 техникумов, 3 вуза, ок. 20 учреждений клубного типа, ок. 40 б-к, создаётся книжная палата, развивается книжная печать. «**ВТОРЦВЕТМЕТ**», респ. произв.-заготовительное управление (ул. Орозбекова, 19). Созд. в 1966. Входит в состав Всес. произв. объединения «Союзвторцветмет» Мин-ва цветной металлургии СССР. Имеет 2 цеха (Фрунзе и Джалал-Абад) и 1 произв. площадку (Рыбачье). Организует заготовку, переработку и отгрузку лома и отходов цветных металлов, осуществляет контроль за их сбором, хранением, использованием на предприятиях и в орг-циях всех отраслей нар. х-ва республики. Сбор лома и отходов цветных металлов в 1976 составил 8 964 т, в 1982 — 10 034 т.

«**ВТОРЧЕРМЕТ**», респ. произв. объединение (ул. Шопокова, 157). Входит в состав Всес. произв. объединения «Союзвторчермет» Мин-ва чёрной металлургии СССР. Занимается заготовкой лома и отходов чёрных металлов, их переработкой и отгрузкой предприятиям металлургич. и машиностроит. пром-ти. Созд. в 1951 как Кирг. управление «Главвторчермет» с объёмом заготовки лома 26 тыс. т в год. С 1974 — наст. название. В 1971 на базе гор. цеха началось стр-во з-да «Вторчермет». В 1974 при слиянии з-да и произв.-заготовит. управления создано респ. произв. объединение «Вторчермет». В состав объединения входят 5 цехов (Токмак, Кара-Балта, Ош, Джалал-Абад, головной цех — во Фрунзе) и 3 произв. участка (Рыбачье, Пржевальск, пгт Шамалды-Сай). В 1982 объём заготовок составил ок. 253 тыс. т, отгрузки — ок. 256 тыс. т, переработки — ок. 180 тыс. т.

ВЫСТАВКА ДОСТИЖЕНИЙ НАРОДНОГО ХОЗЯЙСТВА КИРГИЗСКОЙ ССР, ВДНХ Кирг. ССР, постоянно действующая выставка, демонстрирующая и пропагандирующая достижения пром-ти, транспорта, с. х-ва, стр-ва, науки и культуры республи-



ки. Задачами выставки являются обобщение передового опыта и активное содействие внедрению во все отрасли нар. х-ва достижений науки и техники, прогрессивной технологии, передовых методов труда. Открыта в 1947 как Кирг. респ. с.-х. выставка. Наст. название — с 1956. Составит из 10 осн. и 3 отраслевых павильонов. В них представлено св. 10 тыс. разл. экспонатов, свидетельствующих о достижениях более чем 530 промышл. предприятий и строек, колхозов и совхозов, НИИ, ок. 350 новаторов и передовиков произв.-ва. Экспозиции павильонов посвящены примерно 500 актуальным вопросам нар. х-ва. Проводятся тематич. выставки, конкурсы, смотры и семинары, праздники профессий, к-рые привлекают специалистов с. х-ва, работников пром-ти, строителей, учителей и т. д. Ежегодно посещает выставку св. 300 тыс. чел., ок. 50 иностранных делегаций, туристских групп из более чем 40 стран мира. Здание гл. павильона ВДНХ построено в 1974 (арх. В. Лысенко, А. Нежури и др. авторы проекта удостоены премии ЛКСМ Киргизии, 1974). В 1980 на

центр. аллее установлен памятник В. И. Ленину (скульп. И. Рукавишников). Общая пл. ВДНХ ок. 110 га, из них 32 га — основная терр., 21 га занимают плодовой сад и виноградник, 16 га — пр. зелёные насаждения. Дендрарий насчитывает ок. 60 видов деревьев и кустарников. Среди них — разл. виды елей, сосна, можжевельник, биота, туя, берёза, рябина, лох, лекструм, роза, платан и др. Небольшую часть терр. парка занимают посадки фруктовых деревьев (более 15 сортов). Выращивается более 20 видов цветов. На терр. выставки 2 пруда: 1 сооружён в 1952; 2-й — в 1970.

ВЫСШАЯ КОМУНИСТИЧЕСКАЯ СЕЛЬСКОХОЗЯЙСТВЕННАЯ ШКОЛА, ВКСХШ, уч. заведение, существовавшее в 1932—39. На 2 отделениях готовились руководящие кадры для колхозов, совхозов и МТС, ответств. работники для районных парт., сов., комсомольских,хоз. орг-ций. Сыграла значит. роль в подготовке специалистов для с. х-ва. В 1939 ВКСХШ преобразована в колхозный техникум, к-рый позднее был переименован в Пржевальск.

ВЫЧИСЛИТЕЛЬНЫЕ ЦЕНТРЫ, ВЦ, и.и. учреждения, занимающиеся разработкой программ и методов решения задач в разл. областях науки и техники; самостоят. предприятия и вспомогат. подразделения, предназначенные для выполнения сложных и трудоёмких вычислит. работ с помощью электронно-вычислит. машин (ЭВМ). ВЦ функционируют в составе АН Кирг. ССР, при мнн-вах и ведомствах, а также на крупных предприятиях, в конструкторских бюро и НИИ. В городе 35 ВЦ, из них 20 являются самостоят. орг-циями. В распоряжении ВЦ находятся 110 ЭВМ разл. типов общего и спец. назначения (1982). В составе ЦСУ Кирг. ССР создаётся ВЦ коллективного пользования (ВЦКП), к-рый будет обслуживать потребителей независимо от их ведомств, принадлежности. Являясь технич. базой автоматизиров. систем управления (АСУ), ВЦ ведут обработку научно-технич. информации, а также данных, используемых в АСУ разл. типа. В 1982 во Фрунзе действовали 23 системы АСУ. Головной орг-цией, координирующей разработку АСУ в городе, является ВЦ Госплана Кирг. ССР. **«В ЭФПРЕ КИРГИЗИЯ»,** см. «Эфир-де Кыргызстан».

Г

ГАЗОСНАБЖЕНИЕ. Газификация города началась в 1959 пуском 1-й индивидуальной шкафной установки с двумя 50-литровыми баллонами. Природный газ начал поступать в 1970 с ряда газовых промыслов Узбекской ССР. Первыми потребителями природного газа стали ТЭЦ и жилые дома 4-го мкр-на. С 1972 газифицируются жилые дома, находящиеся в личной собственности горожан. На 1. I 1983 газифицировано 127,9 тыс. квартир, в т. ч. сжиженным газом — 63,5 тыс., сетевым газом — 64,4 тыс. Протяжённость улиц-

ных газовых сетей более 270 км. Газифицировано 97% городского жилищного фонда.

ГАИ, см. *Государственная автомобильная инспекция.*

ГЕНЕРАЛЬНЫЙ ПЛАН Фрунзе, важнейший градостроительный документ, определяющий осн. направления развития и реконструкции города. Первым собственно «ген. планом» был «План проектного расположения» г. Пишпек, составленный военными топографами в 1878. Несмотря на свои существ. недостатки этот план в какой-то мере учитывал географич., сейсмич., гидрогеологич. условия, а также использование естеств. водных ресурсов, оказал положительное влияние на развитие города, положило начало планомерному освоению и застройке его терр. После Вел. Окт. революции бурный рост населения предопределил составление ряда ген. планов: 1-го Г. п. в 1939, рассчитанного на 180 тыс. чел. гор. населения (авторы: арх. Н. Смирнов, Г. Бабад, при консультации акад. И. В. Жолтовского), 2-го Г. п. в 1958, рассчитанного на 300 тыс. чел. (арх. А. Смолицкий, Р. Клавка) и 3-го Г. п. в 1970, рассчитанного на 500 тыс. чел. (арх. В. Ненароков, И. Савельев, И. Низовая, В. Лызенко, В. Грибова, И. Гофман, В. Кобычева и др.).

Действующий ныне 3-й Г. п. предусматривает развитие 3 крупных р-нов: зап. промышл.-селитебного (жилого), вост. промышл.-селитебного и центр. адм.-селитебного. В основу планировки положен принцип развивающегося города, планировочная структура к-рого рассматривается как непрерывный и управляемый процесс. Важное место в объёмно-пространств. решении отводится композиционному построению и формированию в системе гор. застройки всех 3 р-нов. Осн. композиционными узлами зап. промышл.-селитебного р-на являются научно-технич., обществ. и учебный центры зап. промышл. узла. Композиц. узлами вост. промышл.-селитебного р-на станут адм.-обществ. центры вост. промышл. узла, мкр-на «Аламедин» и нового юго-вост. жилого р-на. Центр. адм.-селитебный р-н формируется вокруг исторически сложившихся правительств. и культурного центров, а также комплек-

Макет будущей центральной части города.

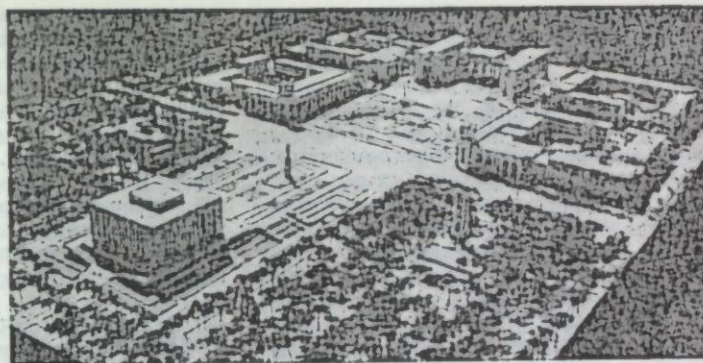

сов зданий АН Кирг. ССР и КГУ. Особую роль в объединении 3 градостроительных р-нов и отдельных ансамблей (напр., ВДНХ Кирг. ССР, мед. и с.-х. ин-ты, туристско-гостиничные комплексы во всех р-нах) должны сыграть магистрали широтного направления (напр., ул. 50 лет Октября, Московская, Ленинский просп., просп. им. 50-летия Кирг. ССР).

Перспективными для дальнейшего развития города являются терр., расположенные к Ю., Ю.-В. и Ю.-З. от центр. р-на. Ген. планом предполагается в первую очередь осуществить реконструкцию преимуществ. центр. района города; большое внимание уделено развитию системы зелёных насаждений. С момента утверждения Г. п. в облике столицы произошли значительные изменения — на месте 1-этажных несеистостойких жилых домов выросли новые совр. жилые и зелёные массивы. Построен целый ряд обществ. зданий, украсивших город (см. обзорный очерк *Градостроительство и архитектура*). Ныне разработаны технико-экон. основы 4-го Г. п.

ГЕОЛОГИИ ИНСТИТУТ им. М. М. Адышева АН Кирг. ССР (просп. Дзержинского, 30). Осн. в 1943 при создании Кирг. филиала АН СССР. Ведёт исследование в области наук о Земле по направлениям: региональная геология, металлогения и геохимия, геология полезных ископаемых, гидрогеология и инженерная геология, регион. география. Ин-том выявлены закономерности размещения, условия образования и критерии поиска месторождений ртути, сурьмы,

золота, олова, угля, нефти, газа и др. полезных ископаемых. Изучены подземные воды межгорных впадин и разработаны меры по их охране от истощения и загрязнения; выявлены физико-географич. и экон.-географич. особенности р-нов и обл. республики. Известны исследования ин-та по древнейшим (нижний палеозой, докембрий) геологич. формациям и месторождениям цветных металлов Тянь-Шаня. Результаты изучения геологич. строения терр. Киргизии обобщены в многочисл. монографиях, фундамент. трудах (геологич. и тектонич. карты СССР, карта тектоники докембрия континентов, карта тектоники Юга СССР и др.). На 1. I 1982 в составе ин-та 19 лабораторий, в к-рых трудятся 210 сотрудников, из них научных — 83 (в т. ч. 5 д-ров, 32 канд. наук). Деятельность ин-та связана с именами учёных: М. М. Адышева, В. А. Николаева, П. Г. Григоренко, А. А. Борисак, У. Асаналиева, В. М. Попова, Ф. Т. Каширина, С. Д. Туровского, И. К. Давлетова, А. В. Бакирова, В. Г. Королёва, В. Т. Сургай и др. Ин-т награждён орденом Трудового Красного Знамени (1969).

ГЕОЛОГИЧЕСКИЙ МУЗЕЙ ИНСТИТУТА ГЕОЛОГИИ им. М. М. Адышева АН Кирг. ССР (просп. Дзержинского, 30). Созд. в 1977. Осн. часть фонда (св. 1000 ед.; 1982) — образцы пород, руд, минералов и палеонтологич. находок, предметов рудничной археологии, собранных на терр. Киргизстана. Среди них — образцы древнейших (3 млрд. лет) пород Тянь-Шаня со следами ископаемых организмов (570—1300 млн.

лет), уникальные образцы некоторых минералов. В музее 4 отдела. В рудном отделе представлены образцы руд ртути, сурьмы, золота, олова, вольфрама, свинца, стронция, редких элементов, железа и др., в нерудном — облицовочных поделочных камней, стронит. материалов, химич., горнорудного сырья, угля, нефти, торфа, минеральных вод. Раздел палеонтологии демонстрирует эволюцию органич. мира от докембрия (1,3 млрд. лет) до наших дней; в разделе рудничной археологии — каменные орудия труда древних рудокопов и др. Экспонаты демонстрируются в Историческом музее, на ВДНХ Кирг. ССР, в Музее Революции г. Москвы.

ГЕОЛОГИЧЕСКИЙ МУЗЕЙ УПРАВЛЕНИЯ ГЕОЛОГИИ КИРГИЗСКОЙ ССР (просп. Дзержинского, 1). Созд. в 1943 на базе коллекционного материала геологич. партий. Первые экспозиции музея располагались по ул. Боконбаева, 97. С 1963 — в совр. здании Управления геологии Кирг. ССР в 4 залах общей пл. 150 м². В музее (1982) 69 коллекций (3 650 экспонатов). Имеется обменный фонд (св. 1 000 экспонатов). В зале рудных и нерудных полезных ископаемых Киргизии размещено 56 коллекций, св. 1 000 натуральных образцов почти всех важнейших месторождений Киргизии: магнетитовые и гематитовые руды, алюминиевое минеральное сырьё, руды меди, полиметаллов, олово-вольфрамовые, сурьмяные, благородных металлов, коллекции горючих полезных ископаемых, химич. сырья, стройматериалов и др. Уникальны крупные штуфы друз кальцита, арагонита, антимонита, турмалина и др. В зале минералов экспонируется 12 коллекций с 1 650 образцами, собранными на месторождениях СССР, в т. ч. в Киргизии: образцы поделочного и декоративного камня, сувенирные изделия из него, алмазонасные кимберлиты, многоцветные яшмы, узорчатые роговики, разноцветный мрамор и др. Особое место занимает коллекция морской фауны, доставленная из бассейна Карибского моря. Палеонтологич. коллекции включают остатки ископаемой фауны и флоры всех периодов истории развития планеты — всего ок. 1 тыс. видов. Экспозиции музеев

пополняются материалами полевых партий Управления геологии Кирг. ССР и личными коллекциями геологов, работавших за рубежом. Музей готовит для школ и внешкольных учреждений ежегодно ок. 30 уч. комплектов коллекций. В 1981—82 музеем изданы проспекты о рудных месторождениях, природных облицовочных камнях, ископаемых углях, минеральных водах Киргизии. Музей награждён Дипломом ВДНХ СССР (1976).

ГИДРОМЕТЕОРОЛОГИЧЕСКАЯ ОБСЕРВАТОРИЯ Фрунзенская (ул. Карасуйская, 1). Созд. в 1956 на базе отдела метеорологии и климата (1929) при метеорологич. бюро. Гл. целью Г. о. является удовлетворение потребностей нар. х-ва в режимной и оперативной (в части лавинной опасности и прорыва высокогорных озёр) агрометеорологич., гидрологич. и метеорологич. информации на терр. Киргизии. Г. о. расширяет и углубляет гидрометеорологич. изученность терр. республики, повышает точность гидрометеорологич. наблюдений и т. д. В составе Г. о. 6 отделов. На 1. I 1982 насчитывалось ок. 100 работающих, в т. ч. 3 канд. наук.

ГЛАВНАЯ РЕДАКЦИЯ КИРГИЗСКОЙ СОВЕТСКОЙ ЭНЦИКЛОПЕДИИ (Ленинский просп., 197). Организована в 1968 при АН Кирг. ССР, с 1974 — в ведении Госкомиздата Кирг. ССР. Выпущены 6-томная Киргизская Советская Энциклопедия (КСЭ, 1975—80), алфавитный предметно-именной указатель к КСЭ (1982), спец. тома «Киргизская Советская Социалистическая Республика» на рус. (1982) и на кирг. (1983) языках, энциклопедия «Великая Октябрьская социалистическая революция» (1983). Готовятся к выпуску на кирг. яз. «Советский энциклопедический словарь» и др. Дипломами смотра-конкурса полиграфич. продукции республик Средней Азии и Казахстана награждены 2—6 тома КСЭ (1978, 1979, 1980, 1982). Гл. редактор — В. О. Орузбаева (с 1976).

ГЛАВНАЯ РЕДАКЦИЯ ПО ПЕРЕВОДУ И ИЗДАНИЮ ПОЛНОГО СОБРАНИЯ СОЧИНЕНИЙ В. И. ЛЕНИНА НА КИРГИЗСКОМ ЯЗЫКЕ Института истории партии при ЦК Компартии Киргизии (ул. Фрунзе, 477).

Созд. в 1981. Готовит к выпуску (в 1984—84) перевод на кирг. яз. 5-го издания Полного Собрания Сочинений В. И. Ленина.

ГОГОЛЯ УЛИЦА (бывшая Ярмарочная). В 1959 названа именем Н. В. Гоголя. Возникла в нач. 20 в. на вост. окраине Пишпека, в сев. части замыкалась гор. кладбищем, в южной имела связь с разрозненными мелкими анклами. Ныне улица проходит по терр. мкр-на «Восток-6», между ул. Боконбаева и просп. им. 50-летия Кирг. ССР. На улице расположены общественно-торговый центр мкр-на, ср. школа и др.

ГОРНСПОЛКОМ, см. *Исполнительный комитет Фрунзенского городского Совета народных депутатов.*

ГОРКОМ КОМСОМОЛА, см. *Фрунзенский городской комитет ЛКСМ Киргизии.*

ГОРКОМ ПАРТИИ, см. *Фрунзенский городской комитет Коммунистической партии Киргизии.*

«ГОРКООПТОРГ» (дирекция: ул. «Правды», маг. «Ыракат»), объединение кооперативной торговли. Созд. в 1961. Осуществляет закупку с.-х. продуктов у населения и их сбыт. Торговая сеть состоит из 27 розничных торговых предприятий, общая торговая пл. 1 240 м², из них стационарных маг. — 15. Наиболее крупный — маг. «Ыракат». Товароборот ок. 57 млн. руб. (1982).

ГОРОДСКАЯ ОРГАНИЗАЦИЯ КОММУНИСТИЧЕСКОЙ ПАРТИИ КИРГИЗИИ Фрунзенская. В окт. 1917 возникли большевистские группы на стр-ве Чуйской оросит. системы (рук. А. И. Иванцын) и в Пишпеке (см. *Большевистские группы Пишпека*). В нояб. они объединились в 1 оргцию. В дек. 1917 в Пишпеке созд. мусульманская группа большевиков (рук. Х. Хасанов). Интернацион. сплочение трудящихся под руководством большевиков обеспечило полную победу Сов. власти (см. *Установление Советской власти в Пишпеке*). 2 апр. 1918 состоялось 1-е организац. собрание большевиков Пишпека, присутствовало 42 чел. На нём был избран гор. парт. комитет из 9 чел. во главе с пред. А. И. Иванцыным (см. *Фрунзенский городской комитет Коммунистической партии Киргизии*). Гор. к-т партии,

выполняя функции уездного органа РКП(б), содействовал оформлению большевистских орг-ций в сельской местности. 1-я Пишпекская уездно-городская парт. конференция (1—3 дек. 1918) утвердила решение угоркома от 19 нояб. 1918 о ликвидации левозерских орг-ций в уезде и о запрещении всякой их деятельности (см. *Зеролевские организации Пишпека*). Пишпекский угорком с самого начала своей деятельности руководил волостными к-тами, принимал меры по развитию пром-ти и проведению социалистич. аграрных преобразований, по организации нар. образования, особенно по ликвидации неграмотности населения, по расширению и совершенствованию сети культурно-просветит. и мед. учреждений. В годы Гражд. войны и интервенции мн. коммунисты Пишпекской парт. оргции ушли в Красную Армию. В результате принятых парт. организацией мер был подавлен *Беловодский мятеж* в дек. 1918. После Гражд. войны угорком организовал помощь населения Пишпека голодающему Поволжью. Коммунисты отдавали четверть зарплаты и часть пайка в пользу голодающих губерний. В 1924 в Пишпеке, как и во всей стране, на смерть В. И. Ленина трудящиеся ответили активным вступлением в ряды РКП(б). В окт. 1924 в Пишпекской уездно-городской парт. орг-ции имелось 10 городских и 52 сельские ячейки, в к-рых было 966 коммунистов, в т. ч. 631 киргиз. С образованием Киргизской областной орг-ции РКП(б) (1926) Пишпекская парт. орг-ция становится только городской. 10 марта 1926 состоялась 1-я Пишпекская гор. конференция ВКП(б). Благодаря усилиям парт. орг-ции в 1928 промышл. произ-во города превысило дореволюционный уровень. В годы довоенных пятилеток была созд. крупная пищевая и лёгкая пром-ть, положено начало развитию тяжёлой индустрии — машиностроения и металлообработки. При этом руководящая и направляющая роль гор. парт. орг-ции в социалистич. реконструкции нар. х-ва значит. возросла. Гор. комитет партии стал инициатором шефства промышл. предприятий города над сельскими р-нами Чуйской долины. Шефы

оказывали помощь в организации коллективного труда в кирг. аилах, в переходе кочевых и полукочевых хозяйств на оседлый образ жизни, в создании материально-технич. базы колхозов.

С первых дней Вел. Отечеств. войны гор. партийная орг-ция перестроила свою деятельность в соответствии с военной обстановкой и начала мобилизацию ресурсов города для нужд фронта, усилила идейно-политич. работу среди трудящихся. В годы войны было проведено св. 20 пленумов горкома партии и собраний парт. актива, на к-рых обсуждались важнейшие вопросы деятельности горкома партии и его первичных орг-ций в условиях войны. В действующую армию было направлено св. 2 200 коммунистов. Среди них были А. Рысмендиев, В. В. Фадеев, С. К. Соловьёв, А. Дандыбаев, И. Кузьмин, Т. Жунусов, М. Корсаков, И. В. Панфилов и др. партийные и гос. работники. Горком партии вслестически поддерживал и развивал нар. движение *Помощь фронту*. После окончания войны парт. орг-ция города значительно выросла за счёт прибывших с фронта коммунистов и вновь принятых в ряды ВКП(б). В 1946 были созданы 94 новые первичные парт. орг-ции. После войны перед горкомом партии в качестве одной из осн. ставилась задача усиления организац.-партийной и идеологич. работы. Была создана широкая сеть политкружков, а при крупных первичных парт. орг-циях — политшколы. Коммунисты города повышали политич. и теоретич. образование в вечернем *университете марксизма-ленинизма*, районных парт. школах, а также на заочных и вечерних отделениях вузов. Были повышены требования к парт. органам в деле подбора, расстановки и воспитания кадров. Гор. парт. орг-ция обогатилась опытом руководства планомерным развитием экономики. Важнейшим результатом возросшего уровня её организаторской и массово-политич. деятельности явились высокие темпы роста промышл. произ-ва.

В условиях развитого социализма неуклонно шёл процесс дальнейшего организац. и идейного укрепления парт. орг-ции, активизации её дея-

тельности в решении экон. и социальных задач. Этому способствовало повышение общеобразовательного, политич. и делового уровня работников горкома и райкомов партии, руководящего ядра первичных парт. орг-ций, совершенствование внутрипартийной работы.

В конце апр. 1982 очередной пленум Фрунзенского горкома Компартии Киргизии обсудил задачи парт. орг-ций города по улучшению организац.-партийной работы в свете решений 26-го съезда КПСС. Пленум подчеркнул, что сердцевину организаторской работы городской парт.

Численный состав Фрунзенской городской организации КПСС

Год (на 1 января)	Членов КПСС	Кандидатов в члены КПСС	Всего коммунистов
1930	962	378	1 340
1935	1 170	356	1 526
1941	2 215	1 347	3 562
1942	3 017	964	3 981
1945	3 420	1 501	4 921
1955	10 329	320	10 649
1965	20 461	1 856	22 317
1970	26 359	908	27 267
1975	27 247	499	27 746
1980	29 868	1 193	31 061
1983	31 231	1 354	32 585

Сеть партийных организаций

Год (на 1 января)	Всего	В том числе	
		кандидатских групп	партийно-комсомольских групп
1930	36	—	—
1935	88	6	3
1940	185	11	1
1945	248	10	—
1950	407	—	—
1955	454	—	—

Сеть первичных партийных организаций

Год (на 1 января)	Первичных	Цеховых	Партийных групп
1960	381	210	236
1965	534	446	487
1970	665	548	609
1975	696	632	656
1983	709	652	1 039

Состав Фрунзенской городской партийной организации по образованию

Год (на 1 января)	Всего коммунистов	В том числе						
		с высшим образованием	с незаконченным высшим образованием	со средним образованием	с неполным средним образованием	с начальным образованием	не имеющих начального образования	неграмотных
1940	3 134	393	82	476	518	1 192	470	3
1960	13 885	2 079	641	3 696	3 596	3 011	262	—
1965	22 317	4 940	755	7 069	5 626	3 673	354	—
1970	27 267	7 655	951	8 821	5 957	3 646	237	—
1975	27 746	9 445	965	9 424	4 796	2 964	152	—
1980	31 061	11 418	946	11 725	4 422	2 456	94	—
1983	31 888	11 622	1 045	12 959	4 319	2 360	83	—

орг-ции составляют прежде всего вопросы повышения уровня парт. руководства экономикой. Парт. орг-цией одобрен почин фрунзенцев «Все поставки братским республикам — в срок и с отличным качеством», рекомендована для внедрения в практику предприятий система «Прогрессивная мысль — производству», возникшая на приборостроительном з-де. Парт. орг-ция отводит большую роль бригадным формам организации и стимулирования труда в деле повышения эффективности произ-ва. Весной 1982 на промышл. предприятиях города действовали 3,2 тыс. бригад нового типа, ими было охвачено 47,3% рабочих. Под руководством гор. парт. орг-ции фрунзенцы претворяют в жизнь решения 26-го съезда КПСС и 17-го съезда Компартии Киргизии. В 1983 в гор. партийной орг-ции было 4 р-ных, 709 первичных, 852 цеховые парт. орг-ции, 1 039 парт. групп, объединявших 32 585 членов КПСС 63 национальностей.

Во Фрунзе прошли 7 уездно-гор. и 35 гор. партийных конференций. Уездно-городские парт. конференции проходили: 1-я — 1—3. XII 1918; 2-я — 6—11. VII 1919; 3-я — 7—8. V 1920; 4-я — 25—28. X 1921; 5-я — 5—7. VI 1922; 6-я — 5—12. I 1923; 7-я — 4—9. IV 1924; городские парт. конференции проходили: 1-я — 10. III 1926; 2-я — 23—26. I 1927; 3-я — 26—29. X 1927; 4-я — 20—25. XI 1928; 5-я — 14—20. V 1930; 6-я — протоколы не сохранились; 7-я — 10. I 1932; 8-я — 5—9. I 1934; 9-я — 23—26. IX 1936; 10-я — 25. V — 2. VI 1937; 11-я — 27. VI — 1. VII 1938; 12-я — 3—4. III 1940; 13-я — 14—17. II 1948; 14-я — 17—19. I 1949;

15-я — 24—27. I 1950; 16-я — 25—27. I 1951; 17-я — 1. III 1952; 18-я — 7—8. II 1953; 19-я — 16—17. I 1954; 20-я — 15—16. I 1955; 21-я — 10—11. XII 1955; 22-я — 1—2. II 1958; 23-я — 30. XII 1958; 24-я — 30—31. I 1960; 25-я — 18. II 1961; 26-я — 29—30. VIII 1961; 27-я — 30. XI 1963; 28-я — 12. II 1966; 29-я — 10. II 1968; 30-я — 16. I 1971; 31-я — 2. II 1974; 32-я — 13. XII 1975; 33-я — 9. XII 1978; 34-я — 20. XII 1980; 35-я — 3. XII 1983.

ГОРОДСКАЯ ОРГАНИЗАЦИЯ ЛКСМ КИРГИЗИИ Фрунзенская, составная часть Ленинского Коммунистического Союза Молодёжи Киргизии. В апр. 1919 в Пишпекке был создан союз «Юный коммунист», на основе устава Социалистич. союза трудящейся молодёжи Ташкента. Первая комсомольская ячейка в Пишпекке организационно оформилась в нояб.—дек. 1919. В сер. 1920 в Пишпекском уезде было 28 комсомольских орг-ций (700 чл.). В годы Гражд. войны комсомольская орг-ция города мобилизовала 20% своих членов в ряды Красной Армии и 10% — в продотряды. В мае 1920 пишпекские комсомольцы участвовали в подавлении антисоветского мятежа в Нарыне. В 1921 в Пишпекском уезде было 1 227 комсомольцев, объединённых в 35 орг-ций. В мае 1924 создано Пишпекское окружное организац. бюро комсомола, к-рое в 1926 преобразовано в Киргизский обком ВЛКСМ, и деятельность Пишпекской комсомольской орг-ции была перестроена по терр.-производственным признакам. К 1931 в гор. комсомольской орг-ции было 4 026 чл. В годы Вел. Отечеств. войны многие гор. комсо-

мольцы сражались на фронте. При формировании *Панфиловской дивизии* 11% её личного состава были комсомольцы, в т. ч. и фрунзенцы. В нач. войны на промышл. предприятиях города работало св. 4 тыс. фрунзенцев, 36% составляла молодёжь. В послевоенные годы комсомольцы активно участвовали в дальнейшем развитии нар. х-ва. К окт. 1948 в пром-ти 420 бригад (в т. ч. и молодёжные) выполнили годовое задание; комсомольцы швейной ф-ки дали сверхплановой продукции на 250 тыс. руб. В 1982 в нар. х-ве города было занято 48 846 комсомольцев. Больших трудовых достижений добились комсомольские орг-ции швейной ф-ки «40 лет Октября», приборостроительного з-да им. 50-летия СССР, з-да КИП, Центр. универмага «Айчурёк» и мн. др. На 1. I 1983 в городе было 119 626 чл. ЛКСМ Киргизии, 23 200 комсомольцев-ударников и 308 молодёжных коллективов коммунистич. труда; 24 650 комсомольцев — члены *добровольных народных дружин*; 29 451 комсомолец участвовал в работе студенч. научных обществ. Летом 1983 св. 4 тыс. комсомольцев работали в *студенческих строительных отрядах* города. Во Фрунзе прошли 4 съезда уездно-гор. комсомольской орг-ции, 1 расширенный пленум уездно-гор. к-та комсомола и 30 конференций городской комсомольской орг-ции. Съезды уездно-гор. комсомольской орг-ции состоялись: 1-й — VII 1920; 2-й — V 1921; 3-й — V 1922; 4-й — I 1923 (расширенный пленум); 5-й — 1924; конференции: 6-я — 1932; 7-я — II 1936; 8-я — X 1937; 9-я — I 1939; 10-я — IX 1940; 11-я — XI 1942; 12-я — II 1945; 13-я — X 1946; 14-я — V 1948; 15-я — XII 1948; 16-я — VI 1950; 17-я — I 1952; 18-я — XII 1952; 19-я — XII 1953; 20-я — XII 1954; 21-я — X 1955; 22-я — XII 1957; 23-я — XII 1958; 24-я — I 1960; 25-я — XII 1961; 26-я — XII 1963; 27-я — XII 1965; 28-я — I 1968; 29-я — I 1970; 30-я — II 1972; 31-я — I 1974; 32-я — XII 1975; 33-я — XII 1977; 34-я — XII 1979; 35-я — I 1982.

ГОРОДСКАЯ ПИОНЕРСКАЯ ОРГАНИЗАЦИЯ Фрунзенская, массовая самодеят. коммунистич. обществ. орг-

ция детей и подростков. Осн. задачи — воспитательные: готовит смену и резерв ВЛКСМ. Работает под руководством горкома ЛКСМ Киргизии. Первые пионерские отряды созд. в 1924 в 6 школах города; организаторами и руководителями этих отрядов были Ш. Иманалиев, Р. Сарымсаков, Г. Кондратов, Г. Худайбергенова и др. К сер. 1925 насчитывалось 16 пионерских отрядов. Пионеры проводили разъяснит. и агитац. работу, в т. ч. — в целях ликвидации неграмотности взрослого населения, участвовали в социалистич. строительстве. В нач. 1933 в городе 53 пионерских отряда (3 303 пионера). В 30-х гг. широко развернулось социалистич. соревнование за ударничество в учёбе; создаются пионерские лагеря, бригады взаимопомощи, кружки политич., драматич., юных натуралистов и др. Большую роль в развитии кружковой работы сыграл Дом пионеров. В годы Вел. Отечеств. войны пионеры города вместе со взрослыми помогали фронту, собирали тёплые вещи, подарки для армии, участвовали в с.-х. труде. За июль 1941 было собрано 108,5 т металлолома. В 1942/43 уч. г. пионерская дружина школы № 7 отправила 102 посылки на фронт. По инициативе пионеров школы № 23 в республике проводился сбор книг, учебников для школьников освобожд. от немецкой оккупации р-нов. Развернулось тимуровское движение. Тимуровцы помогали семьям и детям фронтовиков, детским домам, эвакуиров. в республику, собирали лекарств. травы, работали в госпиталях, провели 400 выступлений художеств. самодеятельности (1944/45 уч. г.). В послевоенный период гл. задачей пионеров были получение высоких знаний, совершенствование физич. подготовки, общественно полезный труд. В 1952 насчитывалось 36 дружин, 524 пионерских отряда, 16 107 пионеров. Весной они высадили 42 138 саженцев. В 1953 в городе действовали 10 пионерских лагерей, 11 оздоровит. площадок. В 50—60-х гг. организовывались массовые детские гуляния, походы по родному краю; развивалось детское самодеят. творчество; проводились гор. олимпиады. В 1983 во Фрунзе 68 дружин, 32 700 пионеров (18 дружин, 405

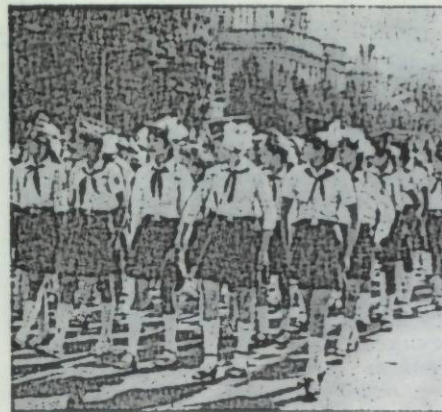

Пионеры на Центральной площади. 19 мая 1982.

пионерских отрядов носят почётное звание правофланговых), св. 3 тыс. красных следопытов, 88 тимуровских отрядов, 58 клубов интернац. дружбы, 41 отряд юных друзей милиции, 62 юношеские добровольные пожарные дружины, 62 отряда юных инспекторов движения, 89 отрядов зелёных патрулей. Для Всес. трудовых операций — «Миллион — Родине!», «Уренгой», «Поход бережливых» — пионеры города собрали 2 450 т металлолома, 295 т макулатуры. Пионеры занимаются в 220 кружках *Дворца пионеров и школьников*. Все пионеры сдают нормы ГТО. Ежегодно 65 отрядов участвуют в военно-спортивной игре «Зарница». Каждый пионерский отряд является вожатым октябрятской группы. Пионеры проводят различные октябрятские праздники, смотрят, готовят младших товарищей к вступлению в пионеры.

ГОРОДСКАЯ ТЕРРИТОРИЯ. На совр. Г. т. в средневековье находились поселения оседлых народов (см. «*Кузнечная крепость*», *Пишпекское городище*, *Тёккёльдейские городища*). В 1825 на месте городища т. и. «*Кузнечная крепость*» была воздвигнута кокандская *крепость Пишпек*, занимавшая терр. в 6 га. К 1878 уездный центр Пишпек располагался к Ю.-З. от развалин крепости. К 1918 Пишпек занимал терр. ок. 4 800 га между рр. Аламедин и Ала-Арча, в границах совр. просп. им. 50-летия Кирг. ССР и ул. Боконбаева. Центр

города переместился к этому времени юго-зап., в р-н пересечения совр. ул. Кирова и просп. Дзержинского. После Вел. Окт. революции в связи с ростом населения и развитием пром-ти продолжался рост Г. т. В 30-х гг. город в осн. расширяется в юго-зап. направлении. Как отдельный жилой массив возникает нынешний *Рабочий городок*, к-рый вскоре вошёл в гор. терр. К 1940 город занимал 7 607 га, в т. ч. застроенные земли — 1 961 га, зелёные массивы и насаждения — 52 га, прочие земли — 5 594 га. В конце 40-х гг. Г. т. начинает расширяться за счёт застройки терр. южнее линии ж. д. В 1961 в Г. т. были включены сёла *Кызыл-Аскер*, *Привокзальный (Полёновка)*, *сёл Аламедин и Кёк-Джар*. Индивидуальные жилые дома строились по окраинам. В нач. 60-х гг. застраивается под мкр-ны свободная терр. в юго-вост. части города. К 1964 Г. т. составляла ок. 13 000 га. По новому *Генеральному плану Фрунзе (1970)* расширение Г. т. сократилось благодаря повышению этажности жилых и обществ. зданий. В 1982 площадь Г. т. составляла 12 352 га, из них застроенные земли — 11 233 га, зелёные массивы и насаждения — 1 042 га, прочие земли — 77 га. Ген. планом предусматривается ведение массового жилищного стр-ва за счёт активной реконструкции 1-этажной застройки города.

ГОРСОВЕТ, см. *Фрунзенский городской Совет народных депутатов*.

ГОРЬКОГО УЛИЦА. Возникла в конце 40-х гг. как Гвардейская, с 1961 — ул. им. Патриса Лумумбы, в 1974 названа в честь М. Горького. Тянется от *Мира проспекта* на В. до границы города. Застроена домами усадебного типа. В 70-х гг. появились многоэтажные дома. К улице примыкают участки оригинальных древно-кустарниковых и цветочно-декоративных растений Ботанич. сада АН Кирг. ССР. На Г. у. расположен *домо-строительный комбинат*, респ. и гор. ГАИ, респ. центр «АвтоВАЗтехобслуживание» и др.

ГОРЬКОМУ А. М. ПАМЯТНИК. Установлен в 1981 в сквере по ул. Коңкозова — М. Рыскулова. Композиционно состоит из 3 осн. частей:

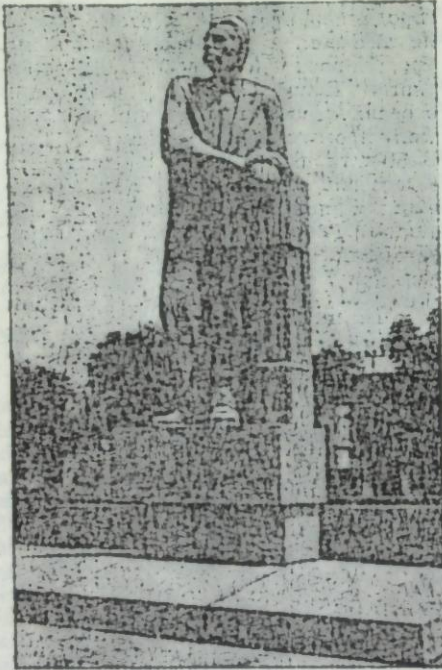

Памятник А. М. Горькому.

фигура писателя (выс. 3,8 м), пьедестал (выс. 1,2 м), стилобатная часть (0,57 м). Фигура и пьедестал выполнены из красного гранита, стилобатная часть — из полированного серого. Скульп. Ю. Чернов, арх. У. Алымкулов и Г. Исакевич.

ГОСАРБИТРАЖ при Совете Министров Киргизской ССР (просп. «Молодая гвардия», 32). Созд. в 1927 при Совнарком Кирг. АССР как арбитражная комиссия. Г. разрешает имущественно-хоз. споры между гос., кооперативными (кроме колхозов) и иными обществ. органами в пределах своей компетенции.

ГОСТИНИЦЫ. Первыми заведениями, выполнявшими в Пишпеке функции Г., были караван-сарай, позже постоянные дворы. В 1925 для приезжих крестьян был открыт *Дом дехкана*, преобразованный в 1956 в Г. «Ак-Сай». В 1927—71 действовала Г. «Киргизия» (Ленинский просп., 197). В 1960 строится Г. «Ала-Тоо», в 1971 — «Кыргызстан», в 1974 — «Пишпек», в 1976 — «Саякат». Кроме того, в 1983 в городе дейст-

вовали Г. Кирг. управления авиации (110 мест), Г. Управления энергетики и электрификации Кирг. ССР (70 мест), а также Г. при крупных з-дах, на ВДНХ. Г. располагают цирк, стадион «Спартак», об-во «Трудовые резервы» и др.

ГОСУДАРСТВЕННАЯ АВТОМОБИЛЬНАЯ ИНСПЕКЦИЯ Управления внутренних дел г. Фрунзе, ГАИ (ул. Горького, 20). Обеспечивает безопасность дорожного движения, содействует повышению эффективности использования транспортных средств, осуществляет учёт автотранспорта. ГАИ во Фрунзе созд. в 1936 при гор. отделе рабоче-крестьянской милиции, именовалась отделением по регулированию уличного движения. В наст. время в составе ГАИ спец. службы: дорожное надзора (осуществляет надзор за дорогами, за соблюдением нормативов в стр-ве и эксплуатации дорог, за внедрением и эксплуатацией технич. средств регулирования дорожного движения); пропаганды безопасности дорожного движения; технич. надзора (осуществляет контроль за технич. состоянием и технич. исправностью транспортных средств, за соблюдением норм активной и пассивной безопасности в их конструкциях — гос. периодические технич. осмотры автомобилей, мотоциклов и прицепов проводятся с 1 янв. по 31 июля); дорожно-патрульная; регистрационно-экзаменационная. Кроме них, функционируют след. монтажно-эксплуатац. подразделения, к-рые выполняют дорожные разметки, работы по оборудованию улиц и гор. магистралей ограждениями, дорожными знаками, светофорными установками и автоматизиров. системами управления дорожным движением. В рядах ГАИ работали Герои Советского Союза П. Ф. Сидоров и И. С. Немцев. ГАИ выполняет свои обязанности во взаимодействии с др. службами Минва внутренних дел Кирг. ССР, гос. органами, администрацией предприятий, организаций и учреждений, коллективами трудящихся, *добровольными народными дружинами.*

ГОСУДАРСТВЕННАЯ БИБЛИОТЕКА КИРГИЗСКОЙ ССР ИМЕНИ Н. Г. ЧЕРНЫШЕВСКОГО (ул. А. Огомбаева, 242), нац. научная б-ка с уни-



Государственная библиотека Киргизской ССР им. Н. Г. Чернышевского.

версальным фондом, гос. хранилище печати Киргизии, респ. научно-методич. центр. Созд. в 1934 как единая гос. б-ка на базе Фр. центр. б-ки (1920) и Гос. научной б-ки (1931) при Госплане Кирг. ССР. С 1938 — Гос. респ. публичная б-ка, с 1939 — имени Н. Г. Чернышевского. Наст. название — с 1974. В формировании книжных фондов оказали помощь научные и публичные б-ки Москвы и Ленинграда. В 1934 книжный фонд насчитывал 16 тыс. экз., на 1. I 1982 — 4,5 млн. экз. Выписывает 1465 наим. журналов, в т. ч. 360 на иностранных языках. Фонд отдела иностранной лит-ры содержит 85 тыс. ед. хранения на 43 яз. народов мира. В фонде редких изданий — более 117 тыс. книг, среди них: ок. 1300 старопечатных рус. книг («Апостол», 1564; «Арифметика» Л. Ф. Магницкого, 1703; и др.); прижизненные издания работ В. И. Ленина и произв. рус. классиков; книги, изданные на пергаменте; миниатюрные издания; первые кирг. книги и газеты. В нотн.-муз. отделе — св. 6 тыс. муз. произв. Ведёт книгообмен с 75 б-ками 25 стран. Имеет 22 отдела и сектора, 12 читальных залов на 800 мест, где обслуживает 30 тыс. чел. в год. Проводит выставки книг и читат. конференции. Выпускает методические и библиографич. пособия в помощь б-кам республики и многоимную «Библиографию Киргизии» (с 1963), охватывающую период с 1918. При б-ке действует нар. ун-т культуры; обслуживающий персонал ок. 300 чел. Нынешнее здание построено в

1962 (арх. В. Нусов); фасад украшен барельефами писателей и деятелей науки.

ГОСУДАРСТВЕННАЯ РЕСПУБЛИКАНСКАЯ ДЕТСКАЯ БИБЛИОТЕКА (ул. Энгельса, 246). Созд. в 1959 на базе Фр. обл. детской б-ки (1954). Является научно-методич. центром детских б-к республики. Книжный фонд на 1. I 1982 — 170 тыс. экз., в т. ч. на кирг. яз. — 12 тыс. экз. Выписывает журналы 138 наим. Издаёт методич. пособия: «Краеведение и рекомендательная библиография», «Книги и дети», «Писатели Киргизии — детям», «Путешествие по Киргизии» и др. Имеет абонемент, 3 читальных зала на 82 места. Обслуживает 15 тыс. читателей (1982).

ГОСУДАРСТВЕННЫЙ МУЗЕЙ КИРГИЗСТАНА. Осн. в 1926 как Центр. музей Киргизстана в доме родителей М. В. Фрунзе. 5 марта 1927 принял первых посетителей. Экспозиция состояла из историко-этнографич. и естественно-историч. разделов и уголка, посвящённого жизни и деятельности М. В. Фрунзе и послужившего базой для созд. Музея революции им. М. В. Фрунзе (см. *Музей М. В. Фрунзе*). Организатором и первым директором был С. М. Абрамзон. С 1928 — в составе *Краеведения института*, с 1930 — в составе *Института культуры*, с 1932 — в составе *Института культурного строительства* как музей краеведения, в к-ром в том же году образованы ещё 2 отдела — экономики и истории революц. движения. Экспедиции 1927—28 позволили собрать по Киргизии богатый историко-этнографич. материал, и к 1929 кол-во экспонатов достигло 6 тыс. Кирг. комплексная экспедиция АН СССР (1932) оказала музею значит. помощь в увеличении фондов. С 1933 — самостоят. Государственный музей краеведения. В 1935 музей посещало в ср. 25 чел. в день, в 1936 — 46 чел. В 1936 организована выставка, посвящённая нац.-освободит. движению 1916, на основе к-рой в 1941 оформлен раздел истории и этнографии киргизов. Экспедиция, организованная в 1937 пед. ин-том, положила начало историко-археологич. изучению всей терр. республики и пополнила число экспонатов. Богатые материалы были полу-

чены от экспедиции археологич. пазора на стр-ве ЗВЧК (см. *Аламединская стоянка*). На основе этих материалов в 1941 открыт историко-археологич. отдел музея (рук. А. Н. Бернштам), образованы геологич., зоологич. и др. отделы. В 1943 был реорганизован, на его базе возникли два музея — Музей национальной культуры (с 1954 — *Исторический музей*) и Музей природы (ныне *Зоологический музей*).

Д

ДВИЖЕНИЕ ЖЕН И МАТЕРЕЙ ФРОНТОВИКОВ, патриотич. движение женщин города, работавших на предприятиях лёгкой и тяжёлой пром-ти, одна из разновидностей социалистич. соревнования периода Вел. Отечеств. войны. Возникло в окт. 1943. За короткое время на всех промышл. предприятиях города были созданы женские бригады. На мясокомбинате действовали 23 такие бригады. По методу москвичек, с конца 1943 женщины заменили ушедших на фронт рабочих-мужчин, не снижая при этом объёма работы продукции. Впервые этот метод применили на ремонтно-механич. з-де и на хлебокомбинате. Комсомолка-стахановка пенько-джутовой ф-ки К. Величко первой перешла на обслуживание 4 станков вместо 1. По инициативе женщин возникли в республике и такие виды массового патриотич. движения, как сбор средств для создания боевой техники, устройство эвакуированных детей и т. д.

ДВИЖЕНИЕ ЗА КОММУНИСТИЧЕСКОЕ ОТНОШЕНИЕ К ТРУДУ, высшая ступень социалистического соревнования в период развитого социализма. Сочетает борьбу за достижение наивысшей производительности труда с воспитанием человека коммунистич. общества. Как новая форма социалистич. соревнования

движение коллективов и ударников коммунистич. труда, а позже Д. за к. о. к т. зародились в среде рабочих. Первыми коллективами коммунистич. труда были в городе (дек. 1958) бригады М. Волковой на хлопкопрядильной ф-ке и Г. Фаизовой на швейной ф-ке «40 лет Октября». На каждом промышл. предприятии были свои инициаторы нового движения: бригада формовщиков Сысоева (з-д с.х. машиностроения), бригада каменщиков Соломахиной (СМУ № 3 треста «Фрунзегорстрой») и др. Первое гор. совещание бригад, борющихся за звание коллектива коммунистич. труда, состоялось 11 дек. 1958. В окт. 1960 на промышл. предприятиях насчитывалось 700 бригад, 67 участков, смен и 1 400 молодых рабочих, борющихся за почётное звание; 75 бригадам, сменам и участкам было присвоено звание коллектива коммунистич. труда, 144 рабочих удостоены звания ударников коммунистич. труда. Первым гор. предприятием коммунистич. труда стала прядильно-ткацкая ф-ка (26 апр. 1961). В февр. 1966 среди рабочих города было 12 300 ударников коммунистич. труда, в конце 1970 — 24 тыс. чел. Особый размах получило Д. за к. о. к т. в 70-х гг. К концу 1-го года 9-й пятилетки в движении участвовало ок. 77 тыс. чел., имелось 30 тыс. ударников и 1 428 цехов, участков и бригад коммунистич. труда. На 1. I 1983 в социалистич. соревновании участвовало св. 290 тыс. горожан, в т. ч. в Д. за к. о. к т. — 172 тыс. чел.; 55,8 тыс. работающих сферы материального производства — ударники коммунистич. труда; 129 цехов, 335 участков и 1 361 бригада — коллективы коммунистич. труда; 11 предприятий являются предприятиями коммунистич. труда.

ДВОРЕЦ КУЛЬТУРЫ ИМЕНИ В. И. ЛЕНИНА (ул. Чуйкова, 138). Открыт в 1959. Имеет зал на 730 мест. Работают 10 клубов: «Подружка», «Современник», «Допризывник» и др. 18 взрослых и 12 детских творч. коллективов посещает ок. 2,5 тыс. чел. 6 коллективов удостоены звания народного самодеятельного коллектива (см. *Художественной самодеятельности коллективы*). Творч. коллективы дворца выступали с концертами

в Москве, Ленинграде, Киеве, Ташкенте, Алма-Ате, перед строителями БАМа, Токтогульской, Курпсайской ГЭС и др. 9 коллективов — лауреаты Всес. фестиваля самодеят. художеств. творчества (1978). При дворце действует нар. ун-т с 6 ф-тами, к-рый посещает ок. 1 тыс. чел.

ДВОРЕЦ КУЛЬТУРЫ И ТЕХНИКИ КАМВОЛЬНО-СУКОННОГО КОМБИНАТА (Ленинский просп., 99). Созд. в 1968 как Дворец культуры, наст. название — с 1979. Имеет 2 зала на 900 мест. Работают 32 коллектива художеств. самодеятельности: драматич., вокально-хоровой, вокально-инструмент., хореографич. и др., из них 17 детских. Общее число участников художеств. самодеятельности св. 1 000 чел. В нар. ун-тах киноискусства, здоровья, права и научно-технич. творчества (2 ф-та) ок. 600 слушателей. Ежегодно читается св. 100 лекций. В 1973 образована любительская киностудия «Алтын кыз» (с 1979 — народная). Дворец — приёр Всес. фестиваля самодеят. творчества (1978), Смотря-конкурса работы клубов, домов и дворцов культуры профсоюза работников текстильной и лёгкой пром-ти СССР (1981); ансамбль политич. песни «Аракет» (1980) — победитель Республиканского конкурса политич. песни (1981) и Конкурса молодых талантов в Болгарии (1981).

ДВОРЕЦ ПИОНЕРОВ И ШКОЛЬНИКОВ, Фрунзенский Д. п. и ш. им. Кычана Джакынова (ул. Советская, 218), центр. учреждение по вне-

школьной уч.-воспитат. работе. Созд. в 1925. С 1963 — им. К. Джакыпова. Имеет 5 отделов — муз. воспитания, технич. творчества, художеств. воспитания, спорта, туризма и краеведения, оргмассовой и методической работы; функционируют 220 кружков (в т. ч. лауреат премии ЛКСМ Киргизии ансамбль песни и танца, кукольный театр и др.). В 1983 кружки посещало ок. 3 500 пионеров и школьников, с к-рыми занимались 70 педагогов. Новое здание построено в 1951, находится в *Детском парке*.

ДВОРЕЦ СПОРТА ИМЕНИ В. И. ЛЕНИНА (ул. Тоголока Молдо, 40). Открыт в 1974. Здание разделено на 2 зоны: демонстрационную (зал размером 42×60 м на 3 тыс. мест с вестибюлем и фойе) и тренировочную (зал 54×18 м) со вспомогательными помещениями для спортсменов. Во дворце проводятся первенства и чемпионаты СССР и Кирг. ССР по тяжёлой атлетике, ручному мячу, волейболу, баскетболу, теннису, боксу, борьбе, фехтованию, спорт. и художеств. гимнастике и др. видам спорта. Имеется также тренировоч. зал для тяжёлоатлетов (36×12 м) и плават. бассейн (50×25 м, с трибунами на 300 чел.). Кроме спортивных, проводятся общественно-политич. мероприятия (в окт. 1974 здесь состоялось торжеств. заседание, посвящённое 50-летию образования республики и Компартии Киргизии), даются эстрадные представления. Здание построено по проекту арх. Н. Костина и В. Марукова.

ДЕВЯТЫЙ МИКРОРАЙОН. Расположен в границах ул.: Советская, 50 лет комсомола Киргизии и набережной р. Ала-Арча. Застроен крупнопанельными 4-этажными жилыми домами в осн. серии АС-464. Впервые в практике застройки мкр-нов рядом со стр-вом жилых домов были возведены объекты социально-культурного назначения. Терр. мкр-на 33,4 га, нас. 9,4 тыс. чел. (1. I 1983). Авторы: арх. Е. Писарской, инж. А. Арбузов и др.

ДЕВЯТЫЙ ПЯТИЛЕТНИЙ ПЛАН развития нар. х-ва Фрунзе (1971—75). Разработан в соответствии с решениями 15-го съезда Компартии Киргизии (март 1971), Директивами

Дворец пионеров и школьников.



24-го съезда КПСС (март — апр. 1971). Гл. задача — комплексное развитие пром-ти и гор. х-ва. К 1 дек. 1975 трудящиеся города досрочно выполнили задания пятилетки по объёму промышл. произ-ва. За пятилетие произведено промышл. продукции на 6 млрд. руб., реализовано сверх плана на 58 млн. руб. Гор. комитет Компартии Киргизии усилил внимание к развёртыванию более совершенш. форм социалистич. соревнования: по личным и коллективным творческим планам, по профессиям, движение многостаночников, наставничество и др. К сер. 1975 св. 3 тыс. ветеранов произ-ва стали наставниками молодёжи. За пятилетку капитальные вложения составили 926 млн. руб., в т. ч. на строительно-монтажные работы — 466 млн. руб. Введено в эксплуатацию 7 крупных гос. промышл. предприятий и 10 цехов: з-д свёрл, з-д контрольно-измерит. приборов и др. Сданы в эксплуатацию: Дворец спорта им. В. И. Ленина, Музей изобразит. искусств, гостиница «Пишпек», Дом быта, гл. павильон ВДНХ республики, взлётно-посадочная полоса аэропорта «Манас». Построены новые корпуса Кирг. гос. ун-та, политехнич., Кирг. женского пед. ин-тов. Воздвигнуты: монументы «Дружба народов», Трудовой Славы, арх.-скульп. ансамбль Аллея Героев и др. Введено в действие 1 066 тыс. м² жилой площади. Сооружены больничные учреждения на 430 коек, поликлиники на 1 730 посещений в смену, 7 общеобразоват. школ на 10,4 тыс. ученич. мест, дошкольные учреждения на 2 920 мест.

ДЕЗИНФЕКЦИОННАЯ СТАНЦИЯ Городская (ул. Л. Толстого, 69). Осн. учреждение в системе санитарно-эпидемиологич. обслуживания населения. Открыта в 1960 на базе отделения профилактики и дезинфекции санитарно-эпидемиологической станции. В 1982 проведено св. 6 тыс. сан.-бактериологич. исследований, дезинфицировано ок. 8 тыс. объектов.

«ДЕН СООЛУК», ежемесячный научно-популярный и художеств. журнал Мин-ва здравоохранения Кирг. ССР (редакция: просп. Дзержинского, 10). Осн. в 1960. Издаётся на кирг. языке. Популярны рубрики: «Новости медицины», «Это интересно», «Советы

ты «Здоровья», «Природа и человек», «Путешествия по курортам республики», «Литературный уголок» и др. Тираж 111 тыс. экз. (1983).

ДЕРЕВООБРАБАТЫВАЮЩИЙ ЗАВОД № 3 треста «Стройиндустрия» (ул. М. Горького, 1). Созд. в 1953 как з-д стронт. деталей на базе одноимённых мастерских (1938). С 1955 — комбинат стронт. деталей, с 1963 — наст. название. Изготавливает оконные и дверные блоки, древесностружечные плиты и др. изделия. Выработано продукции в 1975 на 4,08 млн., в 1982 — на 4,78 млн. руб. Кол-во работающих на 1.1.1982 — 400; 157 ударников коммунистич. труда; 16 чел. награждены орденами и медалями.

ДЕСЯТЫЙ МИКРОРАЙОН. Расположен на юж. окраине города, граничит с Ю. с Парком Победы, с С. — с 9-м мкр-ном. Застроен 4- и 5-этажными крупнопанельными жилыми домами серий 1-464 и 105, 9-этаж-

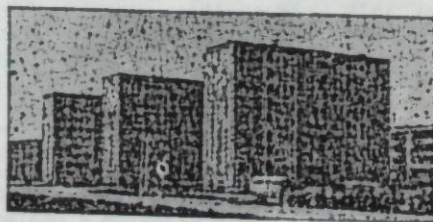

Жилые дома десятого микрорайона.

ными каркаснопанельными — серии 106. В мкр-не расположен пед. ин-т рус. языка и лит-ры и др. учреждения, часть арх. композиции «Южные ворота». Терр. мкр-на 21,8 га, нас. 8,2 тыс. чел. (на 1. I 1982). Авторы: арх. В. Кузнецов, Ю. Тагиров, А. Нежури и др.

ДЕСЯТЫЙ ПЯТИЛЕТНИЙ ПЛАН развития нар. х-ва Фрунзе (1976—80). Разработан в соответствии с Директивами 25-го съезда КПСС (февр.—март 1976) и 16-го съезда Компартии Киргизии (январь 1976). Гл. задача — дальнейший подъём материального и культурного уровня жизни народа на основе развития обществ. произ-ва, повышения его эффективности, ускорения научно-технич. прогресса, роста производительности труда и улучшения качества работы во всех звеньях нар. х-ва. За

пятилетку на развитие экономики отпущено 1 120 млн. руб. капитальных вложений, введено в действие осн. фондов на 1 088 млн. руб. Вступили в строй кожсырьевой з-д, новые цеха на молочном комбинате, на з-дах контрольно-измерит. приборов, эксперимент. ремонтном, стекольном, «Тяжэлектромаше», домостроительном комбинате, новые произв. корпуса на з-де «Киргизавтомаш», в произв. объединении «1 Мая» и др. Объём промышл. произ-ва увеличился на 19,7%, производительность труда возросла на 13,4%, сверх плана выпущено промышл. продукции на 54 млн. руб., в т. ч. товаров массового потребления — на 48 млн. руб. В городе появляются 9-этажные жилые дома, застроены мкр-ны 8-й, 10-й, «Юг-2» (1-я очередь), завершается застройка мкр-нов «Восток-6» и «Аламединка». Введены в эксплуатацию больницы на 1 330 коек, поликлиники на 1 250 посещений, 5 общеобразоват. школ на 3 512 мест, дошкольные учреждения на 3 300 мест. Построены аэропорт «Манас», филармония и др. Открыт пед. ин-т рус. языка и лит-ры.

ДЕТСКИЕ БИБЛИОТЕКИ. Первая детская б-ка появилась во Фрунзе в 1934 (см. Центральная детская библиотека имени М. В. Фрунзе). С 1935 широко развернулось формирование детских книжных фондов при школах и (позже) в составе фондов массовых б-к. В 1959 созд. Государственная республиканская детская библиотека, в 1966 — Гос. респ. юношеская библиотека. В 1982 действовали 12 детских б-к гос. сети, объединённых в централизованную детскую библиотечную систему (ЦДБС), созд. в 1978, с организационно-методическим центром — Центральной детской б-кой им. М. В. Фрунзе. Книжный фонд ЦДБС на 1. I 1982 — ок. 454 тыс. экз.; 61 тыс. читателей. Кроме того, функционируют 4 пункта выдачи, 16 профсоюзных и 11 массовых б-к, имеющих в фондах детскую лит-ру.

ДЕТСКИЕ БОЛЬНИЦЫ, см. Больницы.

ДЕТСКИЕ ПОЛИКЛИНИКИ, см. Поликлиники.

ДЕТСКИЕ САДЫ, см. Дошкольные учреждения.

ДЕТСКИЕ САНАТОРИИ. Первый детский лагерь-санаторий открыт в 1927 ок. Фрунзе. В конце 1927 при Фр. детской профилактич. амбулатории организована детская оздоровительная площадка. С конца 30-х гг. фрунзенские дети пользовались детскими санаториями Чолпон-Аты, Чон-Сары-Ой, открытыми на оз. Иссык-Куль. На 1. I 1983 во Фрунзе имелось 3 Д. с.: противотуберкулёзный «Бакыт» на 185 коек (Карагайчэвая роща), общетерапевтич. «Жылдыз» на 100 коек (ул. Бейшеналиевой, 229), ревматологич. и общетерапевтич. «Таалай» на 270 коек (ул. Молодёжная, 4). Кроме того, фрунзенские дети получают санаторно-курортное лечение в 13 респ. санаториях. Из них 4 расположены в курортной зоне оз. Иссык-Куль, детский костнотуберкулёзный санаторий — в пригородном с. Таш-Дөбө.

«ДЕТСКИЙ МИР» (Ленинский просп., 160), универс. маг. по продаже товаров для детей объединения «Промтовары». Открыт в 1974. Ранее находился по ул. Московской, 150. Большинство товаров реализуется по методу самообслуживания. Торговая пл. 1 142 м², товароборот 13,5 млн. руб.

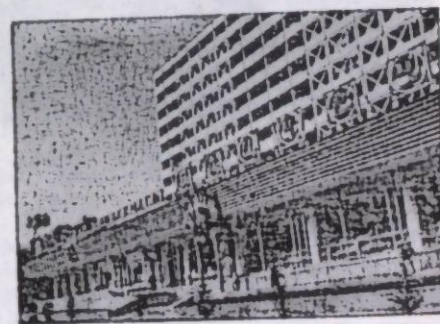

Филиал магазина «Детский мир» — «Байчечекей» в здании жилого дома на проспекте Мира.

(1982). В 1982 открыт филиал «Д. м.» — маг. «Байчечекей» (просп. Мира, 29).

ДЕТСКИЙ ПАРК, Д. п. им. Кычана Джакыпова (ул. Советская — Мичурина). В 1885 А. М. Фетисовым была заложена хмелевая плантация. В 1894 участок приобрёл г-р. староста Н. Ф. Терентьев, расширил его, поса-

дил фруктовый сад и рощу. Сад об-новлён в 1933—34 в осн. декоративными деревьями, появились аллеи и площадки. Наст. название — с 1963. Пл. 8,0 га. В парке произрастают дуб черешчатый, акация белая, клён, ясень, карагач, туя, орех и др. На терр. имеются волейбольная и баскетбольная площадки, теннисный корт, футбольное поле, аттракционы, детская площадка с деревянными игровыми скульптурами, выполненными по мотивам кирг. эпоса «Манас». В 1951 в парке построен *Дворец пионеров и школьников*. В бывшем доме гор. старосты разместилась гор. детская б-ка № 7.

ДЕТСКИЙ ХОР, хор уч-ся Республиканской средней спец. музыкальной школы-интерната им. М. Абдраева. Созд. в 1974. В репертуаре произв.



Детский хор Республиканской специальной музыкальной школы-интерната им. М. Абдраева.

кирг., русской, сов. многонациональной и зарубежной классики. В составе хора уч-ся 4—9-х классов — всего 80 чел. В 1981 выступал в Ташкенте. Лауреат премии ЛКСМ Киргизии (1979). Худ. рук. — А. Укурчинов (с 1974).

ДЖАЛ, пригородное село в Сокулукском р-не. Осн. в 20-х гг. 20 века. Расположено юго-западнее Фрунзе, в 11 км от ж.-д. ст. Пишпек, на предгорье Байтикской возвышенности. Центр Орокского сельсовета и эксперимент. х-ва Кирг. научно-произв. объединения по земледелию. Нас. 1,8 тыс. чел. (1983). Ведущие отрасли х-ва — растениеводство (семеноводство), жив-во, садоводство и

виноградарство. Имеются ср. школа, дошкольные учреждения, клуб, медпункт и др. Вблизи села расположены пионерские лагеря.

ДЗЕРЖИНСКОГО ПРОСПЕКТ, проспект бульварного типа. Тянется с Ю. на С. от гор. ж.-д. вокзала до проспекта имени 50-летия Киргизской ССР, протяжённость 2,2 км. До 1924 — ул. Бульварная, затем ул. Комсомольская, с 1933 — ул. Дзержинского, с 1960 — бульвар под тем же названием, с 1979 — проспект. Заложен в 1883 А. М. Фетисовым как аллея из 2 рядов серебристого тополя и назывался Бульваром. Бульвар, как и город, рос с С. на Ю. от ул. Ташкентской (просп. им. 50-летия Кирг. ССР) до ул. Узедной (Кирова улица). К нач. 1904 тополя на этой части бульвара были заменены на 2 ряда дубков, к-рые сохранились до наших дней. К 1912 бульвар и его 4-рядные аллеи достигли ул. Верхней (ул. Воконбаева). В 1933 доведён до ул. Южной (ул. Чуйкова), а к открытию ж.-д. вокзала (1938) южнее этой улицы был разбит привокзальный сквер. В 1936—56 проводилась реконструкция: бульвар был расширен с 24 до 105 м, появились газоны, цветники, произведены дополнительные посадки деревьев, центр. аллеи покрылись асфальтом. С конца 19 — нач. 20 в. по обе стороны бульвара селилась гор. знать, рядом с гор. садом (*Дубовый сад*) размещались дом гор. старосты (ныне приёмная Верховного Совета Кирг. ССР) и Никольская церковь (ныне выставочный зал Союза художников Кирг. ССР). В 1924—40 появились: Дом правительства (ныне *Исторический музей*), нынешнее здание Первомайского отделения Госбанка (1926), геологии институт (1929), к/т «Ала-Тоо» (1938), павильон газированных вод «Ак-Суу» (1940), жилые дома и др. здания. В 60—70-х гг. построены *Музыкальная школа имени П. Ф. Шубина*, гостиницы «Ала-Тоо», «Пишпек», кафе «Сон-Кёл», ресторан «Сейил», здания Управления геологии и Госплана, *Музей М. В. Фрунзе* и др. На просп. установлены памятники: В. И. Ленину на *площади имени В. И. Ленина*; М. В. Фрунзе (на *Привокзальной площади*); бюсты: Дж. Воконбаева,

З. Кайназаровой и А. И. Иванцына. В 1982 проведена реконструкция зелёных насаждений. На домах, где жили деятели науки (И. К. Ахунбаев и И. А. Батманов — № 40, Е. А. Розова — № 16, К. И. Скрыбин — № 30) и культуры (В. Бейшеналиева, М. Рыскулов — № 43, А. Малдыбаев и К. Маликов — № 7), установлены мем. доски.

«ДИНАМО», Всес. добровольное спорт. об-во рабочих и служащих местной пром-ти, коммунального х-ва, связи, автомобильного транспорта, шоссежных дорог, работников культуры, просвещения, торговли, медицины, госучреждений, геологии, гражд. авиации, уч-ся ср. специальных уч. заведений. Респ. совет (ул. Водопроводная, 4) созд. в 1926. Во Фрунзе объединяет (на 1. I 1982) 11 коллективов физкультуры. Имеются спорт. комплекс «Динамо», детская спортивная школа, 62 спортплощадки, 6 спортзалов и тир. Занятия ведутся по 19 видам спорта. На 1. I 1982 во Фрунзе подготовило 2 засл. мастеров спорта СССР, 6 мастеров спорта СССР междунар. класса, 18 мастеров и 92 кандидата в мастера спорта СССР. Среди фр. воспитанников «Д.» — чемпионы московских Олимпийских игр А. Мелентьев, Т. Колпакова.

«ДИНАМО», спортивные комплексы ДСО «Динамо». Основной спортивный комплекс (1981) расположен на ул. Ю. Фучика. Включает 2 бассейна (50-метровых) с 4 дорожками каждый, секторы для занятий лёгкой атлетикой, футбольное поле. Имеются пожарная вышка и психологич. полоса препятствий, площадка для обучения езде на мотоцикле и автомобиле, стрелк. тир и спорт. зал. 2-й спорт. комплекс (1966) расположен по ул. Горной, 2. Имеет велотрек с трибунами на 200 мест, стрелк. тир, полигон для стрельбы из лука, городошные площадки. Предназначены для учебно-тренировочной работы и проведения соревнований.

ДИСПАНСЕРЫ, специализиров. лечебно-профилактич. учреждения, оказывающие мед. помощь населению и осуществляющие систематич. наблюдение за состоянием их здоровья. Первый Д. — противотуберкулёзный —

был созд. в 1926, через год имел 25 коек; позже — кожно-венерологич. Д. В 40—60-х гг. на базе отделений Респ. клинич. больницы открылись Д. по др. профилям медицины. В 1983 во Фрунзе функционировали 9 Д. Республиканские: кожно-венерологич. (ул. 50 лет комсомола Киргизии, 1; филиал: ул. Московская, 248), психоневрологич. (ул. Советская, 11), врачбно-физкультурный (ул. Фрунзе, 503), противозобный (ул. Первомайская, 8); городские: врачбно-физкультурный (3-я Линия, 25), противозобный (ул. Первомайская, 8), наркологич. (ул. Ю. Фучика, 24), противотуберкулёзный № 1 (ул. Воконбаева, 1), противотуберкулёзный № 2 (ул. Астраханская, 23). 5 Д. имеют стационары на более чем 2 тыс. коек (1982). В 1982 в Д. получили лечение 13 тыс. чел., в т. ч. ок. 3 тыс. сельских жителей; сделано св. 833 тыс. посещений.

ДОБРОВОЛЬНОЕ ПОЖАРНОЕ ОБЩЕСТВО Кирг. ССР (центр. совет: ул. Токтогула, 165). Созд. в 1940. Массовая орг-ция, имеющая целью привлечение широких слоёв населения к участию в противопожарных мероприятиях. На 1. I 1982 объединяет 3 обл., 20 гор. и районных советов, 1 539 первичных орг-ций (125,4 тыс. чл.). Направляет также работу юношеских добровольных пожарных дружин (ЮДПД). Созд. 720 ЮДПД, в к-рых 29,4 тыс. школьников. Фрунзенское гор. об-во (совет: ул. Токтогула, 165) созд. в 1941. На 1. I 1982 объединяло 218 первичных орг-ций (38,7 тыс. чл.), 198 добровольных пожарных дружин (3 263 дружинника), 62 ЮДПД, в к-рых 3 718 школьников.

ДОБРОВОЛЬНЫЕ НАРОДНЫЕ ДРУЖИНЫ, ДНД. Первые ДНД появились во Фрунзе в 1959. ДНД создаются на предприятиях, в учреждениях, орг-циях, уч. заведениях, способствуют усилению охраны общественного порядка и борьбы с правонарушителями в тесном взаимодействии с органами милиции. В каждой ДНД неск. оперативных отрядов. Имеются 4 р-ные и общегородской штаб (Ленинский просп., 166). На 1. I 1982 в городе св. 500 ДНД (св. 50 тыс. дружинников), ежедневно несли патрульную службу ок. 800 чел.

ДОМ АКТЕРА (ул. Панфилова, 144), творческий клуб работников театра республики. Созд. в 1962. Работает под руководством правления *Театрального общества Киргизской ССР*. Организует лекции, семинары, творч. отчёты, выставки. При Д. а. работают театральные секции, б-ка.

ДОМ АРХИТЕКТОРА (ул. Киевская, 161), творч. клуб архитекторов республики. Созд. в 1970. Работает под руководством правления *Союза архитекторов Киргизии*. Организует выставки, обсуждения проектов, проводит творч. встречи с архитекторами, лекции по пропаганде достижений сов. архитектуры и др. Работают постоянные комиссии, секции, б-ка. Действует совет Д. а.

ДОМ БРАКОСОЧЕТАНИЙ «БАКЫТ» (ул. Тоголока Молдо, 21). Открыт в 1967. Проводит торжества, регистрацию браков; отмечаются серебряные и золотые свадьбы. Имеет комнаты



Молодожёны у Дома бракосочетаний.

жениха и невесты, зал регистрации и банкетный зал, бюро услуг (прокат, фотоуслуги).

ДОМ БЫТА (Ленинский просп., 150 а). Созд. в 1963 на базе ф-ки индпошива и ремонта одежды. До 1976 находился по ул. Фрунзе — Советская (здание не сохранилось). Оказывает населению 230 видов услуг. В 1982 — 8 специализиров. пред-

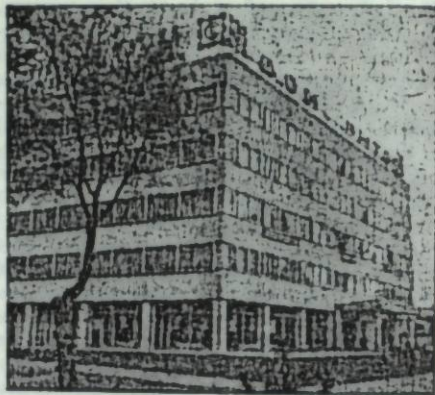

Дом быта.

приятий: мастерские и службы ф-ки «Обувщик» (47 видов услуг), *трикотажного ателье* (19), фирмы «Киргизия» (34), ф-ки «Химчистка и крашение одежды» (20), *бытового обслуживания комбината* (39), объединений «Рембытмаш» (34), «Салюг» (26), «Киргизбытрадиотехника» (12). Имеются срочные виды услуг — мелкий ремонт часов, очков и авторучек, ремонт кожгалантерейных изделий, обуви, ювелирных изделий и др. В 1982 выполнено услуг на 2,8 млн. руб. Работников на 1. I 1982 — 700. Здание Д. б. построено в 1975 (арх. Ю. Карих, В. Молдобаев).

ДОМ ВОЕННОЙ КНИГИ (ул. Киевская, 114), книжный маг. Военторга. Открыт в 1971. Реализует военно-патриотич. лит-ру. Имеет подотделы: книг местных изд-в и букинистич. В составе Д. в. к. 15 книжных маг., 2 киоска и 1 автолавка. Торговая пл. 250 м², товароборот ок. 650 тыс. руб. (1982).

ДОМ ДЕХКАНИНА. Существовал с 1925 по 1956. Осн. назначение — осуществление задач культурного шефства города над деревней. В Д. д. имелись общежитие для крестьян, столовая, библиотека-читальня и зал, предназначенный для проведения лекций, докладов, вечеров, демонстрации кинофильмов. Находился по ул. Иваницына, 107. С 1956 в здании Д. д. находится гостиница «Ак-Сай» — филиал гостиницы «Кыргызстан».

ДОМ КИНО (ул. Логвиненко, 13), творч. клуб деятелей киноискусства

республики. Открыт в 1960. Работает под руководством президиума правления *Союза кинематографистов Киргизии*. Организует семинары, дискуссии, творч. конференции, лекции, просмотры и обсуждения кинофильмов, смотры-конкурсы, встречи с ведущими деятелями сов. и зарубежного киноискусства. При Д. к. работают 15 творч. секций: художеств. кино, документ. кино, кинодраматургии, мультипликации, детских и юношеских кинофильмов и др. Имеет б-ку, зрительный зал (на 160 мест).

ДОМ МОДЕЛЕЙ Республиканский (ул. Советская, 141). Открыт в 1959. Занимается моделированием новых видов одежды и обуви и их пропагандой. Ежегодно передаёт предприятиям лёгкой пром-ти ок. 580 моделей одежды и 140 моделей обуви. Экспозиции были представлены в Индии, Турции, Иране, Югославии, на ВДНХ СССР (в частности к 60-летию образования СССР). Удостоен золотой медали ВДНХ СССР (1968) и серебряных (1974, 1979).

ДОМ НАРОДНОГО ТВОРЧЕСТВА, см. *Киргизский республиканский научно-методический центр народного творчества и культурно-просветительной работы*.

ДОМОСТРОИТЕЛЬНЫЙ КОМБИНАТ, Фрунзенский д. к. № 2 (ул. М. Горького, 1 а). Созд. в 1965 на базе цеха з-да железобетонных изделий № 1 и строительного-монтажного управления № 6. В состав комбината входят: 2 СМУ крупнопанельного домостроения — № 1 и № 2, СМУ № 3, з-д крупнопанельного домостроения, участок механизации стр-ва, управление произв.-технологич. комплектации. С 1965 по 1982 введено в эксплуатацию жилых домов полезной площадью 832 тыс. м². До 1975 Д. к. строил жилые дома серии АС-464. С 1975, с вводом нового з-да крупнопанельного домостроения, освоил выпуск домов серии П-105С. В 1980 произведена реконструкция з-да крупнопанельного домостроения. На 1. I 1982 кол-во работающих — 2 063; 621 ударник, 11 коллективов коммунистич. труда; награждённых орденами СССР — 40; 4 чел. удостоены звания лауреата Гос. премии Кирг. ССР (Э. Ф. Лунёв, Д. И. Майзлер, П. С. Пономаренко, К. Шерматов). Имеет 2

детского сада, профилакторий, пионерский лагерь, спорт. зал и загородную базу отдыха.

ДОМ ОФИЦЕРОВ, Фрунзенский гарнизонный Д. о. Советской Армии (Ленинский просп., 201), центр культурно-просветительной работы среди офицерского состава Советской Армии и военно-патриотической пропаганды среди населения. Осн. в 1961. Проводит Ленинские чтения, тематич. вечера, лекции, беседы и др. политико-массовые и культурно-просветит. мероприятия (ежегодно в ср. 650). Сотрудничает с и.-и., культурно-просветит. учреждениями, творческими союзами, вузами и др. Действуют лекторская группа, вечерний ун-т марксизма-ленинизма, курсы кройки и шитья, детская муз. студия. Имеются б-ка, кинозал на 350 мест.

ДОМ ПЕЧАТИ. Построен в 1931 по проекту инж. Ю. В. Дубова. В нём размещались редакции респ. газет и журналов, Киргосиздат и типография № 1. С развитием печатного дела, созданием самостоят. книжных и газетно-журнального изд-ва («Кыргызстан», «Мектеп», «Илим», «Ала-Тоо»), с вводом в строй *полиграфического комбината* утратил своё назначение центра печати и соответствующее наименование. Ныне в здании находится типография Изд-ва ЦК Компартии Киргизии (просп. Дзержинского, 45). Д. п. сыграл значит. роль в развитии периодич. печати и книгоиздат. дела Киргизии.

ДОМ ПОЛИТПРОСВЕЩЕНИЯ ЦК Компартии Киргизии (ул. Дзержинского, 57), методич. центр идейно-теоретической подготовки идеол. кадров и парт. актива. Осн. в 1956.

Дом политпросвещения.

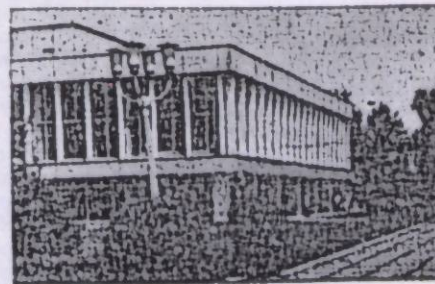

Проводит семинары и конференции по марксистско-ленинской теории, политике КПСС и вопросам коммунистич. строительства, исследует вопросы эффективности пропаганды и агитации, обобщает и распространяет передовой опыт идеол. работы, составляет методич. рекомендации. Деятельность Д. п. опирается на обществ. методич. советы. Здание, где размещён Д. п., имеет зал заседаний на 700 мест, построено в 1975 (арх. А. Голованёв, А. Джумакалиев, В. Шапошник).

ДОМ РАДИО (просп. «Молодая гвардия», 63), комплекс зданий, в к-рых расположены Гос. комитет Кирг. ССР по телевидению и радиовещанию, Респ. радиотелецентр, студия «Киргизтелефильм». Построен в 1969. Состоит из отдельных 3-, 4- и 5-этажных корпусов (редакционный, студийный, радио и др.), связанных функциональным и архитектурным решением в единое целое. Фасады и интерьер комплекса решены в национальном стиле, с учётом природно-климатич. условий. В отделке здания применены местные строит. материалы: мрамор, гранит и др. Продолжается стр-во аппаратно-студийного комплекса. Автор проекта — арх. Е. Писарской.

ДОМ САМОДЕЯТЕЛЬНОГО ТВОРЧЕСТВА, Межсоюзный Д. с. т. Киргизсовпрофа (Ленинский просп., 99). Созд. в 1968 как Респ. Дом художеств, самодеятельности профсоюзов. С 1978 — наст. название. Руководит клубными учреждениями профсоюзов, оказывает им творч. и организац. помощь, обобщает и пропагандирует опыт лучших коллективов художеств, самодеятельности и технич. творчества. Ежемесячно организует семинары и занятия с самодеятельными художеств. коллективами. Проводит 2-недельные стажировки для директоров домов и дворцов культуры, заведующих клубами, художеств. руководителей. Организует фестивали, смотры, конкурсы, выставки, праздники музыки, танца и песни и др. Работают секции: хореографич., театральная, изобразительного и прикладного искуства, технич. творчества, дискотек и др. **ДОМ САНИТАРНОГО ПРОСВЕЩЕНИЯ** Республиканский (просп. Дзержинского, 10). Созд. в 1927. Осуще-

ствляет организац.-методич. руководство пропагандой мед. и гигиенических знаний, издаёт научно-популярную литературу. Дом санитарного просвещения городской (ул. К. Акыева, 87) открыт в 1964. В 1982 организовал 23 занятия (более 800 слушателей), 24 лекции, опубликовал более 40 статей; оформлены 44 выставки и сан-уголка.

ДОМ СОЮЗОВ, здание в к-ром работает *Киргизский республиканский совет профессиональных союзов* (Ленинский просп., 207). Построено в 1959 (арх. П. Иванов). В 1978 пристроен новый корпус (арх. А. Куделя).

ДОМ ТЯЖЕЛОЙ АТЛЕТИКИ (ул. Т. Жукеева-Пудовкина, 41 а). Открыт в 1975. Общая пл. 2 800 м². Имеет 2 спорт. зала и открытые площадки для игры в баскетбол и ручной мяч. Один из залов — разминочный, 2-й зал рассчитан на 8 помостов, где одновременно могут тренироваться 40 атлетов. Пропускная способность — 220 чел. в день. В Д. т. а. находится медико-восстановит. центр (1982), к-рый располагает 2 финскими банными, кабинетом физиотерапии, массажа (на 3 чел.), залом лечебной физкультуры, лечебными душевыми и бассейном; пропускная способность — 50 чел. в день. Д. т. а. используется для учебно-тренировочной работы и проведения соревнований.

ДОМ ФИЗКУЛЬТУРЫ. Во Фрунзе 2 Д. ф. Дом физкультуры ДСО «Алга» (ул. Фрунзе, 501) — одно из первых спорт. сооружений в городе — построено в 1954. Имеет 3 зала для занятий спорт. гимнастикой. Пропускная способность — 450 чел. в день. Дом физкультуры спорткомбината (ул. Советская, 132) открыт в 1976. Имеет 7 залов общей пл. 1 200 м²: для борьбы дзюдо и самбо; бокса, национальных (тогуз-коргол) и настольных игр (шахматы, шашки). Пропускная способность — 670 чел. в день.

ДОМ ХУДОЖНИКА (Ленинский просп., 108), творч. клуб художников и скульпторов республики. Открыт в 1947. Работает под руководством президиума правления *Союза художников Киргизии*. Организует выставки, творч. встречи и др. При

Д. х. действуют творч. мастерские, студия по рисунку и живописи. Имеет выставочный зал, б-ку. Здание построено по проекту арх. Е. Писарского.

ДОРОЖНОЕ ДВИЖЕНИЕ. Среди дорожной сети города Фрунзе выделяются 5 магистральных улиц (см. Улицы). В 1982 было 756 км улиц и дорог, 2 транспортные развязки на разных уровнях, 5 подземных переходов, 6 путепроводов, северная обездная дорога. Парк транспортных средств в городе на 1. I 1983 составлял 44 252 автомашин (в т. ч. легковых — 30 731). Интенсивность Д. д. постоянно возрастает (ежегодно на 4—5%) и достигла (1982) на осн. магистральных улицах макс. предела — 1 460—1 530 ед. в час (миним. — 980 ед. в час), что не исключает полностью возникновения заторов и дорожно-транспортных происшествий. В 1981 зарегистрировано 640 дорожно-транспортных происшествий, в т. ч. 466 — по вине водителей, по вине пешеходов — 159. Обеспечению транспортных перевозок в условиях большой загрузки дорожной сети города, наряду со строительно-конструктивными, служат мероприятия по регулированию Д. д. и надзору за ним, осуществляемые *Государственной автомобильной инспекцией* на основе действующих Правил дорожного движения с помощью светофорной сигнализации, дорожных знаков, дорожной разметки. Дорожному движению в целом придаётся организ. характер и требуемый ритм. С 1974 введена телемеханич. система координиров. управления Д. д., охватывающая 20 перекрёстков города. Намечается установка 1-й очереди автоматизиров. системы управления Д. д., к-рая охватит 75 перекрёстков. Информирование участников Д. д. осуществляется системой указателей и направлений индивидуального проектирования, к-рые ориентируют водителей на разветвлённой дорожной сети города, указывают маршрутные движения к осн. объектам. На 1. I 1982 во Фрунзе было св. 4 278 дорожных знаков, из них 1 946 объёмных с внутр. подсветкой; 12 знаков индивидуального проектирования с внутр. подсветкой; 116 светофоров (в т. ч. 5 пешеходно-

вызывных, 4 универсальных вызывных устройства, система с обратной связью «Спрут»). Первый светофор во Фрунзе был установлен в 1952 на пересечении ул. Сталина (ныне Ленинский просп.) и Первомайской. **ДОСААФ КИРГИЗСКОЙ ССР**, Кирг. респ. орг-ция добровольного обслуживания Армии, Авнации и Флоту (центр. к-т: ул. Горького, 142). Созд. в 1927 как респ. орг-ция Осоавиахима. С 1948 по 1951 — респ. орг-ция ДОСААРМ, ДОСАВ и ДОСФЛОТ. С 1951 — наст. название. Содействует укреплению обороноспособности страны и подготовке молодёжи к военной службе, постоянной готовности к защите социалистич. Отечества, военно-патриотич. воспитанию трудящихся. На 1. I 1983 ДОСААФ республики насчитывало 4 644 первичных орг-ций, объединявших св. 1 360 тыс. чл. Городская орг-ция ДОСААФ (гор. к-т: ул. Тимирязева, 100) объединяет 4 районных к-та, 576 первичных орг-ций и ок. 243 тыс. чл. **ДОШКОЛЬНЫЕ УЧРЕЖДЕНИЯ**. До Великой Окт. революции в Пишпек существовал (1910—11) 1 частный детский сад на 10 воспитанников — детей чиновников. После Окт. революц. в 1919 был

«**ЖАШ ЛЕНИНЧИ**», ежемесячный литературно-художеств. журнал ЦК ЛКСМ Киргизии и Респ. совета пионерской организации им. В. И. Ленина (редакция: ул. Первомайская, 63). Осн. в 1952, издаётся на кирг. языке. Популярные рубрики: «Кто твой друг», «Завещание отцов», «Творчество учащихся» и др. Тираж 60,5 тыс. экз. (1983).

«**ЖАШТЫК**», гор. Дом культуры (3-й мкр-н). Открыт в 1971. Имеет 2 зала на 400 мест. Действуют: 3 вокально-инструментальных ансамбля, 4 кружка совр. бального танца, 2 — фотолюбителей, 8 — изобразительного и прикладного искуства, 6 — хореографич., 2 любительских клуба по интересам, ансамбль комузистов, детский сектор. Нар. ун-т, имеющий 7 ф-тов, посещают ок. 5,5 тыс. чел. (1982). Работает дискотека. В 1973 созд. лит. объединение «Тулпар». Стали традиционными «Праздники микрорайонов», «Проводы в Советскую Армию» и др. Ежегодно организует до 100 лекций и бесед; демонстрируются кинофильмы. С 1977

носит звание клуба отличной работы.

ЖЕЛЕЗОБЕТОННЫХ ИЗДЕЛИЙ ЗАВОД № 1 треста «Стройиндустрия» (ул. Кызылординская, 8). Осн. в 1957 на базе треста «Фрунзегорстрой» и строит. треста № 31. Выпускает сборный железобетон (ок. 118,4 тыс. м³; 1982) и товарный бетон (ок. 20 тыс. м³). В 1958 реализовано продукции на 2,5 млн., в 1982 — на 8,4 млн. руб. В 1982 было 565 работающих; 146 ударников, 14 бригад и 1 цех коммунистич. труда; 9 работников удостоены правительств. наград. Имеет пансионат, профилакторий, пионерский лагерь, 6-ку.

ЖЕЛЕЗОБЕТОННЫХ ИЗДЕЛИЙ ЗАВОД № 2 треста «Стройиндустрия» (ул. Кёк-Джар, 73). Осн. в 1965 на базе растворобетонных узлов з-да ЖБИ № 1, цеха минеральной ваты комбината промышл. предприятий Мин-ва сельского стр-ва Кирг. ССР и асфальтобетонного цеха Аламединского з-да нерудных материалов. Выпускает сборные железобетонные изделия, металлоконструкции, товарный бетон и раствор, минеральную вату, нерудные стройматериалы, минеральные плиты. В 1965 реализовано продукции на 2,5 млн., в 1970 — на 2,9 млн., а в 1982 — на 4,0 млн. руб. В 1982 было 420 работающих; 240 ударников и 4 коллектива коммунистич. труда; 6 работников удостоены правительств. наград.

ЖЕЛЕЗОБЕТОННЫХ ИЗДЕЛИЙ ЗАВОД Фрунзенский треста «Энерготройиндустрия» (Ленинский просп., 2). Созд. в 1961. Выпускает сборные железобетонные изделия, металлоконструкции, товарный бетон, столарные изделия для стр-ва тепловых электростанций промышл. предприятий и жилищно-бытовых комплексов. Объём продукции составил в 1963 1,8 тыс. руб.; в 1982 — ок. 3,6 млн. руб. Кол-во работающих на 1. I 1982 — ок. 380; 92 ударника, 5 коллективов коммунистич. труда; 45 работников удостоены правительств. наград.

ЖЕНСКИЕ СОВЕТЫ, обществ. самодеят. орг-ции, форма массового движения женщин. Ведут большую работу по коммунистич. воспитанию женщин, активному вовлечению их в обществ.-политич. и производствен-

ную деятельность. 1-й респ. Ж. с. создан в городе в 1960 при отделе организац.-партийной работы ЦК Компартии Киргизии из 7 чел. В том же году Ж. с. были организованы при обкомах, горкомах и райкомах партии, а затем повсеместно на предприятиях, стройках, колхозах, совхозах, научных и др. учреждениях и уч. заведениях, в коллективе к-рых не менее 50 (с 1981 — не менее 30) женщин, а также по месту жительства. Массовое движение женщин Киргизии развернулось с 20-х гг. по инициативе женотделов, созд. при парт. орг-циях, первоначально в форме женских собраний, конференций, затем в форме съездов. В марте 1925 в Пишпеке состоялся 1-й областной съезд дехканок и крестьянок Киргизии; в окт. 1927 — 1-й респ. съезд женщин — членов Советов. В 1935—60 состоялись 3 съезда женской молодёжи Киргизии, в 1961 — 4-й респ. съезд женщин, в 1964—5-й, в 1968—6-й, в 1975—7-й, в 1981—8-й. Ж. с. обмениваются делегациями с женскими орг-циями зарубежных стран. 7 женщин Киргизии представляют республику в Комитете советских женщин. На 1. I 1982 во Фрунзе функционировали респ. (71 чл.), гор. (25 чл.), 4 районных (по 15—18 чл.) и 219 первичных Ж. с. (1 516 чл.). Респ. Ж. с. избирается на 5 лет на съезде женщин и возглавляется президиумом из 15 чел. (1981).

ЖЕНСКИЙ ПЕДАГОГИЧЕСКИЙ ИНСТИТУТ, Киргизский ж. п. и. им. В. В. Маяковского, КЖПИ (просп. Дзержинского, 38). Созд. в 1952 на базе учительского ин-та, преобразованного в 1950 из женского пед. училища (1945). Имеет 6 ф-тов, заочное отделение, 28 кафедр, 25 лабораторий, 6-ку (кн. фонд св. 410 тыс. экз.). В 1982/83 уч. г. обучались 4 682 студента, в т. ч. на дневном отделении — 2 660. Факультеты: филологич., иностранных языков, физико-математич., химико-биологич., музыкально-дошкольный и педагогический. Осн. исследования: экон. и социальные проблемы развитого социализма и закономерности его перерастания в коммунизм; профессиональная подготовка студентов к работе в школе, функционирование и развитие языка и др. На 1. I 1983



В лаборатории физики Киргизского женского педагогического института им. В. В. Маяковского.

работали 294 преподавателя, из них 4 проф. и д-ра, 88 доцентов и канд. наук. Сотрудниками ин-та получено 15 авторских свидетельств на изобретения. Имеет спортивно-оздоровит. лагерь на оз. Иссык-Куль. Деятельность ин-та связана с именами: К. К. Юдакина, И. А. Ватманова, А. Джолдошевой, К. Токтомамбетовой, Н. Абдуазизовой и др. Ректор ин-та — Ж. Татыбекова (с 1977).

ЖИЛИЩНО-СТРОИТЕЛЬНЫЕ КООПЕРАТИВЫ, ЖСК, добровольные объединения граждан с целью улучшить жилищные условия путём строительства домов за свой счёт с помощью гос. кредита и силами подрядных строительного-монтажных орг-ций. Деятельность ЖСК регулируется Примерным уставом ЖСК Кирг. ССР. Значит. развитие кооперативное стр-во во Фрунзе получило в 60-х гг. За годы 10-й пятилетки в городе построено 2,4 тыс. кооперативных квартир. В 1982 за счёт средств ЖСК построены жилые дома полезной площадью 34 тыс. м², или 18% от общей пл. жилых домов, сданных в эксплуатацию. На нач. 1982 кооперативный жилищный фонд составлял 465 тыс. м².

ЖИЛИЩНЫЙ ФОНД. Развитие первых гор. кварталов под застрой-

ку началась летом 1878 к Ю. от Ташкентского тракта (ныне просп. им. 50-летия Кирг. ССР). В 1881 в Пишпеке было 98 домов, в 1898—776. Число домов год от года возрастало, но тип застройки не менялся. Зажиточные горожане строили деревянные, каркасные и каменные дома, жилища гор. бедноты были из сырцового кирпича и глинобитные, крытые камышом. После Окт. революции значит. часть домов купцов и чиновников была передана гор. Совету. В годы первых пятилеток началось интенсивное жилищное стр-во. В довоенный период Ж. ф. составляли в основном 1-этажные, а также 2- и 3-этажные жилые дома. В конце 50-х гг. начинается застройка мкр-нов 3- и 4-этажными домами. С пуском домостроительного комбината в 60-х гг. город застраивается крупнопанельными жилыми домами серии 1-464, а в последние годы —

Ж и л и щ н ы й ф о н д (на начало года; тыс. м² полезной площади)

Годы	Весь городской жилищный фонд	В том числе		Приходится в среднем на 1 жителя, м ²
		обобществлённый	находящийся в личной собственности граждан	
1926	179	23	156	4,9
1940	568	246	322	5,4
1966	3 032	1 559	1 473	8,0
1982	6 718	4 331	2 252	11,6

Благоустройство общественного жилищного фонда (в %)

Годы	Вся жилая площадь	В том числе оборудованная					
		водопроводом	канализацией	центральной системой отопления	газом	ванной	электричеством
1947	107	11	9	6	—	—	67
1966	109	68	65	61	77	65	100
1982	100	94	91	91	97	89	100

серии 105 с улучшенной планировкой квартир. Постоянно повышается качество Ж. ф. и степень его благоустройства. В 1981 за счёт средств предусмотренных нар.хоз. планом, в городе введены в эксплуатацию жилые дома общей (полезной) площадью 199,8 тыс. м², выполнен капитальный ремонт на 2,09 млн. руб. Контроль за состоянием и сохранностью Ж. ф. осуществляется жилищным управлением (в составе к-ро го 17 домоуправлений) и ведомств. жилищно-эксплуатац. конторам.

3

ЗАБАСТОВКА СЛУЖАЩИХ ПОЧТОВО-ТЕЛЕГРАФНОЙ КОНТОРЫ. 16 нояб. 1905 вслед за работниками Ташкентского и Верненского телеграфов забастовали служащие почты и телеграфа Пишпека. Связисты требовали увеличения заработной платы, улучшения условий труда и организации профсоюзом. Их поддержали почтово-телеграфные служащие Пржевальска, Токмака. Забастовка продолжалась до 25 нояб., но не увенчалась успехом (наиболее активные участники подверглись репрессиям и денежным штрафам, были уволены с работы). Однако она сыграла определённую роль в усилении антиправительств. настроений среди населения.

ЗАВОД ПО РЕМОНТУ ДОРОЖНЫХ И СТРОИТЕЛЬНЫХ МАШИН (ул. Алмаатинская, 1 а). Построен в 1966.

Осуществляет ремонт экскаваторов ЭО-2621, автокранов КС-2561, двигателей внутреннего сгорания, производит технологическую оснастку для домостроительных и железобетонных

зд-ов, металлоконструкции и нестандартное оборудование по заказам. Имеет ремонтно-механич. цех и 2 цеха металлоконструкций: во Фрунзе (1981) и в Токмаке (1980). Выпущено товарной продукции в 1982 на 4,6 млн. руб. Кол-во работающих на 1. I 1982—468; 116 ударников и 3 бригады коммунистич. труда; 28 чел. удостоены правительств. наград. Имеет 6-ку.

ЗАВОД ПО РЕМОНТУ МЕДИЦИНСКОЙ ТЕХНИКИ (ул. А. Усенбаева, 149). Осн. в 1961. Производит ремонт, монтаж и технич. обслуживание всех видов мед. оборудования, а также выпускает нестандартное оборудование для лечебно-профилактич. учреждений. Годовой объём валовой продукции 650 тыс. руб. Кол-во работающих на 1. I 1983—210 чел.; 33 ударника коммунистич. труда; 3 работника удостоены правительств. наград.

ЗАВОД ПО ТЕХНИЧЕСКОМУ ОБСЛУЖИВАНИЮ И РЕМОНТУ ВЫЧИСЛИТЕЛЬНОЙ ТЕХНИКИ Фрунзенский (просп. им. 50-летия Кирг. ССР, 101). Осн. в 1970 на базе филиала (1965) Московского гос. з-да по ремонту вычислит. техники. Производит ремонт и технич. обслуживание электронных вычислит. машин, в т. ч. карманных микрокалькуляторов, настольных клавишных ЭВМ, средних ЭВМ, пишущих машин, оргтехники и машин оперативной полиграфии. В 1970 выпущено валовой продукции на 66 тыс. руб., в 1982 — на 2,4 млн. руб. В 1982 было 328 работающих; 81 ударник, 4 бригады коммунистич. труда; 4 работника удостоены правительств. наград. Имеет филиалы в гг. Ош, Пржевальск, Токмак, Рыбачье.

«ЗАГОТТОРГПЛОДОВООЦ», Фр. гор. объединение «З.» (просп. «Молодая

гвардия», 158 а). Осн. в 1957 как «Горплодоовощторг», с 1964 — респ. трест «Заготторгплодоовощ», с 1979 — наст. название. Осуществляет заготовку, хранение, переработку и реализацию плодоовощной продукции. Объединяет 3 торгово-заготовит., 1 тарную базу и 5 хозрасчётных маг., в состав к-рых входят 76 магазинов и павильонов на 170 торговых мест, общей пл. 3 960 м². Кол-во работников на 1. I 1982 — 1 557, из них работников прилавка — 444; товарооборот ок. 17 млн. руб. (1982).

«ЗАПАД-1», микрорайон. Расположен в юго-зап. части реконструируемого центр. р-на города в границах ул. Велинского, Московской, просп. «Молодая гвардия» и линией ж. д. Застроен жилыми крупнопанельными 9-этажными и каркаснопанельными 9-этажными домами. В мкр-не находятся «ЦНИИЭПовцепром», школа № 13, Дворец культуры им. В. И. Ленина и др. учреждения. Застройка мкр-на продолжается. Терр. 26,0 га, нас. 7,9 тыс. чел. (на 1. I 1982). Авторы: арх. Е. Чубенко, С. Лопаткин, О. Ромашенко и др.

«ЗАПАД-2», микрорайон. Расположен в юго-зап. части реконструируемого центр. р-на города в границах ул. Московской, просп. «Молодая гвардия», ул. Воконбаева и набережной р. Ала-Арча. Застроен жилыми крупнопанельными 5-этажными и каркаснопанельными 9-этажными домами серий соответственно 1-464 и 106. В мкр-не находятся: зимний плават. бассейн, школа № 8 и др. учреждения. Терр. 9,4 га, нас. 2,7 тыс. чел. Авторы: арх. М. Абалин, Н. Мухамадиева и др.

ЗАПАДНАЯ ПРОМЗОНА, см. *Западный промышленный узел.*
ЗАПАДНЫЙ БОЛЬШОЙ ЧУЙСКИЙ КАНАЛ, ЗВЧК, самый крупный в Киргизии ирригац. канал. Верёт начало из р. Чу примерно в 40 км ниже водозабортного сооружения *Восточного Большого Чуйского канала* (ок. 8 км вост. пгт Ивановка). Трасса его пересекает с В. на З. всю Чуйскую долину, заходит на терр. Казахстана. Общая дл. канала 145 км, пл. орошения 82 тыс. га. Нормальный расход воды в голове канала 43,0 м³/с, форсированный расход 55 м³/с. Стр-во начато в 1940. Учас-

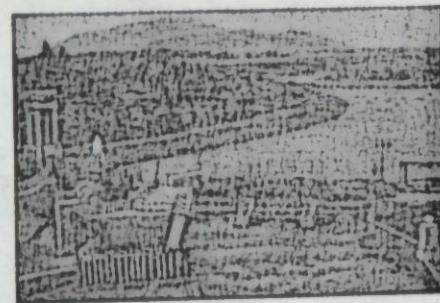

Водораспределитель Западного БЧК.

ток канала в 70 км, позволяющий оросить 10 тыс. га земли, построен в годы Вел. Отечеств. войны (1943) методом нар. стройки. В стр-ве принимало участие ок. 40 тыс. рабочих и служащих Фрунзе, а также колхозников. Стр-во остальной части закончено в 1958. В 1951—54 построена водозаборная плотина с дистанционным управлением. ЗВЧК пересекает сев. часть Фрунзе с В. на З., снабжает ТЭЦ и др. промышл. предприятия водой. Для создания широкого проточного водоема, приспособленного для отдыха горожан, на терр. города на протяжении 4 км ЗВЧК расширен по дну до 40 м. В районе Карагачёвой рощи на расширенном участке канала действует станция для занятий водным спортом, имеются пляжи.

ЗАПАДНЫЙ ПРОМЫШЛЕННЫЙ УЗЕЛ, Западная промзона, один из районов города, в к-ром сосредоточены промышл. предприятия и объекты промышл.-обслуживающего назначения. Созд. для использования преимуществ кооперации в области инженерного обслуживания. Расположен в зап. части города. Ограничен с С. ул. XXII партсъезда; с В. — ул. П. Лумумбы; с Ю. — линией ж. д., зап. граница совпадает с границей города. Формирование промышл. узла началось в 1951; наст. название — с 1965. Общая пл. ок. 340 га. На 1. I 1982 в составе З. п. у. 29 предприятий и орг-ций, из них 8 складских, 4 транспортных и 15 промышл., в т. ч. ф-ка корпусной мебели, авторемонтный з-д, комбинат строительных материалов, з-д контрольно-измерительных приборов и др.

«ЗДРАВООХРАНЕНИЕ КИРГИЗИИ», научно-практич. журнал Мин-ва здравоохранения Кирг. ССР (редакция: просп. Дзержинского, 10). Осн. в 1938 как «Советское здравоохранение Киргизии», с 1974 носит нынешнее название. Издаётся на рус. языке, выходит 6 раз в год. Популярны рубрики: «Социальная гигиена и организация здравоохранения», «Оригинальные исследования», «В помощь врачу», «Эпидемиология, санитария, гигиена», «Краткие заметки и наблюдения из практики». Тираж ок. 7 тыс. экз. (1983).

«ЗНАНИЕ», общество «З.» Киргизской ССР (правление: ул. Краснооктябрьская, 120). Осн. в 1948 (до 1963 — Общество по распространению политических и научных знаний Кирг. ССР). Составная часть Всесоюзного об-ва «Знание». Пропагандирует достижения науки, техники, культуры, передового произв. опыта среди населения республики. Проводит конференции, семинары, тематич. вечера, устные журналы, лекции и др. Издаёт популярные брошюры по разл. отраслям знаний серии «В помощь лектору». Объединяет 4 обл., 14 гор., 4 р-ных (в городе), 38 сельских р-ных орг-ций. Высший орган — съезд, руководящий — правление. Городская орг-ция об-ва «З.» (ул. Краснооктябрьская, 120) работает на правах областной. Осн. в 1950. Объединяет (1. I 1982) 4 р-ных и 328 первичных орг-ций, с общим кол-вом членов 10 475 чел. Из них акад. и чл.-корр. АН СССР и Кирг. ССР — 53, д-ров наук и проф. — 211, канд. наук и доцентов — 163. Ежегодно читается св. 40 тыс. лекций. На здании правления об-ва установлена мем. доска, свидетельствующая о том, что в нём в сент.—окт. 1941 размещался штаб и политотдел 385-й Кривичской стрелковой дивизии.

ЗОНАЛЬНАЯ КОМСОМОЛЬСКАЯ ШКОЛА, Фрунзенская з. к. ш. при ЦК ЛКСМ Киргизии (ул. Первомайская, 63). Созд. в 1967. Осуществляет подготовку и повышение квалификации кадров комсомольского актива Киргизии, Туркмени и Таджикистана. Ежегодный набор 600 чел. (8 потоков слушателей в год). В 1979 открыто вечернее отделение (240 чел.).

ЗОНЫ ОТДЫХА. На терр. Фрунзе и в его окрестностях имеются зоны массового кратковременного отдыха. Севернее города — *Нижнеалаарчинское водохранилище* с лесопосадками (пл. 200 га) по зап. и вост. берегам. Осн. породы деревьев — вяз, дуб, плодовые и разл. кустарники. Зелёные массивы связаны с пляжем грунтовыми аллеями. На С.-В. от города — водоёмы каскада Аламединских ГЭС; наиболее популярный — водохранилище ГЭС-5, рядом с к-рым расположен лесопарк (пл. 30 га). Здесь оборудованный пляж; работают буфеты, лодочная станция. Юж. зоны отдыха — лесопарк «Орто-Сай» (232 га; юго-зап. 11-го и 6-го мкр-нов) и «Беш-Кюнгёй» (527 га). Осн. породы деревьев — вяз, фиштак; сопутствующие — абрикос, груша, орех грецкий, лох, разл. кустарники. Лесопарк «Беш-Кюнгёй», расположенный в предгорьях Киргизского Ала-Тоо, является местом отдыха зимой. Терр. этих лесопарков благоустраивается. Местом организованного отдыха является *Алаарчинское ущелье*. К зонам отдыха относятся также спортивно-оздоровительные базы (см. «Чон-Таш» и др.), на терр. города — *Карагачёвая роща, парки и лесопарки (Южный лесной массив и лесопарки в северо-западной части города), сады и скверы.*

ЗООВЕТЕРИНАРНЫЙ ИНСТИТУТ, см. *Сельскохозяйственный институт.*

ЗООКОМБИНАТ, Киргизский зональный з. (ул. Велинского, 155). В составе объединения Гл. управления охотничьего х-ва и заповедников при Совете Министров РСФСР. Созд. в 1932 как Киргизская зообаза. Наст.

В серпентарии Киргизского зоокомбината.

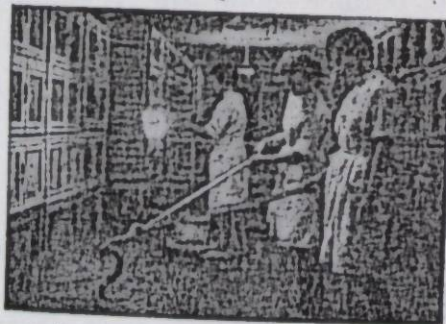

название — с 1946. Занимается заготовкой диких животных и птиц фауны Кирг. ССР для зоопарков СССР и зарубежных стран, а также для расселения. Поставляет лабораторных животных (белых крыс, морских свинок, лягушек) и.и. орг-циям и вузам. С 1962 организовано производство зменного яда для фармацевтич. пром-ти; в 1982 заготовлено 951,6 г зменного яда. Годовой товарооборот св. 1,3 млн. руб.

ЗООЛОГИЧЕСКИЙ МУЗЕЙ Киргизского государственного университета им. 50-летия СССР (ул. Пушкина, 78). Осн. в 1926 как часть экспозиции Центр. музея Киргизстана (см. *Государственный музей Киргизстана*). С 1943 — Музей природы в составе Ин-та биологии КирФАН СССР. С 1963 — наст. название. Среди экспонатов музея — 603 позвоночных и 2 тыс. беспозвоночных; в фондах хранятся 1347 тушек животных (1982). Имеет отделы: птиц, рыб, пресмыкающихся, млекопитающих, производственный. Среди ценных экспонатов — занесённые в Международную Красную книгу джейран, снежный барс, сурок Мензбира, серый варан; занесённые в Красную книгу СССР млекопитающие: перевязка, туркестанская рысь, тьяншанский бурый медведь; птицы: балобан, беркут, бородач, горный гусь, дрофа, змея, кумай, могильник, орлан-белохвост, серпоклюв, степной орёл, чёрный анет, а также группа животных-альбиносов: сурок, суслик, фазан, пустельга, сорокопут, щурок. З. м. во многом способствовал созданию Ошского и Иссыккульского краеведч. музеев и ряда школьных зооуголков. В 1982 музей посетило св. 100 тыс. чел.

И

ИВАНИЦЫНА А. И. БЮСТ. Установлен в 1957 на пересечении просп. Дзержинского с ул. Иванецына.



Бюст А. И. Иванецына.

Бюст изготовлен из бетона и тонирован под бронзу, круглый постамент из красного гранита покоится на гранитной площадке. Общая выс. 4,2 м. Скульп. Н. Лодягин, арх. И. Люблинский.

«ИЗВЕСТИЯ АКАДЕМИИ НАУК КИРГИЗСКОЙ ССР», научный журнал АН Кирг. ССР (редакция: Ленинский просп., 265 а). Осн. в 1966, издаётся на рус. языке, часть материалов по филологии печатается на кирг. языке, выходит 6 раз в год. Разделы: физико-технич. и математич., химико-технологич., геолого-географич. и биологич., общественных наук и др. Публикуются ранее не публиковавшиеся работы по актуальным проблемам современной науки, разрабатываемым учреждениями АН Кирг. ССР. Тираж ок. 1 тыс. экз. (1983).

«ИЗВЕСТИЯ КИРГИЗСКОГО ГЕОГРАФИЧЕСКОГО ОБЩЕСТВА», научный сборник, издаваемый Географическим обществом Кирг. ССР (редакция: просп. Дзержинского, 30). Осн. в 1959 как «Известия Киргизского филиала Всесоюзного географического общества», с 1965 носит нынешнее название. Публикуемые в сборнике статьи посвящены проблемам физич. и экон. географии, геоморфологии, палеогеографии, гидрологии, гляциологии, климатологии и др. Издаётся на рус. языке, выходит 1 раз в год. Популярны рубрики: «Статьи, сообщения», «Хроника», «Рецензии»,

«Библиография». Тираж 500 экз. (1983).

ИЗДАТЕЛЬСТВО ЦК КОМПАРТИИ КИРГИЗИИ (просп. Дзержинского, 45), газетно-журнальное изд-во. Созд. в 1972 на базе изд-ва «Ала-Тоо». Выпускает газеты: «Советтик Кыргызстан», «Советская Киргизия», «Ленинчил жаш», «Комсомолец Киргизии», «Вечерний Фрунзе», «Шый-уэди чи», «Новости кино» и др. журналы: «Коммунист», «Кыргызстан пропагандисти жана агитатору», «Чалкан», «Жаш ленинчи», «Кыргызстан аялдары», «Кыргызстан айыл чарбасы», «Вайчекей» и др. При изд-ве действует типография ЦК Компартии Киргизии — одна из старейших в республике (см. *Дом печати*).

ИЗОБРЕТАТЕЛЕЙ И РАЦИОНАЛИЗАТОРОВ ОБЩЕСТВО Всесоюзное, ВОИР. Кирг. респ. совет ВОИР (ул. Душанбинская, 8 а) созд. в 1959. ВОИР — добровольная массовая организация, объединяющая рабочих, колхозников, инженерно-технич. и научных работников, специалистов с. х-ва, служащих и уч-ся. Осн. задачей об-ва является привлечение широких масс трудящихся к активному участию в изобретательской и рационализаторской деятельности, направленной на ускорение технич. прогресса в нар. х-ве. Совет объединяет 687 первичных орг-ций республики (88,2 тыс. чл.), св. 200 обществ. конструкторских и 48 патентных бюро (1982). В 1982 приняли участие в технич. творчестве 25 811 чел., было внедрено в произ-во 19 779 рацпредложений и 168 изобретений с экон. эффектом 94,7 млн. руб. Во Фрунзе на 1. I 1982 было 185 первичных орг-ций, объединявших 26,6 тыс. чел. В 1982 по городу внедрено в произ-во 9 222 рацпредложения и 123 изобретения, сумма экон. составила 34,6 млн. руб.

«ИЛИМ», изд-во АН Кирг. ССР (Ленинский просп., 265 а). Созд. в 1955 как Изд-во АН Кирг. ССР, с 1964 носит нынешнее название. Выпускает научную и научно-популярную литературу по общественным, химико-технологич. и биологич., физико-технич. и математич. дисциплинам. В изданиях «И.» находят отражение гл. направления исследований, проводимых ин-

тами АН Кирг. ССР. В 1955 изд-во выпустило 36 наим. изданий объемом 201 п. л., в 1982 — 102 названия объемом 1 165 п. л. Ежегодный тираж ок. 100 тыс. экз.

«ИЛИМДИН ЖАНА ТЕХНИКАНЫН ЖАҢЫЛЫКТАРЫ» («Новости науки и техники»), сборник рефератов Респ. ин-та научно-технич. информации и пропаганды при Госплане Кирг. ССР (редакция: ул. Первомайская, 56). Осн. в 1963, издаётся на кирг. языке, выходит 6 раз в год. Популярные рубрики: «Экономика сельского хозяйства», «Животноводство», «Бытовое обслуживание» и др. Тираж 3,9 тыс. экз. (1983).

ИНЖЕНЕРНЫХ ИЗЫСКАНИЙ ИНСТИТУТ, Киргизский государственный институт инженерных изысканий, КиргизГИИЗ (ул. Боконбаева, 138). Созд. в 1976 на базе изыскат. подразделений проектных ин-тов «Киргизгипрострой», «Фрунзегорпроект», «ЦНИИЭПовцепром» и «Киргизпромпроект». Проводит топографо-геодезич. и инженерно-геологич. изыскания под объекты жилищно-гражд. промышл. и с. х. стр-ва и водоснабжения. В ин-те имеется респ. фонд материалов инженерно-геологич. изысканий под строит. объекты республики, ведётся работа по систематизации материалов с составлением карт (гидрогеологич., инженерно-геологич. и др.) и информационное обслуживание заинтересованных орг-ций. Создается фонд топографо-геодезич. материалов под объекты стр-ва. Разрабатываются респ. стандарты по инженерным изысканиям. Выполняются работы по микросейсморадионированию посёлков. В ин-те 9 отделов и лабораторий. Кол-во сотрудников на 1. I 1982 — 498.

ИНКУБАТОРНО-ПТИЦЕВОДЧЕСКАЯ СТАНЦИЯ Фрунзенская (ул. Ленинградская, 136). Созд. в 1951. В сезон выводится ок. 1,3 млн. цыплят, 209 тыс. утят (1982). В зону обслуживания станции входят 11 х-в Сокулукского, Кантского и Аламединского р-нов.

ИНСТИТУТ КУЛЬТУРНОГО СТРОИТЕЛЬСТВА, Киргизский научно-исследовательский и. к. с. Созд. в сент. 1932 на базе *Института культуры*. Проделал большую работу по выпуску программ и уч. пособий для кирг.

общеобразоват. школ и школ ликбеза, разработке терминологии и орфографии, формированию кирг. лит. языка, составлению словарей и др. Были изданы «Морфология киргизского языка» (1934), «Синтаксис киргизского языка» (1936). В составе ин-та было 6 секторов: пед., историч. (с Музеем краеведения), языка и лит-ры, культурно-бытовой, программно-методич. и дунганской культуры. В мае 1936 И. к. с. преобразуется в *Киргизского языка и письменности институт*.

ИНСТИТУТ КУЛЬТУРЫ, Киргизский научно-исследовательский и. к. Созд. в нояб. 1930 на базе *Краеведения института* (1928). Проводил значит. работу в области формирования киргизского лит. языка, составления и издания уч. программ и учебников по родному языку и т. д. Впервые на осн. латинского алфавита создал дунганскую письменность и начал издание буквари, учебной и др. лит-ры на этом языке. В ведении И. к. находились *Государственный музей Киргизстана*, Центр. бюро краеведения, Комитет по охране природы и естественных богатств, Инспекция по охране памятников старины и искусства и Терминологическая комиссия. В сентябре 1932 Киргизский научно-исследоват. ин-т культуры был преобразован в *Институт культурного строительства*.

«ИНСТРУМЕНТАЛЬЩИК», спорт. клуб (на пересечении просп. Мира и ул. Л. Толстого). Организован в 1963. На базе «И.» с 1980 работает ДСШ по борьбе самбо и дзюдо, где занимаются 210 чел. На 1. I 1982 объединяет 6 230 физкультурников и спортсменов. Имеет стадион «Инструментальщик» (1964) с трибунами на 5 тыс. мест, футбольным оплочным полем, 5 беговыми дорожками, 2 волейбольными, 2 городскими, 1 баскетбольной площадкой, велобазой, залами для занятий боксом, гаяжёлой атлетикой, борьбой самбо и настольными играми (шахматы, шашки, теннис).

ИНТЕЛЛИГЕНЦИЯ. В дореволюц. Пишпекке И. как сформировавшейся социальной группы, профессионально занимающейся преимуществ. сложным творческим, умственным трудом, не было. Людей умственного

Численность специалистов с высшим и средним специальным образованием, занятых в народном хозяйстве (тыс. чел.)

Год	Всего специалистов, занятых в нар. х-ве	В том числе	
		с высшим образованием	со средним спец. образованием
1960	20,2	9,9	10,3
1970	51,4	25,4	26,0
1977	76,6	40,1	35,5
1980	84,8	45,5	39,5

труда, помимо крайне незначит. числа работников нар. образования и здравоохранения, в осн. представляла военнослуживая, чиновничья и купеческая верхушка. На этом фоне заметно выделялись яркие личности В. М. Фрунзе, А. М. Фетисова, Ф. В. Пояркова, К. Ф. Свирчевского и др. прогрессивно настроенных пишпекских интеллигентов, понимавших нужды местного населения, отдававших свои знания бескорыстно служению народу. В нач. 20 в. Пишпек становится одним из центров распространения марксистско-ленинских идей и деятельности революц. демократии. Передовые интеллигенты Пишпека вели революц. пропаганду среди гор. и окрестного сельского населения. В городе возникли разл. кружки демократически настроенных интеллигентов.

В первые годы Сов. власти были достигнуты значит. успехи в подъёме общего образования — основы подготовки и формирования И. По данным переписи 1923, в Пишпекке среди самодеят. населения было 12,0% служащих, подавляющая часть их не имела высшего или спец. среднего образования. В 1926 в городе было занято в сфере умственного труда ок. 26,8% самодеят. населения, в осн. рус. национальности. Национальная трудовая И. формировалась преимуществ. из представителей непролетарских слоёв, прежде всего крестьянства. К концу 20-х гг. уже действовала значит. сеть средних спец. уч. заведений и краткосрочных курсов, где готовились кадры И. На открывшемся в 1927 рабфаке обучалось 60 чел., в совпартшколе в 1926—50 чел., 1928/29 уч. г. — 120 чел. За 1925—27 Коммунистич. уни-

Численность специалистов-киргизов с высшим и средним образованием, занятых в народном хозяйстве (в тыс. чел.)

Год	Численность специалистов			В том числе женщины-киргизок		
	всего	из них		всего	из них	
		с высшим образованием	со средним специальным образованием		с высшим образованием	со средним специальным образованием
1960	2,0	1,5	0,5	0,7	0,5	0,2
1970	6,1	4,4	1,6	2,7	1,7	1,0
1977	12,2	8,7	3,5	6,5	4,2	2,3
1980	15,0	10,8	4,8	9,0	5,5	3,5

верситет трудящихся Востока (КУТВ) окончили 8 киргизов, в 1926 Среднеазиатский коммунистич. университет (САКУ) — 9 киргизов.

Среди интеллигентов 20-х гг. — А. Орозбеков, Дж. Садаев, В. Д. Исакеев, О. Э. Алиев и др. В 1928/29 уч. г. в Кирг. ин-те просвещения (с 1928 — пед. техникум) 140 уч.-сл, в т. ч. 120 киргизов, обучались у 14 преподавателей, 9 из к-рых имели высшее образование, 5 — среднее. В техникуме обучались известные впоследствии представители творч. интеллигенции — А. Малдыбаев, Г. Айтиев, Дж. Воконбаев, К. Джантошев, М. Элобаев, А. Осмонов, К. Маликов и др. Кирг. музыкально-драматич. студию, созд. в 1926, одними из первых окончили А. Боталиев, К. Эшимбеков, Ш. Тюменбаев, А. Айбашев, О. Сарбагышев, А. Куттубаев и др. Их обучали специалисты русской сцены Н. Н. Еленин, Д. Д. Мацудин, А. Г. Поселянин, заложившие основы проф. подготовки кадров нац. искусства. Ряды И. пополнялись и выпускниками вузов гг. Москва, Ленинград, Киев, Омск, Оренбург, Казань, Томск и др. Среди них были будущие руководители сов. и парт. органов: Х. Колябаев, В. Мамбетов, М. Догдуров, К. Ваялинов, Дж. Шужуров, К. Валбаев, З. Чотоев, А. Юсупов и др. В результате построения социализма во 2-й пол. 30-х гг. в городе в осн. сформировалась народная И. На 1. I 1941 всего работало в нар. х-ве 6 тыс. специалистов, из них 2 тыс. с высшим и 4 тыс. со средним специальным образованием. Дальней-

шее развитие И. было связано с бурным ростом экономики города, ускорением научно-технич. прогресса, развитием науки и культуры.

Возросшие масштабы произ-ва, высокие темпы научно-технич. прогресса, изменения в характере и содержании труда обусловили качества. изменения в составе промышл. произв. персонала. В пром-ти Фрунзе инженерно-технич. работники в 1960 составили 7,1% всего промышл. произв. персонала, в 1970 — 10,3, в 1975 — 12,1, в 1980 — 16,5%. Кол-во специалистов с высшим образованием в учреждениях здравоохранения, физкультуры и социального обеспечения с 1965 по 1977 увеличилось более чем в 2,2, со средним спец. образованием — почти в 1,9 раза. В учреждениях просвещения и культуры за этот период возросла численность специалистов с высшим образованием в 1,8, со средним спец.

Численность научных работников (на конец года, чел.)

	1960	1970	1980
Всего научных работников	1 000	4 076	6 721
из них имеют учёную степень:			
доктора наук	56	123	194
кандидата наук	500	1 872	2 212

образованием — более чем в 1,4 раза. Развёртывание научно-технич. революции обусловило дальнейшее увеличение числа научных и научно-технич. учреждений, расширение сети высших уч. заведений. Это закономерно повлекло за собой увеличение численности горожан, занятых в сфере науки и высшего образования. Особенно быстро росло кол-во непосредственно научных работников. Уже в 1940 их было 323, в т. ч. канд. и д-ров наук — 58.

Ок. 25% специалистов с высшим образованием, занятых в нар. х-ве

города, являются чл. КПСС. О высокой обществ.-политич. активности И. города свидетельствует участие её представителей в работе выборных органов Сов. власти, проф. союзов, женских советов, об-в: «Знание», дружбы и культурной связи с зарубежными странами, изобретателей и рационализаторов и др., а также сотрудничество в прессе, творческие отчёты и авторские вечера.

«ИНТЕРГЕЛЬПО» («Взаимопомощь»), промышленный кооператив, работавший во Фрунзе в 1925—43. Организован по инициативе рабочих-коммунистов Чехословакии в г. Жилине в ответ на обращение В. И. Ленина к международному пролетариату. Первое организац. собрание состоялось 1 мая 1923 в г. Жилине. 1-й поезд с чл. кооператива прибыл в Пишпек 24 апр. 1925. Уже в сент. 1925 были сданы в эксплуатацию центр. мастерские, лесопилы. В нач. 1926 вступил в строй кожзавод, работавший на местном сырье, организовано с.-х. произ-во. В последующие годы прибыли ещё 4 группы кооператива, в составе к-рых были специалисты по металлу, прядильщики и ткачи. За 1925—32 в Киргизию приехали 1 317 чел. с семьями. Они привезли с собой промышл. оборудование, машины, разл. инвентарь и инструменты, приобретённые на паевые взносы чл. кооператива. Предприятия «И.» уже в 1928 выработали продукцию на 921,5 тыс. руб., в 1933 — на 3,4 млн. руб. В 1935 кооператив насчитывал 1 859 чел. 14 национальностей. «И.» оказал помощь в стр-ве Чуйской оросит. системы, Кантского сахарного з-да, мясоконсервного комбината и др. предприятий. Кроме промышл. предприятий, интергельповцы построили неск. жилых домов, школу, клуб. Хорошо налаженное произ-во позволило поставить вопрос о передаче его в ведение гос-ва. В конце 1939 крупные предприятия (а в период Вол. Отечества войны и остальные) перешли в систему гос. пром-ти. Механич. мастерские «И.», механич. з-д и з-д с.-х. машиностроения, вакуумированный из г. Осипенно, были объединены в сельскохозяйственного машиностроения завод им. М. В. Фрунзе (1941). На базе ремонтных мастерских коопера-



Интергельповцы через месяц после приезда из Чехословакии, Май, 1925.

тива «И.» был образован экспериментальный ремонтный завод промышл. объединения «Сельхозремонт», суконная фабрика была объединена со строящимся камвольно-суконным комбинатом. На базе артели «Текстиль» кооператива «И.» была образована ткацкая фабрика им. 8 Марта. Кожзавод «И.» стал основой кожевенного завода имени И. В. Панфилова, а обзавоно-бондарное произ-во кооператива — основой з-да «Сельхозтранс», преобразов. позднее в головное предприятие объединения «Киргизмбель». В 1930 предприятия «И.» посетила делегация ЦК КПЧ во главе с Ю. Фучником. Имя Ю. Фучника присвоено парку (в закладке к-рого участвовали в 1934—35 интергельповцы) и одной из улиц, по



Печать кооператива «Интергельпо».

к-рой размещались предприятия «И.». Есть улица «Интергельпо». На всех предприятиях, а также в клубе и ср. школе, построенных кооперативом, в 1959 установлены мем. доски. В ср. школе № 2 действует музей советско-чехословацкой дружбы, в ср. школе № 60 — музей Ю. Фучника. «ИНТУРИСТ», Киргизское отделение Всесоюзного акционерного общества

«Интурист» (просп. Дзержинского, 1). Организовано в 1965. Занимается приёмом и обслуживанием иностранных туристов, прибывающих в республику, а также оформлением туристских документов сов. граждан, направляющихся в зарубежные туристич. поездки. Отделению «И.» во Фрунзе принадлежит гостиница «Ала-Тоо».

ИНФЕКЦИОННАЯ ГОРОДСКАЯ КЛИНИЧЕСКАЯ БОЛЬНИЦА (ул. Л. Толстого, 70). Открыта в 1942 на базе инфекционного отделения Респ. клинич. больницы. На 1. I 1983 кол-во коек — 600. Является клинич. базой кафедры инфекционных болезней мед. ин-та. Имеет отделения для взрослых и детского.

ИППОДРОМ, Фрунзенский государственный и. (ул. Термечикова, 1). Построен в 1947. Организует испытания племенных лошадей новокиргизской, донской и др. пород. Проводит нац. конноспортивные игры и состязания (аламан-байге, оодарыш, кызкуумай и др.). На гл. поле — 3 дорожки со шлаковым покрытием для

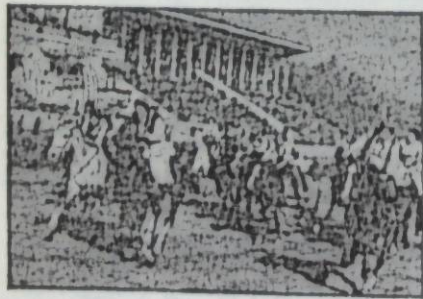

На ипподроме.

забега лошадей рысью (дл. 1 600 м, шир. 18 м), для аллюра (дл. 2 000 м, шир. 20 м) и рабочей тренировочная с гравийным покрытием. Ежегодно здесь проходят испытания 350—400 лошадей, поступающих с конных в-дов и конферм к-зов и с-зов республики. При И. функционирует конноспортивная школа (1979). Вдоль 2-этажного гл. корпуса И. размещены открытые трибуны на 3 тыс. мест. На терр. И. находятся конюшни, вет. изолятор, вет. лечебница, кузница, помещения для ремонта инвентаря и зернохранилище. Имеется

общезиговое для спортсменов на 150 мест. Автор проекта И. — арх. В. Нусов.

ИРРИГАЦИОННАЯ СИСТЕМА. Для полива зелёных насаждений города (см. *Озеленение*) имеется св. 2 300 сооружений внутригор. оросит. сети. Осн. источником орошения служат воды рр. Ала-Арча и Аламедин. Когда доставляется разветвлённой сетью каналов и арыков. Общая дл. арычной сети ок. 2 тыс. км. Общая дл. крупных магистральных каналов в черте города составляет 66,5 км. Среди них: *Западный Большой Чуйский канал*, *Восточный Большой Чуйский канал*, строящийся *Южный Большой Чуйский канал*, каналы: *Киргизия*, *Асанбай*, *Кызыл-Аскер*, *Транзит*, *Тёкёльдёш* и др. Юж. часть города расположена на галечниковых грунтах, и просочившаяся при поливе этой зоны вода подболачивает сев. терр. города, сложенную глинистыми грунтами. С целью поддержания её нормального состояния построена оросит. коллекторная сеть дл. ок. 40 км. Стекающие с юж. прилавков талые и ливневые воды создают угрозу строениям, в связи с этим построено св. 30 км спец. дамб. Вошлинство каналов оросит. системы имеют уклоны падения ок. 2 м на каждые 100 м и для защиты от размыва «одеваются» бетоном. На многих старых каналах сохранилась облицовка — мощение булыжным камнем. В наст. время в облицовке каналов используются железобетонные сборные блоки — секции. В перспективе предусматривается орошение зелёных насаждений подземными водами через скважины. Для полива используются и воды специально построенных водоемов и прудов, к-рые служат также зонами отдыха.

ИСКУССТВ ИНСТИТУТ, Киргизский государственный институт искусств им. В. Вейшеналлиевой, КГИИ (ул. Джантошева, 155). Осн. в 1967. В 1974 присвоено имя В. Вейшеналлиевой. В составе ин-та 3 ф-та, 14 кафедр, подготовит. отделение. Факультеты: фортепианно-теоретич., по-кально-оркестровый, культурно-просветительной работы. В 1982/83 уч. г. обучалось 1 112 студентов, в т. ч. на заочном отделении — 284. На 1. I

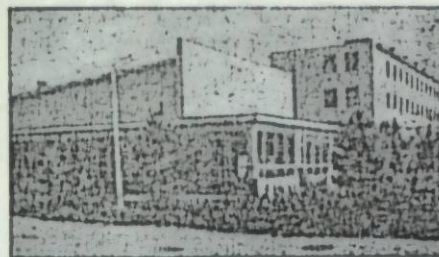

Киргизский государственный институт искусств им. В. Вейшеналлиевой.

1983 работали 170 преподавателей, в т. ч. 3 проф., 14 доцентов и канд. наук. В б-ке св. 70 тыс. книг и нотных изданий, в фонотеке св. 3,5 тыс. грампластинок и 400 тыс. магнитофонных записей муз. произв. Имеются студенческие симфонич. и камерный оркестры, оркестр нар. инструментов, академич. хор. Ведутся научные исследования по истории развития и теории кирг. нац. иск-ва. Деятельность ин-та связана с именами: М. Абдраева, С. Кийизбаевой, В. Минжылкиева, С. Юсупова, Н. Давлесова, А. Джаныбекова, Т. Эрматова и др. Ректор — К. Молдобасанов (с 1983).

«ИСКУССТВО», специализиров. книжный маг. (ул. Советская, 105). Открыт в 1970. Реализует книги и альбомы по иск-ву, плакаты, открытки, нотную и муз. лит-ру. Имеет справочно-библиографич. отдел, принимает предварит. заказы. Торговая пл. 153 м², товарооборот 193 тыс. руб. (на 1. I 1983).

ИСПОЛНИТЕЛЬНЫЙ КОМИТЕТ ФРУНЗЕНСКОГО ГОРОДСКОГО СОВЕТА НАРОДНЫХ ДЕПУТАТОВ (Ленинский просп., 166), исполнит. и распорядительный орган *Фрунзенского городского Совета народных депутатов*. Избирается из числа депутатов горсовета в составе председателя, заместителей председателя, секретаря и 4—10 членов. Исполком не реже 1 раза в год отчитывается непосредственно перед избравшим его Советом, перед вышестоящим исполнит. и распорядит. органом — Советом Министров Кирг. ССР, а также перед избирателями на собраниях трудовых коллективов и по месту жительства граждан. Проводит засе-

дания не реже 1 раза в месяц, решает все вопросы, входящие в компетенцию горсовета, за исключением тех, к-рые правомочен рассматривать только горсовет на своих сессиях. В исполкоме горсовета 24 отдела и управления (1982): городская плановая комиссия, отдел финансов, главное архитектурно-планировочное управление, управление коммунального хозяйства и благоустройства, управление капитального строительства, отдел народного образования, управление по профтехобразованию, отдел торговли, отдел пассажирского транспорта, отдел здравоохранения, управление бытового обслуживания населения, управление внутренних дел, жилищное управление, отдел культуры, управление кинофикации, отдел по распределению и обмену жилой площадью, отдел по комплектованию жилищно-строительных кооперативов, отдел экспертизы проектов и смет, отдел цен, организационно-инструкторский отдел, общ. отдел, отдел по рассмотрению писем, жалоб и заявлений трудящихся, комитет по физкультуре и спорту, госинспекция по надзору за содержанием индивидуальных жилых домов. Функциональные отделы подчинены исполкому, а отраслевые управления и отделы — исполкому и соответствующим мин-вам или гос. комитетам.

Состав исполкома: А. Мокенов (пред.; с 1980), И. А. Фёдоров (1-й заместитель пред.), К. В. Орузбаева, В. П. Плахих, М. Э. Эсенманов, Э. В. Койчуманов (заместители пред.), А. И. Макешева (секр.), В. И. Токарев, В. В. Самсонов, Ю. К. Погребинский, А. Турусбеков, М. Ш. Чолокова, Ю. Н. Соколов (1983).

Здание, где работает исполком, построено в 1951; арх. П. Иванов. «ИССЫК-КУЛЬ», широкоэкранный кинотеатр (просп. им. 50-летия Кирг. ССР, 264). Открыт в 1959. Имеет 2 зритель. зала («Голубой» и «Светлый») на 400 мест каждый. В фойе работает установка дневной проекции для показа кинорекламы и хроники. При кинотеатре впервые в республике созданы киноклубы «Светофор», «Подросток и закон», «Вудуций воин», кинолекторий «Кино и время». В 1982—2,3 млн. кинозрителей.

ИСТОРИИ ИНСТИТУТ АН Кирг. ССР (Ленинский просп., 265 а). Осн. в 1954 на базе сектора истории (1941) Ин-та языка, лит-ры и истории Кирг. филиала АН СССР. Осн. направления научных исследований: история Киргизстана с древнейших времён до наших дней; история Окт. революции и Гражд. войны; история социалистич. и коммунистич. строительства, закономерности развития общества и смены социально-экон. формаций в Киргизии и т. д. Научно-исследоват. работа ведётся по 6 темам, объединяющим 11 разделов. Готовятся новые издания: «История Киргизской ССР» (в 5 тт.) и «Свод памятников истории и культуры Киргизстана» (в 5 тт.). В составе ин-та 10 секторов. На 1. I 1982 — 84 сотрудника, из них 69 научных (в т. ч. 11 д-ров и 24 канд. наук). Деятельность ин-та связана с именами учёных: К.-Г. Каракеева, В. Джамгырчинова, С. Ильясова, А. Г. Зимы, С. Табышалиева и др.

ИСТОРИИ ПАРТИИ ИНСТИТУТ при ЦК Компартии Киргизии, филиал Ин-та марксизма-ленинизма при ЦК КПСС (ул. Фрунзе, 477), центр. парт. и-я учреждение республики. Образован 23 окт. 1950 для осуществления научного перевода произведений К. Маркса, Ф. Энгельса, В. И. Ленина на кирг. язык, разработки истории Компартии Киргизии, упорядочения парт. архивов республики. В 1970 завершён перевод на кирг. яз. 4-го изд. Сочинений В. И. Ленина. На кирг. яз. изданы труды классиков марксизма-ленинизма, руководителей КПСС и Сов. гос-ва. Осн. направления научных исследований: расширение тематики, улучшение качества перевода на кирг. язык произв. классиков марксизма-ленинизма и трудов руководителей партии и гос-ва; актуальные вопросы многогранной деятельности Компартии Киргизии в условиях развитого социалистич. общества. Осуществлено 2-е дополненное и переработ. издание «Очерков истории Коммунистической партии Киргизии» (1979). В составе ин-та 4 сектора: истории партии, партийного строительства, перевода, партийный архив; функционируют респ. координац. совет по истории КПСС и партийному строи-

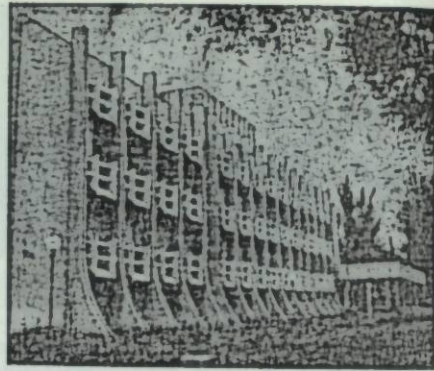

Институт истории партии.

тельству, 6-ка. В 1981 при ин-те организована *Главная редакция по переводу и изданию Полного Собрания Сочинений В. И. Ленина на киргизском языке*. На 1. I 1982—43 научных сотрудника (в т. ч. 3 д-ра и 10 канд. наук). Деятельность ин-та связана с именами учёных: С. Ильясова, А. Г. Зимы, К. К. Орозалиева, С. Табышалиева, В. Байбулатова, П. П. Никишова, В. В. Миртова, Дж. С. Вактыгулова и др.

ИСТОРИЧЕСКИЙ МУЗЕЙ, Государственный Н. м. Киргизской ССР (ул. Пушкина, 79). Созд. в 1926 как часть экспозиции Центр. музея Киргизстана (см. *Государственный музей Киргизстана*), с 1943 — Музей национальной культуры. Наст. название — с 1954. Имеет отделы: экспозиц. фондов, массовой и научно-просветит. работы, методич. и др. Экспозиция развёрнута в 45 залах, насчитывает св. 8 тыс. экспонатов. Постоянные выставки: кирг. прикладного иск-ва, «От съезда к съезду», выставка, посвящённая жизни и деятельности Токтогула Сатылганова. Осн.

Здание нынешнего Исторического музея. Снимок 50-х годов.

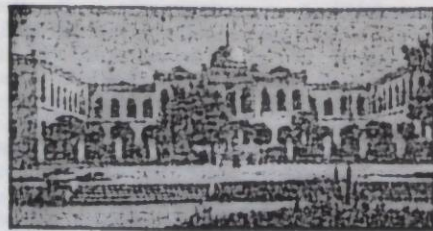

фонд — св. 30 тыс. ед. хранения: уникальные археологич. коллекции (орудия каменного века, изделия из металла и керамики эпохи бронзы, предметы вооружения и быта племён саков и усуней 7 в. до н. э. — 5 в. н. э. и др.); коллекции племён подбойно-катакомбной культуры; ювелирные украшения из Шамшинского клада (золотая маска, диадема, медальон, ожерелье и др.); изделия из дерева и ткани 1—5 вв.; предметы ремесленного произ-ва 6—8 вв.; коллекции древней тюркской каменной скульптуры, памятники письменности 6—14 вв. Этнографич. коллекции включают изделия из войлока, чия, вышивки, женские украшения и др. В разделе истории сов. общества — реликвии Гражд. и Вел. Отечеств. войн, награды лучших трудовых коллективов республики, образцы продукции промышл. предприятий, идущей на экспорт, а также дипломы, награды знатных людей труда, призы киностудии «Киргизфильм», полученные на междунар. и всес. кинофестивалях, и др. Проведены выставки в Москве (1977), Ленинграде (1982), в Польше (1978) и др. В здании, где с 1967 находится музей, сначала размещались Совнарком и ЦИК Кирг. АССР, позже АН Кирг. ССР. Здание построено в 1927 (арх. А. Зенков), 7—12 марта 1927 здесь работал 1-й Учредит. съезд Советов Кирг. АССР. На площади перед зданием на сев. стороне до 1936 проходили праздничные демонстрации трудящихся. При закладке фундамента 1 мая 1926 состоялся митинг (см. илл. к ст. *Коммунистические субботники*). Участники митинга приняли обращение к потомкам, к-рые будут жить через 500 лет, и вместе с газетами тех лет заложили его в фундамент здания с сев. стороны. В 1982 музей посетили 226 тыс. чел.

ИТТИФАК, орг-ция в Пишпеке в 1917—18, объединявшая средние слои гор. татар, ставившая целью улучшение их правового и материального положения. Под давлением трудящихся масс 20 февр. 1918 общее собрание «И.» признало Сов. власть. В апр. 1918 «И.» был реорганизован в рев. совет «И.». Ликвидирован с образованием Пишпекского

уездного комиссариата по нац. делам (18 авг. 1918), в состав к-рого вошли представители татарского населения.

К

КАЙНАЗАРОВОЙ З. БЮСТ. Установлен в 1975 на пересечении просп. Дзержинского с ул. Калинина. Бюст изготовлен из красного гранита. Общая выс. вместе с 2-метровым постаментом 3,9 м, прямоугольный в пла-

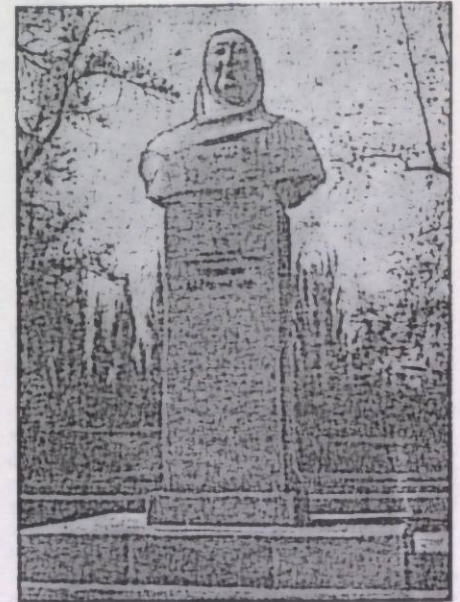

Бюст З. Кайназаровой.

не постамент опирается на 2 основания. Скульп. Т. Садыков, арх. В. Курбаев.

КАМВОЛЬНО-СУКОННЫЙ КОМБИНАТ Киргизский, ККСК (Ленинский просп.). В 1963 сдана в эксплуатацию 1-я очередь. В 1962 со строящимся комбинатом была объединена *суконная фабрика*. Выпускает тка-

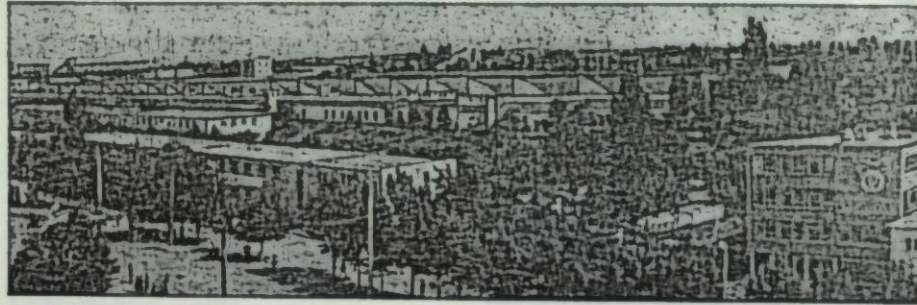

Камвольно-суконный комбинат. Общий вид.

ни костюмные и платьевые с применением синтетич. волокон, пальтовые ткани, полушерстяные драпы, одеяла, пряжу. Ткани выпускаются 30 артикулов, 250 видов рисунков, из них ежегодно обновляется до 30%. В 1982 выпущено 7,8 млн. пог. м шерстяных тканей и 5 709 т пряжи. 22,8% шерстяных тканей выпускается с Гос. знаком качества. Имеет 5 осн. и вспомогат. произ-в. На 1. I 1982—4 720 работников; 1 360 ударников, 47 коллективов коммунистич. труда; 173 работника удостоены правительств. наград. Среди них — лауреат Гос. премии СССР Н. С. Лавская, лауреат Гос. премии Кирг. ССР — Т. М. Нурманбетова, премии ЛКСМ Киргизии — А. К. Бақырдинова. Комбинат награжден орденом Трудового Красного Знамени (1971). Имеет Дворец культуры и техники, базу отдыха на оз. Иссык-Куль, пионерский лагерь, 2 детских комбината, 2 б-ки.

КАНАЛИЗАЦИЯ. Наружная канализационная сеть города начала действовать с 1954 и имела протяженность 12,5 км, пропускную способность — 4 900 м³ в сутки. Первая канализационная станция была построена в 1958. Во Фрунзе существует полураздельная система К. Ряд предприятий имеют очистные станции, где очищаются производств. стоки перед выпуском их в гор. К. В отдельных местах гор. К. предусмотрены перепускные колодцы для приема атмосферных осадков. Дождевые и талые воды в осн. отводятся в водоёмы с помощью коветов и арыков, а для отвода дождевых, талых и селевых вод с предгорной части города используется р. Ала-

Арча. На 1982 эксплуатируется канализационная сеть дл. св. 300 км с 3 насосными станциями, все хозяйств. и промышленные сточные воды подаются на очистную станцию производительностью 280 тыс. м³ в сутки. Очищенная вода спускается в р. Чу и используется для полива.

КАРАГАЧЕВАЯ РОЩА, лесопарк и парк культуры и отдыха в сев.-вост. части Фрунзе. Общая пл. 180 га. Заложена в 1881 на месте заболоченного пустыря пл. в 64 десятины по инициативе А. М. Фетисова. В 1904 для К. р. отведено 80 десятин земли. В 1928 спилены 100 деревьев на стр-во ж. д. Турксиб. В 1931 роща занимала пл. в 100 га. В 1933—34 на месте вырубленной площадки создан наиболее живописный уголок К. р. — арборетум (пл. 20 га). В сев.-зап. части К. р. — сад-дендрарий Отдела леса Ин-та биологии АН Кирг. ССР (9,7 га). Имеется также дендропарк (12 га), созд. Ботанич. садом. В роще более 50 пород деревьев и кустарников. Среди них — дуб, тополь, орех, липа, берёза, клён, катальпа, туя, можжевельник, гледичия, а также кустарники: жасмин,

Пионерское озеро в Карагачёвой роще.



сирень, свидина, черёмуха и др. Преобладающей породой является карагач. Весной в укромных уголках рощи зацветают фиалки и гнездятся птицы. Живописность роще, помимо разл. пород деревьев и кустарников, придают каналы, арыки, родники и озёра. В 1939—40 по инициативе горкома комсомола силами общественности построено Комсомольское озеро (пл. водного зеркала 25,5 тыс. м²), в 1946—47 — Пионерское озеро (пл. водной поверхности 47,5 тыс. м²). Глуб. Комсомольского озера: 1,5—2 м — в детском секторе, 4 м — в зоне купания, 6—8 м — под вышкой для прыжков, Пионерского — 1—3 м. По роще протекает *Западный Большой Чуйский канал*. На терр. К. р. проводятся кроссы по разл. видам спорта. Партерную часть рощи занимает парк культуры и отдыха (50 га). С зап. стороны центр. аллеи расположен сектор аттракционов, рядом с ним танцевальная и спорт. площадки. Имеется кафе. Комсомольское и Пионерское озёра, расположенные с вост. стороны центр. аллеи, имеют пляжи и лодочные станции. К. р. — излюбленное место отдыха горожан.

КАРА-ДЖЫГАЧ, пригородное село в Аламединском р-не. Центр Караджыгачского сельсовета и с-за «Ала-Тоо». Расположено юго-восточнее Фрунзе, в 20 км от гор. ж.-д. вокзала. Нас. 4,14 тыс. чел. (1983). Ведущие отрасли х-ва — виноградарство и садоводство. Имеются винзавод, проф.-технич. уч-ще, ср. школа, Дом культуры, клуб, амбулатория. Установлен памятник погибшим в Вел. Отечеств. войне. Вблизи села — пионерские лагеря им. Д. Шопокова и «Ракета».

КАРАДЖЫГАЧСКОЕ ГОРОДИЩЕ. Располагалось к В. от входа в Аламединское ущелье, в окрестностях с. Кара-Джыгач. Пл. 600×600 м. В 8—12 вв. укрепление охраняло вход и выход из ущелья. В 13—14 вв. являлось одним из крупных, упоминаемых в письм. источниках, христианских селений Чуйской долины. Рядом с городищем расположено христианско-несторнианское кладбище. К. г. обследовано в 1929 А. И. Терножским, в 1953 и 1961 — П. Н. Кожемяко. Находки представлены

глиняной посудой, черепицей, резной терракотой, жжёнными кирпичами, каменными зернотёрками, монетами и др. Материалы хранятся в школьном музее с. Кара-Джыгач и Историч. музее.

КАРДИОЛОГИИ ИНСТИТУТ, Киргизский научно-исследовательский институт кардиологии Мин-ва здравоохранения Кирг. ССР (ул. Тоголока Молдо, 3). Осн. в 1977 на базе лаборатории физиологии и патологии организма человека в условиях высокогорья мед. ин-та. К. и. — ведущее научное и лечебно-профилактич. учреждение республики в области кардиологии. Осн. направления исследований: изучение физиологич. основ высокогорной адаптации человека, выяснение сущности дезадаптации,



Врачебный обход. В центре член-корр. АМН СССР, академик АН Кирг. ССР М. М. Миррахимов.

особенностей распространённости, течения, диагностики, лечения и профилактики осн. форм сердечно-сосудистых заболеваний в условиях Киргизии, а также разработка принципов лечебно-профилактич. применения горного климата при кардиальной патологии. Ин-том разработаны принципы диагностики и лечения в горных условиях лёгочной и артериальной гипертензии, ишемической болезни сердца, разработана комплексная диагностика ранних стадий митрального стеноза и сердечной недостаточности и др. Начата работа по профилактике ишемической болезни сердца и мозгового инсульта. В составе ин-та 4 отдела, 9 научных секторов и 6 лабораторий, в к-рых работают ок. 600 сотрудников, в т. ч. 4 д-ра, 22 канд. наук (на 1. I 1982).

Инт располагает клинкой с 6 стационарными отделениями на 320 коек, 7 вспомогат. подразделениями и консультативной поликлиникой. Опубликовано 11 монографий. Организация и деятельность ин-та связана с именами: М. М. Миррахимова, М. И. Китаева и др. Здание ин-та построено в 1980—82 на средства от коммунистич. субботника (арх. Я. Алексеев, А. Зусик).

КАРДИОХИРУРГИЧЕСКИЙ ЦЕНТР Республиканский (ул. Тоголока Молдо, 1). Созд. в 1975 на базе отделения грудной хирургии (1963) Респ. клинической больницы. Входит в состав клиники им. И. К. Ахунбаева как отделение кардиохирургии, выполняющее функции Респ. К. ц. Осн. направления исследований: разработка клапаносохраняющих операций, коррекция сложных врожденных пороков сердца, обеспечение безопасности операций. Проводятся все виды совр. диагностическо-функциональных исследований (в т. ч. катетеризация полостей сердца и селективная ангиокардиография) и хирургич. вмешательства, осуществляемых в наст. время центр. специализиров. ин-тами (1- и 2-клапанное протезирование, коррекция врожденных пороков сердца типа тетрады Фалло и др.). Центром разработаны такие операции, как реконструктивно-пластич. коррекция недостаточности митрального клапана и аортоventрикулопластика при узкой аорте. Имеет стационар на 50 коек. В ср. за год проводится ок. 300 операций, из к-рых

половина при искусств. кровообращении. В 1982 было 35 сотрудников, в т. ч. 2 д-ра и 3 канд. наук. Деятельность центра связана с именами: И. К. Ахунбаева, М. Г. Фингера, У. В. Байзакова и др.

КАРТИННАЯ ГАЛЕРЕЯ, см. *Музей изобразительных искусств.*

КАСКАД АЛАМЕДИНСКИХ ГЭС, первый в республике каскад гидроэлектростанций. Полностью введен в эксплуатацию в 1958. В составе Фр. энергосистемы используется для электроснабжения города. Состоит из Малой Аламединской ГЭС на Атбашинском канале, Аламединских ГЭС — 1-й, 2-й, 3-й, 4-й, 5-й, 6-й на сбросном канале ЗВЧК и Лебединской ГЭС на ЗВЧК. Все станции связаны между собой и с энергосистемой

Электростанции

Наименование	Год ввода в эксплуатацию	Мощность кВт
Малая Аламединская	1929	400
Лебединская	1943—48	7 600
Аламединские:		
№ 1	1956	2 200
№ 2	1949	2 500
№ 3	1951	2 140
№ 4	1953	2 140
№ 5	1957	6 400
№ 6	1958	6 400

напряжением 35 кВ. Установленная мощность каскада 29,78 тыс. кВт. С нач. пуска каскадом выработано 2,9 млрд. кВт·ч электроэнергии

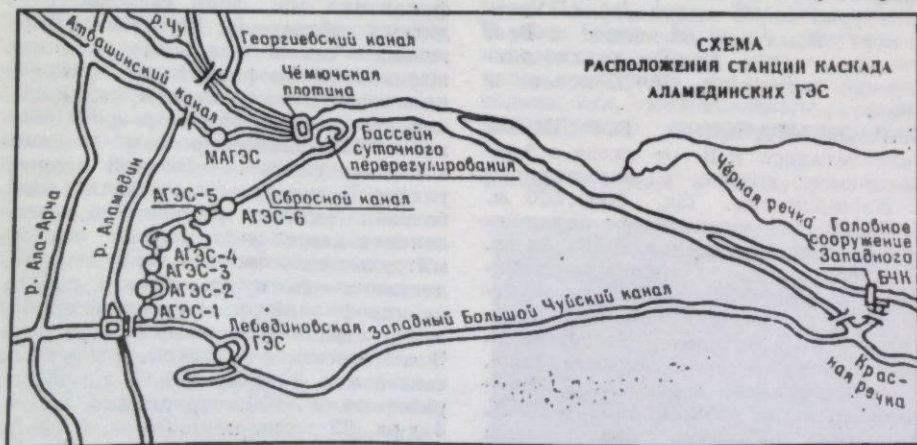

(1982). На станциях каскада осуществлена полная автоматизация всех технологич. процессов. Лебединская и 6 Аламединских ГЭС телемеханизированы.

КАФЕ. Во Фрунзе действуют 47 К., к-рые одновременно могут принять 4 148 чел. Уд. вес К. в общем товарообороте обществ. питания города

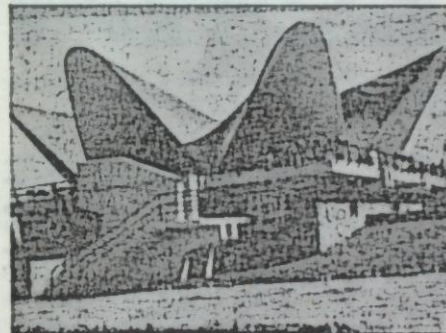

Кафе «Бермет».

составляет св. 17% (1982). Наиболее популярные и крупные К.: «Ала-Арча» (просп. Мира, 24), «Бермет» (Парк культуры и отдыха им. 50-летия СССР), «Салкын» (просп. Мира, 24), «Сон-Кёл» (Ленинский просп., 110), «Чынар» (ул. Киевская, 195) и др. Работают К. и при обществ. учреждениях (в аэропорте, на вокзалах и др.).

КАШКА-ВАШ, пригородное село в Сокулукском р-не. Расположено юго-зап. Фрунзе, в 9 км от ж.-д. ст. Пишпек. Относится к Орокскому сельсовету и эксперимент. х-ву Кирг. научно-произв. объединения по земледелию. Нас. 310 чел. (1983). Ведущие отрасли х-ва — растениеводство (семеноводство), жив-во, виноградарство и садоводство.

КАШКА-СУУ, пригородное село в Аламединском р-не. Расположено юж. Фрунзе, в 15 км от гор. ж.-д. вокзала. Относится к Ортоалышскому сельсовету и с-зу «Аламедин». Нас. 946 чел. (1983). Ведущие отрасли х-ва — овощеводство, картофелеводство и садоводство. Имеются школа, клуб, медпункт.

КЕНАФНАЯ ФАБРИКА Фрунзенская (ул. «Правды», 115). Осн. в 1941 на базе эвакуиров. Одесской пенько-

джутовой ф-ки. До 1965 — пенькоджутовая ф-ка, с 1965 — кенафная прядильно-ткацкая ф-ка, с 1974 — наст. название. Выпускает упаковочные ткани (кенафию и кенафно-вискозную). Реконструирована в 1946. В 70-х гг. установлено высокопроизводит. оборудование. Выпуск продукции в 1942 составил 22 тыс., в 1982—14,73 млн. пог. м. На ф-ке 80,2% рабочих — многостаночники. В 1982 было 894 работающих; 360 ударников, 26 коллективов коммунистич. труда; 30 работников удостоены правительств. наград. Имеет базу отдыха на оз. Иссык-Куль, б-ку, клуб, спорт. зал, детский сад, ясли.

КЕК-ДЖАР, пригородное село в Аламединском р-не. Осн. в 1938—39. Расположено юго-вост. Фрунзе, в 15 км от гор. ж.-д. вокзала, на тер-с-за им. В. В. Куйбышева. Относится к Лебединскому сельсовету. Нас. 1,7 тыс. чел. (1982). Ведущая отрасль х-ва — садоводство. Имеются ср. школа, б-ка, клуб, медпункт и др.

КИЕВСКАЯ УЛИЦА (бывшая Дунганская). В 1954 в связи с 300-летием воссоединения Украины с Россией названа в честь столицы Украины. Тянется с В. на З. от ул. «Правды» до ул. Вейшеналиевой. Протяженность ок. 4 км. Застройка многоэтажными домами началась с конца 50-х гг. На улице расположены Дом архитектора, ателье «Жылдыз», кафе «Чынар», маг. Дом военной книги и др.

КИНОТЕАТРЫ. Первые К. («Метеор» и «Марс») Пишпека возникли в 1911, в 1914 открылся К. «Эдисон» (на 400 мест). В 1940 в городе было 20 киноустановок, в 1965 — 53. В 1982 имелось 63 киноустановки, к-рые действовали в 15 кинотеатрах, из них 7 головных на 4,9 тыс. мест: «Россия», «Манас», «Ала-Тоо», «Октябрь», «Иссык-Куль», «Чагыр-Кёл», специализиров. детский «Кызыл Кыргызстан», 5 малых на 1,4 тыс. мест («БЧК», «Весна», «Локомотив», «Молодёжный», «Аламедин») и 3 летних на 1,7 тыс. мест (в парке им. И. В. Панфилова, в 7-м мкр-не, на просп. «Молодая гвардия»). Действовали также 7 автокинопредвижек и 18 стационарных школьных К. Кроме того, киноустановки имеются при Дворце культуры и техники камвольно-суконного

комбината, Дворце культуры имени В. И. Ленина, Доме офицеров, в клубах (см. Клубные учреждения). Ежедневное кол-во кинозрителей св. 28 тыс. чел. (1982). В 1982 кинофильмы смотрели св. 11,4 млн. чел., т. е. в среднем каждый горожанин смотрел 21 кинофильм.

«КИРГИЗАВТОДОР», Киргизский автомобильно-дорожный конструкторско-технологический институт «К.», КТИ «К.» (ул. Первомайская, 17). Организован в 1980 на базе Респ. автомобильно-дорожной научно-исследовательской лаборатории Мин-ва автомобильного транспорта и шоссейных дорог Кирг. ССР. Осн. направления в работе: совершенствование технологии строительства и эксплуатации автомобильных дорог в горных р-нах, изыскание и разработка технологии использования местных высокоэффективных материалов для строительства и эксплуатации автомобильных дорог в условиях высокогорья, совершенствование технологич. процессов ремонта и технич. обслуживания подвижного состава с механизацией и автоматизацией наиболее трудоёмких и сложных работ и др. На 1. I 1983 в ин-те 20 отделов и 1 хозрасчётная произв. эксперимент. мастерская; 310 сотрудников, в т. ч. 3 канд. и 1 д-р наук.

«КИРГИЗАВТОМАШ», Киргизский завод автомобильного машиностроения «К.» (ул. Матросова, 1а), головное предприятие произв. объединения «Киргизавтомаш». Выпускает радиаторы систем охлаждения и отопления для автомобилей разл. марок, гидродоёмники для автосамосвалов САЗ-3502 и ГАЗ-53В, тракторный прицеп 2-осный самосвальный типа ММЗ-771В, баки для бензина, чугунное литьё разл. назначения; осваивается произ-во грузовых прицепов ММЗ-382021 «Скиф» для легковых автомобилей (1982). Осн. в 1947 как ремонтно-механич. з-д на базе произв. помещений спичечной ф-ки. До 1949 выполнял разные заказы из материала заказчиков. В 1949 сдан в эксплуатацию литейный цех, в 1954 — инструмент. и механич. В 1954 преобразован в литейно-механич. з-д, и в 1955 на базе 2 его новых цехов созд. велосборочный з-д. В 1957 оба з-да объединены под названием Фрунзенский машиностроит. з-д («Фрун-



Тракторный прицеп ММЗ-771В, выпускаемый заводом «Киргизавтомаш».

земаш»). С 1966 — наст. название. С 1949 выпускал более 25 наим. продукции, в т. ч. нефтетару (до 1959), пожарный гидрант (1953—58), водоразборную колонку (1954—58), велосипеды дорожные мужские В-120 (1956—69), водяные радиаторы 3 типов (1959—80), боковой прицеп к мотоциклам «Иж-Юпитер» (1967—81) и др. В 1982 выпущено продукции на 48,5 млн. руб. Среди работающих на заводе — более 1 640 ударников и 55 коллективов коммунистического труда. Награждены орденами СССР 87 чел. Слесарь инструмент. цеха Н. Алымбеков (ныне мастер ПТУ) удостоен звания Героя Социалистич. Труда (1974).

«КИРГИЗАВТОМАШ», произв. объединение автомобильного машиностроения «К.» в составе Всес. произв. объединения «Союзавтоприцеп» Мин-ва автомобильной пром-ти СССР. Организовано в 1979. Объединяет з-д «Киргизавтомаш» (головное предприятие) и автосборочный завод. Имеет базу отдыха на оз. Иссык-Куль, комбинат питания, 2 здравпункта, 3 б-ки, спорт. площадку.

«КИРГИЗАВТОТЕХОБСЛУЖИВАНИЕ», произв. объединение по технич. обслуживанию и ремонту индивидуальных легковых автомобилей (ул. Горького, 38). Созд. в 1969 на базе станции технич. обслуживания № 1. В состав объединения входят: передвижная механизированная колонна, Респ. база снабжения и 24 станции технического обслуживания, расположенные на терр. республики (в т. ч. 2 во Фрунзе); 2 открытые платные стоянки автомобилей более чем на 700 мест в городе.

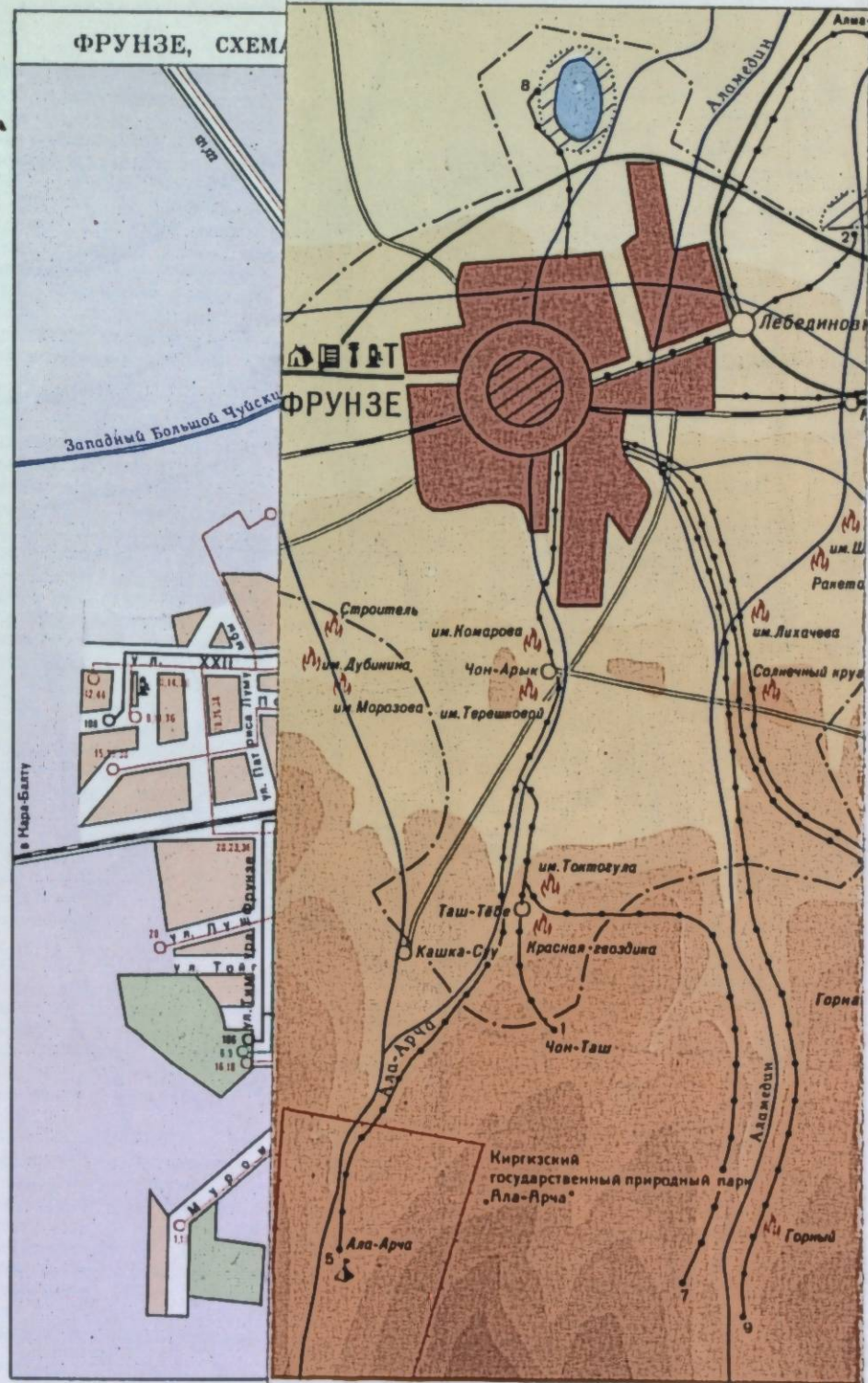

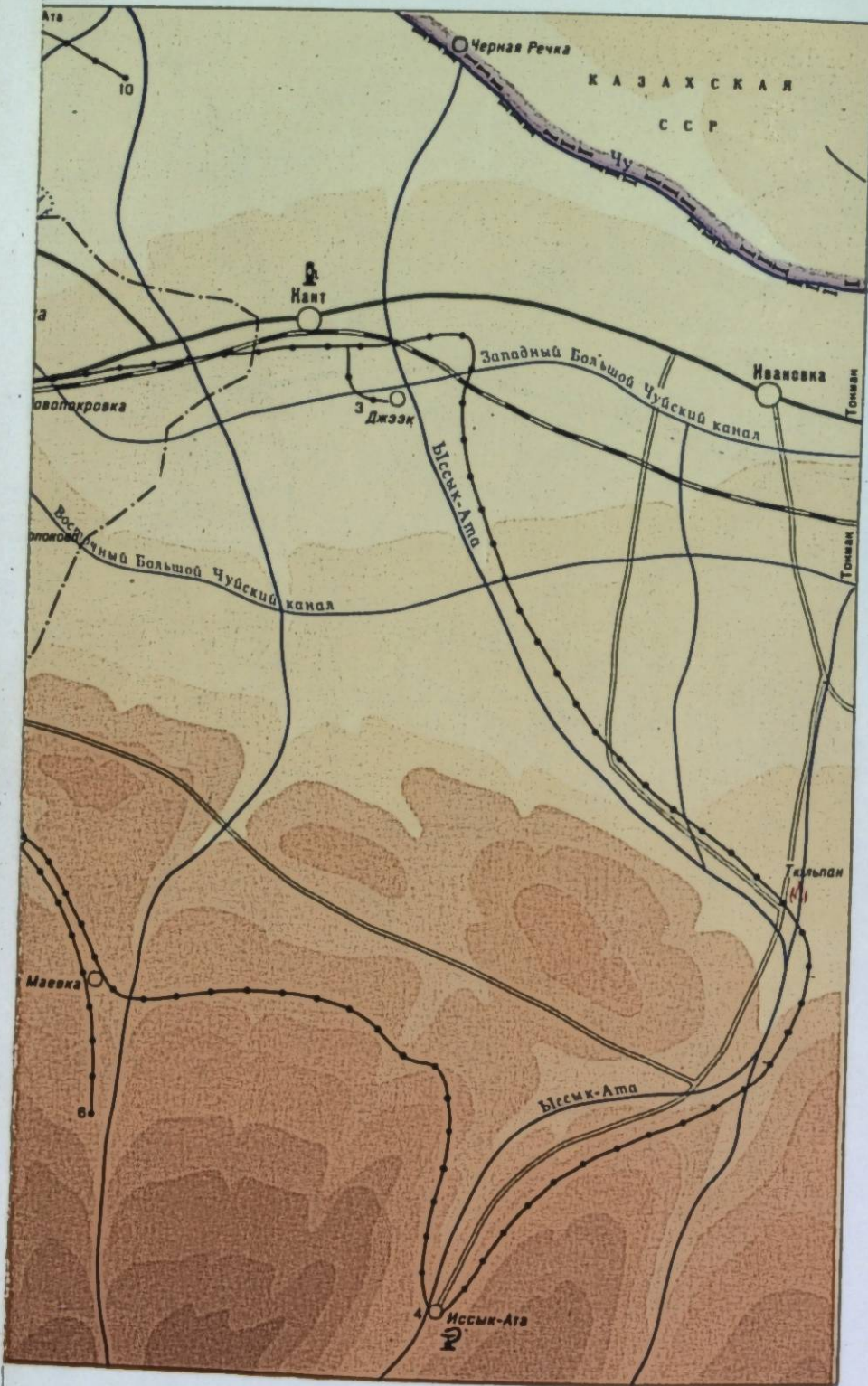

«КИРГИЗВЫТРАДИОТЕХНИКА», респ. произв. объединение (Черемховский пер., 9). Организовано в 1958 как телевизионное ателье. С 1967 — произв. объединение «К.» Объединяет 148 цехов и мастерских (в т. ч. во Фрунзе 12 радиотелевизионных ателье). Имеется центр. диспетчерская служба, к-рая осуществляет приём заявок на ремонт телеаппаратуры. Оказывает более 60 видов услуг по ремонту радио- и телеаппаратуры всех типов и видов сов. и иностранного производства. Объём работ за 1982 составил ок. 750 тыс. руб.

«КИРГИЗГИПРОВОДХОЗ», Киргизский государственный институт по проектированию водохозяйственных объектов «К.» (ул. Камская, 6). Созд. в 1940 на базе проектно-изыскательского отдела Управления водного х-ва Кирг. ССР как проектная контора «Кирводпронз». С 1951 — Кирг. филиал ин-та «Средазгипроводхлопок». Наст. название — с 1954. Проектирует водохранилища, магистр. и распределит. каналы, насосные станции, гидротехнич. сооружения, оросит. и осушительные системы, промышл.-гражд. комплексы. Разрабатывает проекты обводнения сенокосов и пастбищ, автоматизации и телемеханизации гидротехнич. сооружений, региональные схемы перспективного орошения. По проектам «К.» построены водохранилища: Кировское на р. Талас (ёмк. 550 млн. м³), Нижне-алаарчинское (ёмк. 50 млн. м³) и др. В составе ин-та 15 отделов и групп, 1 лаборатория и вычислит. центр. На 1. I 1982—810 сотрудников, из них 6 засл. ирригаторов Киргизии. Ряд сотрудников удостоен Гос. премии СССР за разработку проекта Кировского водохранилища, Гос. премии Кирг. ССР — за проектирование системы орошения земель Баткенской долины и Тёрткёлского водохранилища.

«КИРГИЗГИПРОЗЕМ», Киргизский государственный проектный институт по землеустройству «К.» (ул. Орозбекова, 44). Осн. в 1961 на базе управления землеустройства как ин-т «Киргизземхозпроект». В 1964 преобразован в ин-т «К.», на его базе созд. также ин-т «Киргизгипросельстрой» (ныне овцеводческих и коневодческих комплексов проектирования инсти-

«КИРГИЗДОТТРАНСПРОЕКТ»

тут). «К.» осуществляет решения гос. органов в области пользования землёй, создания терр. условий для наиболее полного, рационального и эффективного использования и охраны земель, повышения культуры земледелия. Осн. направления работы: внутр. экон. оценка с.-х. угодий республики. Составлены схема использования земельных ресурсов и планы их освоения до 1990. По проектам ин-та создан ряд совхозов. В составе ин-та 14 отделов, 3 экспедиции, почвенно-грунтовая лаборатория. В ин-те 520 сотрудников, в т. ч. 3 канд. наук (1982).

«КИРГИЗГИПРОСТРОЙ», Государственный проектный институт «К.» (ул. Белинского, 40). Осн. в 1932 как Кирг. гос. респ. проектная контора по проектированию стр-ва («Киргоспроект»). С 1954 — наст. название. «К.» — головная орг-ция по проектированию объектов жилищно-гражд. и культурно-бытового стр-ва, тепло-снабжения, канализации и газоснабжения, по разработке проектов планировки и застройки городов, посёлков и др. населённых пунктов. По проектам «К.» построены здания: Дома-музея М. В. Фрунзе, Дома правительства, горкома партии с Домом политпросвещения, Гос. 6-ки Кирг. ССР им. Н. Г. Чернышевского, ун-та, Русского драматич. театра, горисполкома, кинотеатров «Манас» и «Октябрь», аэропорта «Манас», мед. политехнич., физкультурного ин-тов и др. Разработаны типовые проекты 5- и 9-этажных домов серии 105 (крупнопанельные) и серии 106 (каркасно-панельные). На базе специализиров. отделов и мастерских образовались «Киргиздортранспроект», «Фрунзегорпроект», КиргизГИИЗ. В составе ин-та 18 мастерских и отделов и 2 комплексных отдела в Оше и Пржевальске. На 1. I 1982—664 сотруд.

«КИРГИЗДОТТРАНСПРОЕКТ», проектный институт «К.» (просп. Мира, 56). Осн. в 1967 на базе специалистов отделов «Киргизгипрострой», до 1981 — Респ. ин-т по изысканиям и проектированию автомобильных дорог и объектов автомобильного транспорта. С 1981 — головной ин-т по проектированию автомобильных до-

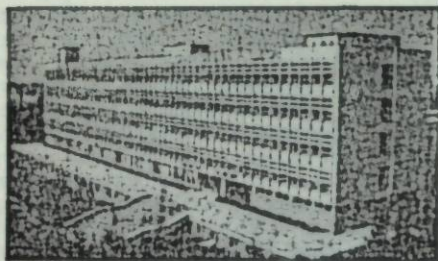

Институт «Киргиздортранспроект».

рог, автотранспортных предприятий, аэродромных сооружений местных воздушных линий. Осн. направления в работе: изыскание и проектирование объектов дорожного х-ва и автомобильного транспорта (автомобильных дорог и мостов, дорожных зданий и сооружений, асфальтобетонных э-дов, предприятий по ремонту дорожных машин, гаражей, стоянок, станций технич. обслуживания, АЗС, автовокзалов и т. д.). На 1. I 1982 в ин-те 18 отделов, 448 сотрудников. Здание построено в 1974 (арх. Г. Кутателадзе).

КИРГИЗИЯ, канал, протекающий по юго-зап. окраине Фрунзе. Берёт начало из р. Ала-Арча, южнее ВДНХ в р-не прилавок. Пересекает терр. ВДНХ и разветвляется на 2 самостоятельных канала: на С.-З. отходит канал *Кызыл-Аскер*; на С.-В. — *Транзит*. Дл. канала 2,3 км. Расход воды 3—4 м³/с. В 1983 начала его реконструкция.

«КИРГИЗИЯ», фирма по индивидуальному пошиву и ремонту одежды (ул. 50 лет Октября, 42 а). Организована в 1963 на базе комбината «Киргизия», ф-ки индивидуального пошива Мин-ва лёгкой пром-ти и ателье ЦУМа. В состав фирмы входят: 22 ателье, 13 приёмных пунктов, 22 стола раскроя и экспериментальная лаборатория. Общее кол-во работающих 2154 чел. Оказывает населению ок. 63 видов услуг по пошиву, ремонту, реставрации одежды и др. (1982).

«КИРГИЗИЯ В ПЕЧАТИ СССР И ЗАРУБЕЖНЫХ СОЦИАЛИСТИЧЕСКИХ СТРАН», ежеквартальный гос. библиографич. указатель. Выпускается Книжной палатой Кирг. ССР и Гос. б-кой Кирг. ССР им. Н. Г. Чер-

нышевского. Выходил с 1965 как «Киргизия в печати СССР», с 1978 носит нынешнее название. Издаётся на рус. языке. Содержит сведения о политич., экон. и культурной жизни Киргизии, произведениях респ. авторов, опубликованных в неперидич., периодич. и продолжающихся изданиях. Тираж 0,5 тыс. экз. (1983). **«КИРГИЗКОЛХОЗПРОЕКТ»**, проектный институт «К.» (ул. Алмаатинская, 115). Осн. в 1968 на базе проектно-сметного бюро Главкиргизколхозстрой. Разрабатывает проекты животноводческих комплексов, произв. предприятий с.-х. назначения, благоустройства сёл, произв. предприятий стройиндустрии для с.-х. стр-ва. Проекты ин-та, получившие премии респ. конкурса Союза архитекторов и Госстроя Кирг. ССР: серия сельских 1-квартирных жилых домов (1979), проекты планировок и застроек сёл Спартак Московского р-на (1978, 1979) и Орловка Ленинпольского р-на (1978, 1979). В ин-те на 1. I 1982—496 сотрудников.

«КИРГИЗМЕБЕЛЬ», произв. мебельное объединение. Организовано в 1966 на базе произв. фирмы «Киргизмебель» (созд. в 1962), объединившей с 1962 по 1966 все мебельные предприятия республики. С 1975 — в ведении Всес. произв. объединения «Союзмебель». Выпускает 26 наим. корпусной, решетчатой и детской мебели для уголка отдыха, жилой комнаты, прихожей, спальни. Объединяет 3 гор. предприятия. Главное предприятие (ул. Фучика, 5) созд. в 1947 как Фр. деревообрабатывающий комбинат на базе э-да «Сельхозтранс» (1941), к-рый в 1926—41 существовал как обознобондарное произ-во кооператива «Интергельпо». Фабрика корпусной мебели (ул. Сыдыгалиева, 1) созд. в 1969. Деревообрабатывающий завод (ул. Сыдыгалиева, 4 а), осн. в 1958, производит черновые мебельные заготовки. На объединении осуществлена технологич. специализация структурных подразделений. Произв. участки оборудованы 19 ед. автоматич., полуавтоматич. и поточно-механизированных линий. В 1975 выпущено товарной продукции на 22,4 млн. руб., в 1982 — на 27,03 млн. руб. в действующих це-



В одном из цехов производственного объединения «Киргизмебель».

нах; 18% продукции — с Гос. знаком качества. Кол-во работающих на 1. I 1982 — 2480; 1060 ударников и 2 коллектива коммунистич. труда; 27 чел. награждены орденами СССР. Объединение имеет пионерский лагерь, строится база отдыха на оз. Иссык-Куль.

КИРГИЗПОТРЕБСОЮЗ, Киргизский союз потребительских обществ (правление: ул. Пушкина, 50). Созд. в окт. 1926. Является массовой обществ.-хоз. орг-цией, деятельность к-рой основана на общественной (коллективной) собственности на средства произ-ва. Призвана развивать торговлю на селе, изыскивать и вовлекать в оборот местные товарные ресурсы, улучшать обслуживание трудящихся. Своей торговой, заготовительной и произв. деятельностью она активно способствует осуществлению аграрной политики КПСС, повышению материального благосостояния сов. людей, сближению условий жизни гор. и сельского населения. Является одной из форм вовлечения масс в коммунистич. строительство, коммунистического воспитания и школой обществ. самоуправления, содействует развитию социалистич. демократии. Систему потребительской кооперации Кирг. ССР образуют создаваемые по терр.-произв. признакам потребительские общества (кооперативы), их районные, обл. союзы (потребсоюзы). На 1. I 1983 Киргизпотребсоюз объединял более 259 кооперативных предприятий и орг-ций, в т. ч. 4 обл., 7 р-ных потребсоюзов, 15 р-ных потребительских обществ

(райпо), 2 горпо, 61 сельское потребительское об-во и рабкооператив, 36 заготовительных контор, 36 объединений обществ. питания, 15 розничных торговых предприятий, 19 коопродторгов, 17 торговых баз, 24 промышл. предприятия, 10 автобаз и автотранспортных контор, 4 уч. заведения. На долю потребкооперации в 1982 приходилось 48,8% всего розничного товарооборота республики. В городе действует объединение «Горкоопторг». **«КИРГИЗПРОМПРОЕКТ»**, Киргизский государственный институт промышленного проектирования «К.» (Ленинский просп., 219). Осн. в 1959 на базе проектно-конструкторского бюро (1958) Совнархоза Кирг. ССР. Разрабатывает проекты предприятий разл. отраслей нар. х-ва. По проектам ин-та созд. Восточная и Западная промзоны, построены э-ды: автобасовый, «Тяжэлектромаш», швейное произв. объединение им. ВЛКСМ и др. предприятия города и Киргизии, а также произв. база для стр-ва Туркменского э-да азотных удобрений; произв. база треста Туркменцентрострой в Ашхабаде. Ин-т имеет большой опыт проектирования промышл. предприятий, возводимых в р-нах с высокой сейсмичностью и с сухим жарким климатом. В ин-те 12 отделов. На 1. I 1982 — 608 работников. **КИРГИЗСКАЯ АССОЦИАЦИЯ ПРОЛЕТАРСКИХ ПИСАТЕЛЕЙ**, см. *Союз писателей Киргизии*. **КИРГИЗСКАЯ МУЗЫКАЛЬНО-ДРАМАТИЧЕСКАЯ СТУДИЯ**. Созд. в 1926 для подготовки проф. артистов будущего национального театра. Среди её организаторов Н. Н. Еленин, Д. Д. Мацуцин, А. Г. Поселянин, Г. А. Петров. Студия действовала не только как уч. заведение, но. и как самостоят. театральный коллектив. Было поставлено более 20 спектаклей: «Горемычная Какей» М. Токобаева (1927), «Карачач» К. Джантошева (1929), «Мятеж» по Д. Фурманову (1929), «Ревизор» Н. Гоголя (1929), «Не было ни гроша, да вдруг алтын» А. Островского (1930) и др. Среди первых студийцев были А. Куттубаев, О. Джетикашкаев, А. Боталнев, К. Эшимбеков, А. Куттубаева, Ш. Тюменбаев, А. Айбашев, О. Сарбагышев, К. Мадемилова и др., сыгравшие значительную роль в становлении

кирг. национального театрального иск-ва. Осенью 1930 студия была преобразована в *Киргизский государственный театр*.

КИРГИЗСКАЯ РЕСПУБЛИКАНСКАЯ КОНТОРА ГОСБАНКА СССР (ул. Свердлова, 101). Созд. в 1918 как Пишпекское отделение Туркестанского нар. банка; с 1925 — Пишпекская контора Госбанка СССР; с 1926 — наст. название. Осуществляет руководство и контроль за деятельностью учреждений Госбанка во Фрунзе и по республике. До 1937 х-во города обслуживались одним учреждением Госбанка. В 1982 — Первомайским, Свердловским, Ленинским р-ными отделениями Госбанка и гор. управлением конторы. Развитие экономики вызвало значит. рост краткосрочных кредитных вложений Госбанка в х-во города. Если на 1. I 1937 общая сумма кредитных вложений в гор. нар. х-во составляла 8,1 млн. руб., то на 1. I 1982 она достигла 493,3 млн. руб. В 1982 на обслуживании находилось ок. 2 000 предприятий, предприятий, орг-ций и учреждений, для к-рых открыты 9 654 расчётных, бюджетных, текущих и ссудных счёта. Проведена механизация выполняемых операций. Ежедневно обрабатывается св. 21 тыс. бухгалтерских документов.

КИРГИЗСКАЯ РЕСПУБЛИКАНСКАЯ КОНТОРА СТРОЙБАНКА СССР (просп. Дзержинского, 36). Созд. в 1932 как Кирг. контора Банка финансирования пром-ти и электротехники СССР (Промбанка СССР), с 1959 — Кирг. контора Всесоюзного банка финансирования капитальных вложений (Стройбанка СССР). На 1. I 1982 в республике функционируют 5 контор Стройбанка СССР (гг. Фрунзе, Ош, Пржевальск, Нарын, Талас), гор. управление во Фрунзе, 7 отделений в Джалал-Абаде, Казармане, Канте, Кара-Балте, Токмаке, Рыбачье, Кара-Кёле и 12 пунктов уполномоченных Стройбанка СССР.

КИРГИЗСКИЙ АЛА-ТОО, горный хребет в Северном Тянь-Шане, протягивающийся в широтном направлении от горы Кызыл-Омпол на З. Иссыккульской котловины до меридиана г. Джембуд. Дл. по прямой 375 км, по извилистой линии гребня 420 км, шир. до 40—50 км. Ср. выс.

над ур. м. 3 700 м, наибольшая — 4 893,7 м (пик Западный Аламедин, в центр. части, на меридиане г. Фрунзе). Ограничивает Чуйскую долину с Ю., отделяя её от Кочкорской впадины, Джумгалской, Суусамырской и Таласской долин. К З., постепенно понижаясь, переходит в равнину. Склоны асимметричны: сев. склоны пологие и достигают шир. 30 км, южные крутые и более короткие. В центр. части вдоль сев. подножия сопровождается параллельной грядой прилавков выс. до 1 300 м. Прорезан поперечными глубокими ущельями (Шамшы, Иссык-Ата, Сокулук, Кара-Балта, *Алаарчинское ущелье*, *Аламединское ущелье* и др.). По характеру геологич. структуры мегантиклиналь с разрывами на крыльях. Сложен протерозойскими метаморфизованными кристаллич. сланцами, гнейсами, на к-рых несогласно залегают более молодые палеозойские отложения, прорванные местами интрузиями гранитов, гранодиоритов. Известны месторождения серного колчедана, строит. материалов, полиметаллов и др. Мин. воды месторождения Иссык-Ата используются для курортного лечения, налажено промшл. произ-во мин. вод Ак-Суу, осваиваются *Аламединские термальные воды*. Климат умеренно-континентальный, меняется по высоте. Пл. современных ледников 520 км², из них 300 км² сосредоточено в отрезке бассейна рр. Шамшы и Кара-Балта. По сев. склону протекают также реки: Иссык-Ата, Аламедин, Ала-Арча, Сокулук и др. Почвенно-растительный покров распространён согласно закономерностям высотной зональности от полупустыни и сухих степей у подножия до альпийских лугов и гляциально-нивальной зоны на гребнях (3 000—3 500 м и выше). Из животных встречаются барс, волк, лиса, барсук, сурок, горный козёл. По К. А. проходит автомобильная дорога Фрунзе — Ош. Фрунзе расположен у сев. подножия К. А. Являясь барьером на пути влажных воздушных масс с Ю. и Ю.-В., хребет оказывает влияние на климат города и обеспечивает орошаемые поля и гор. х-во влагой. Немаловажное значение для горожан имеют и рекреационные ресурсы хребта.

КИРГИЗСКИЙ ГОСУДАРСТВЕННЫЙ ПЕДАГОГИЧЕСКИЙ ИНСТИТУТ им. М. В. Фрунзе, КГПИ. Открыт в окт. 1932 на базе Кирг. пед. техникума. В 1-й год обучения было принято 84 чел. на историч., физико-математич. и лит. ф-ты. Ин-т разместился в 4 комнатах коммунистич. вуза, в янв. 1933 ему было предоставлено здание по ул. Советской, 164, где находился пед. рабфак, затем ин-т был переведён в здание пед. уч-ща по ул. Токтогула, 64. К сент. 1934 был построен корпус по ул. Первомайской, 47, с кабинетами и лабораториями педагогики, физики, математики и др. Б-ка ин-та к 1 янв. 1935 насчитывала 36 055 тт. уч. и спец. лит-ры. С 1934/35 уч. г. по направлению Наркомпроса РСФСР в КГПИ работали И. И. Еникеев, Н. В. Григорьев, В. С. Михлина, И. И. Денисов, П. Г. Борисова, Г. Г. Куранов, А. Г. Зима, В. М. Зима, Н. А. Ворткевич. Осенью 1934 было открыто вечернее отделение с теми же ф-тами, что и на дневном. В 1935 при ин-те создаётся Учительский ин-т, а в 1936 открывается заочное отделение. В 1936 состоялся 1-й выпуск учителей (46 чел., из них 13 киргизов). В ин-те остались работать окончившие его В. Джамгырчинов, Ж. Тилегенов, А. Умурзаков, К. Шатемиров, З. Вектенов, Н. Альпиев, К. Саргбаев, Т. Вайдишев, А. Исхаков и др. В 30-х гг. Всес. комитетом по делам высшей школы в ин-т были направлены канд. наук Г. А. Сухомлинов, Ф. А. Турдаков, проф. Т. С. Фролов, преп. Я. В. Выков и др. В 1938 на отдельных кафедрах ин-та были открыты приём в аспирантуру. В 1941—42 ин-т находился в Пржевальске. В 1951 Кирг. гос. пед. ин-т был преобразован в Кирг. гос. университет.

КИРГИЗСКИЙ ГОСУДАРСТВЕННЫЙ ТЕАТР. Созд. в 1930 на базе *Киргизской музыкально-драматической студии*. В труппу театра вошли, кроме выпускников студии, одарённые участники худ. самодеятельности. Среди 28 актёров было 8 женщин. Первый сезон был открыт 7 нояб. 1930 спектаклем «Алым и Мария» К. Джантошева. В 1931 в труппу вошли К. Акыев, О. Волебаалаев, М. Мусулманкулов, Ш. Термечиков, А. Байбатыров. В последующие годы

в театре работали К. Орозов, Ч. Иманкулов, С. Каралаев, А. Огомбаев, М. Баетов. Репертуар театра составляли пьесы кирг. авторов: «Кара-чач» К. Джантошева, «Ажал ордуна» («Не смерть, а жизнь») Дж. Турусбекова, «Бейит арасында» («Среди могил») Р. Шукурбекова, «Колхоз душмандары» («Враги колхоза») А. Куттубаева и переводные драматич. произведения («Мятеж» по Д. Фурманову, «Ревизор» Н. Гоголя и др.). В театре был создан оркестр нар. инструментов. Первыми нар. артистами Кирг. АССР в 1935 стали М. Куренкеев, К. Орозов, М. Мусулманкулов. В 1936 К. г. т. впервые успешно выступил в Москве. После проведённой Всекиргизской олимпиады народного творчества (1936) в К. г. т. были приняты С. Кийизбаева, А. Усенбаев, Ы. Туманов и др. Театр стал школой подготовки и воспитания нац. мастеров сцены: актёров, режиссёров, дирижёров, драматургов, композиторов, театральных художников. В конце 1936 К. г. т. преобразовывается в *Киргизский музыкально-драматический театр*.

КИРГИЗСКИЙ ГОСУДАРСТВЕННЫЙ ХОР Гос. комитета по телевидению и радиовещанию Кирг. ССР. Созд. в 1938 и до 1961 существовал как хор Кирг. гос. филармонии под руководством А. Воронцова и В. Фере. С 1961 — наст. название. Участвовал в Декаде кирг. иск-ва (1939) и Декаде кирг. лит-ры и иск-ва (1958) в Москве. В репертуаре — произв. кирг. композиторов, рус., сов. и зарубежной классики. Особое место занимает пропаганда кирг. хоровой музыки и нар. песни («Ой тобо», «Эсимде», «Кызыл жоолукчан», «Жайлоодо» и др.). Записано в фонд радио и на грампластинки ок. 400 муз. произведений, в т. ч. концертные выступления хора с В. Минжылкеевым, А. Мырзабаевым, Д. Джалгасымовой, Э. Касымовым и др. Хор — призёр Декады лит-ры и иск-ва республик Ср. Азии и Казахстана (Ташкент, 1943). В 1982 в составе хора 30 чел. Гл. дирижёр и худ. рук. — В. Гумбин (с 1976).

КИРГИЗСКИЙ ДРАМАТИЧЕСКИЙ ТЕАТР, Киргизский государственный академический драматический театр (ул. Панфилова, 273). Возникнове-

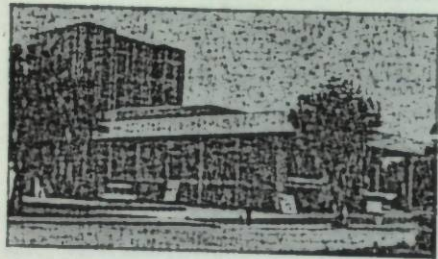

Киргизский государственный академический драматический театр.

нию театра предшествовало создание в 1926 Киргизской музыкально-драматической студии и образование на её основе в 1930 Киргизского государственного театра, к-рый в 1936 был преобразован в Киргизский музыкально-драматический театр. С 1941 — Кирг. драматич. театр. Основу творческого коллектива составили выпускники ГИТИСа им. А. В. Луначарского: Н. Абдубаева, К. Бектепов, Н. Кытаев, У. Исмаилова и др. Их дипломные работы «Король Лир» У. Шекспира, «Ведность не порок» А. Н. Островского стали первыми спектаклями театра. В 40-х гг. ставились пьесы в осн. на военно-патриотич. темы: «Клятва» А. Токомбаева (1942), «Полководец Суворов» И. Вехтерева и А. Разумовского (1942), «Курманбек» К. Джантошева (1944), «Месть» Р. Шукурбекова (1944), «Джаныл» К. Маликова и А. Кутубаева (1946), «Сотворение мира» Н. Погодина (1947), «Молодая гвардия» по А. Фадееву (1948), «Русский вопрос» К. Симонова (1947) и др. В 50-х и 60-х гг. репертуар театра пополняется уже зрелыми произв. кирг. драматургов: «На высокой земле» К. Маликова (1956), «Ашyr-бай» (1957) и «Обжалованию не подлежит» (1964) Т. Абдумомунова, «Судьба отца» В. Жакиева (1960). Среди лучших спектаклей этих лет: «Человек с ружьём» Н. Погодина (1952), «Егор Вулычов и другие» М. Горького (1953), «Король Лир» У. Шекспира (1963), «Саманчынын жолу» («Материнское поле») по повести Ч. Айтматова (1964), «Зерно бессмертия» А. Токомбаева (1964) и др. В 70-х гг. осуществлены постановки пьес драматургов братских республик А. Макаёнка, М. Карима,

зарубежных — Н. Хикмета, М. Каору, Г. Фигейреду, К. Чапека, Г. Лорки, В. Брехта и др. Среди лучших работ театра последних лет — «Сивый скакун» Ш. Садыбакасова (1972), «Восхождение на Фудзияму» Ч. Айтматова и К. Мухамеджанова (1976), «Древняя сказка» М. Вайджиева (1976), «Я вижу солнце» Н. Думбадзе (1980), «Семетей сын Манаса» Дж. Садыкова (1982) и др. Деятельность театра связана с именами: М. Рыскулова, А. Боталиева, Ш. Тюменбаева, В. Кыдыкеевой, Д. Кууюковой, С. Кумушалиевой, А. Кобегенова, С. Джаманова, Н. Кытаева, С. Балкыбековой, С. Далбаева, С. Дулатовой, А. Умуралиева, Дж. Сейдакматовой, С. Джумадылова и др. В 1958 театр награждён орденом Трудового Красного Знамени. С 1971 — академический. Реж. — Дж. Абдыкдыров, М. Шаршембаев, гл. худ. — М. Сыдыкбаев (с 1979). В 1970 построено новое здание К. д. т. (арх. Ф. Евсеева). Зрительный зал на 800 мест.

КИРГИЗСКИЙ ИНСТИТУТ ПРОСВЕЩЕНИЯ, см. Педагогический техникум.

КИРГИЗСКИЙ КАВАЛЕРИЙСКИЙ ПОЛК, Киргизский национальный отдельный кавалерийский полк № 53. Созд. во Фрунзе в 1930 на базе кирг. нац. отдельного кавалерийского дивизиона (1928), образованного из кирг. нац. эскадрона (1926). Ком. полка был А. Ставенков, комиссаром М. Алчымбаев, позже А. Истамбеков. Совместно с отрядами ОГПУ и добровольцами из местного населения К. к. п. уничтожил св. 10 тыс. басмачей, бесчинствующих в местностях Арпа, Ак-Сай, Чаткал, Талас, Алай и Гюльчө. Осн. ядро К. к. п. составили добровольцы. По созданию и подготовке нац. военных формирований большую работу проделали А. Орозбеков, Дж. Садаев, П. Вахалов, О. Саралинов, Я. Трулло, В. Мукашев и др. В составе полка были известные впоследствии парт., сов. и комсомольские работники А. Рысбаев, К. Качкеев, К. Курбаев, А. Ордобаев, М. Чукуев и др. К. к. п. расформирован в 1937.

КИРГИЗСКИЙ МУЗЫКАЛЬНО-ДРАМАТИЧЕСКИЙ ТЕАТР. Создание его в 1936 на базе Киргизского государ-

ственного театра ознаменовало новый этап в развитии нац. театрального иск-ва. При нём организуются хор, симфонич. оркестр и балетная труппа. Первыми муз. спектаклями театра были драма «Алтын кыз» («Золотая девушка»; либретто Дж. Боконбаева, муз. В. Власова, В. Фере) и «Ажал ордуна» («Не смерть, а жизнь»; либретто Дж. Турусбекова, муз. В. Власова, А. Малдыбаева и В. Фере; оба в 1937). В 1939 состоялась премьера первой киргизской оперы «Айчорёк» (либретто Дж. Турусбекова, Дж. Боконбаева и К. Маликова, муз. В. Власова, А. Малдыбаева и В. Фере). Все 3 спектакля были показаны во время Декады киргизского искусства в Москве в 1939. Тогда же театр был награждён орденом Ленина. К этому времени коллектив театра состоял из 300 чел., в т. ч. актёрский состав — 70, хор — 90, симфонич. оркестр — 42, балетная труппа — 60 чел. В 1941 на базе театра создаются кирг. драматич. и музыкальный театры (последний в 1942 преобразуется в Театр оперы и балета).

КИРГИЗСКИЙ НАУЧНО-ИССЛЕДОВАТЕЛЬСКИЙ ИНСТИТУТ ЖИВОТНОВОДСТВА И ВЕТЕРИНАРИИ, КирНИЖВ Мин-ва с. х-ва Кирг. ССР (пос. им. Фрунзе Сокулукского р-на). Созд. в 1931 на базе почвенно-ботанич. и зоотехнич. секций Краеведения института как НИИ жив-ва, к-рый в 1956 объединён с Респ. вет. станцией и переименован в КирНИЖВ. С 1976 — головное предприятие Киргизского научно-производственного объединения по животноводству. Осн. направления в работе: совершенствование существующих и создание новых пород с-х животных, разработка методов их рацион. кормления, улучшение использования пастбищно-сенокосных угодий, механизация трудоёмких процессов в жив-ве, проблемы размещения, специализации и концентрации с-х произ-ва, профилактика и терапия заболеваний с-х животных, биология их воспроизводства и искусств. осеменения. Учёными ин-та внесён значит. вклад в развитие жив-ва и зоовет. науки, проведена породная реконструкция жив-ва республики. Созданы 3 породы и 8 заводских ли-

ний овец, 2 породы и 8 заводских линий крупного рогатого скота, новокирг. порода лошадей, кирг. породная группа кур, 19 сортов высокоурожайных кормовых трав и др. Впервые в Сов. Союзе организована Новопокровская станция по искусств. осеменению (1947). Созданы вакцины против брэдзота овец и инфекц. плевропневмонии коз и т. п. В ин-те 2 сектора, 13 отделов и 16 лабораторий. На 1. I 1982 в ин-те 483 сотрудника, из них 340 научных (в т. ч. 2 д-ра и 78 канд. наук); 19 сотрудников — лауреаты Гос. премии СССР и Гос. премии Кирг. ССР. Деятельность ин-та связана с именами учёных: Н. И. Захарьева, М. Н. Луцкихина, А. С. Всяких, А. А. Волковой, Л. Я. Зонштейн, И. Ботбаева, Р. Э. Садыкова, Е. С. и Г. И. Друженковых, А. З. Квитко, А. Каниметова и др. Издаётся сб. трудов (с 1935); выпущено 32 т. трудов, 28 монографий. Ин-т награждён орденом Трудового Красного Знамени (1981).

КИРГИЗСКИЙ НАУЧНО-ИССЛЕДОВАТЕЛЬСКИЙ ИНСТИТУТ ЗЕМЛЕДЕЛИЯ Мин-ва с. х-ва Кирг. ССР (ул. Тимура Фрунзе, 91). Созд. в 1956 на базе Гос. селекционной станции по зерновым культурам и Респ. плодово-овощной опытной станции. В 1973 при ин-те организован Кирг. селекционный центр. С 1976 — головная орг-ция Киргизского научно-производственного объединения по земледелию. Осн. направления научных исследований: выведение высокоурожайных и высококачеств. сортов и гибридов с-х культур и разработка научных основ ведения семено-

Один из корпусов Киргизского научно-производственного объединения по земледелию.



водства полевых культур; химизация земледелия; повышение плодородия почв; применение удобрений, стимуляторов роста и химич. средств защиты растений от сорной растительности, болезней и вредителей; сочетание химич., биологич., микробиологич. и агротехнич. методов борьбы с вредителями и болезнями растений; разработка научных основ поливного и богарного земледелия; разработка перспективных технологич. возделывания осн. с.-х. культур; разработка нормативов для планирования земледелия. Выведено более 70 сортов и гибридов с.-х. культур. 32 сорта районированы и занимают значит. площади в х-вах Киргизии и др. республик Ср. Азии и Казахстана. 30 новых сортов и гибридов проходят гос. испытание. В ин-те земледелия 24 научных отдела. На 1. I 1982—350 сотрудников, из них научных — 120 (в т. ч. 2 д-ра, 55 канд. наук). Деятельность ин-та связана с именами учёных: А. Л. Кильчевского, К. К. Азыкова, К. Ш. Шайыкова. Издаются томатич. сб. «Труды Киргизского НИИ земледелия» (с 1957) и сборники «Труды молодых учёных» (с 1968).

КИРГИЗСКИЙ НАУЧНО-ИССЛЕДОВАТЕЛЬСКИЙ ОТДЕЛ ЭНЕРГЕТИКИ Мин-ва энергетики и электрификации СССР (ул. 50 лет Октября, 119). Созд. в 1963 на базе электротехнич. лабораторий, ранее входивших в состав Ин-та энергетики и водного х-ва АН Кирг. ССР. Исследования ведутся по проблемам развития топливно-энергетич. комплекса и дальнейшей электрификации нар. х-ва республики, формирования объединённой энергосистемы и повышения надёжности работы ЛЭП в условиях высокогорной местности, эффективного использования возобновляемых источников энергии. В отделе 7 лабораторий и 9 секторов, высокогорные н.-и. станции на перевалах Тёо-Ашуу и Кум-Бель, эксперимент. полигоны и стенды на перевалах Орто-Ашуу и Курдай, в урочище Байтик и на оз. Иссык-Куль. Выпускает труды (с 1964). На 1. I 1982 в отделе 210 работников, из них научных — 95 (в т. ч. 18 канд. наук).

КИРГИЗСКИЙ ОБЩЕСТВЕННЫЙ КОМИТЕТ «АЛАШ», контрреволюц. бай-манапская орг-ция в Пишпекке.

Созд. в апр. 1917. Действуя в союзе с местными орг-циями партии меньшевиков, эсеров и буржуазными националистич. орг-циями, мешал укреплению дружбы между кирг. и рус. трудящимися, организовывал травлю большевиков-киргизов, препятствовал установлению Сов. власти в Пишпекке и уезде. Добиваясь взятия всей власти в уезде мирным путём, большевики Пишпекки обратились к К. о. к. «А.» и др. орг-циям с предложением принять участие в работе Пишпекского Совета рабочих и солдатских депутатов. 20 янв. 1918 состоялось заседание Пишпекского Совета совместно с приглашёнными руководителями орг-ций. Последние под давлением трудящейся части этих орг-ций согласились сотрудничать с Советом. В нач. февр. 1918 К. о. к. «А.» принял решение о признании Сов. власти, а 11 июня — об упразднении К. о. к. «А.» и переименовании его в Пишпекский уездный кирг. революц. совет. Изменив вывеску, алашевцы не прекратили своей враждебной народу деятельности, а сблжировались с левозсеровской орг-цией и приняли её платформу. 20 июля 1918 Пишпекский Совет рабочих и солдатских депутатов вынес постановление о запрещении его деятельности. Все националистич. орг-ции, в т. ч. и К. о. к. «А.», прекратили своё существование после образования Пишпекского уездного комиссариата по национальным делам (18 авг. 1918).

КИРГИЗСКИЙ ОТДЕЛ КОМПЛЕКСНОГО ПРОЕКТИРОВАНИЯ Всесоюзного проектно-изыскательского и научно-исследовательского института «Сельэнергопроект» (ул. 50 лет Октября, 119). Созд. в 1964. Осн. деятельность — разработка технико-экон. обоснований схем перспективного развития и реконструкции электрич. сетей сельских р-нов и городов; проектирование трансформаторных подстанций и линий электропередачи 0,4—110 кВ, дизельных электростанций, средств диспетчерского управления связи и телемеханики, проведение комплекса инженерно-технологич. изысканий для проектирования. С 1964 по проектам филиала построено ок. 30 тыс. км линий электропередачи 0,4—110 кВ, более 300 под-

станций 35—100 кВ; электрифицировано св. 10 тыс. объектов с.-х. произ-ва и др. В отделе 100 работников (1982).

КИРГИЗСКИЙ РЕСПУБЛИКАНСКИЙ ИНСТИТУТ НАУЧНО-ТЕХНИЧЕСКОЙ ИНФОРМАЦИИ И ПРОПАГАНДЫ, КиргизинТИ (Ленинский просп., 106). Созд. в 1958. Осн. направления работы: совершенствование системы научно-технич. информации в республике, разработка системы сбора информации, комплексованные справочно-информац. и библиотечного фондов научной, произв.-технич., общественно-политич. и экон. лит-рой, информационными материалами, включая патентную и нормативно-технич. документацию. Издаются текущие и ретроспективные указатели лит-ры, реферат. сб. «Илимдин жана техниканын жаңылыктары», обзорная информация по осн. проблемам развития нар. х-ва республики, экспресс-информация и информац. листки, информац. карты о респ. передовом произв.-технич. опыте, сообщения о мероприятиях по научно-технич. информации и пропаганде, материалы н.-и. работ по информации. На 1. I 1982—100 работников.

КИРГИЗСКИЙ РЕСПУБЛИКАНСКИЙ НАУЧНО-МЕТОДИЧЕСКИЙ ЦЕНТР НАРОДНОГО ТВОРЧЕСТВА И КУЛЬТУРНО-ПРОСВЕТИТЕЛЬСКОЙ РАБОТЫ (ул. Воконбаева, 99). Созд. в 1979 на базе Дома народного творчества (1938) и научно-методич. кабинета Мин-ва культуры Кирг. ССР. Оказывает методич. помощь культурно-просветительским и коллективам художеств. самодеятельности, изучает и обобщает передовой опыт культурпросветработы и самодеят. художеств. творчества, ведёт широкую пропаганду социалистич. соревнования, разрабатывает новые формы и методы культурпросветработы, способствует распространению и внедрению их в практику. Отделы: научно-методич., муз. самодеятельности и нар. фольклора, редакционно-издат., методики культурпросветработы парков культуры и отдыха, нар. ун-тов культуры, работы с детьми и др.

КИРГИЗСКИЙ РЕСПУБЛИКАНСКИЙ СОВЕТ ПРОФЕССИОНАЛЬНЫХ СОЮЗОВ, Киргизсовпроф (Ленинский

просп., 207). Высший орган, руководящий деятельностью проф. орг-ций Киргизии. Избирается съездом профсоюзов Киргизии на 5 лет. В 1925 на 1-ом Учредительном съезде профсоюзов избран Каракирг. областной совет профсоюзов. На 2-м съезде профсоюзов (1926) в связи с образованием Кирг. АССР областной совет был преобразован в Республиканский совет профсоюзов, в состав к-рого вошли 10 респ. и 31 кантонный комитет профсоюзов. На 1. I 1983 Киргизсовпроф объединял 7 986 первичных орг-ций, 4 обл. совета профсоюзов, 20 отраслевых респ. комитетов профсоюзов (см. *Профессиональные союзы*).

КИРГИЗСОВПРОФ, см. *Киргизский республиканский совет профессиональных союзов*.

КИРГИЗСКИЙ ФИЛИАЛ АН СССР, КирФАН СССР. Созд. в 1943 на базе научных учреждений республики и эвакуированного в Киргизию Биологич. отделения АН СССР. В год создания в составе КирФАН СССР были ин-ты: геологич.; биологич.; химич.; языка, лит-ры и истории; Музей национальной культуры (ныне *Исторический музей*), Ботанич. сад и др. науч. учреждения. Имел 130 сотрудников, в т. ч. 31 д-ра и канд. наук. Большую помощь в орг-ции КирФАН СССР в определении осн. направлений его исследования оказали В. Л. Комаров, К. И. Скрябин, А. А. Борисяк, Д. И. Щербаков, А. Н. Вах и др. Филиалом проведено 19 научных экспедиций, составлена геологич. и гидрологич. карта Киргизии, исследованы природные ресурсы, предложены пути их использования, обследована и закартирована почти вся терр. республики, создана обобщающая геоботаническая карта, проведена огромная работа по исследованию истории и языка кирг. народа. В год преобразования КирФАН СССР в *Академию наук Киргизской ССР* (1954) действовали его ин-ты: ботаники, зоологии и паразитологии; водного хозяйства; геологич.; химии; языка, литературы и истории; отделы: почвоведения, географии и экономики; 9 секторов и др. научные учреждения; работали 500 научных сотрудников, в т. ч. 19 д-ров и 83 канд. наук.

Председатели Президиума КирФАН СССР: К. И. Скрябин (1943—52), И. К. Ахунбаев (1952—54).

КИРГИЗСКИЙ ФИЛИАЛ ВГПТИ ЦСУ СССР, Киргизский филиал Всесоюзного гос. проектно-технологического института по механизации учёта и вычислительных работ ЦСУ СССР (ул. Токтогула, 97). Осн. в 1972 на базе Фр. отдела по механизации бух. учёта в нар. х-ве ВГПТИ ЦСУ СССР. Занимается разработкой и внедрением проектов автоматизации решений учётных задач на ЭВМ, в т. ч. задач бух. учёта для предприятий разл. отраслей нар. х-ва республики, а также разработкой и внедрением проектов автоматизации задач абонентов гор. вычислительного центра коллективного пользования, создаваемого на базе Респ. вычислительного центра ЦСУ Кирг. ССР. В составе ин-та 5 отделов; кол-во сотрудников 169 чел. (на 1. I 1983).

КИРГИЗСКИЙ ФИЛИАЛ ВИСХОМ, Киргизский филиал Всесоюзного НИИ сельскохозяйственного машиностроения им. В. П. Горюхина (ВИСХОМ) (просп. им. 50-летия Кирг. ССР, 388). Созд. в 1965. До 1978 — Кирг. филиал Украинского НИИ с.-х. машиностроения. Осн. направления работ: создание комплекса машин для улучшения и возобновления естественных кормовых угодий в предгорных и горных зонах, пустынных и полупустынных р-нах Ср. Азии и Казахстана, изыскание перспективных рабочих органов и схем новых машин и др. На 1. I 1982—83 сотрудника, из них научных — 33 (в т. ч. 8 канд. наук).

КИРГИЗСКИЙ ФИЛИАЛ ВНИИКС, Киргизский филиал Всесоюзного НИИ по изучению спроса населения на товары народного потребления и конъюнктуры торговли (ВНИИКС) (ул. Менделеева, 153). Созд. в 1966. Осн. направления исследований: изучение и прогнозирование покупательского спроса населения на товары нар. потребления. Осуществляет координацию научных исследований и методич. руководство всеми учреждениями республики, занимающимися изучением спроса населения на товары. В составе филиала 3 отдела. На 1. I 1982—30 сотрудников (в т. ч. 3 канд. наук).

КИРГИЗСКОГО ЯЗЫКА И ПИСЬМЕННОСТИ ИНСТИТУТ научно-исследовательский. Организован в мае 1936 на базе *Института культурного строительства*. Проводил большую работу по созданию и введению нового кирг. алфавита на основе русской графики, по сбору и обработке лексич. и фольклорных материалов, подготовке к изданию на кирг. и рус. языках отд. эпизодов эпоса «Манас» и т. д. Изданы: «Орфографический словарь киргизского языка» (1938); «Грамматика киргизского языка», вып. 1—3 (1939—40); «Грамматика киргизского языка» в 2 ч.: «Морфология» (1940) и «Синтаксис» (1940); «Синтаксис киргизского языка» (1940), «Киргизско-русский словарь» (1940) и др. В составе ин-та было 2 сектора: кирг. и дунганского языков. В нач. 1941 ин-т был преобразован в *Языка, литературы и истории институт*.

КИРГИЗСКОЕ ГОСУДАРСТВЕННОЕ ИЗДАТЕЛЬСТВО, см. «Кыргызмамбас».

КИРГИЗСКОЕ НАУЧНО-ПРОИЗВОДСТВЕННОЕ ОБЪЕДИНЕНИЕ ПО ЖИВОТНОВОДСТВУ, КиргНПОЖ (пос. им. Фрунзе Сокулукского р-на). Образовано в 1976 на базе *Киргизского научно-исследовательского института животноводства и ветеринарии* (КирНИИЖВ). В составе объединения: КирНИИЖВ — головная орг-ция, 3 опытные станции (Тяньшанская опытная станция по жив-ву, Орго-чорская по овцеводству и Ошская опытная станция «Катта-Талдык» по жив-ву), 8 опытных х-в (гос. племенные з-ды по разведению крупного рогатого скота — им. Стрельниковой, им. Ильича, «Джержетальский», гос. племенные з-ды по разведению овец — «Кочкорка», им. Лучихина, племенные х-ва — «Кашка-Суу», «Кызыл Октябрь» и Сокулукское опытное х-во) и сеть госплемстанций республики (Респ. госплемстанция, 3 обл., 3 межрайонные, 8 р-ных и 26 филиалов).

КИРГИЗСКОЕ НАУЧНО-ПРОИЗВОДСТВЕННОЕ ОБЪЕДИНЕНИЕ ПО ЗЕМЛЕДЕЛИЮ (ул. Тимура Фрунзе, 91). Созд. в 1976 на базе *Киргизского научно-исследовательского института земледелия* и его опытной сети. Объединяет Кирг. НИИ земледо-

лия — головная орг-ция, 3 опытные станции (Кирг. опытно-селекц. станция по сахарной свёкле в Сокулукском р-не; Кирг. опытная станция по хлопководству в Карасууском р-не; Иссыккульская опытно-селекционная станция в Иссыккульском р-не), 2 опорных пункта (Бургандинский в с. Риштан Фрунзенского р-на и Нарынский в г. Нарын), эксперимент. х-во в с. Джал и спецхоз им. 50-летия СССР в Сокулукском р-не.

КИРГИЗСКОЕ ОБЩЕСТВО ДРУЖБЫ И КУЛЬТУРНОЙ СВЯЗИ С ЗАРУБЕЖНЫМИ СТРАНАМИ (президиум: Ленинский просп., 219). Созд. в 1958. Входит в состав Союза советских обществ дружбы и культурной связи с зарубежными странами. Способствует укреплению дружбы и расширению культурного обмена между СССР и зарубежными странами, пропагандирует сов. образ жизни, знакомит население республики с жизнью, культурой, историей народов зарубежных стран. Высший орган — конференция, на к-рой избирается правление, исполнительный орган — президиум правления. В 1982 насчитывалось ок. 300 первичных орг-ций. С 1977 участвовало в проведении Дней СССР в Сирии, Западном Берлине, Швеции, Бельгии, Дании, Франции, Швейцарии, Тунисе. Ведёт большую работу по укреплению дружеских связей с городами, породнёнными с г. Фрунзе. Издаёт 2 раза в год информац. сб. «Советский Киргизстан сегодня» на рус., английском, французском и арабском языках. Объединяет и координирует работу 16 отделений: 7 респ. (сов.-индийской, сов.-китайской, сов.-монгольской, сов.-сирийской, сов.-чехословацкой дружбы, «СССР — Бангладеш», сов.-пакистанской культурной связи), 4 обл. и 5 городских. Фрунзенское гор. отделение Общества сов.-непальской дружбы, созд. в 1970, насчитывает 20 первичных орг-ций (1982). Правление состоит из 31 чел.

КИРГИЗСКОЕ ТЕЛЕГРАФНОЕ АГЕНТСТВО при Совете Министров Кирг. ССР, КирТАГ (ул. Советская, 175). Осн. в 1937. Входит в единую гос. информац. систему СССР. Распространяет в республике союзную и иностранную информацию и фотоин-

формацию, получаемую от ТАСС, собирает информацию о событиях в Киргизии для респ. печати, телевидения и радио, а также для ТАСС. Имеет собственных корреспондентов.

«КИРГИЗТЕЛЕФИЛЬМ» (просп. «Молодая гвардия», 63), студия Гос. комитета Кирг. ССР по телевидению и радиовещанию, выпускающая телефильмы. Созд. в 1968 как творч. объединение, в 1973 преобразована в студию. Всего с 1969 по 1981 «К.» выпущено 109 документ., 11 художеств. фильмов и 19 фильмов-концертов. Среди лучших телефильмов, удостоенных наград всес. и зональных фестивалей, — художественные: «Дорога в Париж» (1968, реж. А. Студзинский), «Ак-Мейр» (1968, реж. М. Убукеев), «Очкарик» (1973, реж. А. Видугирис), «Солдатёнок» (1973, реж. Э. Урабаев), «Арман» (1978, реж. Д. Садырбаев); документальные: «Тайна мелодии» (1968, реж. У. Токомбаев), «Заблудивший пастух» (1969, реж. Р. Байтемиров), «Учкун» (1969, реж. В. Фуртичев), «Повесть о моём городе» (1977, реж. У. Дайырбеков), «Янки рождаются на снегу» (1979, реж. Е. Котлов), «Цена победы» (1981, реж. К. Аламанов), «Вслед за отарой» (1981, реж. М. Яковлев) и др. Ведущие операторы — У. В. Джесентаев, Е. Барышников, Т. Ибрагимов. На студии работают 165 чел. (1. I 1982). Расположена в *Доме радио*.

«КИРГИЗФИЛЬМ», киностудия (просп. им. 50-летия Кирг. ССР, 625). Созд. в 1939 как корреспондентский пункт Ташкентской студии «Союзкинохроника». С 1941 — Фрунзенская студия кинохроники, с 1956 — студия художеств. и хроникально-документ. фильмов, с 1961 — киностудия «К.». С 1953 производит дублирование фильмов др. киностудий на кирг. язык. Первый художеств. фильм «Салтанат» (1955, реж. В. Пронин) поставлен совместно с киностудией «Мосфильм». Ежегодно выпускает: 2 художеств., 1 телелиз., 1 полнометражный документ., 25—30 короткометражных документ., научно-популярных, учебных и заказных фильмов и киночерков, 12 номеров киножурнала «Советская Киргизия» (с 1939), 4 номера киножурнала «Кёрёгёч» («Зоркий глаз»; с 1974), 1—2

мультифильма (с 1977), 30 дублированных художеств. фильмов. К 1982 выпущено 48 художеств. фильмов, 14 из к-рых удостоены призов и дипломов всес. и международных кинофестивалей. Среди них — «Зной» (1962), реж. Л. Шепитко; «Небо нашего детства» (1966), «Уркуя» («Поклонись огню»; 1970), «Лютый» (1970), «Красное яблоко» (1975), реж. Т. Океев; «Алые маки Иссык-Куля» (1971), «Белый пароход» (1975), реж. В. Шамшиев; «Мужчины без женщин» (1981), реж. А. Видугирис. Создатели фильма «Белый пароход» (автор сценария Ч. Айтматов, автор сценария и реж. В. Шамшиев, оператор-постановщик М. Мусаев) удостоены Гос. премии СССР (1977). Создатели фильма «Уркуя» («Поклонись огню»; реж. Т. Океев, оператор К. Кыдыралиев) удостоены Гос. премии Кирг. ССР им. Токтогула (1971). Из более чем 1 000 документов фильмов ок. 20 удостоены наград международных кинофестивалей: «Манасчи» (1965, реж. В. Шамшиев), «Замки на песке» (1967, реж. А. Видугирис), «Кыял» (1967, реж. Ш. Апылов), «Мосты Дюйшена» (1972, реж. Г. Дегальцев) и др. На киностудии работают 550 чел. (1. I 1982), среди них известные режиссёры, операторы, художники: Т. Океев, В. Шамшиев, Г. Вазаров, М. Убукеев, Л. Турусбекова, А. Видугирис, Н. Герштейн, В. Абдылдаев, К. Кыдыралиев, М. Мусаев, С. Ишенов и др. (см. обзорную статью *Кино*).

•КИРГИЗЭЛЕКТРОДВИГАТЕЛЬ•, Фрунзенский завод «К.» (ул. Лермонтова, 35). Осн. в 1965. Выпускает

На заводе «Киргизэлектродвигатель».



электродвигатели серии 4-А с высокой оси вращения 80 мм, применяемые в электроприводах разл. устройств, механизмов, машин, и двигатели типов АЕР-16, ДАСМ-2, 4АУТ80В 2/16, применяемые в приводах автоматич. и полуавтоматич. стиральных машин. Объём валовой продукции с 1965 по 1982 увеличился в 4,9 раза. Более 40% продукции выпускает с Гос. знаком качества. Поставляет её во все районы СССР и в 25 зарубежных стран, в т. ч. на Кубу, в ГДР, Великобританию, Францию, Индию и др. На 1982 было 2 600 работающих; 950 ударников, 18 коллективов коммунистич. труда; 146 работников удостоены правительств. наград.

•КИРГИЗЭНЕРГОРЕМОНТ•, производственное ремонтное предприятие «К.» (ул. Чолпонатинская, 9). Осн. в 1966. Производит ремонт, модернизацию, реконструкцию, наладку энергетич. оборудования (котлов, турбин, генераторов, трансформаторов) электрич. станций и подстанций. Изготавливает отдельные виды запасных частей и нестандартное оборудование. В 1966 было произведено валовой продукции на 332 тыс., в 1970 — на 1,1 млн., а в 1982 — на 3,3 млн. руб. В 1982 было 750 работающих; 389 ударников и 37 коллективов коммунистич. труда; 7 работников удостоены правительств. наград.

•КИРКОМСТРОМ•, см. «Фрунзестройматериалы».

КИРОВА УЛИЦА (бывшая Уездная, с 1924 — Кошчийная). В 1934 названа именем С. М. Кирова. «Уездная» — от уездного управления, располагавшегося на месте нынешней гостиницы «Кыргызстан», «Кошчийная» — от названия союза дехкан («Кошчу»). Проходит параллельно Ленинскому просп., возле парка им. И. В. Панфилова переходит в Центральную площадь. Протяжённость ок. 800 м. К улице примыкает Центральная сквер с памятником Марксу и Энгельсу, сквер с монументом Трудовой Славы. На пересечении с Дзержинского проспектом находится здание гор. комитета Компартии Киргизии, на пересечении с ул. Советской — здание редакций газет («Советтик Кыргызстан», «Советская

Киргизия», «Вечерний Фрунзе», «Шыйуэди чи», журнала «Коммунист») и Музей изобразительных искусств. На улице находится Дом политич. просвещения ЦК Компартии Киргизии, центр. гор. детская б-ка им. М. В. Фрунзе. На Центр. площади расположены Дом правительства республики и здание Президиума Верх. Совета Кирг. ССР.

КИРТАГ, см. *Киргизское телеграфное агентство*.

КЛАДБИЩА. В дореволюц. Пишпек было 3 гражд. и 1 военное К. В сев.-вост. части Пишпека, в районе нынешнего кинотеатра «Иссык-Куль», находилось христианское кладбище с часовней и близ него — военное. В зап. части города располагались 2 мусульманских К., в т. ч. 1 дунганское. В 1948 бывшее мусульманское кладбище решением горисполкома названо Алаарчинским (31 га; просп. «Молодая гвардия»). Действовало до 1973. Имеет мем. зоны с могилами известных деятелей науки и культуры, являющиеся памятниками истории и культуры города. На отдельных могилах установлены оригинальные памятники (бюсты, надгробия), выполненные ведущими скульпторами республики. В 1935—56 действовало Кызыласкерское К. (11 га). Имеет братскую могилу воинов, умерших от ран в годы Вел. Отечеств. войны, где в 1970 установлен памятник (арх. К. Галиев и Н. Дементьев). В 1951—73 функционировало Сеферное К. в районе кожевенного з-да им. М. В. Фрунзе (39 га). С 1973 действует Чонарыкское К. на юго-зап. окраине города (69 га).

КЛУБНЫЕ УЧРЕЖДЕНИЯ. Во Фрунзе 24 К. у. (на 1. I 1983), в т. ч. Дворец культуры имени В. И. Ленина, Дворец культуры и техники камвольного-суконного комбината, гор. Дом культуры «Жаштык» и клубы: з-да с.-х. машиностроения им. М. В. Фрунзе, объединения «Фрунзестройматериалы» и др. Работают также клубные учреждения, как «Политехник», Дом архитектора, Дом кино, Дом художника и др. К. у. организуют лекции, тематич. вечера, вечера отдыха, устные журналы, беседы, концерты художеств. самодеятельности, театрализованные праздники, встречи с передовиками произ-

ва, деятелями науки, культуры и иск-ва и т. п. Во многих К. у. демонстрируются кинофильмы. При двorcaх и домах культуры работают нар. ун-ты, любительские объединения, курсы машинописи, кройки и шитья, вязания и др. К. у. содействуют развитию всех видов нар. творчества, особенно художеств. самодеятельности. Всего в клубах города 333 кружка художеств. самодеятельности, 52 любительских объединения, 24 ун-та культуры; их деятельностью руководят 250 культпросветработников.

«КНИГА-ПОЧТОЙ», книжный маг. (8-й мкр-н, 34). Открыт в 1959. Принимает от жителей республики заказы на книги всех центр. изд-в, а от покупателей, проживающих за пределами Киргизии, — на книги, выпускаемые в Кирг. ССР. Торговая пл. 101,5 м², годовой товароборот св. 70 тыс. руб. (1982).

КНИЖНАЯ ПАЛАТА, Государственная К. п. Кирг. ССР (ул. Советская, 170 а), респ. центр гос. библиографии и статистики печати, централизованной каталогизации и отраслевой центр научно-технич. информации и пропаганды в области полиграфич. пром-ти, издательского дела, книжной торговли и гос. библиографии. Осн. в 1937. В ведении Гос. комитета Кирг. ССР по делам издательства, полиграфии и книжной торговли — с 1972. Получает и сохраняет 1 экз. каждого вида печатной продукции, выпускаемой в республике. На 1. I 1983 в фондах К. п. 680 тыс. экз. изданий, среди к-рых редкие книги, учебники, буквары, произв. В. И. Ленина на кирг. языке, газеты и журналы первых лет Сов. власти. С 1949 выпускаются библиографич. указатели и статистич. сборники: «Кыргыз ССРинин басма саздорунун летописи» («Летопись печати Киргизской ССР»), «Киргизия в печати СССР и зарубежных социалистических стран», «Книга Советской Киргизии» (оба на рус. яз.) и др.

КНИЖНЫЕ МАГАЗИНЫ. Во Фрунзе функционируют 24 книжных маг. (1982) Фр. гор. книготорга (осн. в 1973) объединения книжной торговли «Кыргызкитеп», из них 8 специализированных («Кыргыз китеби», «Политическая книга», «Техническая книга», «Дружба», «Искусство»,



Книжный магазин «Дружба».

«Книга—почтой», «Букинист», «Подписные издания»), 4 профилированных, 12 универсальных (самый крупный из них — «Нур»). 20 маг. работают по системе свободного доступа к книжным фондам, 12 — по методу самообслуживания. Общая торговая пл. 2 616 м², годовой товарооборот ок. 4 577 тыс. руб. (1982). Кроме маг. Фр. гор. книготорга, имеются книжные маг. «Академкнига», и «Дом военной книги».

КОЖЕВЕННЫЙ ЗАВОД ИМЕНИ И. В. ПАНФИЛОВА Фрунзенский (ул. Ю. Фучика, 38). Осн. в 1926 промышленным кооперативом «Интергельпо». В 1940 передан в Наркомат лёгкой пром-ти Кирг. ССР. В 1942 присвоено имя И. В. Панфилова. В 1959 присоединён кожхимзавод. Перерабатывает сырьё: шкуры коз, овец, крупного рогатого скота, свиной. Выпускает хромовые кожи для верха обуви и подклада, а также спил. В 1940 з-д выпустил 19,3 млн. дм² хромовых кожтоваров. В послевоенные годы расширилось произ-во, устанавливалось новое оборудование, был введён в эксплуатацию первый паровой котёл, организована произв. лаборатория. В 1950 было выпущено 32,2 млн. дм² продукции, в 1960 — 66,8 млн. дм². В 70-х гг. механизмируются многие произв. процессы, устанавливается высокопроизводит. технологич. оборудование, используются новые химич. материалы. В 1982 выпуск продукции составил

96,6 млн. дм²; 9 артикулам (19,5% общего объёма продукции) присвоен Гос. знак качества. На 1. I 1982 — 438 работников; 91 ударник, 9 бригад коммунистич. труда; 26 чел. удостоены правительств. наград.

КОЖЕВЕННЫЙ ЗАВОД ИМЕНИ М. В. ФРУНЗЕ Фрунзенский (ул. Хвойная, 64). Осн. в 1929. Выпускает кожу для низа обуви, чемоданы, портфели, дамские и хоз. сумки, перчатки, ремни и др. галантерейные изделия. Одно из первых промышл. предприятий республики. В 1929—30 работали 197 чел., произведена выделка 55 800 шт. кожи. На этом з-де была сосредоточена выделка крупных кож, а на кожзаводе «Интергельпо» — мелких. В 1934 произведено 29 т подошвы, 103,8 т стельки и 112,5 тыс. дм² юфти болгара. С конца 30-х гг. — им. М. В. Фрунзе. В 1941 на базе эвакуированного из Одессы кожгалантерейного произ-ва осваивается выпуск кожгалантерейных изделий. В 1979 з-ду передано кожсырьевое произ-во. В 1975 выпущено валовой продукции на 12,5 млн., в 1982 — на 14,5 млн. руб., 7 нанм. продукции (20% годового объёма) выпускается с Гос. знаком качества. На 1. I 1982 кол-во работающих — 1 052; ударников коммунистич. труда — 410; 49 чел. удо-



Кожевенный завод им. М. В. Фрунзе. Сумочный цех.

стоены правительств. наград. Имеет медпункт, б-ку, клуб, пионерский лагерь, детский сад и ясли. **КОЙ-ТАШ**, пригородное село в Ала-мединском р-не. Расположено юж.

Фрунзе, в 19 км от гор. ж.-д. вокзала. Относится к Ташмойнокскому сельсовету и с-зу Таш-Мойнок. Нас. 1,5 тыс. чел. (1983). Ведущие отрасли х-ва — садоводство, овцеводство, картофелеводство. Имеются ср. школа, клуб, б-ка и др.

«КОЛХОЗЧУ», респ. добровольное спорт. об-во рабочих и служащих совхозов, колхозников, учеников сельских школ, учащихся ср. и специальных уч. заведений, сельской интеллигенции, студентов, профессорско-преподават. состава и сотрудников с.-х. ин-та. Респ. совет (ул. Воконбаева, 99) созд. в 1954. На 1. I 1982 в ДСО «К.» 6 164 чел., объединённых в 14 коллективов физкультуры. Имеет конноспортивную школу, 3 футбольных поля, 4 спорт. зала, легкоатлетическую, волейбольные (11), ручного мяча (3), баскетбольные (3) площадки, тир, бассейн. Подготовлено 2 засл. мастера спорта, 35 мастеров и 122 кандидата в мастера спорта СССР. Среди воспитанников об-ва — чемпионы СССР С. Мурсалимов, П. Мансуров, М. Сабитов, М. Мурсалимов, чемпион Олимпийских игр (1980) А. Блинов.

КОМИТЕТ МОЛОДЕЖНЫХ ОРГАНИЗАЦИЙ Киргизии, КМО (просп. Дзержинского, 57), респ. общественная орг-ция, содействующая укреплению дружбы и сотрудничества молодёжи Киргизии с зарубежными молодёжными орг-циями. Созд. в 1979. Руководящий орган — пленум, в период между пленумами — президиум (из 19 чел.). В 1982 в КМО входили 39 обществ., проф., студенч., спорт., культурных и др. орг-ций республик, ведущих работу среди молодёжи, из них самая массовая и влиятельная — ЛКСМ Киргизии.

«КОМИТЕТ ОБЩЕСТВЕННОЙ БЕЗОПАСНОСТИ», контрреволюц. орган власти Временного пр-ва в Пишпекке. Созд. 15 июля 1917 на объединённом заседании эсеро-меньшевистского Совета солдатских и рабочих депутатов и уездного земского комитета. Контрреволюц. действия к-та вызвали ненависть трудящихся, усиливали их революц. выступления. Ликвидирован 9 марта 1918.

КОМИТЕТ СОЛИДАРНОСТИ СТРАН АЗИИ И АФРИКИ Киргизский республиканский (президиум: ул. Совет-

ская, 190). Организован во Фрунзе в 1961. Осн. задачи — укрепление солидарности и дружбы народов стран Азии и Африки, борющихся за нац. освобождение, мир, разоружение, против колониализма, империализма и войны. Является структурным подразделением Советского К. с. с. А. и А., к-рый координирует его работу. Высший орган — конференция, в период между конференциями — пленум, собрание актива; исполнительный орган — президиум (на последней — 4-й — конференции избрано 55 чел.; 1976).

«КОММУНИСТ», теоретич. и политич. журнал ЦК Компартии Киргизии (редакция: ул. Кирова, 193). Первый кирг. журнал. Осн. 7 нояб. 1926. Издаётся на кирг. языке, выходит ежемесячно. Популярные рубрики: «Решения 26-го съезда КПСС — в жизнь», «Актуальные проблемы экономического, социально-политического и духовного развития», «Теория и практика партийного строительства», «Партийное руководство хозяйством», «Наука и культура» и др. Тираж 16,5 тыс. экз. (1983). Награждён орденом Дружбы народов (1976).

КОММУНИСТИЧЕСКИЕ СУББОТНИКИ, одна из форм добровольной бесплатной работы сов. трудящихся на благо общества; одна из первых форм социалистического соревнования и массового движения за коммунистическое отношение к труду. Первый К. с. в Пишпекке состоялся 1 мая 1920, участвовало более 7 тыс. чел. Общая стоимость проделанных работ св. 700 тыс. руб. Первомайский субботник положил начало массовому проведению субботников. Со 2 нояб. по 1 дек. 1920 в Пишпекке было проведено 28 К. с., участвовали 6 039 чел. К. с. проводились в городе в годы восстановления нар. х-ва, в период индустриализации, в годы Вел. Отечеств. войны, в послевоенное время. В апр. 1969 горожане участвовали в 1-м Всес. К. с., посвящённом 50-летию первого К. с. С апр. 1970 стали традиционными Всес. ленинские К. с. Первый — в честь 100-летия со дня рождения В. И. Ленина. Всес. К. с. в апр. 1972 и 18 дек. 1982 были посвящены 50-летию и 60-летию образования СССР. В К. с. (16 апр.



Торжественная закладка фундамента здания ЦИК и СНК Киргизской АССР в день субботника 1 мая 1926 года. Справа — Председатель ЦИК Киргизской АССР А. Орозбеков.

1983), посвящённом 113-й годовщине со дня рождения В. И. Ленина, приняли участие 379 тыс. фрунзенцев, в т. ч. на рабочих местах — 138,8 тыс., по благоустройству города — 240,2 тыс. чел. За этот день было произведено промышл. и др. продукции на 4,3 млн. руб., перечислено в централизов. фонд 11-й пятилетки 370,6 тыс. руб. заработной платы.

КОМПЛЕКСНОЙ АВТОМАТИЗАЦИИ МЕЛНОРАТИВНЫХ СИСТЕМ ИНСТИТУТ, Всесоюзный научно-исследовательский институт к. а. м. с., ВНИИКА мелниорации (ул. Душанбинская, 4 а). Осн. в 1953 как Ин-т водного х-ва и энергетики на базе одноимённых секторов Кирг. филиала АН СССР. С 1963 — Кирг. НИИ водного х-ва, с 1964 — Кирг. НИИ водных проблем и гидротехники, с 1965 — Кирг. НИИ водного х-ва, наст. название — с 1973. Ин-т является головным предприятием в системе Мин-ва мелниорации и водного х-ва СССР. Координирует исследования по направлениям: средства автоматизации и телемеханизации мелниоративных систем; автоматизированное управление процессами водозабора и водораспределения. Проводит исследования по проблемам мелниорации земель и водного х-ва Кирг. ССР. Разработки ин-та внедряются в Киргизии, Узбекистане, на Украине, в Молдавии и во многих областях РСФСР. В 1982 сотрудниками ин-та получено 44 авт. свидетельства на изобретения, а за время существова-

ния — более 300. В составе ин-та 8 отделов, 4 самостоят. лаборатории, опытно-конструкторское бюро, автобаза. В 1982 — более 800 сотрудников, из них 160 научных, среди которых 3 д-ра и 58 канд. наук. Деятельность ин-та связана с именами учёных: К. Ф. Артамонова, М. Н. Вольшакова, В. Г. Коваленко, В. К. Кадырова, Ж. Шаршеналиева, М. И. Каплинского.

«КОМСОМОЛЕЦ КИРГИЗИИ», газета, орган ЦК ЛКСМ Киргизии (редакция: ул. Первомайская, 63). Осн. в 1938, в годы Вел. Отечеств. войны выпуск был временно прекращён, возобновлён в 1946. Издаётся на русском языке, выходит 3 раза в неделю. Популярны рубрики: «Операция «Забота», «Школа гражданственности», «Образ жизни — советский», «Школа комсорга», «Клуб молодой семьи» и др. Тираж 56 тыс. экз. (1983).

КОМСОМОЛЬСКОЕ ОЗЕРО, см. *Карагачёвая роща*.

КОННОСПОРТИВНАЯ ШКОЛА, см. *Спортивные школы*.

КОНСТРУКТОРСКО-ТЕХНОЛОГИЧЕСКИЙ ИНСТИТУТ ПО КОРМОУБОРОЧНЫМ МАШИНАМ Фрунзенский, ФКТИкорммаш (Вост. промзона, 16). Осн. в 1959 на базе конструкторского бюро з-да с-х машиностроения им. М. В. Фрунзе. Проводятся исследования по обоснованию рационал. технологий заготовки грубых кормов; разрабатываются машины и комплексы для заготовки сена в прессованном виде; отработываются новые машины на технологичность и т. д. Ин-том получено ок. 150 авт. свидетельств на изобретения, из них 50 внедрены в произ-во. Машины конструкций «Корммаш» выпускаются на 10 предприятиях Киргизстана, РСФСР, Украины, Казахстана. За создание новых кормоуборочных машин (пресс-подборщики ПС-1,6 и ПРП-1,6 и др.) и разработку технологий сотрудники ин-та награждены 75 медалями международных и всес. выставок. В составе ин-та 21 отдел. На 1. I 1982 в ин-те было 633 сотрудника.

КОНТРОЛЬНО-ИЗМЕРИТЕЛЬНЫХ ПРИБОРОВ ЗАВОД, КИП (Зап. промзона, ул. Сыдыгалieва, 3). Созд. в 1961 на базе прибороремонтного



На заводе контрольно-измерительных приборов.

з-да и з-да металлоизделий (ныне *Прибороремонтный завод* и опытно-механич. з-д произв. объединения «Ак-Тилек»). В 1974 построен корпус монетных механизмов (Вост. промзона). С марта 1983 К. п. з. — головное предприятие произв. объединения «Киргизторгмаш», в состав которого входит и Сокулукский з-д «Торгмаш». Выпускает продукцию св. 40 наим.: технологич. оборудование для предприятий торговли и обществ. питания; приборы автоматизации; приборы проверки и настройки вторичных приборов теплоэнергетич. контроля, установку «Ала-Тоо» типа ИМАШ20-75 (с 1965) для научных исследований в области температурной металлографии. Её последняя модель удостоена золотой медали Лейпцигской ярмарки (1977) и ВДНХ СССР (1978). В 1982 реализовано продукции на 12,4 млн. руб., 6 видов продукции (47,9% от общего объёма) выпускается с Гос. знаком качества. Продукция экспортируется более чем в 40 стран. На 1. I 1982 — 1 869 работающих; 810 ударников, 23 коллектива коммунистич. труда; 32 работника удостоены правительств. наград. Имеет б-ку.

КООПЕРАТИВНЫЙ ТЕХНИКУМ Фрунзенский (ул. Белорусская, 6). Созд. в 1931. Имеет дневное и заочное отделения. Специальности: бух.

учёт, товароведение и орг-ция торговли промышл. товарами, товароведение и орг-ция торговли продовольств. товарами, товароведение животного и пушно-мехового сырья, товароведение книги. В 1982/83 уч. г. обучался 671 чел., в т. ч. на заочном — 450. На 1. I 1982 работали 42 преподавателя. Имеет б-ку с кни. фондом 55 тыс. экз. За годы существования выпущено 14 тыс. специалистов (1982).

КОРРЕСПОНДЕНТСКИЕ ПУНКТЫ.

Созданы для своевременного и регулярного освещения в центр. прессе жизни республики. Во Фрунзе действуют корпункты газет: «Правда» (просп. «Молодая гвардия», 63), «Известия» (ул. Краснооктябрьская, 120), «Сельская жизнь» (ул. 40 лет Октября, 42), «Труд» (Ленинский просп., 207), «Социалистическая индустрия» (ул. Пушкина, 70), «Литературная газета» (ул. Тимирязева, 86), «Комсомольская правда» (ул. Фрунзе, 515), «Учительская газета» (ул. Карасуйская, 52), а также Киргизское отделение АПН (ул. Энгельса, 164); корпункт Всесоюзного телевидения и радио (просп. «Молодая гвардия», 63). Работает корреспондент Иностранного вещания по Кирг. ССР (ул. Токтогула, 126).

КОСМЕТОЛОГИЧЕСКАЯ ЛЕЧЕБНИЦА (ул. Белинского, 30), респ. специализиров. лечебно-профилактич. учреждение. Открыта в 1965 как врачебно-косметическая поликлиника. Наст. название — с 1978. Оказывает населению платную косметологич. помощь. В 1982 — св. 14 тыс. посещений.

КРАЕВЕДЕНИЯ ИНСТИТУТ, Киргизский научно-исследовательский институт краеведения. Организован в нояб. 1928. В его состав вошли *Государственный музей Киргизстана*, Почвенно-ботаническое бюро (1923), Сейсмическая станция (1927) и часть Академич. центра. Ин-том изучались почв., растит. и животный мир Киргизстана, история, культура и быт кирг. народа. Составлена почвенно-ботанич. карта Киргизстана. Проводилась большая работа по введению латинского алфавита, разработке принципов терминологии и орфографии кирг. языка и др. Организовывались этнографич. экспедиции

для изучения социальных отношений и сущности манапства. Проводились ремонт и реставрация арх. памятников (башня Бурана и Угенинский арх. комплекс) и их исследование. К. и. занимался изучением дорог Севера Киргизстана, обследованием свеклосеющих р-нов Чуйской долины, анализом состояния курдючного овцеводства и т. д. В ин-те были созданы социально-культурная, экон., геологич. и климатологич. секции, а также подсекции: почвенно-ботанич., фито-технич., зоологич., зоотехнич. и лингвистическая. При ин-те функционировали Комитет по охране природы и Центр. бюро краеведения республики. Почётными членами К. и. были В. В. Бартольд и В. А. Федченко. В ин-те работали 24 научных работника (1928—29). Деятельность ин-та была связана с именами учёных: К. К. Юдахина, И. В. Выходцева, М. Е. Массона, В. Н. Засыпкина, М. В. Воеводского, М. П. Грязнова, А. И. Тереножкина, Г. А. Петрова, С. М. Абрамзона, С. Ф. Преображенского, Н. М. Высочанской, Х. Карасаева и др. В конце 1930 К. и. реорганизуется в 2 самостоятельных ин-та: Кирг. и.-н. ин-т жив-ва и Кирг. и.-н. Институт культуры.

КРАСНАЯ ГВАРДИЯ Пишпека. Создана на общегородском митинге 31 дек. 1917 как красногвардейская дружина (ок. 200 чел.), в осн. из членов «Союза рабочих и ремесленников», союза «Букара» и демобилизованных солдат-фронтовиков. Командиром дружины был избран большевик Г. Везбородов. Красногвардейцы составили активное ядро «Общества 31 декабря 1917 года». По настоянию большевиков дружина была зачислена в гор. караульную команду. Официально в функции К. Г. входили охрана обществ. порядка и борьба со спекуляцией, фактически её задачей являлась вооруж. поддержка большевиков в их борьбе за власть. Наличие в городе К. Г. ускорило большевизацию Пишпекского Совета. После первого съезда Советов солдатских, рабочих и крестьянских депутатов Пишпекского уезда, закрепившего победу Сов. власти в уезде, 24 февр. 1918 уездный Совет объявил о записи в К. Г. добровольцев, из которых был сформирован красногвар-

дейский отряд. Непосредственное руководство боевыми действиями отряда осуществляла большевистская организация. 6 марта 1918 состоялась 1-е организационное собрание большевистской ячейки К. Г., поставившее конкретные задачи: разоружение имущих классов, подавление контрреволюц. мятежей и заговоров, активные действия в борьбе за хлеб, обеспечение революц. порядка в городе и сельской местности и др. Таким образом К. Г. превратилась из орудия завоевания власти в орудие защиты и упрочения власти Советов. К. Г. Пишпека сыграла большую роль в обеспечении бедняцких земледельческих х-в семенным зерном, реквизируемым у кулаков; ею пресекались всякие попытки контрреволюционеров развязать межнациональную резню и тем самым свести классовую борьбу к межнациональной; красногвардейцы посылались в сельские районы агитаторами и пропагандистами. В отличие от красногвардейских отрядов крупных промышл. городов, где красногвардейцы совмещали несение службы в К. Г. с работой на предприятиях, отряд К. Г. Пишпека по своему характеру был армейским подразделением, т. к. находился на полном гос. обеспечении. В апр. 1918 пишпекский отряд К. Г. был преобразован в роту Красной Армии (см. *Первый пишпекский советский полк*). **КРАСНОГО КРЕСТА ОБЩЕСТВО** Кирг. ССР (центр. к-т: просп. Дзержинского, 10). Созд. в 1926. Осн. задачи: вовлечение населения в проведение оздоровит., профилактич. и сан.-оборонных мероприятий, пропаганда сан.-гигиенич. знаний, обучение населения умению оказывать медико-санитарную помощь, осуществление мероприятий по оказанию помощи населению, пострадавшему от стихийных бедствий и т. д. На 1. I 1982 в состав об-ва входили 4 обл., 14 гор., 38 р-ных, ок. 4 тыс. первичных орг-ций, объединявших св. 1,4 млн. чел. Фрунзенский гор. комитет К. К. о. созд. в 1926. На 1. I 1982 объединял 13 участковых к-тов, 615 первичных орг-ций (234,4 тыс. чел.).

«КРАСНОЕ УТРО», газета, орган Пишпекского угоркома партии, уездного исполкома и уездного бюро

профсоюзов. Выходила в 1922—23 еженедельно на рус. яз. Осн. рубрики унаследованы от «Пишпекского листка» («По Советской России», «По Туркестану», «За рубежом», «Местная жизнь»).

«КРАСНЫЙ МЕТАЛЛИСТ», завод. Осн. в дек. 1942 на базе эвакуированного из Ростова-на-Дону з-да «К. м.» и артели «Кирвесоремонт». Находился до 1958 на пересечении ул. Шопокова и Токтогула, с 1958 — по ул. Кызылординская, 1. Выпускал: полутонные весы, боевые гранаты (в годы Вел. Отечеств. войны), керогазы (с 1946), электр. плитки и духовки, радиодинамики (с 1955), мед. стерилизаторы, стиральные машины «Киргизия» (с 1958), газовые плиты (с 1963) и др. В 1954 из состава «К. м.» ремонт весозмерит. приборов выделяется в самостоят. предприятие «Кирремвес» (см. *Прибороремонтный завод*). В 1964 з-д «К. м.» преобразован в электротехнич. з-д, ныне *электровакуумного машиностроения завод*.

«КРАСНЫЙ СТРОИТЕЛЬ», кирпичный завод (ул. Рабочая, 1). Осн. в 1926. Одно из первых промышл. предприятий в республике. Выпускает кирпич (в 1982 изготовлено 43,5 млн. шт.), изделия из гранита (в 1982—15 тыс. м³). До 1963 изготавливалась и черепица. Для укладки кирпича на консольные вагонетки внедрён автоматонакладчик СМК-127, газифицированы печи обжига «Вокка». На з-де работали 522 чел., в т. ч. 88 ударников коммунистич. труда. (1. I 1982); награждены орденами и медалями СССР 4 чел. Имеет б-ку, детский сад и ясли.

«КРАСНЫЙ ШВЕЙНИК», фабрика (Ленинский просп., 156). Созд. в 1956 на базе артели «Красный швейник», эвакуированной в 1942 из Воронежской обл. Осн. профиль произв. деятельности — массовое произв. швейных изделий и индивидуальный пошив. В окт. 1973 объединена с ф-кой «1 Мая» (см. *Швейное производственное объединение «1 Мая»*).

КРЕПОСТЬ ПИШПЕК, главный военно-политический оплот Кокандского ханства в захваченной им (1825—62) Чуйской долине. Построена кокандцами в 1825 на левобережье р. Ала-медин и занимала терр. ок. 6 га (на

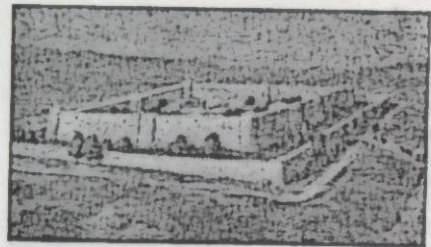

Крепость Пишпек. Репродукция.

месте городища т. н. «Кузнечная крепость»). В ней находился постоянный гарнизон (от 100 до 700 солдат). Военно-административную, налоговую и судебную власть ханства над кирг. населением всей долины осуществлял комендант К. П., к-рому были также подчинены Токмакская крепость и укрепление Ак-Суу. Рядом с крепостью постепенно выросло поселение кокандских колонистов, в к-ром насчитывалось не менее 120, а возможно до неск. сотен глинобитных мазанок. Здесь жили и останавливались торговцы из Вухары, Ташкента, Маргелана и Намангана, многие узбеки-земледельцы (огородники) и ремесленники, отчасти из бывших солдат. К. П. играла и роль складского, торгово-перевалочного пункта для Чуйской долины, Суусамыра, Принссыккуля и центр. районов Тянь-Шаня. Здесь останавливались для таможенного досмотра и отдыха на постоянных дворах (караван-сараях) следовавшие в ханство дальние караваны. В лавочках на базаре в прикрепостном селении и в самой крепости на дому у узбекских торговцев велась торговля, а также неэквивалентный обмен привозных изделий кокандских ремесленников на киргизский скот. Однако заметного влияния на развитие экономики края кокандская К. П. не оказывала, фактически не было преемственности занятый чуйские киргизы от кокандских колонистов.

По устройству крепость была типичной для позднесредневековых среднеазиатских укреплений: имела 2 ряда толстых и высоких глинобитных стен, прорезанных бойницами, угловые башни и ворота; по внешнему обводу стен проходил глубокий ров с водой; по конфигурации кре-

пость представляла четырёхугольник, вытянутый с С. на Ю. За первыми крепостными стенами располагались глинобитные постройки солдатских казарм, складов боеприпасов, лепились мазанки и лавки торговцев, ханских сборщиков податей и солдатских семей. На небольшой насыпной площадке у пруда, обсаженного деревьями, комендант обычно принимал приезжих, творил несправедливый суд. Внутри цитадели, занимавшей вост. часть укрепления, находились дома коменданта и др. начальствующих лиц, караульное помещение, мастерские и разл. хоз. постройки. Здесь же размещались мазанки и юрты для заложников из родовитых кирг. семей. Мечеть, зиндан (подземная тюрьма) в крепости и виселица у её ворот служили символом феодально-ханской власти.

В ходе столкновения России с Кокандом 4 сент. 1860 К. П. была взята рус. отрядом из Верного, а крепостные стены основательно разрушены. В нач. окт. того же года авангардный отряд кокандцев, посланный для восстановления ханской власти над Чу-Илийским междуречьем, вновь занял оставленную рус. отрядом крепость. К весне 1862 К. П. была восстановлена кокандцами, а к осени её укрепления значительно усилены. В сент. 1862 чуйские киргизы осадили К. П. и обратились к русским властям Верного за помощью. 24 окт. 1862 К. П. была взята рус. отрядом под командованием Г. А. Колпаковского при активном содействии чуйских киргизов и вторично разрушена.

Падение Пишпекской, Токмакской и др. крепостей послужило одной из исторических предпосылок ликвидации господства феодально-деспотического Кокандского ханства на Севере Киргизии и добровольного вхождения её населения в состав России.

«КРЕСТЬЯНСКИЙ ПУТЬ», см. «Советская Киргизия».

КРОЛИКОВОДОВ ОБЩЕСТВО Киргизское республиканское (правление: ул. «Правды», 260). Созд. в 1956 на базе Аламединского р-ного товарищества кролиководов (1958). На 1. I 1982 в Киргизии имелось св. 50 отделений об-ва, насчитывавших более 12,5 тыс. кролиководов-любителей.

«КУЗНЕЧНАЯ КРЕПОСТЬ», городище. Находилось в границах нынешних ул. Кирова, Орозбекова, Ленинградской и р. Аламедии. Здесь располагались центр. часть города (цитадель и шахристан), а также комплексы др. построек. Первоначально терр. города, окружённого глинобитной стеной, была значит. больше. Город существовал в 8 — нач. 13 в., находился на караванном пути, проходившем через Чуйскую долину. В период монгольского нашествия пришёл в упадок, однако через некоторое время жизнь в части города возобновляется и продолжается до 15 в. Находки состоят из керамики, бронзовых цилиндров, украшенных орнаментом, бронзовой статуэтки, изображающей фигуру с головой человека и туловищем животного, жжёных кирпичей, монет, каменных зернотёрки и др. В 1825 на месте шахристана была возведена кокандская крепость Пишпек, с конца 19 в. горожане называют эту местность «К. к.» по одноимённой улице, на которой проживали кузнецы. Обследовано в 1926—27 П. П. Ивановым, в 50-х гг. — Н. Д. Черкасовым, П. Н. Кожемяко. Раскопки производились в 1941 А. Н. Бернштамом. Материалы хранятся в музее ср. школы № 10 и Историч. музее.

КУРЕНКЕЕВА М. БЮСТ. Установлен в 1959 по ул. Московской у здания



Бюст М. Куренкеева.

музыкального училища, посвящего его имя. Бюст изготовлен из бетона, тонированного под тёмный металл, установлен на прямоугольном постаменте выс. 2,8 м. Скульп. О. Мануйлова, арх. П. Иванов.

КУРОРТОЛОГИИ И ФИЗИОТЕРАПИИ ИНСТИТУТ, Киргизский научно-исследовательский институт к. и ф. Мин-ва здравоохранения Кирг. ССР (Ленинский просп., 122). Созд. в 1957. Осн. направления исследований: изучение курортных ресурсов Киргизии, механизмов действия физич. и курортных факторов на здоровый и больной организм и др. Изучены и рекомендованы к практич. использованию: мин. воды — Джыргалан, Кочкор-Ата, Аламедин; хлоридно-натриевые воды Иссык-Куля и Фрунзе; лечебные грязи Иссык-Куля, Юга Киргизии, Камышановского месторождения; рекомендованы к промышл. разливу воды Ак-Суу, Джалал-Абад, Кара-Шоро, Чатыр-Көл, Беш-Бельчир-Арашан; разработаны комплексы лечения, показания и противопоказания для лечения на курортах Киргизии. В составе ин-та 5 отделов, 8 секторов, в к-рых на 1. I 1982—260 сотрудников, из них научных — 92 (в т. ч. 2 д-ра и 16 канд. наук). Ин-т располагает стационаром с 3 клинич. отделениями на 125 коек. Издаются труды (с 1959). Деятельность ин-та связана с именами учёных: В. Т. Турусбекова, А. Ф. Усмановой, Д. А. Алымкулова и др.

КУРСЫ ПОВЫШЕНИЯ КВАЛИФИКАЦИИ ПАРТИЙНЫХ И СОВЕТСКИХ РАБОТНИКОВ при ЦК Компартии Киргизии (ул. Первомайская, 63). Созд. в 1967 на базе сов. парт. школы при ЦК Компартии Киргизии (см. *Республиканская партийная школа*). Курсы сыграли большую роль в дальнейшем улучшении теоретич. и политич. подготовки парт. и сов. работников, кадров управления с. х-вом, в повышении их идейно-политич. уровня и квалификации. С 1967 по 1982 курсы окончило св. 7,5 тыс. чел.

КЫЗЫЛ-АСКЕР, бывшее пригородное село в зап. части Фрунзе. С 1912 село Чала-Казак. В 1913 в селе было 48 дворов и 320 жителей, преимущественно киргизов. Осн. занятнем на-

селения было земледелие (имелось 212 десятин обрабатываемой земли). Избыток с. х. продукции вывозился на Пишпекский базар. С первых лет Сов. власти К. — одна из продовольств. баз города. В 1934 в селе насчитывалось 1 082 жителя. Имелось 809 га посевной пл. В 1939—59 являлся центром одноим. р-на Фрунзенской обл., с 1962 — в составе Ленинского р-на города. На терр. К. находилось древнее городище (7—12 вв.) (см. *Пишпекское городище*). **КЫЗЫЛ-АСКЕР**, канал. Построен в 30-х гг. Берёт начало от магистрального канала *Киргизия*, севернее ВДНХ Кирг. ССР. Проходит по юго-зап. окраине города, в районе Ин-та земледелия. Дл. 11,1 км. Расход воды от 0,5 до 1,5 м³/с.

«КЫЗЫЛ КЫРГЫЗСТАН», см. «Эркин-Тоо», «Советтик Кыргызстан».

«КЫЗЫЛ УЧКУН», лит. кружок, организован в 1927 при Кирг. педагогическом техникуме и ред. газ. «Кызыл Кыргызстан». Членами кружка были будущие писатели, учёные, искусствоведы, художники, актёры Киргизии: У. Абдукаимов, М. Абдукаримов, К. Баялинов, З. Бектенов, Дж. Воконбаев, А. Токомбаев, М. Догдуров, К. Джамгырчиев и др. В наст. время традиции «К. у.» продолжают разл. гор. и вузовскими кружками молодых литераторов: «Тоо жылдыздары» («Горные звёзды») при Дворце культуры им. В. И. Ленина, «Тулпар» при ДК «Жаштык», «Жаш толкундар» («Молодые волны») при Киргосуниверситете, при редакциях респ. газет и журналов.

«КЫРГЫЗ КИТЕБИ», специализиров. книжный маг. (просп. Дзержинского, 43). Открыт в 1966. Реализует книги, выпускаемые изд-вами республики на кирг. и рус. языках по всем отраслям знаний. Имеет справочно-библиографич. отдел, принимает предварит. заказы. При маг. работает клуб книголюбов «Кездешүү» («Встреча»). Торговая пл. 131,9 м², товарооборот около 57 тыс. рублей (1982).

«КЫРГЫЗКИТЕП», респ. объединение книжной торговли «К.» (Речной пер., 6). Осуществляет розничную продажу лит-ры местных изд-в, школьно-письменных и канцелярских

товаров, приём и продажу лит-ры центр. изд-в, оптовую продажу лит-ры местных изд-в др. книготорговым системам. В систему «К.» входят 6 книготорговых предприятий. Объединяет 84 книжных маг. и 22 киоска. Фрунзенский гор. книготорг имеет 24 маг., 14 киосков, библиотечный коллектор, к-рый производит комплектование 1 940 б-к республик. Общий товароборот объединения 12 млн. руб., в т. ч. розничный — 10 млн. руб., оптовый — 2 млн. руб. (1982).

«КЫРГЫЗМАМБАС», Кыргызское государственное издательство, Киргосиздат. Созд. в 1926. В 1953 на базе отдела учебников и уч. пособий «К.» образован Киргизучпедгиз, ныне изд-во «Мектеп». В 1964 Киргосиздат преобразован в изд-во «Кыргызстан». Находился в Доме печати.

«КЫРГЫЗ ССР ИНИИ ВАСМА СОЗДОРУНУН ЛЕТОПИСИ» («Летопись печати Кыргызской ССР»), ежемесячный гос. библиографич. указатель. Выпускается Книжной палатой. Регулярно выходит с 1976 (неск. номеров вышло в 1972), издаётся на кирг. и рус. языках. Содержит сведения о всех видах респ. изданий и публикаций по всем отраслям знаний. Издание объединяет библиографич. указатели, издававшиеся ранее самостоятельно и вновь организованные, профилированные по видам изданий: «Книжная летопись» (с 1951), «Летопись журнальных статей» (с 1956), «Летопись газетных статей» (с 1956), «Летопись рецензий» (с 1966), «Летопись изонзданий» (с 1972), «Нотная летопись» (с 1972), «Летопись периодических и продолжающихся изданий» (с 1982), «Указатель библиографических пособий» (с 1982). Тираж 0,5 тыс. экз. (1983).

«КЫРГЫЗСТАН», гостиница (ул. Кирова, 181). Открыта в 1971. Имеет 457 номеров на 636 мест. При «К.» действуют ресторан, кафе и парикмахерская. Филиал — гостиница «Ак-Сай» (ул. Иваницына, 107; 51 номер, 175 мест), бывший Дом дехканина. Здание «К.» построено по проекту арх. Е. Писарского.

«КЫРГЫЗСТАН», книжное изд-во (ул. Советская, 170) Гос. комитета Кирг. ССР по делам издательств, полиграфии и книжной торговли. Созд.

в 1926 как «Кыргызмамбас» (Киргосиздат), с 1964 носит нынешнее название. Издаёт общественно-политич., социально-экон., производственно-технич., с.-х., художеств. лит-ру и лит-ру по иск-ву. Изд-во сыграло важную роль в развитии книгоиздат. дела в республике. В 1926 вышло 26 названий книг тиражом 65,7 тыс. экз., в 1982 — 302 книги тиражом 2 959 тыс. экз. Награждено орденом Дружбы народов (1976).

«КЫРГЫЗСТАН АНЫЛ ЧАРБАСЫ» («Сельское хозяйство Киргизии»), ежемесячный научн.-произв. журнал ЦК Компартии Киргизии (редакция: ул. Орозбекова, 44). Созд. в 1955. С 1963 — «Кыргызстандын колхоз-совхоз эндүрүшү» («Колхозно-совхозное производство Киргизии»), наст. название — с 1965. Выходит на кирг. и рус. языках. Популярные рубрики: «Экономика», «Приусадебное хозяйство», «Юридическая служба», «Стол справок» и др. Тираж на кирг. яз. 15,5 тыс. экз., на русском — 6,5 тыс. экз. (1983).

«КЫРГЫЗСТАН АЯЛДАРЫ» («Женщины Киргизии»), ежемесячный общественно-политич. и лит.-художеств. журнал ЦК Компартии Киргизии (редакция: ул. Первомайская, 63). Осн. в 1951, издаётся на кирг. языке. Популярные рубрики: «Ударники пятилетки», «Опыт передовых», «Живешь в селе — знай технику», «Шейте сами» и др. Тираж 70 тыс. экз. (1983).

«КЫРГЫЗСТАН МАДАНИЯТЫ», еженедельная газета, орган Союза писателей и Мин-ва культуры Кирг. ССР (редакция: ул. Воконбаева, 99). Осн. в 1967, издаётся на кирг. языке. Популярные рубрики: «Театр, драматург, зритель», «Поэзия», «Проза», «Критика», «В народном театре», «А у вас как?» и др. Тираж 43,3 тыс. экз. (1983).

«КЫРГЫЗСТАН ПИОНЕРИ», газета для пионеров и школьников, орган ЦК ЛКСМ Киргизии и Респ. совета пионерской организации им. В. И. Ленина (редакция: ул. Первомайская, 63). Осн. в 1933. Издаётся на кирг. языке, выходит 2 раза в неделю. Популярные рубрики: «Пионеры всей страны делу Ленина верны», «Путешествия в дальние страны», «Клуб интернационалистов», «В ми-

ре науки» и др. Тираж 146,5 тыс. экз. (1983). Награждена орденом «Знак Почёта» (1983).

«КЫРГЫЗСТАН ПРОПАГАНДИСТИ ЖАНА АГИТАТОРУ» («Пропагандист и агитатор Киргизстана»), журнал ЦК Компартии Киргизии (редакция: просп. Дзержинского, 57). Осн. в 1937. Издаётся на кирг. и рус. языках. На кирг. языке с 1944 — «Агитатордун блокноту» («Блокнот агитатора»), с 1961 — «Пропагандист жана агитатордун блокноту» («Блокнот пропагандиста и агитатора»), с 1975 носит нынешнее название. Выходит 2 раза в месяц. Популярные рубрики: «В помощь пропагандисту», «Методические разработки», «Тема для беседы», «Опыт, практика, инициатива» и др. Тираж: на кирг. яз. 12,8 тыс., на рус. — 8,5 тыс. экз. (1983).

«КЫЯЛ», объединение нар. художеств. промыслов (Ленинский просп., 115). Созд. в 1969. Выпускает св. 400 наим. сувениров, сувенирно-подарочных изделий, выполненных в народных традициях. «К.» призван выявлять народные таланты и развивать прогрессивные традиции нар. художеств. творчества, способствовать сохранению нац. художеств. ценностей. Среди изделий «К.» — деревоточёные сувениры с ручной художеств. росписью; ювелирные изделия; головной убор — ак калпак; чеканные плакетты; декоративная посуда из металла; художеств. изделия из кожи, чия; шахматы, шашки, шкатулки, украшенные традиц. орнаментом; цветные войлочные ковры — шырдаки; настенные вышитые панно — туш кийизы; белые юрты; узорные безворсовые тканые изделия для внутр. убранства юрт и др. Ежегодно создаётся более 100 видов и вариантов новых изделий, к-рые рассматриваются и утверждаются респ. художеств. советом. Регулярно проводятся конкурсы. «К.» активно развивает домашний труд мастеров. Имеет 17 цехов и участков, в т. ч. 9 во Фрунзе. Действуют филиал в Таласской области, участки в гг. Нарын, Пржевальск, Рыбачье, в сёлах Кызыл-Туу Тонского р-на, Кенеш Тяньшанского р-на, Кочкорка и др. В 1970 были созданы филиалы в Ошской обл., к-рые в 1973



Объединение художественных промыслов «Кыял». В цехе по изготовлению национального головного убора — ак калпак.

были объединены в самостоят. предприятие. Объединение в год образования выпускало продукции на 409 тыс. руб., в 1982 — на 6,2 млн. руб. За годы 10-й пятилетки выпущено валовой продукции на 26,2 млн. руб., в т. ч. художеств. изделий из местного сырья и отходов произ-ва — на 13,9 млн. руб., товаров нар. потребления с Гос. знаком качества — на 2,4 млн. руб. Изделия мастеров «К.» экспонировались на 29 респ., всес. выставках и международных выставках-ярмарках, в т. ч. в Сирии (1974), Турции (1975), Алжире (1976), ГДР (1977), Иране (1978), Дании, Швеции, Чехословакии (1979), Франции (1980), Монголии (1981), Югославии (1982), Индии (1983). Изделия «К.» удостоены 4 золотых (Лейпциг, ГДР — 1977; ВДНХ СССР — 1977; Врно, Чехословакия — 1979; Загреб, Югославия — 1982), 3 серебряных, 6 бронзовых медалей. Продукция экспортируется в 22 страны мира, в т. ч. в Англию, Францию, США, Японию, Бельгию, Италию, ФРГ, Канаду. Создано спец. базовое технич. училище № 4, где обучение ведётся в тесном контакте с нар. мастерами и художниками. В 1982 открыт фирменный маг. «Кыял» (ул. Куйбышева, 93). Имеет музей, в к-ром хранятся лучшие произведения народных мастеров и профессиональ-

ных художников-прикладников. На 1. I 1983 численность работников в городе св. 1 800 чел.

Л

ЛЕБЕДИНОВКА, пригородное село в Аламединском р-не. Осн. в конце 60-х гг. 19 в. Расположено вост. Фрунзе, в 6 км от гор. ж.-д. вокзала, на трассе Фрунзе — Рыбачье. Центр Лебединовского сельсовета и с-за им. В. В. Куйбышева. Нас. 18,2 тыс. чел. (1983). Ведущая отрасль х-ва — садоводство. Имеются 2 ср. школы, 3 дошкольных учреждения, Дом культуры, 2 клуба, б-ка, быткомбинат и др.

ЛЕНИНГРАД — КИРГИЗИЯ: ДРУЖЕСТВЕННЫЕ СВЯЗИ. Президиум Ленсовета 17 нояб. 1932 в ответ на обращение пр-ва республики принял постановление о шефстве над Киргизией. 26 февр. 1933 во Фрунзе представители Ленсовета и Центрального Исполнительного Комитета Кирг. АССР подписали договор о шефстве, многие пункты к-рого непосредственно касались столицы республики. Ленсовет принял ряд конкретных обязательств по оказанию экон. и культурной помощи республике. В свою очередь трудящиеся Киргизии обязались широко развернуть социалистич. соревнование на предприятиях, в х-вах, помогать Ленинграду в снабжении продуктами, пре-

доставлять ленинградцам места для лечения на курортах Киргизии и др. С 1933 установились дружеств. связи трудящихся Киргизии с моряками Краснознамённого Балтийского Военно-Морского Флота. Киргизстанцы взяли шефство над линкором «Октябрьская революция». Ленинград снабжал к-зы и с-зы республики разл. с.-х. машинами и удобрениями, поставлял энергетич., технич. и полиграфич. оборудование, помог расширить телефонную и телеграфную сеть. В городе с помощью ленинградских специалистов были построены здания Дома пр-ва, пед. ин-та, Кирвоенкомата, пивоваренный з-д и др. Из Ленинграда в Киргизию направлялись на постоянную работу научные и инженерно-технич. работники, преподаватели уч. заведений, рабочие. В 1933—38 прибыло св. 300 рабочих разл. специальностей, а в последующие годы их число достигло 654 человек. В 1927—41 в уч. заведениях Ленинграда получили высшее и среднее образование св. 600 фрунзенцев.

Вскоре после принятия шефства трудящиеся Киргизии отправили в подарок ленинградцам 27 вагонов мяса. 21 марта 1942 были доставлены в Ленинград первые 50 вагонов подарков трудящихся Киргизстана. Всего в годы Вел. Отечеств. войны из Киргизии, в т. ч. из Фрунзе, был отправлен 121 вагон продовольствия и подарков трудящимся Ленинграда и подшефному линкору. После войны киргизстанцы помогали восстанавливать нар. х-во Ленинграда и Ленинградской области. Ленинградцы оказали существ. помощь в стр-ве Фр. ТЭЦ и др. предприятий города.

ЛЕНИНСКИЙ ПРОСПЕКТ, одна из гл. магистралей города. Возник с об-

разованием Пишпека как Купеческая ул. С 1924 — Гражданская, с 1936 — им. Сталина, с 1961 — ул. XXII партсъезда, в 1974 часть её названа именем В. И. Ленина с присвоением статуса проспекта. Связывает вост. и зап. части города, проходит от Чолпонатинской ул. до ул. Ю. Фучика, протяжённость ок. 8 км. В дореволюционный период вдоль улицы располагались торговые лавки купцов, домов, глинобитные мазанки, Серафимовская церковь и татарская мечеть с медресе. В 20-х гг. церковь была приспособлена под клуб, помещения мечети и медресе переданы под семилетнюю школу (здания не сохранились). В 1927 на берегу р. Ала-Арча была построена кооперативом «Интергельпо» суконная ф-ка. В довоенные годы между ул. Первомайской и Киргизской (ныне Орозбекова) был построен хлебозавод (здание не сохранилось), на пересечении с нынешней ул. Панфилова — Дом Советской Армии (ныне Дом офицеров) и гостиница «Киргизия» (ныне здание Главной редакции Киргизской Советской Энциклопедии), на пересечении с Дзержинского проспектом — к/т «Ала-Тоо». Улица первой в городе была покрыта гравием и асфальтирована. В 50-х гг. возведены Дом художника, Дом союзов, к/т «Октябрь», здания горисполкома, Мин-ва сельского х-ва, Госкомитета по делам стр-ва, политехнического техникума, ЦУМ (ныне «Детский мир»); в 60-х гг. — кафе «Сон-Кёл», к/т «Россия», Дом промышл. министерств, здание финансово-экономич. техникума, камвольно-суконного комбината, ТЭЦ, ряд многоэтажных жилых домов, магазины. На проспекте расположены Академия наук Киргизской ССР, филармония, ЦУМ «Айчурёк», Дом быта, швейная фабрика «40 лет Октября», кенафная фабрика и др. промышл. предприятия; сооружены монументы: «Борцам революции», «Дружба народов», арх. скульп. композиция «Манас», установлен Бегельдинову Т. Я. бюст, строится Дом связи и новое административное здание, на пересечении с просп. «Молодая гвардия» находится Аллея Героев, памятник «Героям-комсомольцам 20—40-х годов». На В. переходит в ул. XXII партсъез-

да, к-рая продолжается магистралью, связывающей Фрунзе с гг. Ош, Кара-Валта, а через Джамбул — с Таласской обл.

ЛЕНИНСКИЙ РАЙОН, адм.-терр. единица г. Фрунзе (исполком райсовета и РК Компартии Киргизии: просп. «Молодая гвардия», 32). Образован в 1962 на терр. бывшего Пролетарского района. Расположен в юго-зап. части города. В совр. границах — с 1974. Граница проходит от пересечения просп. им. 50-летия Кирг. ССР с ул. Белинского на Ю. по ул. Белинского и просп. Мира до ВДНХ Кирг. ССР, включая её терр., и далее по юго-зап. границе города до пересечения ул. Абаканской с ул. XXII партсъезда, затем по ней на В. до ул. Ю. Фучика; пересекает последнюю, граница р-на выходит на ул. Рыскулова и идёт по ней до просп. «Молодая гвардия», далее по нему на С. до просп. им. 50-летия Кирг. ССР, затем по нему на В. до пересечения с ул. Белинского. Нас. 137,9 тыс. чел., пл. 2 650 га, в т. ч. зелёных насаждений — 213,4 га (1. I 1983). Осн. магистрали — просп.: Ленинский, им. 50-летия Кирг. ССР, «Молодая гвардия», Мира и ул.: Белинского, Л. Толстого, Токтогула, Киевская, Московская, Гагарина. В составе р-на терр. бывших сёл: Кызыл-Аскер, Пишпек, Попеновка. Здесь находится Западный промышленный узел. Сев.-вост. часть р-на начала формироваться с возникновением г. Пишпека. В конце 20 — нач. 30-х гг. промышл. кооперативом «Интергельпо» построен Рабочий городок, ныне ставший географич. центром района. Застройка по ул. Московской мкр-нов «Запад-1», «Запад-2» начата в 60-х гг.

В Л. р. доля занятых в гор. промышл. произ-ве составляет 40,8%, доля выпускаемой р-ном продукции — 32,1; продукция предприятий машиностроения, пищевой и мясо-молочной про-ти р-на — соответственно 47 и 53—54% продукции этих отраслей по городу. На терр. Л. р. 13 строит., 12 транспортных орг-ций, 26 промышл. предприятий, в т. ч. з-ды: с.-х. машиностроения им. М. В. Фрунзе, контрольно-измерит. приборов, лесотарный, прибороремонтный, пивоваренный; мясоконсервный комби-

Третья делегация Киргизии, доставившая 16 вагонов подарков, на приёме в Ленсовете. Март, 1943.



нат; ф-ки: хлопкопрядильная, ткацкая им. 8 Марта, «Мебельщик»; произв. объединения: кондитерской пром-ти, «Фрунзеавторемонт», «Фрунзестройматериалы» (см. соответствующие статьи); ж.-д. ст. Пишпек, а также университет, финансово-экономический техникум, политехнический техникум, 8 ПТУ; 22 школы; 44 дошкольных учреждения; Академия наук Киргизской ССР, 2 отраслевых НИИ, в т. ч. научно-произв. объединение по земледелию, 3 проектные орг-ции, в т. ч. «Фрунзегорпроект»; 8 массовых б-к с общим фондом 515 тыс. экз., в т. ч. респ. детская б-ка, б-ки им. Н. К. Крупской и им. Дж. Турусбекова; филармония, кино театры «Октябрь», «Манас», «Молодая гвардия», «Весна», «Локомотив», Дворец культуры им. В. И. Ленина, 7 клубов; ипподром; 8 больниц, 7 поликлиник; Ошский базар. В Л. р. находится здание, в к-ром работает Фрунзенский горисполком. Местом отдыха трудящихся являются зелёные массивы ВДНХ Кирг. ССР, Парк культуры и отдыха имени Ю. Фучика. На просп. «Молодая гвардия» сооружены мемориал Аллея Героев и памятник «Героям-комсомольцам 20—40-х годов», на Советской площади — арх.-скульп. композиция «Манас».

ЛЕНИНСКОЕ, пригородное село в Аламединском р-не. Осн. в 1919. Расположено сев.-вост. Фрунзе, в 15 км от гор. ж.-д. вокзала. Центр Ленинского сельсовета и к-за им. В. И. Ленина. Нас. 6,7 тыс. чел. (1983). Ведущая отрасль х-ва — молочное жив-во. Имеются проф.-технич. уч-ще, ср. школа, кинотеатр, Дворец культуры, больница, клуб, б-ка и др. Установлен памятник погибшим в Вел. Отечество войне.

ЛЕНИНЧИЛ ЖАШ, газета, орган ЦК ЛКСМ Киргизии (редакция: ул. Первомайская, 63). Осн. в 1926. В годы Вел. Отечеств. войны была временно объединена с газетой «Кызыл Кыргызстан» (ныне «Советтик Кыргызстан»), в 1945 выпуск возобновлён. Издаётся на кирг. языке, выходит 3 раза в неделю. Популярны рубрики: «Ударники пятилетки», «Энтузиазм, знания и творчество молодых — пятилетке», «Животноводство — ударный фронт комсомола»,

«Никто не забыт, ничто не забыто», «Их жизнь — пример», «Молодой мастер киргизского искусства» и др. Тираж 126 тыс. экз. (1983). В 1976 награждена орденом «Знак Почёта». **ЛЕСОПАРКИ В СЕВЕРО-ЗАПАДНОЙ ЧАСТИ ГОРОДА.** Представляют единую систему зелёных массивов, заложенных в 1960—70 южнее и сев. Западного Большого Чуйского канала. Примакают к Парку им. 40-летия Октября. В состав входят лесопарки: им. 40-летия ВЛКСМ (ул. Ленинградская, юж. ЗВЧК; пл. 13,0 га), «Молодая гвардия» (просп. «Молодая гвардия», сев. ЗВЧК; пл. 21,5 га), по ул. Ключевой и Тюменской (юж. ЗВЧК; пл. 4,0 га), по ул. Белинского (сев. ЗВЧК; пл. 11,0 га), плодово-декоративный по ул. Херсонской (пл. 6,0 га). Аллеи грунтовые, посадки загущённые, близость грунтовых вод создаёт благоприятные условия для роста растений. Посадки из дуба, берёзы, тополя, вяза, акации и др.

ЛЕСОТАРНЫЙ ЗАВОД Фрунзенский (ул. Сыдыгалиева, 4). Созд. в 1945 как тароремонтная мастерская. С 1950 — «Киргизпищетара», с 1959 — Кирг. лесотарный з-д. Наст. название — с 1965. Выпускает деревянную и гофрированную тару. В 1982 произведено деревянной тары 615 тыс. шт., гофрированной — 3,9 млн. м². Реализовано продукции на 3,3 млн. руб. На 1. I 1983 было 229 работающих; 103 ударника, 1 бригада коммунистич. труда; 8 работников удостоены правительств. наград.

«ЛЕТОПИСЬ ПЕЧАТИ КИРГИЗСКОЙ ССР», см. «Кыргыз ССРинин басма саздерунун летописи».

ЛИКЕРО-КОНЫЯЧНЫЙ КОМБИНАТ Фрунзенский (ул. Советская, 220). Осн. в 1925 на базе кустарного предприятия как ликёро-водочный з-д. С присоединением в 1981 коньячного произ-ва носит нынешнее название. Выпускает ликёро-водочные и коньячные изделия. В 60-х гг. произведён ряд реконструкций. Объём выпускаемой продукции составляет 2,4 млн. дал (1982). 30% продукции — улучшенного качества. Часть продукции поставляется в республику Ср. Азии и Казахстан. На 1. I 1983 было 314 работающих; 94 ударника и 3 участка коммунистич. труда; 8 работников удостоены правительств. наград.

ЛИТЕЙНО-МЕХАНИЧЕСКИЙ ЗАВОД, см. «Киргизавтомаш» (завод).

«ЛИТЕРАТУРНЫЙ КИРГИЗСТАН», лит.-художеств. и общественно-политич. журнал, орган Союза писателей и ЦК ЛКСМ Киргизии (редакция: ул. Пушкина, 70). Осн. в 1955, издаётся на рус. языке, выходит 6 раз в год. Популярны рубрики: «В семье единой», «Голоса друзей», «Печатается впервые» и др. Тираж 11 тыс. экз. (1983).

ЛОГВИНЕНКО УЛИЦА (бывшая Больничная). В 1934 названа именем Я. Н. Логвиненко. Старое название — от больницы, находившейся на ней. Проходит с Ю. на С. Протяжённость ок. 4 км. Первое 2-этажное здание построено в 30-х гг. для мед. школы (ныне мед. училище). На пересечении с ул. Токтогула в доме № 41 в 1919 размещался штаб 1-го Пишпекского советского полка, командиром к-рого был Я. Н. Логвиненко (установлена мем. доска). На улице расположены: Дом кино, хореографическое училище, медицинское училище.

ЛЫЖНЫЙ ПЕРЕХОД ФРУНЗЕ — МОСКВА. Его участники — курсанты Кирг. аэроклуба А. Самтыров, И. Туркменов, Н. Красников, И. Николаев, А. Назаров, А. Перлов, Р. Шарипов. Стартовали 30 дек. 1935. Преодолели расстояние до Москвы (ок. 4 тыс. км) за 54 дня, на 6 дней раньше намеченного срока. Почти половину пути прошли пешком, т. к. не было снега. По Оренбургской степи шли в сильную метель. Они доставили трудовой рапорт молодёжи Киргизии 10-му съезду ВЛКСМ.

ЛЮБИТЕЛЕЙ КНИГИ ОБЩЕСТВО Кирг. ССР (правление: ул. Первомайская, 50). Созд. в 1974. Добровольная массовая обществ. орг-ция, призванная содействовать улучшению пропаганды печатных изданий в республике, более активному их использованию в коммунистич. воспитании трудящихся, широкому привлечению общественности к распространению лит-ры. Объединяет 4 обл., 14 гор., 44 р-ных и 2 738 первичных орг-ций (414 тыс. чл.), 1 350 коллективных чл. (1983). Под руководством респ. правления работают 898 кружков по ремонту книг, 210 клубов любителей книги, 260 нар. книжных маг. и киосков, 890 обществ. распространи-

телей. Фрунзенское гор. отделение об-ва (правление: ул. Первомайская, 50), созд. в 1975, объединяет (1983) 4 р-ных отделения, 305 первичных орг-ций, 133 коллективных и св. 50 тыс. индивид. чл. В городе работают 40 нар. книжных маг., 30 клубов любителей книги.

М

МАГАЗИНЫ. В городе 720 предприятий розничной торговли, общей торговой пл. 72,1 тыс. м². Торговлю промышл. товарами осуществляют Центр. универмаг «Айчүрөк», его филиал — маг. по продаже товаров на ивалюту и чеки ВО Внешпосылторга (ул. Советская, 136), и 122 предприятия объединения «Промтовары». Наиболее крупные маг. объединения: «Детский мир», «Тысяча мелочей», «Люкс» (Ленинский просп., 97) и др. Объединение располагает сетью специализиров. маг.: «Дом мебели» (ул. Советская, 14), «Дом одежды» (Ленинский просп., 243), «Дом обуви» (ул. Бейшеналиевой, 23), культтоваров, автомобилотехники, детских и др. товаров. Торговлю продовольств. товарами осуществляют 179 маг., 12 стационарных палаток, 200 пунктов мелкорозничной сети объединения «Продтовары». Плодоовощной продукцией город снабжают 5 маг. объединения

Магазины «Жарашык» в жилом доме на проспекте «Молодая гвардия».



«Заготторгплодоовощ» и 5 маг. «Гор-коопторга». Значит. кол-во М. сосредоточено в торговых центрах: «Ярмарка» (7-й мкр-н), «Айдын-Кёл» (4-й мкр-н) и у ТЭЦ. Функционируют также *книжные магазины*, фирменные магазины «Жанылык» Мин-ва лёгкой пром-ти Кирг. ССР и «Кыял» объединения нар. худ. промыслов «Кыял» (оба: ул. Куйбышева, 93); промтоварный маг. Военторга (ул. Киевская, 114); цветочные маг. (см. «Цветы Киргизии»); «Природа» (ул. Турусбекова, 37); «Охотник» (ул. Московская, 185); «Научные приборы»; 7 маг. «Оптика»; «Океан» (ул. Беллинского, 61); *Художественный салон* и др.

МАГИСТРАЛЬ ФРУНЗЕ — «МАНАС», автомобильная дорога, соединяющая город с аэропортом «Манас». 1-й технич. категории, протяжённость 30,5 км. Проект автомагистрали разработан ин-том «Киргиздортранспроект». Трасса магистрали проходит по терр. Аламединского и Сокулукского р-нов через сёла Пригородное, Раздольное, Манас. Имеются транспортные развязки на разных уровнях, декоративное озеленение. Коллектив авторов (В. Козлов, В. Паньчев и др.) удостоен Гос. премии Кирг. ССР.

МАЕВКА, пригородное село в Аламединском р-не. Осн. в 1945. Расположено сев. Фрунзе, в 8 км от ж.-д. ст. Пишпек. Относится к Нижне-алаартинскому сельсовету, центр с-за «Майский». Нас. 5,9 тыс. чел. (1983). Ведущая отрасль х-ва — овощеводство. Имеются ср. школа, клуб, б-ка, больница.

«МАНАС», арх.-скульп. композиция. Сооружена (1981) на *Советской площади* у здания филармонии. Сложная многофигурная композиция воссоздаёт образы героев кирг. нар. эпоса «Манас»: Манаса, его верного друга и жены Каныкей и советника — мудреца Бакаля. В композицию входят бюсты сказителей эпоса «Манас» — манасчи: Каралаева Саякбая, Орозбакова Сагынбая, Джаны уулу Тыныбека и Балык уулу Найманбая. Центр. фигура композиции — Манас на летящем коне, с мечом и щитом, побеждающий дракона, — выполнена из ковanej меди. Выс. вместе с конём 6,3 м. Дл. дракона 13 м; желе-

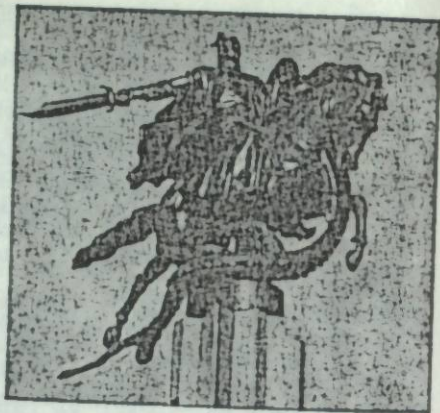

Архитектурно-скульптурная композиция «Манас». Фрагмент.

зобетонный постамент, на к-рый вознесена фигура всадника, облицован серым полированным гранитом, выс. 14,7 м. Фигура Каныкей (выс. 4,5 м) установлена на постаменте высотой 3,5 м, фигура Бакаля (выс. 4,5 м) — на постаменте выс. 1,5 м. Фигуры выполнены из ковanej меди, постаменты, изготовленные из монолитного железобетона, облицованы гранитными полированными плитами. Фигуры героев эпоса окружены бассейном с фонтанами, перед бассейном — цветник. Бюсты сказителей эпоса расположены с зап. и вост. стороны цветника, выполнены из красного гранита. Их высота с постаментами в ср. до 3 м. Скульп. Т. Садыков, арх. А. Печёнкин.

МАНАС, пригородное село в Сокулукском р-не. Расположено сев.-зап. Фрунзе, в 25 км от ж.-д. ст. Пишпек, на автомобильной *магистрали Фрунзе — «Манас»*. Относится к Атбашинскому сельсовету. Нас. 2,9 тыс. чел. (1983). В селе находятся птице-завод, утконозавод, имеются ср. школа, клуб, б-ка, медпункт, дошкольные учреждения, торговый центр. Построены 5-этажные крупнопанельные жилые дома серии 105.

«МАНАС», Фрунзенский аэропорт «М.», крупнейший аэропорт Кирг. управления гражданской авиации. Принимает самолёты гражданской авиации всех типов. Осуществляется регулярное воздушное сообщение с 47 городами страны (в т. ч. с Моск-

вой, Ленинградом, Киевом и др.), со всеми областными центрами Кирг. ССР, а также с Джалал-Абадом, Кызыл-Кийей, Исфаной, Чолпон-Атой, Тамгой. Курсируют самолёты ИЛ-62, ТУ-134, ТУ-154, ЯК-40. В 1982 отправлено 0,9 млн. пасс., 8,5 тыс. т грузов, 3,6 тыс. т почты. «М.» связан с Фрунзе маршрутными, экспрессными автобусами, микроавтобусами и такси. Аэродром вступил в эксплуатацию в 1974. Аэровокзал построен в 1980 (арх. В. Иванов, А. Куделя, А. Джумакалпиев, инж. С. Лопатин), пропускная способность — 1 700 пасс. в час; работают комната матери и ребёнка, медпункт, рестораны, кафе, справочное бюро, кассы по продаже авиабилетов (реализация авиабилетов осуществляется также в Центр. агентстве воздушных сообщений; просп. Мира, 95) и билетов на автобусы, стол упаковки багажа и др. Настенные росписи выполнены худ. С. Вакашевым в соавт. с И. Чокоевым. В наружной и внутренней отделке здания применены естественные камни месторождений Киргизии, анодированный алюминий и дерево ценных пород.

«МАНАС» (просп. Мира, 47), широкоформатный кинотеатр. Открыт в 1966. Зрительный зал на 740 мест. Демонстрируются сов. и зарубежные фильмы. Действуют студенческий кинолекторий «Кино и время», детские киноклубы «Светофор», «Звёздочка». В фойе работает установка дневной проекции для показа кинорекламы и хроники. В 1982 — 1,6 млн. кинозрителей.

Кинотеатр «Манас».

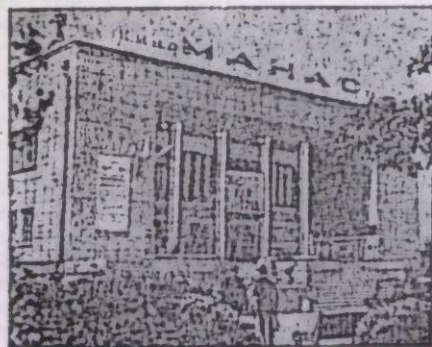

МАРКСА ПРОСПЕКТ (бывшая ул. Хивинская). С 1958 — ул. Фирсова. Возникла во 2-й пол. 50-х гг. В 1974 была названа именем К. Маркса и получила статус проспекта. Тянется с С. на Ю. от ул. Горького до мкр-нов, юж. его часть проходит между 3-м, 7-м, 4-м, 5-м мкр-нами, протяжённость ок. 2,5 км. Сев. часть застроена в осн. домами усадебного типа и озеленена различными видами деревьев, южная — арчой и елью. На просп. расположен завод железобетонных изделий.

МАСЛОСЫРВАЗА, Фрунзенская производственно-бытовая м. (ул. Кызылординская, 1). Осн. в 1940. Выбатывает сыры плавяные 14 наименований, масло коровье топленое; занимается приёмом масла, сыров от э-дов, их хранением, переработкой, сбытом. В 1940 для хранения продукции имелись холодильные камеры на 185 т, в 1982 — на 1 830 т условной ёмкости. В результате реконструкции цеха плавяных сыров и установки дополнит. технологич. оборудования выработка продукции в 1982 составила 2 154 т. В 1982 было 30 ударников, 5 бригад коммунистич. труда; 8 работников удостоены правительственных наград.

МАШИНОСТРОИТЕЛЬНЫЙ ТЕХНИКУМ Фрунзенский (Ленинский просп., 215). Осн. в 1951 как вечернее уч. заведение. В 1965 открыты дневное и заочное отделения. Специальности: литейное произ-во чёрных металлов, ковочно-штамповочное произ-во, обработка металлов резанием, монтаж и эксплуатация металлообрабатывающих станков и автоматич. линий, технология сварочного произ-ва, преподавание труда и черчения. В 1982/83 уч. г. обучалось 2 260 уч-ся, в т. ч. на дневном — 1 380, на вечернем — 360, на заочном — 310. Имеет б-ку с кн. фондом св. 85 тыс. экз.; филиал в Джалал-Абаде (210 уч-ся). На 1. I 1982 — 91 преподаватель. С 1951 по 1982 выпущено специалистов — 7 810.

«МЕБЕЛЬЩИК», Фрунзенская фабрика «М.» (ул. Тимура Фрунзе, 2). Осн. в 1968 на базе небольшого деревообрабатывающего производства и бывшей ф-ки белодеревянной мебели. Выпускает мебель ученическую, детскую, специальную, кухонную. В

1982 произведено продукции на более чем 2 млн. руб. В 1982 было ок. 305 работающих; 63 ударника, 4 бригады коммунистич. труда; 5 работников удостоены правительств. наград.

МЕДИЦИНСКИЙ ИНСТИТУТ, Киргизский государственный м. и. н., КГМИ (ул. 50 лет Октября, 92). Осн. в 1939. В годы Вел. Отечеств. войны был временно объединён с эвакуиров. во Фрунзе 2-м Харьковским мед. ин-том.



Медицинский институт.

В составе ин-та ф-ты: лечебный, педиатрич., стоматологич., сан-гигиенич., фармацевтич.; ф-т усовершенствования врачей; 58 теоретич. и клинических кафедр, подготовит. курсы, центр. н.-и. лаборатория, 6-ка (ки. фонд св. 450 тыс. экз.). В 1982 83 уч. г. обучалось 4 885 студентов. Осн. н.-и. работы ведутся по проблемам адаптации к условиям высокогорья; радиобиологии; краевой особенности организма в норме и патологии в возрастном аспекте; распространения, течения и лечения нервных болезней в местных условиях. Ин-ту предоставлено право принимать к защите кандидатские диссертации по нормальной и патологич. физиологии. На 1. I 1983 работали 587 преподавателей, в т. ч. 4 акад. и чл.-корр. АМН СССР и АН Кирг. ССР, 38 проф. и д-ров, 272 доцента и канд. наук. Сотрудниками ин-та получено 15 авторских свидетельств на изобретения. Издаёт научные труды с 1943, к 1982 выпущено 145 сборников и св. 100 монографий. Издаётся многотиражная газета «Советский врач» (1956). Имеет спортивно-оздоровит. лагерь на оз. Иссык-Куль и профилакторий. Деятельность ин-та связана с именами учёных-педагогов:

И. К. Ахунбаева, М. М. Миррахимова, В. А. Исабаевой, К. Рыскуловой, А. Мурзалева, В. Ф. Малышева и др. Ректор — С. В. Данияров (с 1971). Гл. корпус построен в 1964. За время существования выпущено св. 14,5 тыс. специалистов.

МЕДИЦИНСКОЕ УЧИЛИЩЕ Республиканское (ул. Логвиненко, 16). Осн. в 1926 как женские акушерские курсы. В 1928 преобразовано в фельдшерско-акушерский техникум, с 1935

— среднемедицинская школа, с 1950 — наст. название. На 4 отделениях готовит медицинских сестёр общего и детского профиля, фельдшер-лаборантов и фармацевтов. Имеется 6-ка (ки. фонд св. 85 тыс. экз.). В 1981/82 уч. г. обучалось 1 294 учащихся. На 1. I 1982 работали 97 преподавателей. За время существования уч-ща выпущено более 15 тыс. специалистов (1982). Награждено орденом Трудового Красного Знамени (1967).

МЕЖДУГОРОДНАЯ ТЕЛЕФОННАЯ СТАНЦИЯ Республиканская (Ленинский просп., 227). Образована в 1970

Междугородная телефонная станция.



на базе телеграфно-телефонной станции (1936). Среднесуточный объём работы 24,4 тыс. разговоров, в т. ч. исходящих — 15,5 тыс., транзитных — 7,2 тыс., входящих — 1,68 тыс. Предприятие высокой культуры производства (1971), предприятие коммунистич. труда (1974). Кол-во работников на 1. I 1982 — ок. 550 чел., из них 6 чел. награждены орденами СССР.

«**МЕКТЕП**», книжное изд-во Гос. комитета Кирг. ССР по делам изд-в, полиграфии и книжной торговли (ул. Советская, 170). Осн. в 1953 как Кирг. гос. учебно-пед. изд-во (Киргизучпедгиз) на базе отдела учебников и уч. пособий изд-ва «Кыргызмамбас» (Киргосиздат). С 1963 носит нынешнее название. Выпускает учебники, уч. пособия для общеобразоват. школ, вузов, средних спец. учебных заведений; научно-популярную, общественно-пед., муз. и художеств. лит-ру, лит-ру по комсомольской и пионерской работе, плакаты. В 1954 изд-во выпустило 133 названия книг и брошюр тиражом 1,3 млн. экз., в 1982—285 названий тиражом ок. 6 млн. экз.

МЕЛЬКОМБИНАТ, см. *Хлебопродуктов комбинат*.

МЕМОРИАЛ «ВЕЧНЫЙ ОГОНЬ», см. *Памятник красногвардейцам*.

МЕМОРИАЛ 28 ГЕРОЕВ-ПАНФИЛОВЦЕВ, соревнования по стендовой стрельбе, посвящённые памяти воинов-панфиловцев, героически сражавшихся с фашистскими захватчиками под Москвой 16 ноября 1941. Проводится во Фрунзе с 1973 ежегодно. В 1978 получил статус Всесоюзных соревнований. Принимают участие сильнейшие спортсмены союзных республик, г. Москвы и Ленинграда, а также члены сборной команды СССР. Участником мемориала был А. Мелентьев и др.

МЕМОРИАЛ Д. ШОПОКОВА, Всесоюзные соревнования по боксу, посвящённые памяти Героя Советского Союза Д. Шопокова. Проводится во Фрунзе ежегодно с 1974. Принимает участие ок. 200 спортсменов из разных городов СССР.

МЕМОРИАЛ Я. Н. ЛОГВИНЕНКО, соревнования по лёгкой атлетике, посвящённые памяти командира *Первого Пишпекского советского полка*

Я. Н. Логвиненко. Проводится во Фрунзе ежегодно с 1971. В 1974 получил статус Всесоюзных соревнований. Принимает участие более 500 спортсменов из разл. городов СССР. Победителями этого турнира в разное время были Т. Колпакова, С. Джуманазаров, Ш. Аббясов, О. Барч и др.

МЕМОРИАЛЬНЫЕ ДОСКИ. Первая М. д. установлена в 1925 на доме, где жил М. В. Фрунзе. На доме № 409 по просп. им. 50-летия Кирг. ССР установлены 2 М. д. с надписями о том, что в этом здании в 1918—20 размещался уездно-городской комитет РКП(б) и штаб обороны города и с 28 июля по 2 авг. 1920 проходил 1-й Пишпекский уездный съезд союзов молодёжи. М. д. установлены на зданиях: по ул. Советской, 218, где в 1918 размещалась редакция «Пишпекского листка»; по ул. Иваницына, 135, где работал Пишпекский горсовет; по ул. Советской, 197, в к-ром находился уездный исполком Совета рабочих и солдатских депутатов; по ул. Токтогула, 125, здесь в 1919 размещался штаб I-го Пишпекского советского полка; на клубе железнодорожников ст. Пишпек, где в 1930 выступил с речью Ю. Фучик; по ул. Краснооктябрьской, 120, где в 1941 находился штаб и политотдел 385-й Кричевской стрелковой дивизии; по ул. Л. Толстого, на здании строительного техникума, где в 1941 были сформированы 660-й,

Мемориал им. Д. Шопокова. Соревнования по боксу.

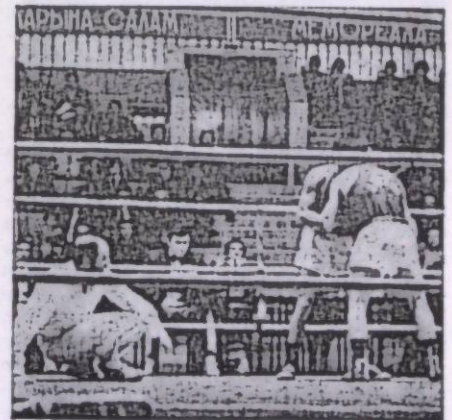

664-й и 665-й ночные бомбардиров. полки; по ул. Краснооктябрьской, 110, здесь в 1941 размещался штаб 40-й Померанской отдельной стрелковой бригады. М. д. имеются на построенных кооперативом «Интергельпо» зданиях школы (ул. «Интергельпо», ср. школа № 22) и клуба з-да с.х. машиностроения им. М. В. Фрунзе. М. д. установлены на зданиях, где жили или работали И. К. Ахунбаев (ул. Тоголока Молдо, 1) и просп. Дзержинского, 40), К. И. Склябин (просп. Дзержинского, 30), В. Ф. Малышев (ул. Логвиненко, 18), В. М. Юнусалиев (ул. Панфилова, 146), Е. А. Розова (просп. Дзержинского, 16), И. А. Батманов (просп. Дзержинского, 40), Ю. Е. Неболюбов и М. М. Адышев (Ленинский просп., 261), В. Вейшеналиева и М. Рыскулов (просп. Дзержинского, 43), А. Малдыбаев и К. Маликов (просп. Дзержинского, 7), М. Н. Луцких (ул.

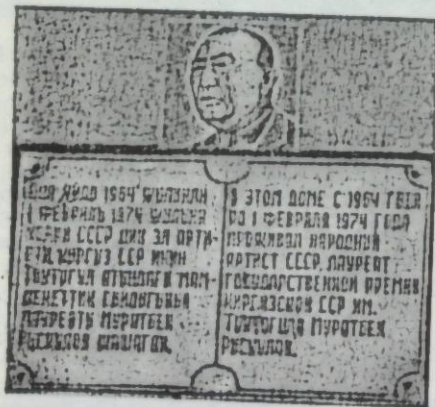

Коммунистическая, 68 и ул. Чуйкова, 93), И. В. Выходцев (ул. Крупской, 16) и др. В 1982 в городе насчитывалось 30 М. д.
МЕХАНИЧЕСКИЙ ЗАВОД, Фрунзенский ремонтно-механический завод. Первый в Киргизии з-д металлообрабатывающей пром-ти. Вступил в строй в мае 1931. Выпускал разл. металлч. изделия, выполнял заказы промышл. предприятий, ремонт автомобильных и тракторных моторов, токарных станков. С 1939 осн. направление работы — ремонт с.х. машин. В 1941 объединён с механич. мастерскими кооператива «Интер-



В токарном цехе механического завода.

гельпо» и с эвакуированным из г. Осипенко з-дом с.х. машиностроения (см. *Сельскохозяйственного машиностроения завод*).

МИКРОРАЙОНЫ. В связи с бурным ростом жилищного стр-ва в городе с конца 50 — нач. 60-х гг. начинают формироваться М. Первым мкр-ном в городе был *Ботанический массив*, 2-м мкр-ном — терр. юж. ул. 50 лет Октября, р-н велотрека. В композиции жилых домов М. учитываются природно-климатич. особенности; формирование М. происходит в процессе нового стр-ва и реконструкции сложившейся застройки; большое внимание уделяется арх. решению жилых кварталов. На 1. I 1983 было 26 мкр-нов, из них 14: «Аламедин», Ботанический массив, «Восток-6», «Запад-1», «Запад-2», с 3-го по 11-й (см. соответствующие статьи) сформированы полностью; мкр-ны «Восток-1» (по ул. Фрунзе, вост. ул. «Правды»), «Восток-5» (юж. сторона Ленинского просп. к В. от р. Аламедин), «Кёк-Джар» (зап. ул. Алма-тинской к Ю. от ул. Горького) и в центр. части города находятся в стадии стр-ва. Нек-рые жилые кварталы после завершения стр-ва перейдут в разряд мкр-нов («Юг-1», «Кызыл-Аскер», в р-не просп. Мира и ул. Айни).
МИЛИЦИИ ШКОЛА, Фрунзенская специальная средняя школа милиции (ул. Л. Месароша, 3). Осн. в 1969. Готовит офицеров милиции и юристов средней квалификации для органов системы внутренних дел. Имеет дневное и заочное отделения. Книжный фонд библиотеки св. 20 тыс. экзем-пляров.

МИЛИЦИЯ. С марта 1917 в Пишпеке функционировала т. н. «народная» М. Временного пр-ва, к-рая являлась, в сущности, всего лишь переименованной царской полицией. После Окт. революции трудящиеся города под руководством *большевистских групп Пишпека* развернули активную борьбу по созданию новой советской рабоче-крестьянской М. Реорганизация М. в подлинно народную началась после гор. митинга 31 дек. 1917, на к-ром начальником Пишпекской гор. милиции был избран сочувствующий большевикам Г. Д. Щадилов (см. «Общество 31 декабря 1917 года»). В февр. 1918 М. была полностью реорганизована в Пишпекскую рабоче-крестьянскую М., численность к-рой составила 25 чел. На неё были возложены функции не только охраны обществ. порядка, но и служб гос. безопасности. После *Беловодского мятежа* (дек. 1918) её состав был доведён до 90 чел. В нач. 1919 гор. М. объединена с уездной М. в Пишпекскую уездно-гор. М.; 15 сент. 1919 гор. М. вновь выделена в самостоятельный орган в составе Пишпекской уездно-гор. М. Рабоче-крестьянская М. самоотверженно участвовала в подавлении Беловодского (наряду с *Красной Гвардией Пишпека*) и Нарынского мятежей, выявляла и задерживала скрывшихся участников мятежей, обезвреживала агентов белогвардейцев, боролась с преступниками-рецидивистами, спекулянтами, нарушителями революц. порядка. Наркомат внутренних дел РСФСР оказывал всемерную помощь М. Киргизстана кадрами, вооружением, нормативными актами, налаживанием розыскной работы. В нач. 20-х гг. в Пишпек были командированы А. С. Детьенко, П. П. Воронцов и др., принявшие участие в организации первых милицеских формирований. В 1925 в Пишпеке открыта школа подготовки комсостава милиции и кабинет криминалистики. Большой вклад в организацию деятельности М. внесли: Г. Д. Щадилов, С. Мураталин, Дж. Садаев, Т. Токбаев, И. Кобеков и др. В годы Вел. Отечеств. войны М. выполняла дополнит. обязанности: розыск лиц, потерявших связь с родственниками, борьба с дезертирством, размещение эвакуи-

рованных, устройство детей, потерявших родителей. За годы войны с помощью гор. М. 120 тыс. родителей установили связь с потерявшимися детьми. Св. 200 милиционеров добровольно ушли на фронт.

В послевоенный период усовершенствовалась организац. структура М. Все милицеские службы города вошли в состав Управления внутренних дел (УВД) горисполкома. Были созданы Ленинский, Первомайский, Свердловский, а также Октябрьский районные отделы внутренних дел (РОВД). РОВД, отделы и подразделения УВД (в 1982 их 15) организуют борьбу с преступностью, обеспечивают охрану социалистич. собственности, обществ. порядка, прав и законных интересов граждан, осуществляют паспортную систему, обеспечивают безопасность движения транспорта и пешеходов (см. *Государственная автомобильная инспекция*), ведут дознание по отдельным видам преступлений. В системе УВД отделы вневедомств. и пожарной охраны (см. *Пожарная охрана*) и следственный подразделения патрульно-постовой службы. М. организует охрану порядка по принципу единой дислокации постов и маршрутов, патрульных участков. Внедрены подвижные пункты милиции, передвижные милицеские группы и ряд др. передовых форм укрепления общественного порядка. В своей деятельности М. опирается на обществ. пункты охраны правопорядка (в 1982 их 40), добровольные народные дружины (их 507), советы и группы профилактики на предприятиях (178), товарищеские суды и др. массовые самодеят. орг-ции трудящихся. За последние годы существенно повысилась оснащённость органов и подразделений внутренних дел служебным транспортом, средствами связи, криминалистич. техникой, качественно укреплены кадры. 92% ср. и старшего начсостава имеет высшее и среднее спец. образование (с 1969 во Фрунзе действует ср. спец. школа милиции МВД СССР). В 1970 при УВД стал функционировать кабинет передового опыта и Музей славы. Каждый 7-й сотрудник М. города носит почётное звание «Отличник милиции»; 4 адм. участка, 6 постов и маршрутов кол-

легней МВД Кирг. ССР названы лучшими (1982). Майор милиции В. Нурматов за мужество, проявленное при выполнении служебного долга, награжден орденом Красной Звезды (1971), старшина милиции А. Райымбеков — орденом Трудового Красного Знамени (1981).

МИРА ПРОСПЕКТ. Тянется к Ю. от линии ж. д. до юж. границы города. Протяженность ок. 2 км. Соединяется путепроводом (1972; дл. 600 м) с *Белинского улицей*. Вдоль тротуаров — многорядные посадки деревьев. Начал застраиваться в конце

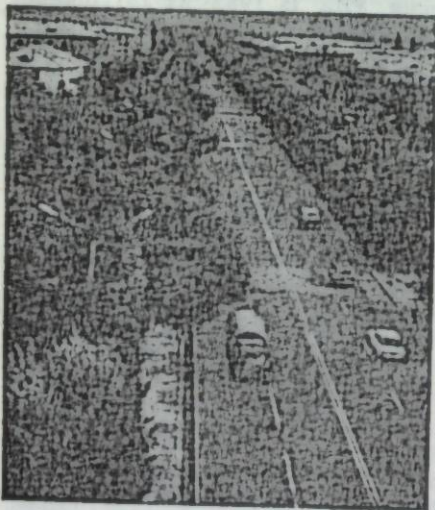

Проспект Мира.

40-х гг. как продолжение ул. Белинского. С 1953 — ул. Новобелинская. Наст. название — с 1960. В юж. части проспекта (на вост. стороне) в 1960 возведён 2-й в городе мкр-н. В конце 70 — нач. 80-х гг. появились 7- и 12-этажные жилые дома. На просп. расположены: шампанвинокомбинат, автоторожный техникум, политехнич. ин-т, к/т «Манас», проектный ин-т «Киргиздортранспроект», 6-ка им. Н. К. Крупской, маг. «Вайчечекей» и др. В юж. части проспекта — мозаичное панно «Встреча гостей» (1964; худ. А. Михалёв).

МИТИНГИ И НАРОДНЫЕ ВОЛНЕНИЯ 1905 В ПИШПЕКЕ. Первая русская революция оказала большое влияние на подъём революц. движе-

ния в Пишпекке. В 1905 прошли нар. волнения и митинги, инициаторами к-рых были члены с.-д. группы (см. *Социал-демократическое движение в Пишпекке*). 6 авг. состоялся 1-й митинг, в к-ром приняли участие ок. 400 чел. преимущественно переселенцев. В числе митинговавших были и кирг. дыйкане. Участники выработали петицию с требованием-просьбой: о наделении крестьян землёй, об уменьшении земельного налога и снижении цен на товары нар. потребления, об уравнении в правах всех сословий, о введении всеобщего бесплатного обучения, о свободе слова и печати, собраний и союзов, о всеобщем и равном избират. праве, об открытии библиотек, о введении местного самоуправления.

Всероссийская политич. стачка в окт. 1905 вызвала новые волнения в Пишпекке и уезде. 22 окт. 1905 в Пишпекке (здесь о царском манифесте 17 окт. узнали из частных телеграмм 21 окт.) состоялся многолюдный митинг с участием разл. социальных и нац. слоёв населения. Обсуждены вопросы: роль революц. партии в освободит. движении, разница между самодержавным и представительным правлением, аграрный вопрос, подати и налоги. Были распространены листовки и прокламации. 8 нояб. 1905 вновь состоялся нар. митинг, участники к-рого составили петицию и послали её пред. Сов. Мин. графу С. Ю. Витте. 16—25 нояб. 1905 провели забастовку служащие почтово-телеграфной конторы. Напуганная размахом революц. борьбы, администрация края 23 дек. объявила Пишпекский уезд на положении «усилен-

Репродукция с картины «Митинг в Пишпекке 23 октября 1905 г.» художника Д. Н. Флекмана.



ной охраны». Борьба трудящихся Пишпекке и уезда как составная часть общероссийского революц. движения носила характер национально-освободит. движения.

МИТИНГИ И НАРОДНЫЕ ВОЛНЕНИЯ 1917 В ПИШПЕКЕ. В 1917 Пишпек стал одним из центров революц. движения в Семиречье. После Февр. революции одной из распространённых форм революц. борьбы были митинги. 25 марта в Пишпекке собрался общегор. митинг. Его участники арестовали и отправили в тюрьму и. о. уездного начальника, жандармского полковника и др. представителей власти. Врем. пр-ва, избрали уездного комиссара и его помощника, но не смогли удержать власть. 30 апр. состоялся массовый митинг рабочих, солдат и крестьян. Митинг явился откликом на апрельские события в Петрограде. Борьба за демократизацию органов власти шла непрерывно. Массовый митинг состоялся 9 июня. В сер. июня вспыхнул «бунт» жён солдат-фронтовиков. В связи с июльскими событиями в Петрограде большевики организовали 9 июля массовый политич. митинг, к-рый носил антиправительств. характер. 6 окт. произошло столкновение между кирг. беднотой и манапами, собравшимися на съезд *Киргизского общественного комитета*. В сер. окт. волнения охватили весь город, оставленный властями без хлеба. В нояб.—дек. ещё шире развернулось революц. движение в городе и уезде. В конце дек. по инициативе большевистской группы Пишпекке был созван массовый митинг, в к-ром участвовало ок. 1 000 чел. На митинге был избран новый начальник милиции, организована красногвардейская дружина (см. *Красная Гвардия Пишпекке*), созд. «Общество 31 декабря 1917 года». На протяжении всего 1917 в Пишпекке не прекращалась революц. борьба за установление власти Советов.

«МОЛОДАЯ ГВАРДИЯ» ПРОСПЕКТ (бывшая Атбашинская ул.). В 1948 в память героев-комсомольцев Краснодона названа ул. «Молодая гвардия», с 1960 — бульвар под тем же названием, с 1970 — проспект. Тянется от линии ж. д. до сев. границы города, протяженность ок. 3,1 км. Часть улицы от линии ж. д. до ул. Киев-

ской озеленена в 1940, в 1951 посадки доведены до просп. им. 50-летия Киргизской ССР. Стр-во многоэтажных домов начато с 50-х гг. На проспекте находится зимний плават. бассейн, ПТУ № 10, Кирг. респ. совет по туризму и экскурсиям, летний к/т «Молодая гвардия», райком Компартии Киргизии и исполком райсовета Ленинского р-на, Дом радио, маг. «Ак-Куу», «Жарашык» и др. Сооружены мемориал *Аллея Героев* и памятник «Героям-комсомольцам 20—40-х годов». Просп. продолжается автомагистралью, к-рая пересекается с *северной объездной дорогой*. **МОЛОЧНЫЙ КОМБИНАТ** Фрунзенский (ул. Восточная, 344). Созд. в 1936 как маслозавод на базе пивоваренного з-да. В довоенный период перерабатывал в сутки 8—10 т молока и 150—200 кг сливок, выпускал 30—40 т масла, 500—700 т цельномолочной продукции, 25—30 т мороженого в год. С 1953 назывался гор. молочным з-дом, производил цельномолочную продукцию и мороженое. В 1963 построен новый произв. корпус мощностью 100 т молока в смену. В 1968 созд. М. к., объединяющий гормолзавод, 3 маслозавода и 3 сырзавода Чуйской долины. В городе выпускается (1982) цельномолочная продукция (6 видов молока, 2 — сливок, 3 — кефира, 2 — биолакта), кисломолочная (5 видов сметаны, 3 — творога, сырки творожные), мороженое (4 вида), обезжиренная продукция (2 вида). С 1980 на М. к. функционирует комплексная система

Молочный комбинат. В цехе розлива.

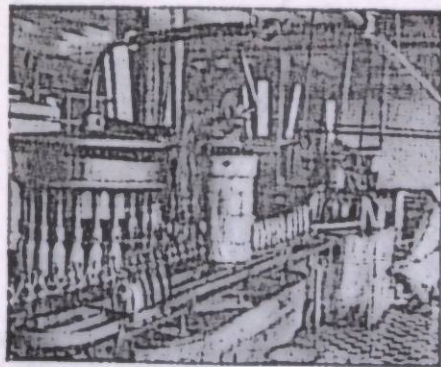

управления качеством. В 1975 выпущено валовой продукции на 36,2 млн. руб., в 1982 — на 45,7 млн. руб. Кол-во работающих на 1. I 1982 по комбинату — 1 604 (по городу — 816); 386 ударников и 2 коллектива коммунистич. труда; награждённых орденами и медалями СССР — 36. М. к. удостоен ордена «Знак Почёта» (1976).

МОСКОВСКАЯ УЛИЦА (бывшая Исаковская). С 1924 — Пионерская. В 1954 названа М. у. в честь 300-летия воссоединения Украины с Россией. Проходит от р. Аламедин до ул. Ю. Фучика, протяжённость ок. 4,5 км. Первые 2-этажные дома возведены в предвоенные годы, застройка 4- и 5-этажными домами началась с 60-х гг. На улице расположены: исполком райсовета Первомайского р-на, детская муз. школа. им. П. Ф. Шубина, муз. училище им. М. Куренкеева, Респ. клинич. больница, адм. здания, родильные дома, специализированные маг. «Тулпар», «Товары для мужчин», «Культтовары», «Спорттовары», продовольств. маг. «Береке» и др. На пересечении с ул. Тоголока Молдо разбит сквер имени Тоголока Молдо. Вост. часть М. у. проходит по терр. мкр-на «Восток-6».

МУГАЛИМДЕР ГАЗЕТАСЫ, орган Мин-ва просвещения Кирг. ССР и Респ. комитета профсоюза работников просвещения, высшей школы и научных учреждений (редакция: просп. Дзержинского, 25). Осн. в 1953, издаётся на кирг. языке, 3-я страница — на рус. яз. Выходит 2 раза в неделю. Популярны рубрики: «Слово партии на уроке», «Кафедра: поиски, находки, проблемы», «Семья, школа, общественность», «Сельский Совет и школа». Тираж 41,6 тыс. экз. (1983).

МУЗЕЙ. Первый музей во Фрунзе осн. в 1926 — Государственный музей Киргизстана. Его экспозиция, посвящённая жизни и деятельности М. В. Фрунзе, послужила базой для создания Музея революции имени М. В. Фрунзе (ныне Музей М. В. Фрунзе). В 1943 в результате реорганизации Гос. музея Киргизстана созд. Музей национальной культуры и Музей природы, к-рые позже перенем. в Исторический музей и Зоологический музей. В 1935 осн. Кирг. гос. кар-

тинная галерея, положившая начало созданию Музея изобразительных искусств. В 1943 осн. Геологический музей Управления геологии Киргизской ССР, в 1952 — минералогический музей политехнич. ин-та, в 1977 — Геологический музей Института геологии АН Кирг. ССР. С 1978 работает Музей истории Ленинского комсомола Киргизии. Строится Музей В. И. Ленина — филиал Центр. Музея В. И. Ленина. На обществ. началах действуют М.: з-да с.-х. машиностроения, швейной ф-ки «40 лет Октября», з-да «Киргизавтомаш» и др. предприятий и орг-ций, а также 20 музеев школьных.

МУЗЕЙ ШКОЛЬНЫЕ. Школьные музеи начали организовываться в городе в 60-х гг. В 1983 во Фрунзе насчитывалось 20 музеев, к-рые функционировали в 19 ср. школах. В ср. школах: № 8 (просп. «Молодая гвардия», 8), № 13 (ул. Московская, 174), № 15 (ул. Каракумская, 6), № 24 (ул. Киевская, 78), № 28 (ул. Панфилова, 159), № 33 (ул. Тоголока Молдо, 73), № 37 (ул. Матросова, 52), № 42 (ул. Приморская, 1), № 48 (ул. Набережная, 5), № 50 (ул. Л. Месароша, 3), № 56 (8-й мкр-н) действуют музеи боевой и трудовой славы. Организованы музеи: В. И. Ленина (ср. школа № 47, ул. Целинная, 16), Музей советско-чехословацкой дружбы, им. Ю. Фучика (ср. школа № 60, ул. 50 лет Октября, 62), космонавтики им. В. М. Комарова (ср. школа № 18, пер. Карасуйский, 1), Ф. Э. Дзержинского (ср. школа № 35, ул. Логвиненко, 147), «Первые пионеры киргизстанцы» (ср. школа № 41, ул. Азовская, 5), И. В. Курчатова (ср. школа № 61, ул. Малдыбаева, 10), Д. М. Карбышева (ср. школа № 64, 8-й мкр-н), декоративно-прикладного иск-ва Киргизии (ср. школа № 47, ул. Целинная, 16).

МУЗЕЙ ИЗОБРАЗИТЕЛЬНЫХ ИСКУССТВ, Киргизский государственный М. и. и., КГМИИ (ул. Советская, 196). Открыт в 1935 как Кирг. гос. картинная галерея. Наст. название — с 1944. Культурный, научно-просветительный центр, гл. сокровищница изобразит. и декоративно-прикладного иск-ва Киргизии. Имеет отделы: научной пропаганды изобразит. иск-ва, учёта и хранения живописи, гра-

фики, скульптуры, декоративно-прикладного искусства. Основу фондов музея (1934) составили 54 картины из Гос. Третьяковской галереи, 18 полотен рус. художников 18—19 вв. из фонда Наркомпроса (Д. Г. Левицкий, В. Л. Боровиковский; В. А. Тропинин и др.), натурные этюды В. В. Верещагина, выполненные им в 1869—71 в Киргизии, и ряд произв. художников Киргизии с 1-й респ. художеств. выставки (1934). Комплектуется работами кирг. художников (имеются произв. «В горах», 1927, «Охотник с беркутом», 1938, С. А. Чуйкова; «Портрет народного артиста Киргизской ССР Мусы Баетова», 1949, «Тандыр в поле», 1972, Г. Айтиева; «В степи», 1938, «Вечер в предгорье», 1962, С. М. Акылбекова и др.; см. обзорный очерк Декоративно-прикладное и изобразительное искусство), а также произведениями дореволюц. и сов. иск-ва, поступавшими ранее из центр. музеев страны и частных коллекций, ныне — из фондов Мин-ва культуры СССР. В фондах музея 9 421 экспонат (1982), в т. ч. «Портрет Шевцова» И. Е. Репина, «Оливковые деревья» А. А. Иванова, «Бабы» В. М. Кустодиева, «Две испанки» К. А. Коровина, скульптура С. Т. Койнкова и др. Осн. экспозиция — более 600 произв. Организовано более 70 выставок в музее и 52 выездные. Участвовал в 62 всес., межресп., междунар. выставках (1974—82). При музее функционируют нар. ун-ты культуры, кинолектории. Издаёт каталоги к выставкам и подборки открыток. Пл. музея 8 799 м², 4 015 м² отведено экспозиции, 1 135 м² — под хранение фондов. В 1982 музеем посетила 81 тыс. чел. Здание построено в 1974. Арх. Д. Ырыскулов, В. Назаров, Ш. Джекшенбаев, А. Юсупов (Гос. премия Кирг. ССР им. Токтогула, 1976).

МУЗЕЙ ИСТОРИИ ЛЕНИНСКОГО КОМСОМОЛА КИРГИЗИИ (ул. Чуйкова, 78). Открыт в 1978. В фондах 3 тыс. экспонатов (1983). Отделы: «Комсомол Киргизии — один из боевых отрядов ВЛКСМ», «Становление и развитие комсомола Киргизии» и «Комсомол Киргизии на современном этапе». В музее представлены документ. материалы: комсомоль-

ские билеты первого образца, мандат делегата 1-го Учредит. съезда комсомола Киргизии, документы об участии комсомольцев в борьбе с басмачеством, а также листовки, газеты, плакаты и др. материалы о ратных и трудовых подвигах комсомольцев-киргизстанцев в годы Вел. Отечеств. войны. Большой раздел посвящён молодёжи республики 70—80-х гг. (трудовые рапорты комсомольских орг-ций, подарки съездам ЛКСМ Киргизии и др.). В музее хранится переданная К. Осмоналиевым золотая медаль чемпиона мира по тяжёлой атлетике (Геттисбург, 1978). Были организованы выставки: «Учимся коммунизму, строим коммунизм», «3-й съезд РКСМ и его историческое значение», «Панфиловской дивизии — 40 лет» и др. При музее с 1978 действует клуб красных следопытов «Поиск». В 1982 музеем посетило ок. 9 тыс. чел.

МУЗЕЙ М. В. ФРУНЗЕ, Мемориальный Дом-музей М. В. Фрунзе (ул. Фрунзе, 364). Осн. в 1926 как часть экспозиции Центр. музея Киргизстана (см. Государственный музей Киргизстана). Были использованы материалы выставки (1925), посвящённой М. В. Фрунзе. Открыт для посетителей в марте 1927. С 1937 — Музей революции им. М. В. Фрунзе. С 1940, после реставрации здания (1937—39), носит наст. название. Насчитывается 10 тыс. экспонатов (1982). Наиболее ценные: родительский дом с бытовой обстановкой 19 в., личные вещи, оружие и документы М. В. Фрунзе, а также произв. живописи и скульптуры, посвящённые полководцу. Те-

Мемориальный Дом-музей М. В. Фрунзе.

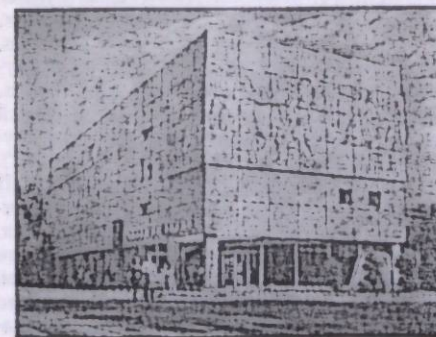

матич. разделы экспозиции: детство и юность М. В. Фрунзе, 1885—1904; революц. деятельность М. В. Фрунзе, 1904—17; М. В. Фрунзе на фронтах Гражд. войны, 1918—20; военная, гос. и политич. деятельность М. В. Фрунзе, 1920—25; М. В. Фрунзе и современность, 1925—82. Имеет 3 экспозиц. зала пл. 1 182 м². Дом родителей М. В. Фрунзе находится внутри монументального здания (1967, арх. Ю. Карих, Г. Кутателадзе), фасад к-рого украшен барельефами на темы революции и Гражд. войны (худ.-монументалисты А. Воронин, А. Каменский). Над входом в музей помещён профиль М. В. Фрунзе, выполненный в чеканке на меди. Дом-музей — респ. методич. центр нар. обществ. и школьных музеев мем. профиля. Организует выездные выставки в городах и сёлах Киргизстана. В 1982 музей посетило св. 232 тыс. чел. Награждён орденом Дружбы народов (1975).

МУЗЕЙ СОВЕТСКО-ЧЕХОСЛОВАЦКОЙ ДРУЖБЫ школы № 2 (ул. Пушкина, 125). Созд. в окт. 1980 в ср. школе № 2, являющейся коллективным членом (1979) Общества советско-чехословацкой дружбы. Имеет 800 экспонатов. В 8 разделах экспозиции отражены деятельность промышл. кооператива «Интергельпо», одного из его организаторов Р. П. Маречка, участие киргизстанцев в освобождении Чехословакии от фашизма в годы Вел. Отечеств. войны и др. памятные события. Оформлен стенд, посвящённый нац. герою Чехословакии Ю. Фучику. Имеется б-ка. Среди экспонатов — фотографии, личные вещи интергельповцев, боевые реликвии, альбомы, сувениры. Организует встречи с ветеранами «Интергельпо», Гражд. и Вел. Отечеств. войн, выставки сувениров, полученных от чехословацких друзей, художеств. чтение школьников, изучающих чешский и словацкий языки. За время существования музей посетило св. 3 тыс. чел. (1982).

МУЗЫКАЛЬНАЯ ШКОЛА ИМЕНИ П. Ф. ШУБИНА, Фрунзенская детская м. ш. им. П. Ф. Шубина (ул. Московская, 101). Созд. в 1940 при музыкально-хореографич. уч-ще им. М. Куренкеева. В 1948 присвоено имя П. Ф. Шубина. Имеются отделе-

ния фортепиано, скрипки, виолончели и духовых инструментов. Срок обучения 5—7 лет. Имеет б-ку (кн. фонд св. 55 тыс. экз.) и концертный зал на 300 мест. На 1. I 1982 в школе обучались 1 287 чел., работали 97 педагогов.

МУЗЫКАЛЬНОЕ УЧИЛИЩЕ, Кыргызское государственное м. у. им. М. Куренкеева (ул. Панфилова, 162). Осн. в 1939. В 1950 присвоено имя М. Куренкеева. До отделения в 1980 хореографического училища называлось музыкально-хореографич. Готовит преподавателей муз. и общеобразовательных школ, артистов, дирижёров хора и оркестра. Обучение — дневное и заочное. Отделения дневного обучения: фортепиано, теория музыки, дирижёрско-хоровое, вокальное, струнное, духовые инструменты, нар. инструменты. В 1982/83 уч. г. обучалось 768 чел., в т. ч. на заочном — 165. На 1. I 1982 в уч-ще работали 130 преподавателей. С 1939 выпущено более 2 300 специалистов (1982). М. у. окончили А. Мырзабаев, С. Бекмуратова, К. Молдобасанов, Н. Давлесов, С. Медетов, Т. Эрматов и др. ведущие артисты и композиторы. У здания М. у. установлен бюст М. Куренкеева.

МУЗЫКАЛЬНО-ПЕДАГОГИЧЕСКОЕ УЧИЛИЩЕ (ул. Тоголока Молдо, 50). Осн. в 1966. Готовит для школы учителей музыки и пения, преподавателей начальных классов и воспитателей дошкольных учреждений. Отделения: муз. воспитание, дошкольное воспитание, преподавание в нач. классах общеобразоват. школы. В 1982/83 уч. г. обучалось 1 214 учащихся. На 1. I 1983 работали 250 преподавателей. С 1966 по 1982 подготовлено 1 306 специалистов. Имеется б-ка (кн. фонд св. 50 тыс. экз.).

МУЗЫКАЛЬНЫЕ ШКОЛЫ детские. Дают нач. музыкальное образование. Готовят уч-ся к поступлению в средние спец. муз. учебные заведения. Первая М. ш. открыта в 1940 по инициативе П. Ф. Шубина (см. Музыкальная школа имени П. Ф. Шубина). В 1959 на базе Кирг. гос. музыкально-хореографич. училища им. М. Куренкеева (ныне Кирг. гос. музыкальное училище им. М. Куренкеева) созд. вечерняя М. ш. № 6 (ул. 50 лет Октября, 98 а); в 1963 — М.

ш. № 1 (Ленинский просп., 240 а), в 1971 — Респ. средне-спец. музыкальная школа-интернат им. М. Абдраева и др. В 1982 в городе функционировали 11 детских М. ш. (в т. ч. 2 вечерние), обучалось св. 3 тыс. детей.

МУСОРОУДАЛЕНИЕ. Удаление мусора с терр. города организовано ещё в 30-х гг. В 1946 в городе было 120 пароконных подвод, на к-рых вывозили мусор, подвозили камень к камнедробилкам для мощения улиц. В 1982 в городе действовали 4 р-ных комбината благоустройства, в осн. функции к-рых входит плановая очистка терр. города, вывоз мусора и нечистот. Сан. очисткой города занято 280 машин. За 1982 вывезено 875 тыс. м³ мусора на свалку. Планируется стр-во завода по переработке мусора.

МЯСОКОНСЕРВНЫЙ КОМБИНАТ Фрунзенский (ул. Московская, 268). Построен в 1931. Выпускает св. 70 наим. продукции: колбасы, консервы, жиры, полуфабрикаты, мед. препараты, сухой корм. В 1932 выпускал 22 т мяса, 3 т колбасных изделий, 20 тыс. усл. банок консервов в сутки, в 1935—6 224 т мяса, 940 т колбасных изделий, 4 009 тыс. усл. банок консервов. В 1940 выпущено валовой продукцией на 25,2 млн. руб. В период Вел. Отечеств. войны осуществлял поставки консервов в действующую армию. Коллективу М. к. вручено на вечное хранение переходящее Красное Знамя Гос. Комитета обороны. К 1953 пущен новый холодильник ёмкостью 4 тыс. т, расширены убойный, кишечный, субпродуктовый и колбасный цеха. В 1963 созд. птицепех, переоборудованы кишечный и консервный цеха. В 1977 убойное произ-во передано Токмакскому мясокомбинату. На М. к. разработана рецептура куурдака, плова восточного, колбасы иссыккульской. В 1982 выпущено продукции на 42,2 млн. руб. Продукция экспонировалась на междунар. выставках в Дамаске (1974), Лейпциге (1976), Улан-Баторе (1981), Загребе (1982). Кол-во работающих на 1. I 1982—1 545; 854 ударника, 56 коллективов коммунистич. труда; награждённых орденами СССР — 22 чел. М. к. — инициатор стахановского движе-

ния в Киргизии. В 1943 бывшие работники М. к. С. Али-Назаров и И. П. Красильников удостоены звания Героя Советского Союза. Работнице убойного цеха Н. В. Савкиной (ныне пенсионерка) присвоено звание Героя Социалистич. Труда (1967). Имеет б-ку, пионерский лагерь, детский сад и ясли, базу отдыха на оз. Иссык-Куль, Дом рыбака и охотника. На терр. М. к. монумент 11-ти погибшим на фронте работникам.

Н

«НАРИСТЕ», эстрадный ансамбль Кирг. гос. филармонии. Созд. в 1980 на базе вокально-инструмент. ансамблей «Арашан» (1975, Кирг. гос. филармония) и «Наристе» (1971, пос. Мин-Куш Джумгалского р-на Нарынской обл.). В составе ансамбля 16 чел. В концертном репертуаре — кирг. песни, песни народов СССР и зарубежных стран, инструментальные пьесы и др. Выступал с концертами в Забайкалье, перед строителями ВАМа и Курпсайской ГЭС.

Эстрадный ансамбль «Наристе».



НАРОДНОГО КОНТРОЛЯ КОМИТЕТ, Фрунзенский городской комитет народного контроля (просп. Дзержинского, 66). Созд. в 1965 как к-т парт.-гос. контроля. С 1966 — наст. название. Образуется на сессиях гор. Совета народных депутатов, состоит из пред., зам. пред. и 9 чл. Работает под руководством гор. комитета Компартии Киргизии и Комитета народного контроля Кирг. ССР. Осуществляет контроль за выполнением директив партии и пр-ва, планов и заданий предприятиями, орг-циями и учреждениями, располож. на терр. города, независимо от их ведомств. подчинённости, добивается устранения вскрываемых недостатков и общего улучшения дела, выносит наиболее важные вопросы на рассмотрение соответствующих партийных, сов. и хоз. органов. Руководит работой 4 р-ных к-тов нар. контроля, к-рые образуются на сессиях р-ных Советов нар. депутатов. На предприятиях города созд. 737 головных и 838 цеховых групп, 460 постов нар. контроля, к-рые объединяют более 20 тыс. нар. контролёров. 52,6% нар. контролёров — рабочие, 33,7% — женщины, 1/2 составляют коммунисты, 1/5 — комсомольцы (1982).

НАРОДНЫЕ ДРУЖИНЫ, см. *Добровольные народные дружины*.

НАУЧНЫЕ ОБЩЕСТВА, добровольные обществ. орг-ции, содействующие развитию определённой отрасли науки, пропагандирующие обществ.-политич., естеств.-научные и научно-технич. знания. Деятельность Н. о. направлена на повышение проф. уровня и политич. сознательности трудящихся. Действуют как филиалы Всес. обществ и как самостоят. респ. орг-ции. На 1. I 1983 функционировали: Географическое общество Кирг. ССР (1947); Киргизский филиал Всес. об-ва почвоведов (1956); Киргизское отделение Всес. минералогического об-ва (1957); Киргизское отделение Советского национального объединения историков естествознания и техники (1966); Киргизское отделение Всес. астрономо-геодезического об-ва (1968); Киргизское отделение Всес. об-ва психологов (1968); Киргизское отделение Всес. философского об-ва (1972); Научно-экон. об-во Киргизской ССР (1982); меди-

цинские научные об-ва (их 35); биологические об-ва (их 5); научно-технические об-ва (НТО). Кирг. респ. совет НТО объединяет 16 отраслевых правлений.

«НАУЧНЫЕ ПРИБОРЫ», магазин-салон «Н. п.» объединения «Союзнаучприборы» (ул. Советская, 129). Открыт в 1969. Реализует электро- и радиоизмерит. приборы, приборы контроля и регулирования, вычислит. и копировально-множительную технику; проводит научно-технич. семинары с показом действия новых образцов приборов с целью пропаганды достижений н.-и. орг-ций и предприятий приборостроения, обобщает отзывы и предложения учёных и специалистов о качестве и технич. уровне демонстрируемых изделий. Торговая пл. 550 м², товарооборот ок. 3,5 млн. руб. (1982).

НЕОРГАНИЧЕСКОЙ И ФИЗИЧЕСКОЙ ХИМИИ ИНСТИТУТ АН Кирг. ССР (Ленинский просп., 267). Осн. в 1960 на базе Ин-та химии (1954) АН Кирг. ССР. Исследуются проблемы химии и технологии редких и цветных металлов, синтеза биологически активных соединений, катализаторов, адсорбентов, конструкц. и жаростойких материалов, использования местного нерудного сырья в качестве строит. материала и кормо-

Член-корр. АН Кирг. ССР К. Сулайманкулов с сотрудниками Института неорганической и физической химии АН Кирг. ССР.



вых солей — в жив-ве. Разработана технология извлечения редких элементов, к-рая внедрена в произ-во с экон. эффектом более 1 млн. руб. в год (Гос. премия Кирг. ССР в области науки и техники, 1980). Способы получения сурьмы марок «Су-00», «Су-000» и сурьмы особой чистоты внедрены на Кадамджайском сурьмяном комбинате. По предложению ин-та организована добыча кормовых солей, содержащих микроэлементы, к-рые повышают продуктивность животных. В составе ин-та 18 лабораторий, патентная группа и стеклодувная мастерская. На 1. I 1982 в ин-те 217 сотрудников, из них научных — 115 (в т. ч. 7 д-ров, 46 канд. наук). Деятельность ин-та связана с именами учёных: И. Г. Дружинина, В. Имаманкулова, К. Шатемирова, К. Сулайманкулова, С. В. Влешинского, М. Кыдынова, М. Усубакунова и др.

НЕСТОРИАНСКОЕ КЛАДБИЩЕ. Расположено с юж. стороны *Караджыгачского городища*. Датируется 13—14 вв. Захоронения представляют собой небольшие возвышения, на к-рых лежали камни с выбитыми на них крестами и надписями на разных языках. Раскопки производили в 1887 и 1893 А. М. Фетисов и Н. Н. Пантусов. По предположениям Н. Н. Пантусова, похоронено ок. 3 000 чел. Всего собрано 611 камней с надписями, часть их была отправлена в Петербург. Ныне они хранятся в Гос. Эрмитаже.

НИЖНЕАЛААРЧИНСКОЕ ВОДОХРАНИЛИЩЕ. Расположено в 10 км к С. от Фрунзе на левом берегу р. Ала-Арча (юж. часть Н. в. входит в гор. терр.). Созд. в 1960. Для заподнения используется часть стоков рр. Чу, Красная речка, Иссык-Ата, Аламедин и Ала-Арча. Пл. зеркала воды 6,3 км², полный наливной объём 51,2 млн. м³, в т. ч. полезный — 48,2 млн. м³. Пропускная способность — 22 м³/с. Состоит из 2 чаш: вост. (2,5×1,8 км) и зап. (3,5×1,3 км). Ср. глуб. 3 м, макс. глуб. 8,5 м. Наивысший уровень воды — в конце весны, макс. спад — осенью и зимой. Осуществляет сезонное регулирование стока поверхностных вод и повышает эффективность использования поливной воды. Стало излюбленным местом отдыха горожан.

НИЖНЯЯ АЛА-АРЧА, пригородное село в Аламединском р-не. Осн. в 1940. Расположено сев. Фрунзе, в 10 км от гор. ж.-д. вокзала. Центр Нижнеалаарчинского сельсовета, находится на терр. с-за «Майский», примыкает к сев. границе города. Нас. 9,3 тыс. чел. (1983). Ведущая отрасль х-ва — овощеводство. Имеются школа, б-ка, клуб, 2 медпункта и др.

НОВОПАВЛОВКА, пригородное село в Сокулукском р-не. Осн. в 1922. Расположено зап. Фрунзе вдоль магистрали Фрунзе — Кара-Балта, в 7 км от ж.-д. ст. Пишпек. Центр Новопавловского сельсовета и к-за «Красная Заря». Примыкает к зап. границе города. Нас. 12,9 тыс. чел. (1983). Ведущие отрасли х-ва — полеводство (зерноводство, овощеводство, кормоводство) и мясо-молочное жив-во. Имеются 2 школы, б-ка, Дом культуры, 2 дошкольных учреждения, Дом быта и др. Установлен памятник погибшим в Вел. Отечеств. войне.

НОВОПОКРОВКА, пригородное село в Кантском р-не. Осн. в 1902. Расположено вдоль магистрали Фрунзе — Рыбачье, в 15 км к В. от гор. ж.-д. вокзала. Центр Новопокровского сельсовета и к-за им. С. М. Кирова. Нас. 10,9 тыс. чел. (1983). Ведущие отрасли х-ва — мясо-молочное жив-во, овощеводство, зерноводство, кормоводство. Имеются 2 школы, Дом культуры, 2 клуба, 3 б-ки, больница, аптеки. Установлен памятник погибшим в Вел. Отечеств. войне.

НОВОПОКРОВСКОЕ ГОРОДИЩЕ. Находится вост. Фрунзе, в районе с. *Новопокровка*. Имело сложную планировку центр. части города (цитадели и шахристана) и развитую систему укреплений. Относится к типу городищ с длинными стенами. Пл. св. 20 км². Датируется 6—14 вв. В округе городища находилось ещё 4 укрепленных поселения, существовавших в 10—12 вв. Находки представлены разл. материалами: глиняной посудой, в т. ч. глазурованной, посудой из стекла, кашина и селадона, бронзовыми статуэтками, монетами, изделиями из металла и камня. Открыты остатки жилых построек и культовых сооружений. Раскопки проводились в 1955 П. Н. Кожемяко. Материалы хранятся в музее ср. школы с. Новопокровка и Историч. музее.

«НОВОСТИ КИНО», еженедельное рекламное издание Респ. конторы по прокату фильмов Гос. комитета по кинематографии Кирг. ССР (редакция: ул. Краснодонцев, 1). Осн. в 1957, издаётся на рус. языке. Популярные рубрики: «Новые фильмы недели», «Новости документального экрана», «Репертуар города», «Для вас, ребята» и др. Тираж 10,2 тыс. экз. (1983).

НОТАРИАЛЬНЫЕ КОНТОРЫ. В 1924 сформировано нотариальное отделение при Областном суде Кирг. АО. До этого нотариальные функции осуществляли местные Советы или нар. судьи. Н. к. удостоверяют договоры, завещания, доверенности и др. документы, оформляют наследование имущественных прав, свидетельствуют о достоверности копий документов и т. д. В городе действуют 5 Н. к. Конторы №№ 1, 2, 4, 5 находятся по ул. Токтогула, 123. Н. к. № 3 располагается по ул. Иваницына, 107. Наиболее сложные нотариальные действия совершает 1-я Фрунзенская нотариальная контора.

«НУР», универсальный книжный маг. (ул. Карпинского, 140). Реализует общественно-политич. и художеств. лит-ру, книги местных изд-в на кирг. и рус. яз., учебно-методич., справочно-библиографич. лит-ру. Буквинтич. отдел покупает и продаёт книги по всем отраслям знаний. Имеется целевой и свободный обмен книг повышенного спроса. «Н.» реализует книги по талонам за сдачу макулатуры. Принимаются предварит. заказы на книги, готовящиеся к изданию. В информационно-библиографическом отделе имеются система картотек,

Книжный магазин «Нур».



рекламные и информационные материалы. Торговая пл. 312,2 м². Товарооборот 715 тыс. руб. (1982).

О

ОБУВНОЕ ПРОИЗВОДСТВЕННОЕ ОБЪЕДИНЕНИЕ, Фрунзенское о. п. о. Мин-ва лёгкой пром-ти Кирг. ССР. Созд. в 1974 на базе Кирг. обувной

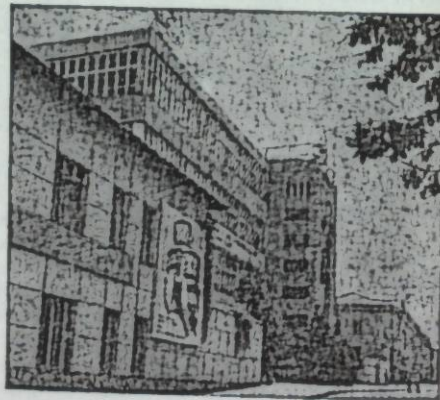

Здание головного предприятия обувного производственного объединения.

фирмы «Чолпон» (1964). Объединяет 4 предприятия: головное предприятие (ул. А. Огомбаева, 222), созд. в 1961; филиал № 1 (Ленинский просп., 245) — бывшая Фр. обувная ф-ка, созд. в 1959 при слиянии Фр. обувной ф-ки № 1 (1938) и ф-ки модельной обуви (1947); филиал № 2 (г. Талас); филиал № 3 (пос. Джаны-Джер); филиал № 4 (ул. Хвойная, 64) — до 1976 вырубочный цех кожевенного з-да им. М. В. Фрунзе. О. п. о. выпускает в год ок. 6 млн. пар обуви, более 50 наименований. Св. 29% годовой продукции — с Гос. знаком качества. Серийный, выпуск обуви осуществляется на конвейерных линиях. Созд. централизов. цеха по раскрою, разрубку и обработке дета-

лей и пошивочные цеха с позональной системой. Кол-во работающих (по городу) на 1. I 1982—3 914; 2 900 ударников, 8 коллективов коммунистич. труда; удостоенных правительств. наград—113. Имеет 2 б-ки, 2 детских сада и ясли, пионерский лагерь, базу отдыха на оз. Иссык-Куль. «ОБУВЩИК», ф-ка по индивидуальному пошиву и ремонту обуви (ул. Тоголока Молдо, 70 а). Созд. в 1964 на базе цехов горпробиткомбината. Имеет (на 1. I 1982) 4 филиала, 7 ателье высшего разряда по пошиву особо изящной обуви, 21 участок по индивиду. пошиву, 3 централизов. участка по ремонту обуви, 140 мастерских. Годовой объём реализации услуг — ок. 5,5 млн. руб.

«ОБЩЕПИТ», гор. объединение обществ. питания (ул. «Правды», 244). Осн. в 1977 на базе Треста ресторанов и кафе и Треста рабочих и студенческих столовых. В составе «О.» 40 хозрасчётных предприятий, к-рые объединяют 583 точки обществ. питания. Функционируют 398 столовых, 46 кафе, 10 ресторанов, общее число посадочных мест—45 956; 36 магазинов кулинарии, 69 киосков, 6 закусокных и др. (на 1. I 1983). Товарооборот составляет свыше 77,6 млн. руб., в том числе собственной продукции — ок. 47,4 млн. руб. (1982). «ОБЩЕСТВО 31 ДЕКАБРЯ 1917 ГОДА», массовая революц. орг-ция.

Созд. большевистской группой Пишпека под руководством И. С. Меркуна и А. И. Иваницына на общегор. митинге 31 дек. 1917 в целях ускорения большевизации Пишпекского Совета (см. Митинги и народные волнения 1917 в Пишпекке). Осн. ядром об-ва стала образованная на митинге красногвардейская дружина. Пред. об-ва был избран Г. Безбородов, секретарём — П. Вигель. Большевики представляли об-во на разл. заседаниях, съездах, члены его вводились в Советы, в организованные народом комиссии и др.; так, в Пишпекский Совет солдатских и рабочих депутатов были делегированы большевики Г. И. Швец-Базарный (избранный пред. Совета), А. Фетисов, И. Крайнюков и др. 16 янв. в состав Совета с правом решающего голоса вошли Г. Безбородов, П. Вигель и Н. Абрамов. В образовании общества ярко проявился факт «революционного творчества», о к-ром говорил В. И. Ленин. После первого съезда Советов солдатских, рабочих и крестьянских депутатов об-во было расформировано. **ОБЩЕСТВО СЛЕПЫХ И ГЛУХИХ** Кирг. ССР (центр. правление: ул. Воконбаева, 126). Созд. в 1958 в результате объединения обществ слепых (1937) и глухонемых (1949). Объединяет инвалидов по зрению и слуху с целью приобщения их к общественно полезной трудовой деятельности, со-



Репродукция с картинки «Митинг в Пишпекке 31 декабря 1917 г.» художника К. Керимбекова.

действует повышению идейно-политич. уровня, общеобразоват. и технич. знаний своих членов. В ведении об-ва учебно-произв. предприятия, конструкторские бюро, муз.-эстрадное объединение и др.

ОБЩЕСТВО СПАСЕНИЯ НА ВОДАХ (ОСВОД) Кирг. ССР (центр. совет: ул. Токтогула, 237), добровольная массовая обществ. орг-ция. Созд. в 1970. Осн. задачей ОСВОД является разъяснит. и организаторская работа по предупреждению несчастных случаев на водах. Состоит из обл., гор. и р-ных советов об-ва. На 1. I 1983 — 3 186 первичных орг-ций (1,9 млн. чл.). Фрунзенский гор. совет об-ва (ул. Токтогула, 237) созд. в 1970. На 1. I 1983 объединяет 433 первичные орг-ции, 219,4 тыс. чл. В летний купальный сезон (1983) в городе действовало 13 спасат. постов.

ОБЪЕДИНЕННАЯ ТЕХНИЧЕСКАЯ ШКОЛА ДОСААФ Фрунзенская (пер. Ботанический, 1). Созд. в 1976 после объединения радио- и морского клубов. Готовит спортсменов по водным и радиовидам спорта (на 1. I 1983 — 1 020 юношей и девушек), радиоспециалистов для нар. х-ва (на 1. I 1983 — 270 чел.), а также юношей к службе в Сов. Армии. Является базовой школой для 9 сборных команд республики по военно-технич. видам спорта: судомодельный, морское многоборье, скоростное подводное плавание, подводное ориентирование, спорт. радиопеленгация, радиомногоборье, приём и передача радиogramм и работа в радиосети УКВ/КВ. При школе действует респ. спорт.-технич. клуб по водным и радиовидам спорта (с 1978). Школа подготовила к 1983 св. 45 мастеров и 160 кандидатов в мастера спорта СССР.

ОВЦЕВОДЧЕСКИХ И КОНЕВОДЧЕСКИХ КОМПЛЕКСОВ ПРОЕКТИРОВАНИЯ ИНСТИТУТ, Центральный научно-исследовательский и проектный институт типового и экспериментального проектирования овцеводческих и коневодческих комплексов, зданий и сооружений, ЦНИИЭП овцепром Мин-ва с. х-ва СССР (ул. Московская, 172). Осн. в 1964 на базе отдела с.-х. стр-ва ин-та «Киргизагросельхозпроект» (ныне «Киргизагросельхозпроект») и отдела ин-та «Киргизагросельхозпроект» как ин-та «Киргизагросельхозпроект», с 1968 — ин-та «Киргизагросельхозпроект». Наст. название — с 1975. Разрабатывает важнейшие нормативные и инструктивные документы по проектированию и стр-ву овцеводч., коневодч. и др. комплексов, осуществляет исследование и проектирование произв. и жилищно-гражд. объектов в сельской местности, составление ген. планов и поселковых инженерных сетей, координацию работ и методич. руководство проектированием по тематике ин-та и т. д. Разработаны «Общесоюзные нормы технологического проектирования овцеводческих предприятий (ОНТП, 5—80)», рекомендации по технологии произв-а продукции романовского овцеводства и др. В институте 16 н.-и. и проектных подразделений; филиал в г. Ош. На 1. I 1982 — 570 сотрудников, из них научных — 56 (в т. ч. 7 канд. наук). Здание построено в 1968 (арх. Г. Кутателадзе).

ОДИННАДЦАТЫЙ МИКРОРАЙОН. Расположен на юж. окраине юго-вост. части города, граничит с 6-м мкр-ном. Построен в 1970—77. Застроен 4-этажными крупнопанельными домами серии 1-464 и 5-этажными домами серии 105. Состоит из 2 групп жилых домов, объединённых между собой садом и бульваром. Терр. мкр-на 21,0 га, нас. ок. 5 тыс. чел. (на 1. I 1982). Авторы проекта: арх. Г. Соосар, В. Молдобаев.

ОДИННАДЦАТЫЙ ПЯТИЛЕТНИЙ ПЛАН развития нар. х-ва Фрунзе (1981—85). Разработан в соответствии с решениями 17-го съезда Компартии Киргизии (январь 1981) и Директивами 26-го съезда КПСС (февраль 1981). Гл. задачи — обеспечение дальнейшего роста благосостояния народа на основе устойчивого, поступательного развития нар. х-ва. В 11-й пятилетке сумма капиталовложений в нар. х-во составит 850 млн. руб. Предусматривается построить хлебозавод мощностью 135 т хлеба в сутки, здание автоматизиров. телеграфного узла коммуникации каналов связи, закончить реконструкцию мясоконсервного комбината и стр-во плодоовощной базы, продолжить начатое расширение з-дов: «Киргизагросельхозпроект», «Киргизавтомаш», с.-х. машиностроения им. М. В. Фрунзе и др. Объём оказываемых населе-

нию бытовых услуг будет увеличен в 1,4 раза, значит. повысится качество выполнения заказов. Произв-о продукции местной пром-ти увеличится на 25%. Товарооборот гос. и кооперативной торговли в городе возрастёт на 28%. В жилищное стр-во будет вложено 200 млн. руб. и введено в эксплуатацию ок. 1 млн. м² жилья, намечено построить общеобразоват. школ на 5 340 уч. мест, дошкольных учреждений на 4 500 мест, больниц на 320 коек, поликлиник на 800 посещений, гостиниц на 200 мест, водопроводной сети — 53 км, тепловых сетей — 24 км, троллейбусных линий — 51 км и канализационных сетей — 25 км. За годы пятилетки предусматривается построить мкр-ны «Восток-5», «Кёк-Джар», «Юг-2» (2-я очередь). Намечено к 60-летию образования Кирг. ССР и Компартии Киргизии завершить стр-во адм. здания, филиала Центр. Музея В. И. Ленина, 6-ки им. В. И. Ленина, реконструкцию просп. Мира и др. К 1984 в целом по городу успешно выполнены плановые задания первых 3 лет пятилетки по объёму произв-а, росту производительности труда, реализации произв-а продукции. В трудовых коллективах широко развернулось социалистич. соревнование, 47 передовиков лёгкой пром-ти взяли обязательства выполнить за пятилетку по 2 личных пятилетних плана.

ОЗЕЛЕНЕНИЕ. Организованному О. города положил начало А. М. Фетисов. В 1879—80 заложен по его инициативе гор. фруктовый сад с плодово-декоративным питомником, к-рый стал базой для развития культурного садоводства города и окрестных р-нов. В 1889 на базе гор. сада и питомника была открыта кирг. школа садоводства (см. *Пишпекская сельскохозяйственная школа*). В 1881 в сев. части города вдоль тракта Пишпек — Верный на заболоченном участке закладывается *Карагачёвая роща*. В 1883 начинается озеленение бульварной аллеи (ныне *Дзержинского проспект*). В 1890—98 был заложен *Дубовый сад*, ставший местом важных историч. событий в период установления Сов. власти. В 1918 в городе было 6 га садов общего пользования, общая длина озеленённых улиц составляла ок. 30 км. В 1924

— 26 (на месте пострадавшего в 1916, 1918, 1921 от сильных морозов и вырубленного гор. фруктового сада) уч-ся и комсомольцами был заложен парк «Звезда» (ныне *Парк имени И. В. Панфилова*). В 1935—36 в юго-зап. части города закладывается парк рабочего района (ныне *Парк культуры и отдыха имени Ю. Фучика*), а в 50-х гг. — парки и лесопарки в сев. и южной частях города. Существенный вклад в О. города, в частности в обогащение видового состава зелёных насаждений, начиная с 1954, стал вносить *Ботанический сад АН Кирг. ССР*. В 1982 общая пл. всех видов зелёных насаждений города составила 4 869 га (39% терр. города), в т. ч. насаждений общего пользования — 1 042 га, из них на 1 горожанина приходится ок. 18 м². Осн. видами растений, используемых для О., являются тополь, карагач, берёза, дуб черешчатый, акация белая, сирень, роза. В последние годы широко применяются разл. виды сосны, ели, можжевельника, туи, биоты, пихты, липы, ореха, ясеня, клёна, спиреи, жимолости, снежноягодника и др. В 1982 в городе было 5 парков культуры и отдыха (см. *Парки*), 11 лесопарков, 12 гор. садов, 58 скверов, 2 бульвара, 3 озеленённые набережные рек и каналов, 8 лесозащитных зон, 4 крупные кольцевые лесные полосы. Произв.-эксплуат. работами зелёного стр-ва города занимаются «Фрунзезеленхоз» и совхоз *декоративного садоводства*. По дендроклиматич. условиям терр. города разделена на 3 крупные зоны: нижнюю, среднюю и верхнюю. Нижняя зона расположена в сев. части, где почвы представлены сазово-луговыми серозёмными с близким залеганием грунтовых вод. В этой зоне находится самый крупный лесопарк Карагачёвая роща, лесопарки в северо-западной части города, *Детский парк* и *Парк имени 40-летия Компартии Киргизии*. 2-я зона занимает центр. часть города, расположена между просп. им. 50-летия Кирг. ССР с С. и линией ж. д. с Ю.; характеризуется благоприятными почвенными условиями для роста растений. Здесь находятся крупные парки, сады, скверы, бульвары: *Дубовый сад*, *Парк культуры и отдыха им. Ю. Фучика*, *Централь-*

ный сквер, Дружбы сквер и др.; грунтовые воды залегают глубоко и растения нуждаются в искусств. поливе. 3-я зона включает юж. часть города, проходит широкой полосой между линией ж. д. и предгорьями Киргизского Ала-Тоо, характеризуется глубоким слоем галечниковых отложений и отсутствием почвенного покрова. При О. этой зоны требуется почти полная замена галечникового грунта плодородной землей. Растения нуждаются в регулярном орошении. Здесь расположены *Южный лесной массив, Парк культуры и отдыха имени 50-летия СССР* и др. В соответствии с почвенно-климатич. особенностями этих зон Ботаническим садом и «Фрунзезеленхозом» составлен ассортимент растений для О. Производится реконструкция зелёных насаждений города (с 1982).

«ОКТАБРЬ» (Ленинский просп., 184), первый в Киргизии широкоэкранный кинотеатр. Открыт в 1957. Имеет зрительный зал на 500 мест, зал «Хро-

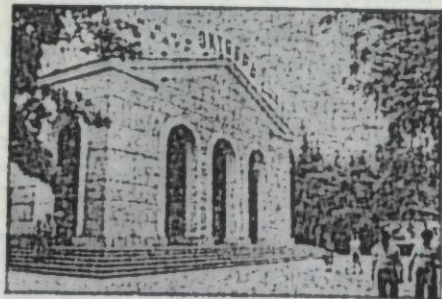

Кинотеатр «Октябрь».

ника» (1970) на 120 мест. Демонстрируются сов. и зарубежные художеств., а также хроникально-документ., научно-популярные и учебные кинофильмы. Действуют кино клубы «Хочу всё знать», «Подросток и закон», кинолекторий «Музыка и кино». В 1982—1,3 млн. кинозрителей. **ОКТАБРЬСКИЙ РАЙОН**, адм.-терр. единица г. Фрунзе (исполком райсовета и РК Компартии Киргизии: ул. Советская, 17). Образован в 1974. Расположен в юго-вост. части города. Граница р-на от пересечения ул. 50 лет Октября и просп. Мира идёт на В. по ул. 50 лет Октября до ул. Со-

ветской, затем по ней на С. до линии ж. д., далее по линии ж. д. до вост. границы города, затем по вост. и юж. границе города выходит на просп. Мира и поворачивает по нему на С. до ул. 50 лет Октября. Нас. 144,2 тыс. чел., пл. 2935 га, в т. ч. зелёных насаждений—234 га (1. I 1983). В составе О. р. 3-й—11-й мкр-ны и *Восточный промышленный узел*. Осн. магистрали—просп.: Маркса, Мира; ул.: Советская, 50 лет Октября, Горького, Алмаатинская, Жукеева-Пудовкина, Коммунистическая. Застройка между ул. 50 лет Октября, Советской, линией ж. д. и набережной р. Алаедин возникла в 50-х гг. В 1959—60 началась застройка юго-вост. жилого массива многоэтажными домами к Ю. от ул. 50 лет Октября.

В О. р. доля занятых в гор. промышл. произ-ве составляет 17,8%, доля выпускаемой продукции—18,5%, а предприятия машиностроения и пром-ти строительных материалов р-на обеспечивают соответственно 31,5 и 40,7% продукции этих отраслей по городу. На терр. р-на 15 строит. и 14 транспортных орг-ций, 20 промышл. предприятий, в т. ч. в-ды: электровacuумного машиностроения, свёрл, электронных вычислительных машин, железобетонных изделий № 1, автоборочный; полиграфический и домостроительный комбинаты (см. соответств. статьи); таксомоторные автобазы № 1 и № 2, пассажирский автопарк № 3, грузовые автобазы № 2 и № 6. В р-не 4 вуза: *медицинский институт, физической культуры институт, искусств институт и педагогический институт русского языка и литературы*; кооперативный техникум, 3 ПТУ (№ 21, 6, 18); 2 уч. комбината, 15 школ, 34 дошкольных учреждения; 2 НИИ: *туберкулёза институт, онкологии и радиологии институт*; проектный ин-т «Киргизгипроводхоз»; ин-т строительства и архитектуры; 7 б-к, 3 кинотеатра, в т. ч. летний; Дом культуры, 2 диспансера, 2 больницы, 2 поликлиники. На терр. р-на 2 парка и 4 сквера, являющихся местом отдыха горожан, Ботанич. сад АН Кирг. ССР.

ОНКОЛОГИИ И РАДИОЛОГИИ ИНСТИТУТ, Киргизский научно-исследовательский институт онкологии и



Институт онкологии и радиологии.

радиологии Мин-ва здравоохранения Кирг. ССР (ул. 50 лет Октября, 92). Осн. в 1959 на базе респ. онкологич. диспансера, образованного в 1956 из онкологич. отделения гор. клинич. больницы (ныне Респ. клинич. больницы). Является крупным лечебным, научным, организац.-методич. центром республики. Осн. направления исследований: изучение эпидемиологии предопухолевых и опухолевых заболеваний в Киргизии, разработка мер профилактики и борьбы со злокачеств. новообразованиями, диагностика и лечение опухолей, изучение морфологии опухолей, иммунологии и вирусологии рака, канцерогенных факторов внешней среды и разработка рекомендаций по их устранению. По рекомендации ин-та в республике организованы 3 онкологич. диспансера, 2 онкологич. отделения, 37 онкокабинетов. Внедрение результатов научных исследований привело к улучшению осн. показателей онкологич. службы республики. В ин-те имеются отделы: научный и клинич. со стационаром на 700 коек. Кол-во работников на 1. I 1982—700, из них научных—53 (в т. ч. 2 д-ра и 38 канд. наук). Издаются труды (с 1962), выпущено 7 монографий, 13 сб. научных трудов, 29 методич. рекомендаций. Деятельность ин-та связана с именами: А. И. Саенко, А. Ильязова и др. **ОПЫТНО-ЭКСПЕРИМЕНТАЛЬНЫЙ ЗАВОД ГОРНОРАЗВЕДЧНОЙ ТЕХНИКИ** Фрунзенский Управления геологии Кирг. ССР (ул. Советская, 126). Созд. в 1963 на базе центр. ремонтно-механич. мастерских Управления геологии Кирг. ССР. Выпускает горноразведочную технику, буровой инструмент, нестандартное оборудование, осуществляет капитальный ремонт геологоразведочной техники. Выпущено продукции в 1966 на 581 тыс. руб., в 1975—на 1,4 млн., в 1982—на 1,7 млн. руб. Кол-во ра-

ботающих на 1. I 1983—200; ударников коммунистич. труда—91. **ОПЫТНО-ЭКСПЕРИМЕНТАЛЬНЫЙ МЕХАНИЧЕСКИЙ ЗАВОД** Фрунзенский Мин-ва пищевой пром-ти Кирг. ССР (Вост. промзона, ул. Чолпонатинская, 2). Созд. в 1965. Осн. продукция: нестандартные изделия (св. 230 наим.) для отрасли. Осуществляет также ремонтно-монтажные работы. Кол-во работающих на 1. I 1982—431; награждённых правительств. наградами—13; ударников коммунистич. труда—129. Имеет 6-ку. **ОРГАНИЧЕСКОЙ ХИМИИ ИНСТИТУТ АН Кирг. ССР** (Ленинский просп., 267). Осн. в 1960 на базе Ин-та химии (1954) АН Кирг. ССР. Исследования ведутся в обл. строения, реакционной способности и катализа реакций углеводов, рацион. освоения природных органич. ресурсов, в т. ч. вторичных продуктов перерабатывающих предприятий республики; изучения природных и синтетич. физиологически активных веществ для нужд медицины и с. х-ва. Отработана технология получения важного полупродукта из семян томатов для синтеза стероидных мед. препаратов. На основе растит. сырья республики и др. районов страны созданы новые

Профессор Г. В. Аймухамедова в лаборатории Института органической химии АН Кирг. ССР.



тонизирующие композиции (бальзамы) и адаптогены, повышающие выносливость организма человека в экстремальных условиях. Разработаны методы синтеза азотсодержащих гликозидов, технология получения порошковой целлюлозы с высокой уд. поверхностью, технология произ-ва фруктозы, маннозы и арабинозы из местного органич. сырья и др. На 1. I 1982 в составе ин-та 21 лаборатория и 2 группы; 297 сотрудников, из них научных — 140 (в т. ч. 7 д-ров, 63 канд. наук). Деятельность ин-та связана с именами учёных: В. И. Иванова, А. А. Алтымышева, В. А. Афанасьева и др.

ОРКЕСТР НАРОДНЫХ ИНСТРУМЕНТОВ, Киргизский государственный о. п. и. им. Карамолдо Орозова. Созд. в 1936 при *Киргизском государственном театре*. Первый концерт состоялся 18 мая 1936, были исполнены песни и мелодии: «Эсимде» А. Огомбаева, «Вотой» М. Куренкеева, «Кызыл Атчандар» А. Малдыбаева и др. Организатор и первый худ. рук. — П. Шубин. Среди первых музыкантов и исполнителей — К. Орозов, М. Куренкеев, Ы. Туманов, А. Огомбаев, М. Баатов, К. Акыев, М. Мусулманкулов, А. Усенбаев, О. Волебалаев, Ч. Иманкулов, С. Бекмуратов и др. (всего 22 чел.). С конца 1936 О. п. и. — творч. коллектив Кирг. гос. филармонии. С 1961 носит имя Карамолдо Орозова. Основу оркестра составляют реконструированные и технич. усовершенствованные (в 1935, 1938 — 40, 1952—53 на Московской муз. ф-ке, в Ташкентском НИИ искусств), с улучшенными звуковыми качествами комуз (прима, секунда, альт, бас), кыл-кыяк (прима, альт, бас, контрабас). В состав оркестра входят также темир-комуз, добулбас и др. инструменты. В составе оркестра выступают ансамбль *комузистов* и ансамбль *темир-комузистов*. В репертуаре — песни и кюю нар. композиторов Т. Сатылганова («Мин кыял»), М. Куренкеева («Камбаркан»), К. Орозова («Ибарат», «Кёкёй кести»), А. Огомбаева («Гюл», «Машботой»), обработанные и переложенные для исполнения оркестра П. Шубиным, В. Фере, Н. Давлесовым, А. Джумакуматовым, Э. Джумабаевым, и др. произв. комп. и музыкан-

тов республики, братских народов СССР, русской и западноевропейской классики. Худ. рук. и гл. дирижёр — Э. Джумабаев (с 1972). В оркестре 60 чел. (1983); солисты — С. Токтакунова, У. Полотов, Г. Момушева и др. О. п. и. — заслуженный коллектив Кирг. ССР (1978).

ОРОЗБЕКОВА УЛИЦА (бывшая Мецанская). С 1924 — Киргизская, в 1974 названа в честь А. Орозбекова. Проходит от линии ж. д., пересекая *Центральную площадь*, до сев. границы города, протяжённость ок. 6 км. На улице расположены здания: художественного уч-ща, НИИ почвоведения и химизации, проектного ин-та «Киргизгипрозем», редакции журнала «Сельское хозяйство Киргизии», кафе «Юность», адм. учреждений и др. К улице примыкают *Трудовой Славы сквер*, *Дружбы сквер*; на ней строится здание филиала Центр. Музея В. И. Ленина.

ОРОК (Верхний Орок и Нижний Орок), пригородное село в Сокулукском р-не. Осн. в конце 20-х гг. Расположено юго-зап. Фрунзе, в 9 км от ж.-д. ст. Пишпек, у сев. подножия Байтикской возвышенности. Относится к Орокскому сельсовету, находится на терр. эксперимент. х-ва Кирг. научно-произв. объединения по земледелию. Нас. 1,8 тыс. чел. (1983). Ведущие отрасли х-ва — растениеводство (семеноводство), жив-во, виноградарство и садоводство.

ОРТО-АЛЫШ, пригородное село в Аламединском р-не. Осн. в 1890. Расположено юж. Фрунзе, в 20 км от гор. ж.-д. вокзала. Центр Ортоалышского сельсовета, находится на терр. с-за «Аламедин». Нас. 2,01 тыс. чел. (1983). Ведущие отрасли х-ва — садоводство, овощеводство. Имеются проф.-технич. уч-ще, школа, клуб, б-ка, Дом быта и др.

ОРТО-САП, лесопарк. Расположен к Ю. от 8-го мкр-на. Заложен в конце 50 — нач. 60-х гг., пл. 232 га. К «О.» с Ю. примыкает лесопарк «Веш-Кюнгёй», с З. — *Южный лесной массив*. Пронзают карагач, дуб, вяз, разл. кустарники и т. д. В лесопарке предусматривается сооружение пляжей на строящемся канале ЮБЧК и создание зоны отдыха для горожан. **ОРТО-САП**, пригородное село в Аламединском р-не. Осн. в 1916. Распо-

ложено юж. Фрунзе, в 6 км от гор. ж.-д. вокзала. Относится к Чонарыкскому сельсовету, находится на терр. с-за XXIII партсъезда. Нас. 2,7 тыс. чел. (1983). Ведущая отрасль х-ва — садоводство. Имеется магазин.

ОРИУ-САП, горнолыжная база. Осн. в 1970. Расположена на выс. 2 100 м над ур. м. в верхнем водоразделе ущелья Кашка-Суу — урочища Ориу-Сай, в 37 км от Фрунзе. Оснащена 5 канатными дорогами стационарного типа общей протяжённостью 2 800 м. Трассы позволяют проводить соревнования по слалому, слалому-гиганту и скоростному спуску. На базе имеются гостиница, восстановит. центр с парными и бассейном, каток пл. 100×60 м, столовая. Горнолыжная база служит для проведения тренировочных сборов, а также республиканских и всесоюзных соревнований.

ОСВЕЩЕНИЕ УЛИЦ. В 10-х гг. 20 в. в центр. кварталах Пишпека кое-где были установлены керосиново-капельные фонари типа «Люкс». В 1925—26 устанавливались такие же фонари по дорогам, идущим от центра города к ж.-д. станции. В 1926 дополнительно установлены 50 осветит. фонарей по магистрали ж.-д. вокзал — город — базар. Тогда же началась подготовка к О. у. города от строящейся Малой Аламединской ГЭС. С образованием в 1931 Фр. энергетич. системы (см. *Электроснабжение*) развивается электроосвещение. В 1962 созд. спец. контора, занимающаяся уличным освещением, перен. в 1968 во «Фрунзегорсвет». В 1964 протяжённость линий О. у. составила: воздушных — 620 км, кабельных — 41 км.; было 16 123 светоточки, в т. ч. с лампами накаливания — 15 078, с люминесцентными — 1 045. На 1. I 1982 протяжённость воздушных линий 697 км, кабельных — 215 км.; было 38 979 светоточек, кол-во светильников с лампами накаливания сократилось до 11 718, а кол-во светильников с люминесцентными лампами увеличилось до 2 938; установлены 14 873 светильника с ртутными лампами, 9 450 ламп иллюминации. Освещено ок. 95% улиц города, управление уличным освещением полностью автоматизировано.

ОТДЕЛ ВОСТОКОВЕДЕНИЯ АН Кирг. ССР (Ленинский просп., 265 а). Осн. в 1963 при Президиуме АН Кирг. ССР на базе Сектора дунгановедения (1954) АН Кирг. ССР. Разрабатывает комплексные проблемы дунгановедения (история, культура, язык, литература). Осуществляет перевод и анализ историч. источников на китайском, уйгурском и др. яз. Опубликовано более 20 монографий, св. 100 научных статей. В 1981 выпущен 3-томный русско-дунганский словарь (35 тыс. слов). В составе отдела 3 сектора: дунгановедения, сопредельных стран и истории взаимоотношений Киргизии и Китая. На конец 1983 — 23 научных сотрудника (в т. ч. 1 д-р, 3 канд. наук). Деятельность отдела связана с именами: И. А. Батманова, М. Я. Сушанло, Ю. Я. Яншаншина и др.

ОТДЕЛЫ ЗАПИСИ АКТОВ ГРАЖДАНСКОГО СОСТОЯНИЯ (отделы загса). Созд. в 1918. Отделы загса образованы во всех исполкомах р-ных Советов нар. депутатов Фрунзе. Органы загса регистрируют факты рождения, смерти, заключения и расторжения брака, усыновления, установления отцовства и т. д. Регистрация брака проводится в *Доме бракосочетания «Бакыт»* и в р-ных отделах загса.

ОХРАНА ОКРУЖАЮЩЕЙ СРЕДЫ. Фрунзе — один из самых благоустроенных и чистых городов Кирг. ССР, благодаря системе мер, принимаемых по О. о. с. Природоохранная деятельность плановых, проектных, промышл., транспортных и др. гор. орг-ций проводится при активном содействии всех трудящихся. Улучшению состояния воздушной среды способствуют развитие системы централизов. теплоснабжения, перевод промышл. и коммунальных объектов на газовое топливо, ликвидация мелких котельных, вывод за пределы города наиболее неблагоприятных в гигиенич. отношении предприятий и произв. участков. В автохозяйствах устанавливается диагностич. аппаратура, вводится строгий контроль за содержанием вредных веществ в выхлопных газах, совершенствуется организация *дорожного движения*. Для большинства предприятий города установлены нормативы предельно до-

пустимых выбросов вредных веществ в атмосферу. Сохранению окружающей среды во многом способствует применяемое в последние годы во Фрунзе радион. размещение жилых, культурно-бытовых и промышл. объектов, к-рое обеспечивает их инсоляцию и аэрацию (проветривание), а также вертикальное озеленение жилых домов, зданий детских, дошкольных, лечебных и других гос. учреждений.

Важным направлением О. о. с. является оздоровление водоемов и источников водоснабжения. Пропускная способность очистных сооружений водоснабжения города — 280 тыс. м³ в сутки. Увеличена пропускная способность станций биологической очистки. Продолжаются работы по улучшению содержания и сохранности гор. фонтанов, прудов, ирригац. сетей. Существенную роль в оздоровлении окружающей среды играют зелёные насаждения города. 1 га леса очищает за год 18 млн. м³ воздуха, а правильное размещение и подбор соответствующих пород деревьев способствуют снижению от 20 до 70% шумов и вибрации. В 1982 в ср. на 1 фрунзенца приходилось 18 м² зелёных насаждений общего пользования и ок. 84 м² всех видов зелёных посадок. С каждым годом увеличивается площадь зелёных насаждений города (см. *Озеленение*). Постепенно заменяются старые и большие деревья, принимаются меры по профилактике заболеваний древесных пород.

В зелёных насаждениях города живут и зимуют птицы; в 1970 расселено более 600 белок. Силами юнатов и рабочих гор. отделения Общества охраны природы Кирг. ССР осуществляется кормление животных и птиц. Предполагается создание на терр. города и вокруг него микроразведников, зон покоя, сети искусств. гнездований и мест зимовки птиц. На мероприятия по О. о. с. в городе в 11-пятилетке предусмотрено израсходовать 10,82 млн. руб. С 1 февр. 1983 вступили в силу «Правила сохранности зелёных насаждений и ирригационных сетей в городе Фрунзе», утверждённые гор. Советом нар. депутатов. Систематический контроль за состоянием окружающей

среды осуществляют Фр. Центр по изучению и контролю загрязнения природной среды, Бассейновая инспекция Мин-ва водного х-ва, Кирг. региональная гос. инспекция по контролю за работой газоочистных и пылеулавливающих установок, гор. и р-ные санитарно-эпидемиологич. станции. При Фр. гор. Совете нар. депутатов действует Постоянная комиссия по охране природы.

ОХРАНЫ ПАМЯТНИКОВ ИСТОРИИ И КУЛЬТУРЫ ОБЩЕСТВО Кирг. ССР (центр. совет: ул. Фрунзе, 503), массовая обществ. добровольная орг-ция, призванная содействовать гос. органам в охране, использовании, выявлении, учёте и реставрации памятников истории и культуры и пропаганде их среди населения. Созд. в 1966. Состоит из 4 обл., 38 р-ных, 12 гор. отделений и 1 200 первичных орг-ций. На 1. I 1982 об-во насчитывало св. 600 тыс. чл. Издаёт научно-популярный сб. «Памятники Киргизстана» (с 1970; вышло 6 номеров), а также плакаты, брошюры о памятниках истории и культуры республики. Фрунзенский гор. совет об-ва (Ленинский просп., 166) созд. в 1972, объединяет 339 гор. предприятий и орг-ций (70 тыс. чл.).

ОХРАНЫ ПРИРОДЫ ОБЩЕСТВО Кирг. ССР (центр. совет: ул. Первомайская, 54), добровольная обществ. орг-ция, содействующая мероприятиям правительства республики по рациональному использованию природных богатств. Созд. в 1964. На 1. I 1983 в его составе 4 обл., 52 гор. и р-ных отделения, в них — 3 306 первичных орг-ций (1,1 млн. чл.). Ведёт разъяснительную работу среди населения по вопросам охраны природы, борьбу с браконьерством, с загрязнением окружающей среды, занимается озеленением городов, сёл и др. Фрунзенский гор. совет (ул. Московская, 190) созд. в 1964. На 1. I 1983 — 290 первичных орг-ций; 160,1 тыс. чл., в т. ч. 84,3 тыс. взрослых и 75,8 тыс. детей. С 1976 при об-ве действует маг. «Природа» (ул. Калинина, 223; торг. пл. 102 м², товарооборот составил 112 тыс. руб.; 1982).

ОЧИСТКА СТОЧНЫХ ВОД. Во Фрунзе О. с. в. ведает управление «Гор. канализация» треста «Фрунзегорводо-

канал». Первые очистные сооружения производительностью 10 тыс. м³ в сутки (1958) осуществляли только механич. очистку и находились на терр. с-за «Майский». В 1978 пущена в эксплуатацию 1-я очередь новой очистной станции города (на терр. с-за «Пригородный»), обеспечивающая механич. и биологич. очистку стоков. Производительность очистной станции 280 тыс. м³ в сутки. Анализ качества обрабатываемой и обработанной воды производится спец. лабораторией. Очищенная и обеззараженная вода используется для орошения полей. Ведётся стр-во сооружений по обработке осадка.

ОШСКИЙ БАЗАР. Открыт в июне 1983 на месте бывшего *Алаарчинского колхозного рынка*. Торговля сельскохозяйственными продуктами в основном осуществляется хозрасчетными магазинами «Главкоопзаготторга» Киргизпотребсоюза и Мин-ва плодоовощного х-ва. В двухэтажных зданиях, выстроенных вокруг, расположены кладовые, холодильные камеры, бытовые и адм. помещения и магазины на 507 торговых мест общей торговой площадью 6 278 м², в том числе 6 овощных магазинов общей площадью 1 637 м², 5 магазинов по продаже мясopодуков общей площадью 1 760 м², молочный магазин с коммиссионным отделом (торговая площадь 570 м²), а также продовольственный магазин государственной торговли. В открытых павильонах на 560 торговых мест организована торговля сельско-

Общий вид Ошского базара

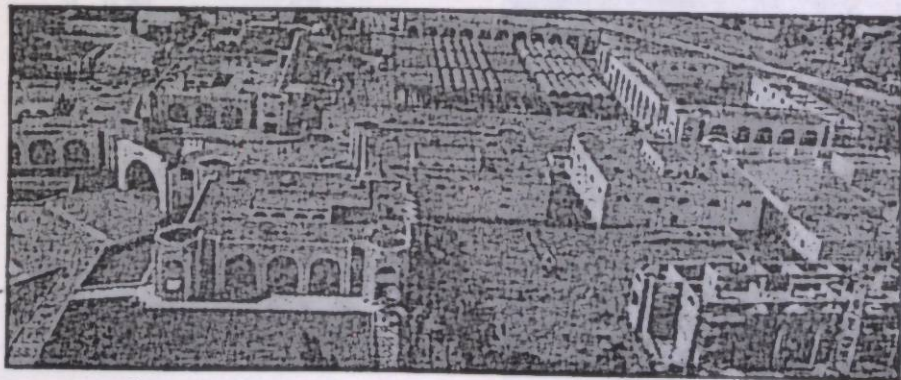

хозяйственными продуктами из подсобных хозяйств граждан. Работают Дома быта, универмаг. В арх. комплексе Ошского базара современный стиль органически сочетается с национальным колоритом (архитекторы А. Нежури, Ю. Чубаров). Строительство осуществлялось в основном за счет средств колхозов и совхозов Ошского, Нарынского областей и Калининского района.

П

ПАМЯТНИК «ГЕРОЯМ-КОМСОМЛЬЦАМ 20—40-х ГОДОВ». Установлен в 1963 на пересечении современного Ленинского проспекта и проспекта «Молодая гвардия». Расположенные на высоком постаменте 2 фигуры воинов символизируют преемственность боевых традиций комсомольцев разных поколений, отстоявших свободу и независимость Родины. На постаменте надпись на рус. и кирг. языках: «Вечная слава героям-комсомольцам старших поколений. Комсомольцы 60-х годов». По сторонам установлены 2 стелы с надписью: «Мы шли в бой за коммунизм». Постамент выполнен из красного гранита, фигуры изготовлены из бетона, тонированного под

бронзу. Общая выс. 9 м. Авторы: скульп. В. Пузыревский, Г. Тупый, арх. А. Коржемпо. Памятник композиционно связан с мемориалом *Аллея Героев*.

ПАМЯТНИКИ. На терр. Фрунзе насчитывается более 100 памятников истории и культуры (недвижимых), подразделяющихся на памятники истории, археологии, архитектуры и произв. монументального иск-ва. Наиболее многочисл. группу памятников представляют памятники истории — здания и места, связанные с революц. движением, периодом индустриализации, участием киргизстанцев в защите Родины в годы Вел. Отечества, войны и т. д. На терр. города зарегистрированы археологические памятники — курганные могильники, городища: Пишпекское, т. н. «Кузнечная крепость», Тёкельдешские и др. Арх. памятники представлены зданиями, сооружёнными в сов. время. Напр., здания *Исторического музея* (1927), Гос. Банка (1926; авт. обоих проектов — арх. А. Зенков), здание Верховного Совета Киргизской ССР (1938; проект ниж. Ю. Дубова, оформление худ. Л. Месароша, Б. Уитца, О. Павленко). В городе воздвигнуты: памятники *В. И. Ленину*, скульп. комплекс *Памятник красногвардейцам* и мемориал «Вечный огонь», «Борцам революции» мо-

Памятник К. Марксу и Ф. Энгельсу в Центральном сквере.



нумент, мемориальный ансамбль *Аллея Героев*, композиционно связанный с памятником «Героям-комсомольцам 20—40-х годов», арх. скульптурная композиция «Манас», монументы «Дружба народов» и Трудовой Славы; памятники И. В. Панфилову, М. В. Фрунзе, Токтогулу, А. М. Горькому, К. И. Скрябину; бюсты Дж. Боконбаева, З. Кайназаровой, Т. Я. Бегельдинова, М. Куренкеева, А. И. Иваницына, Тоголока Молдо (см. соответствующие статьи). Памятниками архитектуры и иск-ва являются также мозаичные и керамич. панно, украшающие улицы и здания города (см. обзорный очерк *Декоративно-прикладное и изобразительное искусство*). Установлены также тиражированные памятники: В. И. Ленину и М. В. Фрунзе у з-да с.х. машиностроения им. М. В. Фрунзе, К. Марксу и Ф. Энгельсу в *Центральном сквере* и др.

ПАМЯТНИКИ В. И. ЛЕНИНУ. Памятник В. И. Ленину установлен на *площади имени В. И. Ленина* в 1948 (скульп. Г. Нерода, арх. В. Верюжский). Бронзовая фигура вознесена на постамент из красного гранита. Общая выс. памятника 10 м. Ясная трактовка форм придаёт убедительность и достоверность образу вождя. В 1959 памятник В. И. Ленину установлен у здания политехнич. ин-та (скульп. П. Иванов, арх. В. Нусов). В 1978 возле школы № 23 установлен бюст В. И. Ленина (скульп. Г. Арапов). В 1980 памятник В. И. Ленину открыт на ВДНХ Кирг. ССР (скульп. И. Рукавишников, арх. А. Нежурин) и во дворе авиационно-технич. уч-ща (скульп. Г. Фёдоров). Тиражированный памятник В. И. Ленину установлен у з-да с.х. машиностроения им. М. В. Фрунзе и др.

ПАМЯТНИК КРАСНОГВАРДЕЙЦАМ, павшим за Советскую власть. Установлен в 1960 на братской могиле в Дубовом саду, где 1 янв. 1919 были похоронены красногвардейцы, погибшие при подавлении *Беловодского мятежа*. В 1933 в братской могиле погребён командир 1-го Пишпекского советского полка Я. Н. Логвиненко. Памятник представляет собой 11-метровый обелиск, увенчанный серпом и молотом. Установлен вместо первого обелиска (выполненного в

форме 2 усечённых конусов) на искусств. холме, на склонах к-рого на фоне декоративной зелени расположены мраморные плиты с именами похороненных красногвардейцев. На холме 4 площадки, на каждой из них установлены на лафетах стволы бронзовых пушек. Обелиск выполнен из блоков красного полированного гранита. На зап. и вост. сторонах основания обелиска надпись на рус. и кирг. языках: «Вечная слава павшим в борьбе за власть Советов». Авторы — скульп. Г. Айтиев, К. Кошкин, арх. И. Люблинский. 9 мая 1970 с зап. стороны обелиска был открыт мемориал «Вечный огонь» (арх. А. Исаев).

ПАНФИЛОВА УЛИЦА (бывшая Садовая). В 1941 названа именем И. В. Панфилова. Старое название — от т. н. «Казённого сада», посаженного вдоль части улицы (см. *Парк имени И. В. Панфилова*). Улица тянется с Ю. на С. от ул. Малдыбаева до ул. Ленинградской, протяжённость ок. 4 км. Застроена в осн. домами усадебного типа. На улице расположены: поликлиника для инвалидов и участников Вел. Отечества, войны, Киргизский драматич. театр, строится адм. здание. У парка установлен памятник И. В. Панфилову,

на доме № 146, где жил Б. М. Юнусалиев, установлена мем. дёска. **ПАНФИЛОВСКАЯ ДИВИЗИЯ**, 316-я стрелковая дивизия, с 18 нояб. 1941 — 8-я гвардейская. 12 июля 1941 началось формирование див. во Фрунзе и Алма-Ате. Командиром назначен ген.-майор И. В. Панфилов. Направлена на фронт в авг. 1941. Бессмертный подвиг совершили (16 нояб. 1941) 28 бойцов 4-й роты 2-го батальона 1075-го стрелк. полка П. д. во главе с политруком В. Г. Ключковым, к-рые занимали оборону в 7 км к Ю.-В. от Волоколамска, в р-не разезда Дубосеково. За оборону Москвы див. награждена орденом Красного Знамени и названа гвардейской. После гибели И. В. Панфилова (18 нояб. 1941) названа его именем (23 нояб. 1941). В составе частей Сев.-Зап. фронта (март 1942) дивизия прорвала оборону противника восточнее г. Старая Русса, освободила г. Режица (Резекна; 26 июля 1944), Ригу (нояб. 1944). За годы войны бойцы П. д. уничтожили более 85 тыс. фашистов, захватили и уничтожили 387 танков, 65 бронемашин, 43 самолёта, 451 орудие, 2 010 автомашин, 328 мотоциклов, 180 миномётов, 828 пулемётов и др. 34 воина П. д. были удостоены звания Героя

БОЕВОЙ ПУТЬ ПАНФИЛОВЦЕВ



Советского Союза, более 20 тыс. награждены орденами и медалями. П. д. награждена орденом Ленина (16 марта 1942), орденом Красного Знамени (16 нояб. 1941), орденом Суворова 2-й степени (3 нояб. 1944).

ПАНИФИЛОВУ И. В. ПАМЯТНИК. Установлен у входа в *Парк имени И. В. Панфилова*. Первый в стране монумент из посвящённых герою Вел. Отечества войны, сооружённый в военное время (1942). Воссоздаёт образ полководца, бывшего военного комиссара Кирг. ССР, командира *Панфиловской дивизии*. Фигура отлита из бетона с медной крошкой, затонированного под бронзу, постамент и стилобат из розового гранита. Общая выс. памятника 7 м. На постаменте с 2 сторон имеются барельефы. Скульп. О. Мануйлова, А. Мануйлов, авторы барельефов — скульп. И. Фрих-Хар, М. Эпштейн; арх. В. Верюжский.

ПАРИКМАХЕРСКИЕ. В ведении треста парикмахерского хозяйства. На 1. XII 1983 во Фрунзе 68 П. на 376 мест, общее кол-во парикмахеров — 698. Оказывают 44 вида услуг: стрижка, причёска, завивка, окраска, профиллактич. уход за волосами, декоративная косметика и др. За год обслуживают более 3 млн. посетителей.

ПАРКИ. Во Фрунзе 10 парков общей пл. 243,5 га. Среди них 5 парков культуры и отдыха: *Парк культуры и отдыха имени 50-летия СССР*, «*Ала-медина*», *Парк культуры и отдыха имени Ю. Фучика*, партерная часть *Карагачёвой рощи*, а также *Детский парк*. Предусматривается преобразование в будущем в парк культуры и отдыха парка им. 40-летия Октября, парка Победы (юж. 10-го мкр-на). Функционируют также районные парки города: *парк имени 40-летия Компартии Киргизии*, парк у агентства аэрофлота (просп. Мира, в юж. части Фрунзе), заложённый в 1958 на каменистом пустыре, пл. 26,0 га; парк в Рабочем городке и парк ВДНХ, расположенный вокруг комплекса выставочных павильонов.

ПАРК ИМЕНИ И. В. ПАНИФИЛОВА (ул. Панфилова — Фрунзе). Заложён в 1924—26 как парк «Звезда» на месте бывшего т. н. «Казённого сада» (фруктовый сад и плодово-деко-

ративный питомник были заложены А. М. Фетисовым в 1879—80; в 1916, 1918 и 1921 от сильных морозов сад почти весь вымерз). В 1938 юго-зап. часть передана стадиону «Спартак». В 1942 назван именем И. В. Панфилова. В том же году реконструирован в связи с установлением *Панфилову И. В. памятника*. До 1983 — центр гор. парк культуры и отдыха. Пл. 7,7 га (1982). Сев. часть характеризуется замкнутой композицией, система осн. аллеи образует в плане звезду, вписанную в круг. Юж. часть отделяется партерной аллеей. В этой части строится адм. здание. Насаждения парка представлены 40 видами древесных растений: можжевельник, туя, ель, ильмовые породы и др.

ПАРК ИМЕНИ 40-ЛЕТИЯ КОМПАРТИИ КИРГИЗИИ (ул. Куршабская, в сев. части Фрунзе). Заложён в 1964—67 в честь 40-летия образования Компартии Киргизии. Пл. 42,0 га. Среди насаждений — берёза, липа, дуб, ива, можжевельник, тополь серебристый и др. породы деревьев и кустарников.

ПАРК ИМЕНИ 40-ЛЕТИЯ ОКТЯБРЯ (в сев.-зап. части города по просп. «Молодая гвардия»). Заложён в 1957—58 на осушенных болотах. Пл. 23 га. На месте зарослей камыша — 3 пруда, берега к-рых обсажены ивовыми деревьями. Произрастает ок. 30 видов деревьев и кустарников: каштан, орех грецкий, дуб черешчатый, туя, клён Гиннала; цветущие кустарники: форзиция, спирей, сирень и др. Имеются кафе, площадки для игр и отдыха. Примыкает к *лесопаркам в северо-западной части города*. В состав включён парк «Маевский», заложённый в 1930.

ПАРК КУЛЬТУРЫ И ОТДЫХА ИМЕНИ 50-ЛЕТИЯ СССР (ул. 50 лет Октября — Молодёжная). Заложён в 1957—58 как дендропарк Ботанич. сада АН Кирг. ССР. В 1962 дендропарк был передан в ведение горисполкома и в 1967 переименован в *Парк культуры и отдыха «Дружба»*. Наст. название — с 1972. Пл. 20,0 га. Партерная часть парка выполнена в регулярном стиле, с 2 кругообразными центрами. От круговых аллей отходят диагональные аллеи, к-рые делят участок на правильные треуголь-

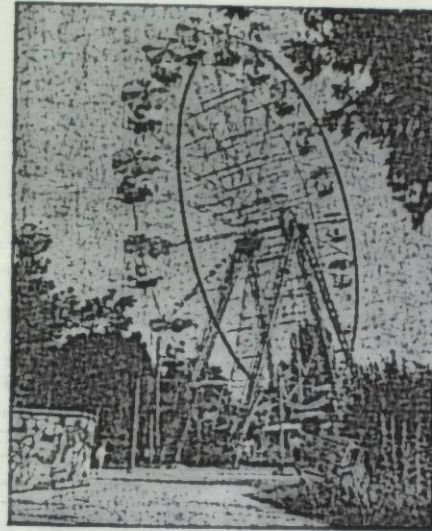

В Парке культуры и отдыха им. 50-летия СССР.

ники. В парке произрастает ок. 40 видов деревьев (в т. ч. 5 хвойных) и 35 видов кустарников. По кол-ву хвойные составляют 35,3%, а лиственные — 64,7%. Среди них: берёза, липа, биота восточная, сосна обыкновенная, тополь Болле и др. Действуют аттракционы, детский уголок с аттракционами малых форм, кафе «Бермет». На аллее Дружбы высаживаются деревья гостями столицы. На Ю.-З. к парку примыкает *Южный лесной массив*.

ПАРК КУЛЬТУРЫ И ОТДЫХА ИМЕНИ Ю. ФУЧИКА (ул. Ю. Фучика — Московская). Заложён в 1935—36 на пустыре между мясокомбинатом и предприятиями «Интергельпо» как *Парк рабочего района*. При закладке парка активное участие принимали члены кооператива. С 1955 — имени Ю. Фучика. Пл. 8,5 га. Парк спланирован в регулярном стиле. 98% насаждений составляют ильмовые породы — карагач, вяз; 1% — ясень и менее 1% — акация белая. Действуют детский сектор с аттракционами, клуб, тир, летние острада, кинотеатр, танцевальная площадка.

ПАРТИЙНЫЙ АРХИВ Института истории партии при ЦК Компартии Киргизии (ул. Фрунзе, 477), филиал Центр. парт. архива Ин-та марксиз-

ма-ленинизма при ЦК КПСС. Созд. в 1937 на базе архива при Киробкоме РКП(б) (1925) и группы содействия истпарту (1929). Хранятся документы и материалы, образовавшиеся в процессе деятельности парт. и комсомольских орг-ций республики. Является осн. документальной базой для исследований и изданий Ин-та истории партии. К концу 1939 в П. а. было 43 фонда, в к-рых 30 463 дела, на 1. I 1959 соответственно — 190 и 109 514. На 1. I 1983 имелось 2 577 фондов, в т. ч. 2 445 парт. и 132 комсомольских. В них хранилось 420 267 дел. Ежегодно на хранение принимается ок. 9 тыс. дел. Пл. архивохранилища 2 080 м². На 1. I 1983 — 11 сотрудников (в т. ч. 1 д-р, 1 канд. наук). Здание построено в 1978.

ПАСТБИЩ И КОРМОВ ИНСТИТУТ, Киргизский научно-исследовательский технологический институт пастбищ и кормов, КиргНИТИШК Минва с. х-ва Кирг. ССР (пос. Комсомольский Сокулукского р-на). Осн. в 1976 на базе Респ. кормовой опытной станции и отдела пастбищ и кормов Кирг. НИИ жив-ва и ветеринарии. Исследования направлены на разработку научных систем ведения кормопроиз-ва и лугопастбищного х-ва Кирг. ССР. Установлены осн. закономерности действия удобрений на урожай природных кормовых угодий; разработана агротехника возделывания дикорастущих кормовых трав для создания сеяных сенокосов на выс. 2 400—3 500 м над ур. м. К 1982 выведены и переданы на гос. сортоиспытание 6 сортов кормовых трав. Разрабатываются схемы пастбищеоборотов. В составе ин-та 10 отделов, 9 лабораторий и 3 опытных семеноводч. х-ва (в Сокулукском, Аксууском и Атбашинском р-нах). В ин-те 191 сотрудник (1. I 1982), из них научных — 77 (в т. ч. 29 канд. наук).

ПЕДАГОГИКИ ИНСТИТУТ, Киргизский научно-исследовательский институт педагогики, КиргНИИП Минва просвещения Кирг. ССР (просп. Дзержинского, 25). Созд. в 1951 на базе 18 межрайонных и 2 обл. пед. кабинетов. Осн. направления научных исследований: проблемы повышения эффективности коммунистич. воспитания уч-ся; дошкольное воспитание; психолого-пед. основы содер-

жания, методов и средств обучения; проблемы дефектологии. Учёными ин-та (1960—80) созд. ок. 100 учебников и уч. пособий, 250 программ, 165 наглядных пособий. Выпускается журнал «Русский язык и литература в киргизской школе». В составе ин-та 6 секторов, научная б-ка. На 1. I 1982 — 58 научных сотрудников, в т. ч. 1 д-р и 19 канд. наук. Деятельность ин-та связана с именами учёных: А. Э. Измайлова, М. Р. Валтаева и др.

ПЕДАГОГИЧЕСКИЙ ИНСТИТУТ РУССКОГО ЯЗЫКА И ЛИТЕРАТУРЫ (10-й мкр-н, ул. Камская, 10). Осн. в 1979. Готовит учителей рус. языка и лит-ры. В составе ин-та дневное и заочное отделения, 19 кафедр. В 1982/83 уч. г. обучались 2 670 студентов, в т. ч. на заочном отделении — 670. Ведутся научные исследования по проблемам функционирования и развития языков, совершенствования системы подготовки и повышения квалификации пед. кадров и др. На 1. I 1982 работали 205 педагогов, в т. ч. 4 проф. и д-ра, 44 доцента и канд. наук. В 1983 состоялся 1-й выпуск (173 специалиста). Деятельность ин-та связана с именами: И. И. Ибраимова, Е. К. Озмителя, Ф. А. Краснова и др. Ректор — В. Д. Скирдов (с 1979).

ПЕДАГОГИЧЕСКИЙ ТЕХНИКУМ Киргизский. Первое в Киргизии пед. уч. заведение. Созд. в 1925. Первоначально назывался Киргизский ин-т просвещения, с 1928 — П. т. В связи с малочисленностью нац. пед. кадров выполнял функции учительского ин-та. При нём действовали первые в Киргизии муз., драматич., лит. («Кызыл учкун») кружки и студия изобразительного иск-ва, стоявшие у истоков кирг. сов. национальной культуры.

Здание педагогического техникума.

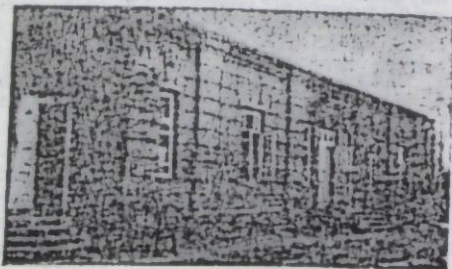

истоков кирг. сов. национальной культуры. Среди первых выпускников: А. Малдыбаев, Г. Айтиев, К. Джантошев, М. Элебаев, К. Маликов, Дж. Боконбаев, А. Осмонов, Р. Шукурбеков, М. Алыбаев, М. Абдукаримов, З. Вектенов и др. В 1932 П. т. преобразован в Киргизский государственный педагогический институт.

ПЕРВАЯ ГОРОДСКАЯ КЛИНИЧЕСКАЯ БОЛЬНИЦА (ул. Ю. Фучика, 15). Осн. в 1948 на базе здравпункта з-да с-х. машиностроения им. М. В. Фрунзе первоначально как амбулатория. Позже — поликлиника со стационаром на 35 коек. Имеет 5 отделений (500 коек): кардиологич., эндокринологич., терапевтич., хирургич., урологическое. На базе отделений работают кафедры мед. ин-та. При больнице действует поликлиника. В 1983 в поликлинике зарегистрировано 604,4 тыс. посещений.

ПЕРВОМАНСКИЙ РАЙОН, адм.-терр. единица г. Фрунзе (исполком райсовета: ул. Московская, 89; РК Компартии Киргизии: просп. им. 50-летия Кирг. ССР, 348). Созд. в 1938, существовал до 1958. В связи с изменением адм.-терр. деления города образован вновь в 1962. В совр. границах с 1974. Занимает центр. и сев.-зап. части города. Граница идёт от пересечения ул. 50 лет Октября и просп. Мира на С. по просп. Мира и ул. Белинской до просп. им. 50-летия Кирг. ССР, затем по нему на З. до просп. «Молодая гвардия», далее по нему на Ю. до ул. Рыскулова, затем по ней на З. и, пересекая ул. Ю. Фучика, идёт по ул. XXII партсъезда до ул. Кустанайской, далее по сев.-зап. границе города до пересечения ул. Садаева и Тоголока Молдо, по последней поворачивает на Ю. до просп. им. 50-летия Кирг. ССР, по к-рому проходит на В. до ул. Советской, затем по ней на Ю. до ул. 50 лет Октября, по к-рой идёт на З. до пересечения с просп. Мира. Нас. 146,5 тыс. чел., пл. 3 905 га, в т. ч. зелёных насаждений общего пользования — 167 га (1. I 1983). Осн. магистрали — просп.: Ленинский, им. 50-летия Кирг. ССР, Мира, «Молодая гвардия», ул.: Советская, 50 лет Октября, Московская, Киевская, Токтогула. Центр. часть р-на начала фор-

мироваться с возникновением г. Пишпека; сев.-зап. и юж. части возникли в послевоенный период.

В П. р. доля занятых в гор. промышл. произ-ве составляет 18,3%, доля выпускаемой продукции — 17,5%. Пром-ть П. р. характеризуется наибольшим разнообразием отраслевых предприятий по сравнению с др. р-нами. В р-не 13 строит. орг-ций, 5 грузовых автобаз, 21 промышл. предприятие, в т. ч. приборостроительный завод, з-д «Тяжэлектромаш», промзв. объединение «Киргизмебель», трикотажное производственное объединение, швейное производственное объединение имени ВЛКСМ; 3 вуза — женский пед., с-х., политехнич. ин-ты; 3 техникума — машиностроит., строит., советской торговли; 10 ПТУ, 15 школ, 20 дошкольных учреждений; 10 НИИ, в т. ч. акушерства и педиатрии; кардиологии; курортологии; педагогики; электромашиностроения; эпидемиологии; микробиологии и гигиены; 2 конструкторско-технич. бюро; 7 проектных ин-тов, в т. ч. «Киргизипрозем», «Киргиздор-транспроект», «Киргизпромпроект»; Гос. б-ка Кирг. ССР им. Н. Г. Чернышевского, Центр. детская б-ка им. М. В. Фрунзе, Респ. научно-технич. б-ка, Респ. научная мед. б-ка, гор. б-ки им. Дж. Боконбаева и им. Л. Толстого; 13 культурно-просветит. учреждений, в т. ч. Киргизский драматический театр, Русский драматический театр, театр кукол, к/т «Ала-Тоо» и «Россия»; Исторический музей, музеи: М. В. Фрунзе, изобразит. иск-в, зоологич.; Дворец спорта им. В. И. Ленина, стадион «Спартак»; 4 больницы, 8 поликлиник; маг. «Детский мир». Местом отдыха трудящихся являются лесопарки в северо-западной части города, Парк имени 40-летия Компартии Киргизии, Парк имени И. В. Панфилова, Центральный сквер, Парк имени 40-летия Октября, Дзержинского проспект, Дубовый сад и др. На терр. р-на находятся здания, в к-рых работают ЦК Компартии Киргизии, Совет Министров Кирг. ССР, Президиум Верховного Совета Кирг. ССР, ми. мин-ва и Госкомназат республики, горком Компартии Киргизии. В р-не установлены: «Борцам революции» монумент, Трудовой Славы монумент, «Дружба народов» монумент, Памятник красногвардейцам, памятники: В. И. Ленину, К. И. Скрябину, А. М. Горькому, М. В. Фрунзе, И. В. Панфилову, бюсты: Дж. Боконбаева, А. И. Иваничина, З. Кайназаровой, Т. Я. Вегельдинова, М. Куренкеева, Тоголока Молдо. На домах по просп. Дзержинского: № 7, 16, 30, 40, 43, 59; по улицам: Первомайской, 100; Логвиненко, 18; Л. Толстого, 62; Тоголока Молдо, 1; Коммунистической, 68 установлены мем. доски видным деятелям науки и культуры, партийным и советским работникам. В доме № 135 по ул. Иваничина в 1918 работал горсовет, а в доме № 218 по ул. Советской — редакция газеты «Пишпекский листок»; в доме № 41 по ул. Логвиненко в 1919 размещался штаб 1-го Пишпекского советского полка; в доме № 120 по ул. Краснооктябрьской в сент. и окт. 1941 находился штаб и политотдел 385-й Крчвской стрелковой дивизии. На этих зданиях также установлены мем. доски.

ПЕРВЫЙ ПИШПЕКСКИЙ СОВЕТСКИЙ ПОЛК, один из боевых отрядов Красной Армии в Туркестане. Начал формироваться с 22 июля 1918 на добровольческой основе из рабочих и крестьян. Осн. ядро его составили красногвардейские отряды Пишпека и Токмака. Первоначально действовал как Пишпекский боевой отряд, в к-ром в конце июля 1918 насчитывалось 450 чел., а в конце авг. — 800 чел. С сент. 1918 командир отряда — Я. Н. Логвиненко. В дек. 1918 бойцы отряда вместе с добровольч. отрядами Пишпекского уезда участвовали в подавлении Беловодского мятежа. Большинство бойцов-добровольцев влились в ряды боевого отряда. С сер. янв. 1919 отряд стал официально именоваться П. П. с. п. Штаб полка находился в доме № 41 по нынешней ул. Логвиненко. На базе полка сформировались новые военные подразделения. Бойцы полка участвовали в подавлении белочешского и белоказахского мятежей на Сев. Семиреченском фронте, сражались против басмачей на Ферганском фронте. **ПЕРВЫЙ ПЯТИЛЕТНИЙ ПЛАН** развития нар. х-ва Фрунзе (1928—32). Разработан на основе Директив 15-го

съезда ВКП(б) (дек. 1927) как часть пятилетнего плана развития нар. х-ва республики, утверждённого 2-й сессией ЦИК Кирг. АССР (дек. 1929). Гл. задача — создание фундамента социалистич. экономики. В 1-й пятилетке были построены 2 кожзавода, сукошвейная, швейная, кондитерская ф-ки, хлебозавод, столярная, мебельная, механич. мастерские, электромельница, элеватор, кирпичный, ферментационный з-ды, типография. Большую роль в развитии нар. х-ва в годы 1-й пятилетки сыграл кооператив «Интергельпо». В 1931 в строй действующих вступили ремонтно-механич. з-д и мясокомбинат. Построены Малая Аламединская ГЭС (1929), Аламединская ГЭС № 1 (1931), участок ж. д. Фрунзе — Кант. В 1931 сдан в эксплуатацию гор. водопровод, покрыто гравием 16 тыс. пог. м проезжей части улиц. В 1930—32 на сев. окраине Фрунзе заложен гос. питомник, поставивший для озеленения города 70 тыс. саженцев декоративных растений. В 1932 открылись Киргоспединститут, Высшая коммунистическая с.-х. школа, действовали 10 средних спец. уч. заведений. В 1932/33 уч. году в городе работала 31 школа. Функционировали 12 массовых рабочих клубов, Дом декана, 2 театра, госцирк, звуковой кинотеатр, 4 красные чайханы, гор. б-ка-читальня, 3 массовые б-ки.

ПЕРВЫЙ СЪЕЗД СОВЕТОВ СОЛДАТСКИХ, РАБОЧИХ И КРЕСТЬЯНСКИХ ДЕПУТАТОВ Пишпекского уезда. Состоялся в Пишпекке 11 (24) февр. — 3 марта 1918. Присутствовали 66 делегатов. На съезде рассматривались вопросы о власти, земельный, продовольственный, финансовый и др. Съезд закрепил установление Сов. власти в Пишпекском уезде. На съезде был избран Президиум Совета в составе 7 чел., пред. — Г. И. Швец-Вазарный.

ПИВОВАРЕННЫЙ ЗАВОД Фрунзенский (ул. Токтогула, 256). Построен в 1908. В 1922 был переведён с конной тяги на механическую, выпускал 47 тыс. вёдер пива в год. В годы первых пятилеток частично реконструирован. Во 2-й пол. 50-х гг. были внедрены автоматич. линии разлива пива. Выпускает 6 наим. пива (Жигулёвское, Рижское, Киргизское,

Фрунзенское, Ячменный колос, Московское), 13 наим. безалкогольных напитков (1982). В 1955 выпущено 927,9 тыс. дал пива, 275,3 тыс. дал безалкогольных напитков, в 1982 — ок. 1,6 млн. дал пива, 550,6 тыс. дал безалкогольных напитков. Кол-во работающих на 1. I 1982 — 218 чел., 34 ударника и 1 цех коммунистич. труда; 5 чел. награждены орденами СССР. Имеет 6-ку.

ПИОНЕРСКОЕ ОЗЕРО, см. *Карагачёвая роща*.

ПИШПЕК, юго-зап. часть Фрунзе, прилегающая к ж.-д. станции Пишпек. Возникла при строительстве ж. д. Луговая — Пишпек и ст. Пишпек как пристанционный посёлок. Открытие ж.-д. сообщения (8 авг. 1924) имело важное значение для транспортно-экон. связей столицы и развития П. В 30-х гг. на терр. между городом и станцией появляются пром. и жилые здания интергельповцев, индивидуальная жилищная застройка, что способствовало слиянию П. с городом. Ныне в П. вдоль ж. д. почти через весь район тянутся складские помещения, разл. оптовые базы орг-ций и промышл. предприятий. Жилые здания преимущественно 1-этажные. Действует торгово-бытовой центр.

ПИШПЕК, ж.-д. станция *Фрунзенского отделения Алмаатинской железной дороги*. Функционирует с 1924. Выполняет технич. и коммерч. операции: приём, отправление, осмотр поездов; ремонт вагонов, формирование и расформирование составов, погрузку, разгрузку вагонов; приём, хранение, выдачу и сортировку грузов и др. Осуществляет посадку, высадку пассажиров, обслуживает 40 подъездных путей промышл. предприятий города и более 400 грузополучателей и отправителей. Стрелочные переводы оборудованы маршрутно-релейной централизацией. Прилегающие к станции участки — однопутные, оборудованные релейной полуавтоматич. блокировкой.

«**ПИШПЕК**», гостиница (просп. Давржинского, 21). Построена в 1974. Располагает 87 номерами на 168 мест. Имеет 3 банкетных зала, ресторан, кино- и цветочный залы, парикмахерскую. В отделке использованы совр. долговечные естеств. материалы: гра-

нит, мрамор, ракушечник, дерево. Интерьер украшен художеств. панно, выполненными в нац. стиле. В оформлении внутреннего дворика средствами художеств. решения и малыми арх. формами отражены фауна и флора республики. Проект гостиницы разработан авт. коллективом: арх. В. Лысенко, Г. Кутателадзе, Р. Мухамадиев.

ПИШПЕКСКАЯ ГОРОДСКАЯ ДУМА, распорядит. орган гор. самоуправления с сер. авг. 1917 по 10 июня 1918. В её состав входили 40 гласных (депутатов). Ведала гор. х-вом, благоустройством, школьным и мед. делом, благотворительностью, торговлей и налогами. Избирала гор. голову и его товарищей (заместителей), членов гор. управы, пред. и членов постоянных и временных комиссий (финансовой, по нар. образованию и др.). Большинство гласных были представителями торгово-предпринимательской верхушки города. После Окт. революции П. г. д. стала на позиции контрреволюции. 1 апр. 1918 П. г. д. заявила о признании ею Сов. власти. 3 апр. Пишпекский Совет постановил признать думу демократич. органом, с условием немедленного её преобразования на новых демократич. началах. В сер. мая Совет отклонил ходатайство гор. управы о выборах нового гор. головы и назначил вместо него комиссара по гор. делам. 10 июня 1918 Пишпекский Совет принял решение о роспуске думы и образовании коллегии по гор. делам.

ПИШПЕКСКАЯ МУЖСКАЯ ГИМНАЗИЯ, единственное в дореволюц. Киргизии среднее общеобразоват. уч. заведение. Открыта 26 окт. 1912 благодаря денежным пожертвованиям кирг. населения и субсидии гор. управления. Уч-ся набирались в осн. из привилегированных городских и байманских семей. В 1915 было 122 ученика, из них киргизов — 13. Программы обучения не отличались от принятых в царской России. Закрыта в 1918.

ПИШПЕКСКАЯ СЕЛЬСКОХОЗЯЙСТВЕННАЯ ШКОЛА. Осн. в 1889 как кирг. школа садоводства. В 1894 была преобразована в начальную с.-х. школу, с 1914 — низшая с.-х. школа 2-го разряда. Размещалась в т. н. «Казинном саду» (ныне Парк

им. И. В. Панфилова). Организатором и первым заведующим был А. М. Фетисов. Школа давала практич. навыки садоводства, огородничества, лесоводства, а впоследствии пчеловодства и шелководства. Наряду с элементарными сведениями по природоведению — зоологии, ботанике, физике с с.-х. уклоном, уч-ся получали знания по рус. языку, географии и истории. Один из воспитанников школы Т. Рыскулов стал впоследствии известным парт.-гос. деятелем. В школе действовал нелегальный кружок самообразования. За 1893—1914 школу окончили 54 чел. В 1922 школа реорганизуется в *Пишпекский сельскохозяйственный техникум*.

ПИШПЕКСКИЕ ОБЩЕСТВА, культурно-просветит., благотворит., кооперативные и др. добровольные объединения горожан до 1917. В их числе: об-во вспомоществования нуждающимся уч-ся им. А. С. Пушкина в рус. уч. заведениях Пишпека (открыто в 1900 по инициативе Ф. В. Пояркова); об-во любителей драматич. иск-ва (созд. в 1909 из чл. любительского драматич. кружка); об-во трезвости с воскресной школой грамоты при нём (созд. 2 февр. 1905; демократич. часть его во главе с И. М. Глебовым пыталась распространять революц. идеи); с.-х. об-во (созд. 17 нояб. 1913; пред. И. П. Иванов — один из первых агрономов в крае); скаковое об-во (организованные им скачки 26 мая 1914 привлекли массу зрителей). Деятельность этих об-в отражала в осн. общественно-культурную жизнь города и уезда в дореволюц. период. Деятельность др. П. о., таких как об-во потребителей (возникло в 90-х гг. 19 в. как один из видов капиталистич. кооперации) и об-во взаимного мелкого кредита (созд. 24 марта 1907 как одна из форм капиталистич. кредитных учреждений), свидетельствовала о развитии товарно-денежных отношений в Киргизии.

ПИШПЕКСКИЕ РЕВОЛЮЦИОННЫЕ КОМИТЕТЫ, чрезвычайные органы Сов. власти в Пишпекском уезде. Переход от Советов к ревкомам начался осенью 1919. Со 2 дек. 1919 по 20 марта 1923 вместо уездно-гор. исполкома Совета действовал Пишпекский уездно-гор. ревком.

В уезде функционировали 10 волостных и 92 сельских ревкома. В отличие от исполкомов состав ревкомов назначался вышестоящими Сов. органами. Функционирование ревкомов в уезде было непостоянно. Неоднократно предпринимались меры к переходу от ревкомов к исполкомам Советов, однако в связи с осложнением военно-политич. обстановки вновь вводились ревкомы. Функции и задачи ревкомов были многообразны, организац. формы и методы их деятельности в осн. носили характер боевых приказов, выполнение к-рых было строго обязательным. Ревкомы сосредоточивали в своих руках гражд. и военную власть, мобилизовывали трудящихся на решение военно-политич., хоз. и продовольств. задач, использовали революционное застроение рабочих и крестьян для ликвидации контрреволюц. выступлений. В 1921—22 Пишпекский уездно-гор. ревком обеспечил осуществление земельно-водной реформы. В результате принятых мер в конце окт. 1921 состоялся Пишпекский уездный съезд Советов, а в дек. 1921 по всему уезду прошли выборы волостных и сельских исполкомов. Вторым съездом Советов (15—20 марта 1923) избран Пишпекский угорисполком. Так трудящиеся уезда перешли к постоянным выборным органам Сов. власти.

ПИШПЕКСКИЙ АКСАКАЛ, помощник Пишпекского гор. базарного смотрителя, представитель местной нац. эксплуататорской верхушки. Должность учреждена в 1913 гор. управлением в связи с расширением торгово-денежных отношений в крае, увеличением базарной торговли в Пишпекке и втягиванием в неё киргизов, дунган, узбеков и татар из города, ближайших сёл и аилов Семиречья, Ферганы и др. местностей Туркестанского края.

«ПИШПЕКСКИЙ ЛИСТОК», первая сов. газета на терр. Киргизии. Орган Пишпекского уездного Совета нар. депутатов. Издавалась на рус. яз. с 10 марта 1918 по 1922 тиражом 200—500 экз. Первым редактором был Г. И. Швец-Вазарный. Публиковались приказы, постановления и др. документы, определяющие очередные задачи сов. учреждений и парт. орг-



ций; новости политич., экон. жизни города, уезда и страны, а также зарубежные; помещались художеств. произведения, фельетоны, объявления. «П. л.» сыграл значит. роль в упрочении Сов. власти. С нояб. 1919 перешел в «Красное знамя труда», орган Пишпекского уездного к-та РКП(б), а с апр. 1920 — «Красное знамя», орган уездных к-тов РКП(б) и Коммунистич. Союза Молодёжи, уездно-гор. ревкома. На здании, где в 1918 помещалась редакция газеты (ул. Советская, 218), установлена мем. доска.

ПИШПЕКСКИЙ ОКРУГ, адм.-терр. единица Кирг. автономной области с центром Пишпек, существовавшая в 1924—26. В состав П. о. входили земли Чуйской и Таласской долин. С 6 дек. 1926 Фрунзе (до 12 мая 1926 — Пишпек) — центр *Фрунзенского кантона*.

ПИШПЕКСКИЙ СЕЛЬСКОХОЗЯЙСТВЕННЫЙ ТЕХНИКУМ. Созд. в 1922 на базе Пишпекской с.-х. школы. Техникум сыграл важную роль в подготовке нац. кадров для с. х-ва республики. В сер. 50-х гг. он был перебазирован в пгт Кант (бывший пос. Киршёлк).

ПИШПЕКСКИЙ СОВЕТ СОЛДАТСКИХ И РАБОЧИХ ДЕПУТАТОВ. Созд. 31 марта 1917 в результате объединения Совета солдатских и офицерских депутатов (март 1917) и Совета депутатов рабочих и ремесленников (март 1917) под названием Пишпекский Совет солдатских, офицерских и рабочих депутатов, с мая 1917 — П. С. с. и р. д. В первое время главенствующую роль в Совете играли эсеры и меньшевики. 1 янв. 1918 председателем его был избран большевик Г. И. Швец-Вазарный. В тот же день Совет принял постановление о признании Сов. власти. 28 янв. 1918 Совет переименовывается в Совет рабочих, солдатских и крестьянских депутатов, а его съезд (см. *Первый съезд Советов солдатских, рабочих и крестьянских депутатов*) закрепил победу Советской власти в городе и уезде. На этом съезде Совет был преобразован в Совет народных депутатов Пишпекского уезда (см. также *Пишпекские революционные комитеты*). С 10 марта 1918 начал выходить его печатный орган «Пишпекский листок».

ПИШПЕКСКИЙ УЕЗД. Образован как Токмакский уезд в 1867. В связи с переводом в апр.—мае 1878 уездного центра из Токмака в Пишпек уезд стал именоваться Пишпекским. Занимал нынешнюю терр. Чуйской долины от г. Кара-Балта до г. Рыбачье, а также Кочкорскую, Джумгалскую и Тогузторускую долины. Состоял из 3 участков: Пишпекского, Беловодского и Токмакского, к-рые делились на 33 волости (1910). Нас. (в 1897 — 176,6 тыс. чел., а в 1910 — 241,8 тыс. чел.) было многонациональным. Жители занимались скотоводством, земледелием, охотой и пчеловодством. В 1905—07 в П. у. возникли антиправительств. волнения дехкан и крестьян. В 1916 П. у. был полностью охвачен нац.-освободит. восстанием. В 1918 в уезде установлена Сов. власть. В 1924, с созданием Киргизской автономной обл., П. у. преобразован в *Пишпекский округ*.

ПИШПЕКСКИЙ УЕЗДНЫЙ ПРОДОВОЛЬСТВЕННЫЙ СЪЕЗД (крестьянский). Состоялся 14—15 янв. 1918. Созван по инициативе большевиков. Присутствовали делегаты от 41 селе-

ния. Решал вопросы о продовольствии, что фактически вылилось в вопрос о власти, так как буржуазные власти оказались неспособными обеспечить народ продовольствием. Постановил: упразднить «Союз союзов»; признать власть за *Пишпекским Советом солдатских и рабочих депутатов*; до созыва Учредительного собрания ввести в состав уездного Совета представителей крестьянства от каждой тысячи крестьян по 1 чел. и не менее 1 чел. от каждого населённого пункта.

ПИШПЕКСКОЕ ГОРОДИЩЕ (Ключевское городище, Кызыласкерское городище). Располагалось на зап. окраине совр. Фрунзе в р-не ст. Пишпек и бывших селений Ключевое и Кызыл-Аскер. Имело сложную планировку центр. части (цитадель и шахристан). За пределами центра на

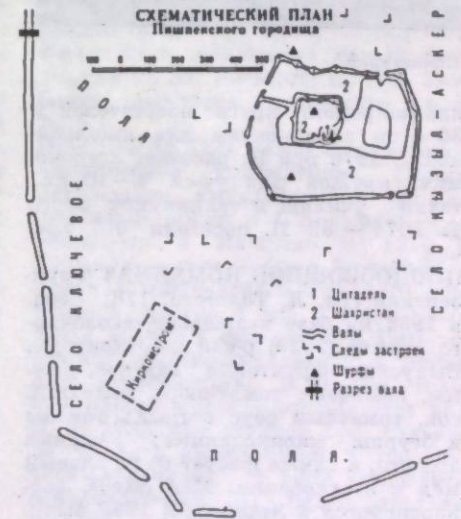

огромном пространстве были сосредоточены дома-усадебы, защищённые стеной. Пл. 25—30 км². Относится к числу крупнейших средневековых городов Чуйской долины 7—12 вв. Располагалось на караванном пути. Находки представлены глиняной посудой разнообразных форм. Ныне вся терр. городища под застройкой. Обследовано в 1926—27 П. П. Ивановым, раскопки производились в 1954 П. И. Кожемяко. Материалы хранятся в Историч. музее.

ПЛАНЕТАРИИ (ул. Тоголока Молдо, 7), респ. центр естественнонаучной пропаганды. Открыт в 1974. Проводит популярные лекции-сеансы по астрономии, физике, космонавтике, наукам о Земле, научному атеизму. Имеет 2 зала: звёздный (на 60 чел.), кинозал (на 120 чел.); совр. оптич. оборудование, посредством к-рого демонстрируются искусств. звёздное небо, Солище, Луна, планеты, спутники, космич. корабли и станции. Ежегодно в П. читается ок. 40 лекций

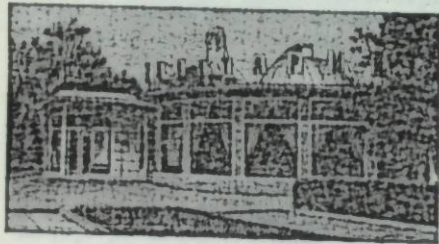

Планетарий.

для широкого круга посетителей и 30 — по абонеентам для школьников. С 1976 при П. работает астрономич. кружок для уч-ся 4—10 кл., технич. училищ и техникумов. Всего за 1974—82 П. посетили 607 тыс. чел.

ПЛОДООВОЩНОЙ КОМБИНАТ Фрунзенский (ул. Л. Толстого, 118). Созд. в 1954 на базе квашельно-засолочного пункта (1939) р-ной заготовконторы. Выпускает фруктовые варенье, джемы, компоты; томат-пюре, томатный сок, томатный соус острый; томаты и огурцы маринованные; овощные ассорти, а также фасует натуральный мёд в стеклобанки. Мёд фасов. экспортируется в Японию. В 1982 выпущено валовой продукции на 1,2 млн. руб. На 1. I 1982 на комбинате 49 ударников коммунистич. труда; отмечено правительств. наградами 7 чел.

ПЛОЩАДИ. До 1917 имелись пространства-площади: Базарная, Сенная, Ярмарочная соответственно на месте нынешней терр. цирка, центр. колхозного рынка, обувного произв. объединения и ф-ки «40 лет Октября». Первые П. европейского типа возникли в 20—30-х гг.: Правительственная (по нынешним ул. Пушкина,

позже по ул. Кирова), Театральная (по нынешним Ленинскому и Дзержинского просп.) и Вокзальная по ул. Линейной. П. окончательно оформляются в арх.-градостроительном плане в 50—70-х гг. и переименовываются соответственно в *Центральную площадь, площадь имени В. И. Ленина* и *Привокзальную площадь*. В сер. 50-х гг. Театральной площадью стала называться терр., прилегающая к Театру оперы и балета, в 1974 перен. в *Токтогула площадь*. В этот период возникают П. перед Академией наук, политехнич. ин-том, комплексом зданий КГУ. К концу 70 — нач. 80-х гг. полностью оформлена одна из главных П. — *Советская площадь*. По проекту детальной планировки центра города развитию и реконструкции подлежат более 30 П.

ПЛОЩАДЬ ИМЕНИ В. И. ЛЕНИНА. В 1948 юго-западнее *Дубового сада* был установлен памятник В. И. Ленину, у к-рого позднее сформировалась одноимённая площадь. Ограничена: с В. — зданием правления Союза писателей Киргизии, с Ю.-В. — павильоном минеральных вод «Ак-Суу» и к/т «Ала-Тоо», с Ю. — Ленинским просп., с В. — зданием Историч. и Зоологич. музеев, с С.-З. — *Центральным сквером*. Через площадь проходит ул. Пушкина. До конца 50-х гг. рядом с павильоном «Ак-Суу» действовал к/т «Хроника». Площадь является местом массовых торжеств.

ПОДПИСНЫЕ ИЗДАНИЯ. книжный маг. (Ленинский просп., 186 а). Открыт в 1966. Реализует подписные издания по всем отраслям знаний. Торговал пл. 99,9 м², годовой товарооборот ок. 130 тыс. руб. (1982).

ПОЖАРНАЯ ОХРАНА. В 1923 в Пишпеке была созд. пожарная команда, имеющая неск. коно-бочечных обозов. В 30-х гг. обозы были заменены пожарными автомобилями. В 1955 гор. П. о. перешла в ведение Мин-ва внутренних дел Кирг. ССР. В каждом р-не города созд. подразделения П. о. Гос. пожарный надзор осуществляет отдел П. о. Управления внутр. дел города и гор. пожарной части МВД Кирг. ССР. П. о. оснащена совр. пожарной автотехникой и эффективными огнегасит. средствами. На ряде промышл. предприятий так-

же имеются пожарные автомобили и мотопомпы. Система противопожарного водоснабжения состоит из пожарных водоёмов, пожарных гидрантов на наружных водопроводных линиях и пожарных кранов внутри зданий. Действует св. 4 тыс. автоматич. установок обнаружения и тушения пожара, смонтированных в пожароопасных местах. На промышл. предприятиях и в др. учреждениях функционирует ок. 200 добровольных пожарных дружин (св. 3 тыс. чл.). Действенную помощь П. о. оказывает *добровольное пожарное общество* (созд. в 1941), к-рое объединяет 40 тыс. чл., и юношеские добровольные пожарные дружины (ЮДПД), к-рых в городе — 62, в них 4 тыс. школьников (1. I 1982).

ПОЛИГРАФИСТ. Чуйское производственное объединение «П.» Гос. комитета Кирг. ССР по делам издательств, полиграфии и книжной торговли. Созд. в 1976. Выпускает книги, газеты, бланочную и изобразит. продукцию. Объединяет 4 типографии Чуйской долины. Во Фрунзе расположено головное предприятие (ул. Абдраева, 72) — бывшая типография № 3 (1961), созд. в 1955 как Кызыласскерская районная типография. В состав объединения входят также Токмакская, Кантская и Карабалтинская типографии. В 1982 выпущено товарной продукции на 1,4 млн. руб. Кол-во работников на 1. I 1983—406 чел.; 71 ударник и 2 коллектива коммунистич. труда; 2 чел. награждены орденами СССР.

ПОЛИГРАФИЧЕСКИЙ КОМБИНАТ, Киргизский п. к. им. 50-летия Кирг. ССР (ул. Жигулёвская, 102). Созд. в 1966. С 1974 — им. 50-летия Кирг. ССР. Осн. продукция — книги, брошюры. Печатает методом офсетной и высокой печати ок. 94% книжных изд. Киргизии. Услугами комбината пользуются также др. изд-ва страны: «Высшая школа», «Наука», «Профтехобразование». Произв. мощность 200 млн. листов-оттисков книжной и 130 млн. красно-прогона изобразит. продукции. Имеет 4 осн. цеха (наборный, печатный, офсетный, переплётный) и 3 вспомогат. За период своего существования П. к. выпустил св. 100 млн. экз. книг. В 1982 напечатано 1 000 книг и брошюр тира-

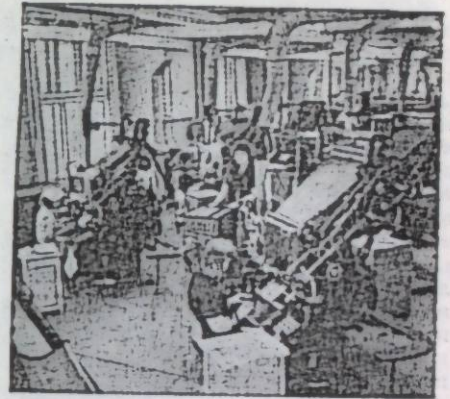

В типном цехе Киргизского полиграфического комбината.

жом ок. 10 млн. экз. Кол-во работающих на 1. I 1982—700; 302 ударника коммунистич. труда; награждённых орденами СССР — 3. Имеет б-ку, пионерский лагерь, базу отдыха на оз. Иссык-Куль. При комбинате действует техническое уч-ще № 3.

ПОЛИКЛИНИКИ (амбулаторно-поликлинические учреждения). Первое учреждение амбулаторного типа — приёмный покой с 1 фельдшером — появилось в Пишпеке в 1878. В 1905—06 в городе было 2 приёмных покоя — Пишпекского сельского врачебного участка и гор., в к-ром работал 1 врач и 1 фельдшер. В 1907 открылся лечебно-амбулаторный пункт для переселенцев. В первые годы Сов. власти в городе открывается ряд П. В 1922 при уездной гор. больнице имелись амбулатория и зуборачебный кабинет. В 1923 открылась венлаборатория. В 1929 работала детская профилактич. амбулатория с педиатрическим, зубным, глазным, уха, горла и носа кабинетами и кабинетом врачебного контроля над физич. развитием. В 1939 функционировало поликлинич. отделение в первой клинич. больнице города (ныне *Республиканская клиническая больница*). В 40—50-х гг. создаются П. при крупных з-дах и городские, ставшие позднее базой для создания больниц. В 1960 насчитывалось 42 П. В 1982 действовала 61 П.: поликлиники № 5 и № 7, поликлиники при

всех больницах, поликлиника для инвалидов и участников Вел. Отечества войны, детские поликлиники (№№ 1, 2, 3, 4, 5, 7, 8), 6 стоматологич. (в т. ч. 1 детская и 1 респ.) и др. Амбулаторную помощь оказывали населению 4 диспансера, косметологическая лечебница, медсанчасти при 4 крупных промышл. предприятиях, женские консультации при родильных домах, медпункты в школах и детских дошкольных учреждениях, здравпункты на предприятиях и в вузах. В 1982 П. обслуживали в городе 221 терапевтический и 149 педиатрич. врачебных участков.

•ПОЛИТЕХНИК•, мужская баскетбольная команда Фр. политехнич. ин-та. Организована в 1964. Участвовала в чемпионатах СССР (до 1972 — 2-я группа класса «А», с 1972 — 1-я группа класса «А»). С 1964 по 1981 была 3 раза серебряным и 5 раз бронзовым призёром первенств студенч. ДСО «Вуревестник». В 1979 заняла 4 место в 1-й группе класса «А». На 1. I 1982 подготовила 1 мастера спорта СССР междунар. класса, 29 мастеров спорта СССР. «П.» провела 15 междунар. встреч, в т. ч. с командами Туниса, Турции, Анголы, 13 из них выиграла. С марта 1982 называется «Динамо» одноим. ДСО.

ПОЛИТЕХНИЧЕСКИЙ ИНСТИТУТ Фрунзенский, ФПИ (просп. Мира, 66). Осн. в 1954 на базе политехнич. ф-та КГУ. Готовит инженеров по 29 специальностям. В составе ин-та (1982) 8 ф-тов с дневным обучением (арх., горно-геологич., инженер-

Практические занятия в политехническом институте.

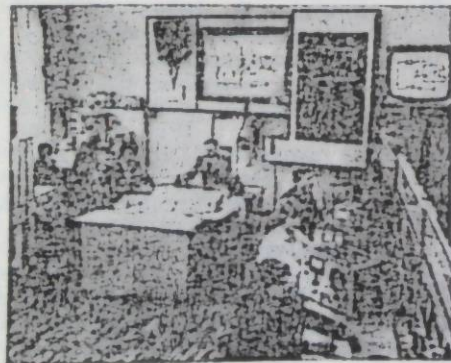

но-строит., механико-машиностроит., промышл. и гражд. стр-ва, сельского стр-ва, технологич., энергетич.) и 3 — с вечерним; заочное отделение; общетехнический ф-т в г. Ош с вечерним обучением; общетехнич. ф-т в гг. Кара-Куль и Майли-Сай с заочным обучением; подготовит. отделение и курсы; аспирантура; 75 кафедр; 189 учебных, 2 проблемные, отраслевая и научно-произв. лаборатории; экспериментально-конструкторское бюро; б-ка (кн. фонд. 1 037,8 тыс. экз.). В 1982/83 уч. г. обучалось 14 740 чел., из них на заочном отделении — 2 806, на вечернем — 3 543, на дневном — 8 391. Основные направления научных исследований: экон. и социальные проблемы развития социализма и закономерности его перерастания в коммунизм; теория твёрдого тела; проблемы вычислит. техники, управления и кибернетики; неорганический синтез; добыча твёрдых полезных ископаемых; физико-технич. проблемы энергетики; теория машин и систем машин; рудообразование и металлогения; охрана окружающей среды и рацион. использование природных ресурсов и др. Ин-ту предоставлено право принимать к защите кандидатские диссертации по геологии. На 1. I 1983 в ин-те работали 962 преподавателя, в т. ч. 2 чл.-корр. АН Кирг. ССР, 9 проф. и д-ров наук, 342 доцента и канд. наук. Получено 179 авторских свидетельств на изобретения. С 1967 выпускаются сб. научных трудов и многотиражная газ. «Политехник». Имеет минералогич. музей при кафедре полезных ископаемых, клуб «Политехник», стадион. Функционирует санитарий-профилакторий во Фрунзе и спортивно-оздоровит. лагерь на оз. Иссык-Куль. Деятельность ин-та связана с именами: Г. А. Сухомянинова, Л. Т. Дворникова, У. А. Асаналиева, А. С. Джаманбаева, А. Акаева, Г. Джаманкуловой, К. И. Иванова и др. Ректор — В. М. Журавлёв (с 1975). К 1983 выпущено св. 28 тыс. специалистов. Гл. корпус построен в 1962 (арх. Г. Назарьян, Г. Савватеев). На здании — мем. доска 1-му ректору Г. А. Сухомянинову. В 1972 сдан в эксплуатацию новый учебный корпус (арх. П. Иванов); в 1974 — корпус арх. и строит. ф-тов.

ПОЛИТЕХНИЧЕСКИЙ ТЕХНИКУМ Фрунзенский им. 60-летия СССР (Ленинский просп., 255). Осн. в 1930 как ирригационный, с 1935 — гидро-мелиоративный, с 1960 носит наст. название, с 1982 — им. 60-летия СССР. Специальности: гидро-мелиоративная; монтаж и эксплуатация гидроэнергетич. установок; землеустройство; механизация гидро-мелиоративных работ; инженерная геодезия; районная электросвязь и радиофикация; автоматич. электросвязь; многоканальная электросвязь; электрич. станции, сети и системы; электрооборудование промышл. предприятий и установок; электронные вычислит. машины; стр-во и монтаж линий электропередач. К 1982 выпущено 9 220 специалистов. В 1982/83 уч. г. в техникуме обучались 2 598 студентов, в т. ч. на дневном отделении — 1 614 и заочном — 984. В 1983 — 105 преподавателей. Имеет учебный полигон и спортивно-оздоровит. лагерь на оз. Иссык-Куль. Здание построено в 1954 (арх. Е. Писарской).

•ПОЛИТИЧЕСКАЯ КНИГА• («Саясий китеп»), книжный маг. (ул. Советская, 127). Открыт в 1969. Реализует общественно-политич. и социально-экон. лит-ру, учебники и учебные пособия. Имеет справочно-библиографич. отдел; принимаются предварит. заказы. Созд. магазин-клуб «Кругозор». Организуются встречи покупателей с работниками изд-в, авторами книг. Торговая пл. 300 м², товароборот 225 тыс. руб. **ПОМОЩЬ ФРОНТУ**, массовое патриотич. движение за внесение индивидуальных и коллективных вкладов в фонд обороны, одна из разновидностей социалистич. соревнований в военный период. Возникло с началом Вел. Отечества войны. Организатором движения П. ф. была гор. оргция Компартии Киргизии. Рабочие и служащие предприятий, учрежденный отчисляли на создание нар. фонда обороны 1- или 2-дневный заработок, работали сверхурочно и заработок вносили в этот фонд. В Кирконторе Госбанка СССР был открыт счёт № 14, куда переводились поступающие средства. 11 дек. 1941 коллектив з-да с.-х. машиностроения им. М. В. Фрунзе обратился ко всем тру-



Члены делегации Киргизии, доставившие подарки на Ленинградский фронт. Жена генерала И. В. Панфилова поздравляет бойца, сбившего немецкий бомбардировщик. Второй справа — секретарь Фрунзенского горкома Компартии Киргизии У. Мамбеталиев.

дящимся Киргизии с призывом направлять тёплые вещи бойцам Красной Армии. За период войны было передано из личных сбережений фрунзенцев для обороны страны ок. 8 млн. руб. деньгами, 14,2 млн. руб. облигациями, собрано и отправлено на фронт 112 683 шт. разл. тёплых вещей, 20 эшелонов с подарками. Развернулись и такие формы П. ф., как реализация военных займов, отправка посылок в адрес воинских частей, в осаждённый Ленинград. Кроме того, уже в 1943 освобождённым районам было послано 2 840 г продуктов питания и 1 008,2 тыс. руб., направлено 700 врачей, 600 человек среднего мед. персонала, 450 электриков и связистов, 60 специалистов с.-х-ва и др. Движение П. ф. свидетельствовало о прочном единстве Красной Армии и тыла, о всеобщем стремлении сов. людей победить врага.

ПОПЕНОВКА (позже — с. Привокзальное), бывш. пригородное село к Ю.-З. от Пишпека. Возникло в 1906—07 как заимка пишпекских мещан Попенковых на арендованной у

Пишпекской гор. управы земле. Позже на переарендованных землях селились крестьяне. К 1917 здесь постепенно образовалось село, название к-рого восходит к фамилии первых арендаторов. Осн. занятием жителей до Окт. революции было хлебопашество, приусадебное садоводство и огородничество, бахчеводство. Богатые х-ва поставляли избыток с.-х. продукции на пишпекский базар. С первых лет Сов. власти П.—одна из продовольств. баз города. В 1961 село вошло в состав гор. территории.

ПОРОДНЕННЫЕ С ФРУНЗЕ ГОРОДА. С 1977 Фрунзе — член Всемирной федерации породнённых городов (ВФПГ, созд. 1957). Город породнён со столицами — Ломе (с 1973) и Уагадугу (с 1977) — африканских республик Того и Верхняя Вольта и столицей Непала — Катманду (с 1973). Дружба с городами носит разнообразный характер. Ведётся обмен делегациями, информацией и опытом в области управления гор. х-вом, образования, мед. обслуживания, науки, экономики, культуры и в др. сферах, представляющих взаимный интерес. Расширяются такие формы работ, как направление фотовыставок, выставок произведений изобразительного и прикладного иск-ва, магнито-записей нац. песен и музыки и др. В городе торжественно отмечается Всемирный день породнённых городов (последнее воскресенье апреля).

ПОЧВОВЕДЕНИЯ И ХИМИЗАЦИИ СЕЛЬСКОГО ХОЗЯЙСТВА ИНСТИТУТ, Киргизский научно-исследовательский институт почвоведения и химизации сельского хозяйства Минва сельского х-ва Кирг. ССР (ул. Орозбекова, 44). Созд. в 1966 на базе Кирг. филиала Среднеазиатского н.-и. ин-та почвоведения. Осн. исследования: изучение почвенного покрова, его состава, свойств и режима, эффективности удобрений, мелиорантов, средств химич. защиты растений на разных почвах и культурах; разработка комплексных рекомендаций по повышению плодородия почв республики, особенно мелиорированных. Разработаны рекомендации по мелиорации солонцеватых почв, поверхностному улучшению эродированных почв пастбищ, ра-

дион. использованию и повышению плодородия орошаемых и богарных почв Киргизии и др. В составе ин-та 6 научных подразделений, 4 опорных пункта. На 1. I 1982 — 89 работников, из них 36 научных (в т. ч. 1 д-р, 14 канд. наук). Деятельность ин-та связана с именами А. М. Мамытова и др. учёных. Труды ин-та издаются с 1966.

ПОЧТА (Почтовая связь). Впервые коннопочтовая связь на нынешней терр. города появилась в 1867, когда у развалин кокандской крепости Пишпек устанавливается казачий пикет для охраны и перевозки почты между городами Ташкент и Верный (ныне Алма-Ата). В нач. 70-х гг. 19 в. Пишпек становится узловым пунктом связи в крае. Здесь сходились почтовые тракты и караванные пути. В апр.—мае 1878 уездный центр был переведён из Токмака в Пишпек, и Токмакская уездная почтовая контора (осн. в 1867) стала действовать (с 14 мая 1878) в Пишпек. С 1885 почтовая контора стала называться почтово-телеграфной, находилась она по Ташкентской ул. (ныне здание Первомайского РОВД на просп. им. 50-летия Кирг. ССР, 413). К 1917 контора осуществляла почтовую, телеграфную и телефонную связь. Положение служащих (ок. 70 чел.) было крайне тяжёлым. Они активно боролись за свои права (см. *Забастовка служащих почтово-телеграфной конторы*), участвовали в борьбе за упрочение Сов. власти в городе и уезде. В 1918 в конторе — 29 чл. РКП(б). В 1932 в городе было открыто первое почтовое отделение. В 1934 почтово-телеграфная контора переведена в новое здание (Ленинский просп., 114). В 1936 из состава почтово-телеграфной конторы выделены телеграф и телефонная связь и образована телеграфно-телефонная станция, на базе к-рой в 1970 создаются телеграф и междугородная телефонная станция. В 1956 почтовая контора переименовывается в почтамт Фрунзенский. В 1961 из него выделяется почтамт прижелезнодорожный. С 1980 большинство почтотранспортных операций почтовой связи города осуществляется на электронных комплексах машин системы «Онега», функционируют 4 пунк-

та «почта-автомат», все доставочные участки моторизованы. На 1. I 1983 в городе действовали 85 отделений связи. Почтовые индексы гор. отделений связи: с 720001 по 720085.

ПОЧТАМТ Фрунзенский (Ленинский просп., 114). Созд. в 1956 на базе почтовой конторы (см. *Почта*). Организует работу почтовой связи на терр. города, осуществляет руководство работой 3 р-ных узлов связи — Ленинского, Октябрьского, Свердловского (созд. в 1979) и 85 отделений связи, обслуживает Первомайский р-н, производит обработку почтовых отправок, организует и осуществляет доставку почтовых отправок и подписных периодич. изданий. На 7 произв. участках П. ежедневно обрабатывается в ср. 159 тыс. обычных, св. 1 тыс. ценных писем и бандеролей, 3,4 тыс. денежных переводов, 2,4 тыс. посылок, 243 тыс. ед. периодич. изданий (1982). Здание П. построено в 1934. На 1. I 1982 кол-во работников — 1 470; 641 ударник коммунистич. труда; награждены орденами СССР 5 чел.

ПОЧТАМТ ПРИЖЕЛЕЗНОДОРОЖНЫЙ Фрунзенский (ул. Орозбекова, 1 а), узловое комплексно-механизир. предприятие почтовой связи. В 1961 выделен из почтамта Фрунзенского. Производит полную обработку исходящих из города и входящих в город почтовых отправок, сортировку транзитной почты, организует перевозку почты по городу, а также за его пределами по автомагистралям, ж.-д. и воздушным линиям. Имеет 60 почтовых вагонов. В 9 произв. цехах и участках ежедневно обрабатывается 257 тыс. ед. письм. корреспонденции, 20 тыс. посылок, экспедируется 758 тыс. экз. газет и почти столько же экз. журналов. На 1. I 1982 кол-во работников — 627; 282 ударника коммунистич. труда; награждены орденами СССР 3 чел.

«ПРАВДА» УЛИЦА (бывшая Кузнечная). В 1962 в связи с 50-летием органа ЦК КПСС газ. «Правда» переименована в «П.» у. Старое название получила от иск. кузниц, располагавшихся на этой улице. Проходит от линии ж. д. до ЗВЧК, протяжённость ок. 3,4 км. В дореволюц. период в районе нынешнего Центрального колхозного рынка были 2 базара

и караван-сарай. На улице находится кенафная и табачная ф-ки, швейная ф-ка «40 лет Октября», обувное произв. объединение. В 1978 построен магазин «Ыракат».

ПРЕЗИДИУМ ВЕРХОВНОГО СОВЕТА КИРГИЗСКОЙ ССР, постоянно действующий орган Верховного Совета Киргизской ССР. Выполняет функции высшего органа гос. власти Кирг. ССР в период между сессиями Верховного Совета Кирг. ССР и подотчётен ему. Избирается из депутатов Верховного Совета очередного созыва на 1-й его сессии. Состав: Т. Х. Кошоев (пред.), М. Ф. Кабанов (заместитель пред.), С. Омуркулова (секр.), К. Сагынбаева, Л. Абдраимова, О. Д. Алимов, Н. Алымбеков, Р. В. Иванченко, Л. Н. Илющенко, А. Мамыр-калиев, А. Мокенов, А. Тажигбаев, Р. Тынаева, Т. У. Усубалиев, К. Чыныбаев (1983).

ПРИБОРОРЕМОНТНЫЙ ЗАВОД Фрунзенский (ул. Л. Толстого, 17 а), Единств. предприятие в республике по ремонту сложных контрольно-измерительных приборов. Ремонтирует св. 2 тыс. наим. приборов, в т. ч. радиоизмерительную и линейно-угловую технику, приборы для определения механич. свойств металлов. Выдаёт приборы с гос. клеймом и свидетельством о гос. поверке. Как самостоят. хозрасчётная ед. созд. в 1967. До этого ремонт контрольно-измерит. техники осуществлялся в весоремонтных мастерских (1924), в «Весрембазе» (1935; перен. в 1937 в «Кирметрорес», а в 1939 — в артель «Кирвесоремонт»); с 1942 — весоремонтным цехом з-да «Красный металлист»; с 1954 — мастерскими «Кирремвес». С 1960 — П. з. В 1963 объединён с з-дом металлоизделий и переименован в з-д КИП (*Контрольно-измерительных приборов завод*). В 1964 произв. по ремонту приборов отделено от з-да КИП и в 1965 передано з-ду «Тяжэлектромаш» как цех по ремонту измерит. техники. П. з. имеет филиалы в гг. Ош, Джалал-Абад, Пржевальск, Токмак. Кол-во отремонтированных приборов в 1982 — 236 тыс. шт. на 2,4 млн. руб. На 1. I 1983 кол-во работающих — 581; 369 ударников, 35 коллективов коммунистич. труда; награждены орденами СССР — 6. Имеет б-ку, медпункт.

ПРИБОРОСТРОИТЕЛЬНЫЙ ЗАВОД им. 50-летия Кирг. ССР (ул. Советская, 36). Вступил в строй в 1958 как завод физических приборов. С 1975 — нынешнее название. Выпускает ок. 250 наим. изделий: сложные мед. приборы, лабораторные центрифуги, индикаторы и сигнализаторы уровня твёрдых, сыпучих и жидких тел, товары нар. потребления и др. На заде внедрена (1978) система «Прогрессивная мысль — производству» («ПМП»), направленная на повышение эффективности произв. Система «ПМП» одобрена ЦК Компартии Киргизии и предложена для изучения и внедрения на предприятиях республики. В результате

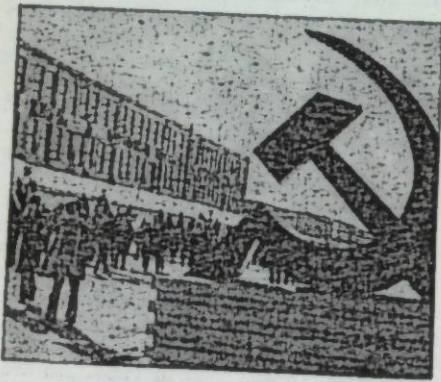

У приборостроительного завода.

внедрения «ПМП» творч. активность работающих возросла за 10-ю пятилетку на 75%, производительность труда — на 185,3%. 85,5% продукции выпускается с Гос. знаком качества. Продукция экспортируется в 46 стран, в т. ч. в ЧССР, ПНР, НРБ, Финляндию, на Кубу и др. На заде трудятся 56 коллективов коммунистич. труда (1. I 1982); удостоены правительств. наград 110 чел. Предприятие высокой культуры произв. (1980). Имеет б-ку, медсанчасть, профилакторий, базу отдыха на оз. Иссык-Куль; при заде работают парикмахерская, ателье по пошиву одежды; действуют технич. училище № 9 и филиал Дагестанского механич. техникума.

ПРИВОКЗАЛЬНАЯ ПЛОЩАДЬ. Возникла одновременно с гор. ж.-д. вок-

залом (1938). На П. п. разбит сквер (в 1938 на пл. в 1,5 га и в 1956 — на пл. 0,8 га). в центре к-рого установлен *Фрунзе М. В. памятник*. На В. площадь ограничена зданием гостиницы «Ала-Тоо», на З. — зданием Управления геологии Кирг. ССР (1958), на Ю. переходит в *Дзержинского проспект*. Среди насаждений сквера — катальпа, дуб, клён, ясень, сосна, ель, туя, сирень, жасмин, роза, спирея.

ПРИГОРОДНОЕ, село в Аламединском р-не. Расположено сев.-зап. Фрунзе, в 7 км от ж.-д. ст. Пишпек. Центр Пригородного сельсовета и с-за «Пригородный». Нас. 5,3 тыс. чел. (1983). Ведущая отрасль х-ва — овощеводство. Имеются б-ка, детский сад, фельдшерско-акушерский пункт и др.

ПРОДТОВАРЫ, гор. объединение по розничной торговле продовольств. товарами (контора: ул. 50 лет Октября, 134). Созд. в 1977. Объединяет (1. I 1983) 32 хозрасчётных предприятия, в составе к-рых 179 маг., 12 стадион. палаток, 200 единиц мелкорозничной сети, 74 пункта по приёму стеклосуды. В объединении 100 маг. работают по методу самообслуживания, 52 маг. — по заказам покупателей; приём предварительных заказов осуществляют 24 пункта, действующих на промышл. предприятиях и стройках. Наиболее крупные маг.: центр гастроном (Ленинский просп., 162), «Береке» (ул. Краснооктябрьская, 89), «Иссык-Куль» (ул. Советская, 137), «Ширин» (просп. Мира, 61), «Айдын-Кёл» (4-й мкр-н, 6), «Керме-Тоо» (ул. Велинского, 5), «Юбилейный» (ул. Советская, 73), «Кашка-Суу» (ул. 50 лет Октября, 133) и др. На 1. I 1983 численность работников «П.» — 5 348 чел.; торговая пл. маг. 26 тыс. м²; товарооборот 223,5 млн. руб. (1982).

ПРОЕКТНЫЙ ИНСТИТУТ «КИРГИЗКОММУНПРОЕКТ», П. и. «К.» Мин-ва жилищно-коммунального х-ва Кирг. ССР (ул. Кирова, 276). Осн. в 1980 на базе проектно-наблюдательской конторы «Киргизкоммунпроект» (1977). Разрабатывает проектно-сметную документацию капитального ремонта жилых домов, зданий и сооружений адм. и культурного назначения, благоустройства городов и р-ных

центров, для стр-ва и реконструкции инженерных коммуникаций и сооружений, произв. баз, орг-ций и предприятий жилищно-коммунального х-ва. По проектам ин-та осуществлена реконструкция озеленения центра Фрунзе и просп. Дзержинского, зданий горисполкома, ун-та и др. В составе ин-та 13 отделов. Работают 420 сотрудников, в т. ч. 1 канд. наук (1. I 1983).

ПРОИЗВОДСТВЕННОЕ ОБЪЕДИНЕНИЕ КОНДИТЕРСКОЙ ПРОМЫШЛЕННОСТИ Фрунзенское Мин-ва пищевой пром-ти Кирг. ССР. Созд. в 1974. Выпускает ок. 300 наим. хлебобулочных и кондитерских изделий. Объединяет 2 гор. предприятия. Головное предприятие — Фрунзенский хлебокомбинат (ул. Краснознамённая, 1), созд. в 1940. До 1947 выпускал хлеб, лапшу, сухари, позже карамель, халву. В 1954 созд. цех ириса. С вводом в действие в городе нового хлебозавода на хлебокомбинате сокращена выпечка хлеба и построен кондитерский цех. Фрунзенская бисквитная фабрика (просп. им. 50-летия Кирг. ССР, 288) созд. в 1962 на базе артелей «Пищевкус» и «Кондитер» (обе созд. в 1925—28). В 10-й пятилетке ф-ка реконструирована. Объединение имеет 10 осн. и 11 вспомогательных цехов. В 1974 произведено 18 835 т хлеба, 5 315 т макаронных, 24 865 т кондитерских изделий, в 1982 соответственно — 18 481 т, 6 560 и 28 140 т. 3 изделия (чернослив в шоколаде, торт шоколадно-вафельный и конфеты «Манас») удостоены соответственно золотой, серебряной и бронзовой медалей ВДНХ СССР (1978). Кол-во работающих в объединении на 1. I 1982 — 1 700; ударников коммунистич. труда — 700. Бывший работник артели «Кондитер» А. П. Волковенко в годы Вел. Отечеств. войны был удостоен звания Героя Советского Союза. 13 чел. награждены орденами и медалями СССР. В объединении трудится Герой Социалистич. Труда А. Нарынбеков (1966). Объединение имеет 2 красных уголка, 2 детских комбината, 2 медпункта.

ПРОИЗВОДСТВЕННОЕ ОБЪЕДИНЕНИЕ ХЛЕБОПЕКАРНОЙ ПРОМЫШЛЕННОСТИ Фрунзенское Мин-ва пищевой пром-ти Кирг. ССР. Созд.

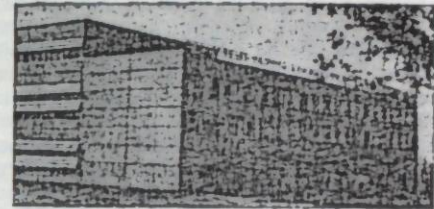

Вулочно-кондитерский комбинат.

в 1969 как Фр. произв. хлебобулочное объединение. Наст. название — с 1977. Выпускает 75 наим. хлебобулочных и 33 наим. кондитерских изделий. Объединяет 13 предприятий, в т. ч. 2 на терр. Фрунзе. Головное предприятие — Фрунзенский хлебозавод (с 1966 находится по ул. Армейской, 150). В 1929 вступил в строй Фр. хлебозавод № 1. В 1966 построен Фр. хлебозавод № 2, и с нояб. 1966 по сент. 1967 в городе работали 2 хлебозавода. В конце 1967 Фр. хлебозаводу № 2 переданы произв. мощности хлебозавода № 1, здание к-рого в тот же год было снесено. Фрунзенский булочнично-кондитерский комбинат (ул. Чапаева, 53 а) созд. в 1973, первую продукцию дал в янв. 1974. В состав объединения входят также Токмакский, Карабалтинский, Пржевальский, Рыбачинский, Выстровский хлебозаводы, Капская, Новотроицкая, Григорьевская, Минкушская, Каджисайская хлебопекарни и Нарынский пищевой комбинат. В 1982 произведено 43,3 тыс. т хлебобулочных и 917 т кондитерских изделий. На 2 предприятиях города кол-во работающих на 1. I 1982 — 1 127 чел.; 530 ударников коммунистич. труда; 11 чел. награждены орденами СССР.

ПРОКАТ. Во Фрунзе служба проката возникла в конце 60-х гг. На 1. XII 1983 в фирме проката и быт. услуг «Аманат» 22 прокатных пункта, в т. ч. 3 специализиров. За 1982 услуги П. населению составили 719 тыс. руб. **ПРОКУРАТУРА ГОРОДСКАЯ** (ул. Панфилова, 175). Созд. в 1955. Осуществляет прокурорский надзор на терр. города, руководит работой р-ных прокуратур. Возглавляется Прокурором города, к-рый назначается Прокурором Кирг. ССР и утверждается

Генеральным прокурором СССР сроком на 5 лет.

ПРОКУРАТУРА КИРГИЗСКОЙ ССР (просп. Дзержинского, 39 а). Образована в 1936. В 1927—36 её функции выполнял Наркомат юстиции Кирг. АССР. Осуществляет высший прокурорский надзор на терр. республики. Возглавляется Прокурором Кирг. ССР, назначаемым Ген. прокурором СССР на 5 лет. Действует коллегия прокуратуры (пред.— Прокурор Кирг. ССР), её состав утверждается Ген. прокурором СССР.

ПРОЛЕТАРСКИЙ РАЙОН, адм-терр. единица г. Фрунзе в 30—50-х гг. Созд. в 1938, занимал юго-зап. часть терр. города в границах ул. Фрунзе и совр. ул. 40 лет Октября. Существовал до 1958. В связи с изменением адм-терр. деления города образован вновь в 1962 **Ленинский район**.

«ПРОМТОВАРЫ», гор. объединение по розничной торговле промышл. товарами (контора: ул. Советская, 77). Созд. в 1977. Объединяет 20 хозяйственных предприятий, в составе к-рых 122 маг. (специализиров.— 64). 84 маг. объединения работают по прогрессивным формам обслуживания, из них по методу самообслуживания — 61. Наиболее крупные маг.: «Детский мир», «Тысяча мелочей», «Люкс» (Ленинский просп., 97), «Жарашык» (просп. «Молодая гвардия», 72), «Ак-Куу» (просп. «Молодая гвардия», 41), «Сайра комуз» (ул. Фрунзе, 338) и др. Общая численность работников объединения на 1. I 1983—2 432 чел., из них работников прилавка — 1 513. Общая торговая пл. маг. 23 232 м²; товарооборот 198,6 млн. руб. (1982).

«ПРОПАГАНДИСТ И АГИТАТОР КИРГИЗСТАНА», см. «Кыргызстан пропагандисти жана агитатору».

ПРОСПЕКТ ИМЕНИ 50-ЛЕТИЯ КИРГИЗСКОЙ ССР, одна из гл. магистралей города. С сер. 60-х гг. 19 в. известен как часть Ташкентского тракта, соединяющего селение Пишпек с Ташкентом и Токмаком. В конце 19 — нач. 20 в. стал называться Ташкентской ул. Ныне это название сохранилось за его вост. частью — улицей, проходящей на В. от ул. Лермонтова (за пределами города). С 1938 — ул. Ленина, с 1960 — просп. Ленина, наст. название — с 1974.

Проходит с В. на З. в пределах города, протяжённость 8 км. До Окт. революции на улице располагались коннопочтовая станция (в 1885 перенем. в почтово-телеграфную контору), баня, гостиница, мужская гимназия, мечеть с медресе и глинобитные жилые дома. В доме № 409 в 1918—20 размещались угорком РКП(б) и штаб обороны города; с 28 июля по 2 авг. 1920 в нём проходил 1-й Пишпекский уездный съезд союзов молодёжи (см. **Мемориальные доски**). В доме № 403 в 1924—34 работали Киргизский обком и горком ВЛКСМ. В 50-х гг. проведена реконструкция улицы: проложены 2 асфальтированные проезжие полосы, каждая — с односторонним движением, между ними созд. зелёная зона, протянувшаяся от Восточного автовокзала до ул. Тоголока Молдо. На просп. расположены здания: поликлиники № 3, «Киргизглавэнерго», Первомайского РК Компартии Киргизии, общежития университета; трикотажное ателье, магазин, к/т «Иссык-Куль», Восточный и Западный автовокзалы и др. Застройка улицы многоэтажными жилыми домами началась с 50-х гг.

ПРОТЕЗНО-ОРТОПЕДИЧЕСКОЕ ПРЕДПРИЯТИЕ Фрунзенское (ул. Тоголока Молдо, 21). Созд. в 1942 для оказания протезно-ортопедич. помощи инвалидам Вел. Отечеств. войны. Выпускает протезно-ортопедич., лечебно-профилактич. изделия и ортопедич. обувь. В 1960 построен новый произв. корпус, организована выездная бригада по обслуживанию жителей отдалённых р-нов республики. В 1968 созд. филиал в г. Ош. Во Фрунзе начато стр-во протезно-ортопедич. восстановит. центра. На 1. I 1982—29 ударников, 3 коллектива коммунистич. труда.

ПРОТИВОЧУМНАЯ СТАНЦИЯ Киргизская (ул. Скрябина, 92). Созд. в 1939, имеет 3 отделения в гг. Пржевальск, Ош и в с. Ат-Баши. Проводит комплекс профилактич. и противозаразнич. мероприятий, направленных на обеспечение эпидемиологич. благополучия населения по карантинным инфекциям на терр. Кирг. ССР; оказывает организац.-методич., консультативную и практич. помощь учреждениям здравоохранения в предупреждении возникновения и рас-

пространения особо опасных инфекций; осуществляет эпидемиологич. надзор по чуме на терр. республики; проводит оздоровление природных очагов чумы методом глубокой дезинсекции нор сурков. Кол-во работающих на 1. I 1983—233, по городу — 101, в т. ч. 1 д-р и 5 канд. наук. **ПРОФЕССИОНАЛЬНО-ТЕХНИЧЕСКИЕ УЧИЛИЩА**, ПТУ. Готовят кадры квалифициров. рабочих для разл. отраслей нар. х-ва. На 1. I 1983 во Фрунзе действовали 8 средних ПТУ и 10 технпч. училищ (ТУ), в них обучалось ок. 13 тыс. чел. Срок обучения в первых — 3 года, во вторых — от 1 года до 2 лет. Ср. ПТУ (св. 7 тыс. уч-ся) одновременно с професией дают общее среднее образование. Училища готовят кадры по 117 профессиям на базе крупных предприятий, произв. объединений и орг-ций.

ПРОФЕССИОНАЛЬНЫЕ СОЮЗЫ. В Пишпекке в апр. 1917 появился «Союз рабочих и ремесленников», к-рый стал гл. опорой большевиков в борьбе за упреждение Сов. власти. После Вел. Окт. социалистич. революции первые профсоюзные орг-ции были сформированы из строителей. К концу 1919 этот профсоюз в горо-

де и уезде имел 10 первичных орг-ций, объединявших ок. 300 чел. Затем были организованы П. с. кожевников, металлистов, швейников, работников транспорта, просвещения, почты и телеграфа, медико-сан. служб, земли и леса. В нач. 1919 состоялось учредит. собрание, на к-ром образовался Пишпекский уездный совет профсоюзов. К этому времени профсоюзы уезда насчитывали ок. 2 тыс. чел. С первого дня образования П. с. выступали активными проводниками политики партии и Сов. гос-ва. Партийные орг-ции уделяли постоянное внимание организац. укреплению профсоюзов, расширению в них парт. прослойки, вовлечению в П. с. трудящихся местных национальностей, повышению роли профсоюзов в управлении произ-вом, в решении задач культурного строительства. П. с. принимали непосредств. участие в борьбе за ликвидацию неграмотности как среди своих членов, так и среди всего взрослого населения. П. с. Фрунзе в годы Вел. Отечеств. войны стали инициаторами и организаторами трудового подъёма горожан, помощи фронту, способствовали удовлетворению материальных нужд инвалидов Вел. Отечеств. вой-

Средние профессионально-технические училища (1. I 1983)

ПТУ	Адрес	Год образования	Основные специальности	Количество учащихся	Количество инженерно-педагогических работников
№ 1	ул. Бейшеналиевой, 34 а	1942	электромонтажник, электрогазосварщик, киномеханик и др.	1 115	93
№ 4	ул. Московская, 171	1954	электрогазосварщик, столяр, монтажник стальных и железобетонных конструкций и др.	922	82
№ 5	ул. Советская, 122	1946	малар, штукатур, мозаичник и др.	860	94
Ордена Трудового Красного Знамени № 17	Ленинский просп., 6	1954	рядильщица, ткачиха, портной, швей-мотористка и др.	1 509	164
№ 18	Вост. промзона, ул. М. Горького, 2 а	1979	заготовщик верха обуви, сборщик обуви, слесарь-ремонтник.	575	62
№ 20	ул. Купянская, 30 а	1978	слесарь-электрик по ремонту электрооборудования троллейбусов, водитель троллейбуса и др.	260	26
№ 21	ул. М. Горького, 15	1971	токарь-оператор станков с числовым программным управлением, токарь, фрезеровщик и др.	717	72
№ 27	ул. Л. Толстого, 242	1975	наладчик автоматических линий, токарь, фрезеровщик, слесарь-ремонтник, чертёжник и др.	807	66

Технические училища (1. I 1983)

ТУ	Адрес	Год образования	Основные специальности	Количество учащихся	Количество нижеперечисленных педагогических работников
№ 1	ул. Купянская, 34 а	1966	радиооператор гидрометеослужбы, бурильщик, повар, проходчик горных выработок и др.	567	65
№ 3	ул. Первомайская, 62	1942	наборщик машинного набора, печатник высокой печати, контролёр станочных и слесарных работ и др.	675	62
№ 4	ул. Краснооктябрьская, 215	1970	чеканщик художественных и ювелирных изделий, резчик по дереву, камню, кости, рогу и др.	501	48
№ 6	Вост. промзона (завод ЭВМ)	1974	регуляторщик радиоаппаратуры и приборов, электросварщик и др.	550	35
№ 7	ул. Купянская, 30	1965	радиомеханик, мастер по пошиву модельной обуви, парикмахер и др.	762	55
№ 8	ул. Ю. Фучика и Ленская	1977	портной мужской и детской верхней одежды, портной женской легкой одежды и мужских сорочек и др.	548	48
№ 9	ул. Советская, 36	1978	токарь, фрезеровщик, монтажник радиоаппаратуры и др.	210	18
№ 10	просп. «Молодая гвардия», 3	1960	кондитер, резчик мяса, машинистка-стенографистка и др.	664	59
№ 14	ул. Вокзальная, 41	1942	помощник машиниста тепловоза, дежурный по станции и др.	562	48
№ 18	Ленинский просп., 225	1966	оператор связи, телефонист междугородной телефонной связи и др.	459	18

ны, семей военнослужащих и всех трудящихся. В послевоенный период П. с. внесли большой вклад в дальнейшее развитие экономики. На 1. I 1983 профсоюзы Фрунзе насчитывали ок. 327 тыс. чл., объединённых в 1 248 первичных орг-ций. П. с. уделяют большое внимание развитию социалистич. соревнования и движению за коммунистич. отношение к труду. В социалистич. соревнование вовлечено св. 290,5 тыс., в движение за коммунистич. отношение к труду — 172 тыс. чел. (1983). При активном участии профсоюзных орг-ций на предприятиях города проводится большая работа по улучшению орг-ции произ-ва, повышению качества продукции, экономии и бережливости, укреплению дисциплины труда; расширяется участие трудящихся в разработке и принятии планов социально-экон. развития предприятий, в работе постоянно действующих производ. совещаний, орг-ций ВОИР и НТО и т. д. Профсоюзные орг-ции заботятся об улучшении условий труда, быта и отдыха трудящихся. В 1981 году расходы профсоюзов на

нужды социального страхования горожан составили 44 млн., на санаторно-курортное лечение — 3 млн. руб. П. с. под руководством партийных орг-ций, совместно с комсомолом совершенствуют работу по коммунистич. воспитанию трудящихся, развитию их обществ.-политич. и трудовой активности, повышению общеобразоват. и проф.-технич. уровня работающих, и в особенности молодёжи, массовому развитию физкультуры и спорта. П. с. города располагают 20 дворцами, домами культуры и клубами, 49 б-ками, 13 киноустановками, 281 спорт. сооружением. ПРОФИЛАКТОРИИ ВУЗОВСКИЕ, лечебно-профилактич. учреждения для санаторного лечения студентов и преподавателей без отрыва от учёбы и трудовой деятельности. В течение 24 дней проживающие в профилакториях получают высококвалифициров. комплексное (физиотерапевтич., медикаментозное, водогрязевое и др.) лечение и диетич. питание. Имеются профилактории при университете (1975; ул. Дж. Турусбекова, 116) на 150 мест, мед. ин-те (1972; ул. 50

лет Октября, 92 б) на 100 мест, политехнич. ин-те (1969; просп. Мира, 64) на 100 мест. Ежегодно П. в. обслуживают ок. 24 тыс. чел. (1982). ПУШКИНА УЛИЦА (бывшая Татарская). В 1937 названа именем А. С. Пушкина. Расположена в центр. части города, севернее Ленинского просп., протяжённость ок. 800 м. В 1927 на ней было возведено здание Дома правительства республики (ныне там располагаются Исторический музей и Зоологический музей). Перед этим зданием улица сливалась с центр. площадью, где до 1936 проходили праздничные демонстрации трудящихся. По сев. стороне улицы находятся Центральный сквер и Дубовый сад. У к/т «Ала-Тоо» сливается с площадью им. В. И. Ленина, проходит через Дружбы сквер. В доме № 70 расположены редакции ж. «Ала-Тоо», «Литературный Киргизстан», работает правление Союза писателей Киргизии; на пересечении с ул. Орозбекова строится филиал Центр. Музея В. И. Ленина. ПЧЕЛОВОДОВ ОБЩЕСТВО, Киргизское республиканское общество пчеловодов (правление: ул. Рыскулова, 33 а), добровольная обществ. орг-ция. Созд. в 1977. Объединяет 3 областных, 14 р-ных и гор. отделений. Насчитывает 5,6 тыс. чл. (1. I 1983). П. о. городское (правление: просп. Мира, 18) созд. в 1978. В его составе Аламединское и Сокулукское р-ные отделения. Насчитывает ок. 1,5 тыс. чл. (1. I 1983). ПЯТЫЙ МИКРОРАЙОН. Расположен в юго-вост. части города, в пределах просп. К. Маркса, ул. 50-летия комсомола Киргизии, Калининской набережной и строящегося канала ЮБЧК. Застроен многоэтажными домами серии 1-464 и 105. Вертикальная планировка мкр-на, ирригация и озеленение выполнены с учётом особенностей прилегающей территории. Терр. мкр-на 63,7 га, нас. 14,5 тыс. чел. (1. I 1983). На терр. мкр-на находится: филиал поликлиники № 6, ср. школа, детский сад, маг., кафе «Варчын». Авторы проекта: Г. Оганесян, Г. Кутателадзе и др. ПЯТЫЙ ПЯТИЛЕТНИЙ ПЛАН развития нар. х-ва Фрунзе (1951—55). Разработан в соответствии с решениями 6-го съезда Компартии Кир-

гизии (сент. 1952) и Директивами 19-го съезда КПСС (окт. 1952). Гл. задача — дальнейшее развитие промышленности и гор. х-ва. Пятилетний план по общему объёму произ-ва выполнен за 4 года и 4 месяца. Уровень произ-ва произ-ва в 1955 по сравнению с 1950 вырос до 197,7%. Капитальные вложения в нар. х-во города составили 94 млн. руб., в т. ч. на строительномонтажные работы — 72 млн. руб. (в ценах тех лет). Построены и введены в строй новые цеха на 3-дах с-х. машиностроения им. М. В. Фрунзе, ремонтном, литейномеханич., на деревообрабатывающем комбинате, мясокомбинате. Построены хлопкопрядильная ф-ка, комбинат шампанских вин и др., введено 15 км канализации, пущен троллейбус (с 1951), увеличена в 1,5 раза мощность гор. водопровода, заасфальтировано 27 км дороги, 39 км тротуаров, освещено 88 км улиц, построены 3 летних кинотеатра, 2 техникума, 7 лечебных корпусов, Дом пионеров, Театр оперы и балета, 6 общеобразоват. школ на 2 140 ученич. мест, 10 детских садов и лесей на 523 места, больниц и родильных домов на 152 койки, построено жилья пл. 382 тыс. м². В 1954 завершена автоматизация внутригор. телефонной связи. Число радиоточек в столице возросло в 3 раза. В 1951 впервые начались занятия в Кирг. гос. ун-те, в 1952 — в женском пед. ин-те, в 1954 — в политехнич. ин-те, в 1955 — в ин-те физической культуры. Были открыты вечерний техникум лёгкой пром-ти (1954), техникум сов. торговли (1954). За 1950—55 вузы подготовили 6 630 специалистов, средние спец. уч. заведения — 3 967. 20 дек. 1954 состоялась торжестве. открытие Академии наук Кирг. ССР. В 1955 в научных учреждениях и высших уч. заведениях трудились 40 д-ров и более 300 канд. наук. Функционировали 4 театра, 13 клубов, 43 красных уголка, 76 б-к и др. ПЯТЬДЕСЯТ ЛЕТ ОКТАБРЯ УЛИЦА (бывшая Ярославская). Совр. название — с 1967. Проходит по юж. части города от ул. Алмаатинской до ул. Чапаева, протяжённость ок. 6 км. Застройка многоэтажными домами началась с 1962. На улице расположены медицинский институт, физи-

ческой культуры институт, онкологии и радиологии институт, туберкулёза институт. К улице примыкает Парк культуры и отдыха имени 50-летия СССР.

Р

РАБОЧНЕ. Промышл. развитие города сопровождалось ростом численности и качеством изменениями в составе гор. Р. В дореволюц. Пишпек материальной основой появления наёмных Р. являлись мелкие кустарно-промышл. заведения. В 1898 в Пишпек насчитывалось 38, в 1905—45 Р., в 1916 уже 350 чел. Р. нещадно эксплуатировались, подвергались нац. и социальному гнѣту, что вызывало их законное возмущение и протест. Особенно усилились революционные настроения среди Р. в связи с событиями 1-й русской буржуазно-демократич. революции. В 1905 состоялись митинги рабочих и ремесленников с участием мелких служащих и крестьян (см. *Митинги и народные волнения 1905 в Пишпек*). В нач. 1908 в городе была созд. с.-д. группа, члены к-рой распространяли революц. идеи среди Р. и др. слоёв населения (см. *Социал-демократическое движение в Пишпек*). Под влиянием агитации социал-демократов росло классовое самосознание, активизировались революц. выступления Р. (см. *«Союз рабочих и ремесленников»*).

В 1917 большевистские группы Пишпека объединяли русских, украинцев, киргизов и Р. др. национальностей. Они совместно боролись за торжество идей социалистич. революции (см. *Большевистские группы Пишпека*). В 1918 созд. парт. орг-ция, куда вошла значит. часть пишпекских Р. (см. *Городская организация Коммунистической партии Киргизии*). Социалистич. преобразования в городе, осуществлявшиеся после установления Сов. власти под руководством

коммунистов, начались с национализации и обобществления осн. средств произ-ва. Была ликвидирована многоукладность, созд. социалистич. сектор х-ва, соответственно изменялась и соц. структура гор. населения. В 1923 на предприятиях города работало 968 Р., из них в пром-ти — 9,4%. Дальнейшее индустриальное развитие города обусловило рост численности Р. В 1926 численность Р. составила 2 237 чел., или 18% самодеят. населения. Фабрично-заводские Р. уже составляли ок. 15%. К концу восстания периода численность фабрично-заводских Р. была ещё сравнительно невелика. Однако именно эта часть Р., связанная с пром-тью, выполняла ведущую роль в обществ.-политич. жизни города. Р. в составе гор. парт. орг-ции в 1930 было 752, или 56,1%.

В процессе индустриализации и социалистич. строительства заметную роль в развитии пром-ти и в росте численности Р. во Фрунзе сыграл кооператив *«Интергельпо»*. На предприятиях кооператива в интернац. коллективе в 1935 работали 261 русский, 76 украинцев, 40 словаков, 39 чехов, 31 киргиз, 22 венгра, 21 немец, 14 казахов и др. Увеличению численности и подготовке высококвалифицированных Р. города способствовала помощь центр. районов СССР. В 1933—40 из Ленинграда в республику, в осн. во Фрунзе, прибыли 654 высококвалифицированных Р. разных специальностей. В ходе строительства социализма в осн. сложился многонац. отряд Р. Фрунзе — неотъемлемая составная часть рабочего класса Киргизии и Сов. Союза. В годы Вел. Отечеств. войны продолжала интенсивно развиваться пром-ть, гл. образом за счёт предприятий, эвакуированных из районов, временно оккупированных врагом. Соответственно росло число Р. города. К концу 1945 их численность возросла на 44% по сравнению с 1940. В условиях строительства развитого социалистич. общества выросла абсолютная численность Р. города и произошли значит. изменения в их квалификационно-проф. структуре. В составе занятого гор. населения в 1959 Р. составили 63,3%, в 1970—60,1%, в 1979—57,5%. Не-

прерывно возрастала численность Р., имеющих новые профессии и специальности. Если в 1965 было подготовлено 9 тыс. Р. и 21,3 тыс. чел. повысили квалификацию, то в 1982 подготовлено ок. 20,3 тыс. Р., имеющих новые профессии и специальности, и св. 73,4 тыс. повысили свою квалификацию. Подготовку квалифицированных Р. осуществляется в *профессионально-технических училищах*, а также в системе повышения квалификации на предприятиях и орг-циях.

Одновременно наблюдается постепенное уменьшение уд. веса Р. в составе промышл.-произв. персонала (с 85,2% в 1960 до 80,7% в 1975), в отраслях материального произ-ва (с 86,7% в 1959 до 86,3% в 1979, из них в пром-ти, на транспорте, в связи, стр-ве — соответственно с 53,7 до 48,9%). Возрос уд. вес занятых в непронизв. сферах с 12,9% в 1959 до 13,6% в 1979. Уменьшение доли Р. в указанных сферах есть результат научно-технич. прогресса, дальнейшей интенсификации произ-ва, непрерывного повышения производительности труда, а также количество, уменьшения стр-ва новых промышл. объектов в соответствии с политикой ограничения роста больших городов, сформулированной в решениях 24—26-го съездов КПСС. Увеличение доли Р. в непронизв. сфере носит характер закономерности. На совр. этапе происходит рост тех слоёв Р., к-рые связаны с развитием отраслей, определяющих совр. технич. прогресс. Это объективно требует высокого общ. образоват. и культурно-технич. уровня. Общеобразоват. уровень Р. города непрерывно возрастал. Так, на 1 000 занятых в гор. х-ве в 1970 приходилось Р. с высшим, незаконченным высшим и средним спец. образованием — 59, со средним общим образованием — 230. В 1979 их соотношение было соответственно — 78 и 403; значительно сократился уд. вес рабочих с нач. образованием. Постоянно повышается роль Р. города в управлении гос. и обществ. делами. В 1982 в составе гор. Совета народных депутатов ок. 55,7% рабочих; в гор. партийной организации — 29,3%; в составе Верховного-Совета Кирг. ССР 19 рабо-

чих-фрунзенцев, из них 13 женщин. Большинство Р. — чл. профсоюзных, комсомольских и др. обществ. орг-ций.

РАБОЧНИ ГОРОДОК, один из жилых районов. Расположен в юго-зап. части города. Осн. в 1928—32 членами кооператива *«Интергельпо»*. Радиально-кольцевая структура, жилые кварталы, разделённые системой улиц и переулков на мелкие кварталы-«вееры», создают хорошую проветриваемость терр. Р. г., в центре к-рой — парк с объектами торговли, обществ. питания и культурно-бытового назначения. Имеется к/т *«Весна»*. Терр. 130 га, нас. ок. 7,2 тыс. чел. (1. I 1982).

РАБФАК, рабочий факультет, общеобразоват. уч. заведение для подготовки в вузы молодёжи, не имевшей ср. образования. Действовал в 1927—40. Срок обучения на дневном отделении — 3 года, на вечернем — 4.

РАДИОТЕЛЕВИЗИОННЫЙ ПЕРЕДАЮЩИЙ ЦЕНТР Фрунзенский, ФРТЦ (ул. Дзержинского, 122). Осн. в 1958. Обеспечивает приём и передачу сигналов междугородной телефонии, 2 Всес. программ телевидения, программ Алмаатинской и Ташкентской телестудий, а также передачу Фр. телепрограммы. Имеет радиорелейные станции во Фрунзе,

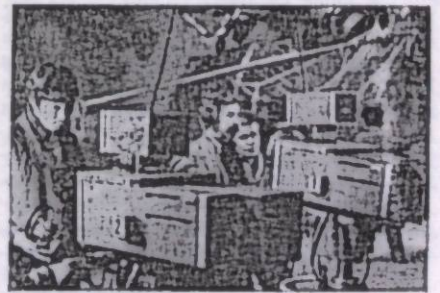

В радиотелевизионном передающем центре.

Алма-Ате, на хребтах Киргизского Ала-Тоо, цех УКВ и 180-метровую телевизионную мачту. Деятельность связана с именем К. Н. Ананьева. **РАДИОТРАНСЛЯЦИОННЫЙ УЗЕЛ** Фрунзенский городской (ул. Логвиненко, 13). Организован в 1930, вступил в действие в нач. 1931, в том же году на его базе созд. Фр. радиосту-

дня. К 1931 протяжённость гор. радиотрансляц. сетей составляла ок. 25 км. В 1932 общий суточный объём передач составлял 9 ч 30 мин. К 1937 в городе имелось 3 040 радиоточек. Во время Вел. Отечеств. войны гор. радио было ведущим средством информации и организации помощи фрунзенцев фронту. В 1958 линейные сооружения гор. радиосети переведены с 2-звенной системы на 3-звенную. До 1963 Р. у. работал по 1 респ. программе, с 1963 введено 3-программное вещание, в т. ч. Всес. программа «Маяк» и 1-я Всес. программа. В 1970 в городе было 33 тыс. 3-программных радиоточек, в 1982 — 157 тыс., протяжённость радиолинии 839 км. 3 опорно-усилит. станции, 14 трансформаторных подстанций радиосети управляются и контролируются дистанционно из центр. станции Р. у. Действуют система автоматич. резервирования, группа радиообслуживания, обеспеченная совр. технич. средствами звукоусиления. Предприятие высокой культуры производства (1976), предприятие коммунистич. труда (1979).

РЕВОЛЮЦИОННЫЙ КОМИТЕТ КА-РАКИРГИЗСКОЙ АВТОНОМНОЙ ОБ-ЛАСТИ (облревком), временный гос. орган КАО (21 окт. 1924 — март 1925). Созд. постановлением ВЦИК, состав и пред. (И. Айдарбеков) утверждены решением Политбюро ЦК РКП(б). Осн. задачи: разработка и осуществление нового адм. деления Киргизии по нац.-терр. признакам на основании нац.-гос. размежевания Ср. Азии, создание гос. аппарата управления, подготовка 1-го Учредительного съезда Советов. В конце дек. 1924 облревком вместе с облпартбюро переехал из Ташкента в Пишпек, ставший адм. центром КАО. К нач. 1925 в осн. было закончено комплектование областного и окружных органов власти и парт. комитетов. 1-й Учредит. съезд Советов КАО (27 марта 1925), заслушав отчёт облревкома, вместо него избрал Областной исполнительный комитет Каракирг. (с мая 1925 — Кирг.) АО, действовавший до создания *Центрального исполнительного комитета Киргизской АССР*.

«РЕКЛАМА», еженедельное приложение к газете «Вечерний Фрунзе» (редакция: ул. Кирова, 193). Осн.

в 1979, издаётся на рус. языке. Популярные рубрики: «Куда пойти учиться?», «Новые товары», «Кулинарные рецепты», «Знакомства». Тираж 35 тыс. экз. (1983).

«РЕМБЫТМАШ» (администрация: ул. Чолпонатинская, 7), головное объединение Мин-ва бытового обслуживания населения Кирг. ССР. Организовано в 1967 на базе 3-да металлозделий, гор. мастерских по ремонту сложной бытовой техники и часов и быткомбинатов Чуйской долины. Имеет филиалы в гг. Нарын, Талас и Пржевальск. Объединяет 10 осн. цехов, 117 мастерских и приёмных пунктов, в т. ч. по г. Фрунзе соответственно — 5 и 36. Оказывает более 130 видов услуг, осуществляет гарантийный и послегарантийный ремонт сложной бытовой техники и электронагреват. приборов; всех типов и видов часов сов. произ-ва; мотоциклов и велосипедов; кино- и фотоаппаратуры бытового назначения; изготовление, ремонт ювелирных изделий и др.

РЕМОНТНО-МЕХАНИЧЕСКИЙ ЗА-ВОД, см. «Киргизавтомаш» (завод).

РЕМОНТНО-МЕХАНИЧЕСКИЙ ЗА-ВОД Фрунзенский (ул. Фрунзе, 300) Всес. произв. объединения «Союзмясомолтара». Осн. в 1964 на базе монтажного участка Фр. гормолкомбината. Выпускает технологич. оборудование, запасные части и инвентарь для предприятий мясной и молочной пром-ти, а также производит ремонт холодильного оборудования на предприятиях республики. Имеет произв. участок в г. Ош. В 1970 сдан в эксплуатацию произв.-адм. корпус, в 1974 — новый произв. корпус. В 1964 выпущено продукции на 516 тыс. руб., в 1982 — на 4,9 млн. руб. С 1976 действует система организации бездефектного труда. В 1982 было 514 работающих; 193 ударника, 4 коллектива коммунистич. труда; 4 чел. удостоены правительств. наград. Имеет б-ку, медпункт, базу отдыха на оз. Иссык-Куль на дельных началах.

РЕСПУБЛИКАНСКАЯ КЛИНИЧЕСКАЯ БОЛЬНИЦА (ул. Тоголока Молдо, 1). С 1878 в Пишпекке работал приёмный покой с аптекой. В 1913 функционировала гор. больница на 40 коек; в 1918 — Пишпек-

ская гор. больница на 50 коек, в составе к-рой были терапевтич., хирургич., акушерское, детское отделения и амбулатория с зубоорачебным кабинетом. В 1925 в ней насчитывалось 75 коек. В 1939 имела хирургич., терапевтич., инфекционное, неврологич., глазное, оториноларингологич., позже кожно-венерологич., психиатрич., онкологич. отделения. В тот же год стала клинич. базой мед. ин-та, получила название Фрунзенской городской клинической больницы (470 коек). В 1950 располагала стационаром на 600 коек. Наст. название — с 1956. В 1982 имела 28 отделений: травматологич.; ортопедич. (для детей и для взрослых); урологич.; нейрохирургич.; болезней уха, горла, носа; глазных болезней; хирургич. стоматологич. (для взрослых и детей); общей хирургии; хирургии портальной гипертензии; грудной хирургии; сосудистой хирургии; кардиохирургич.; гнойной хирургии; ожоговое; кардиологич.; гипербарической оксигенации; гематологич.; пульманологич.; проктологич.; гастроэнтерологич.; эндокринологич.; нервных болезней; анестезиологии и реанимации; экстренной и планово-консультативной мед. помощи; переливания крови; лечебной физкультуры и массажа; физиотерапии; рентгенологич., а также консультативную поликлинику; поликлинику для инвалидов и участников Вел. Отечеств. войны; аптеку; радио-изотопную, прозекторскую, центр. лабораторию. В поликлиниках больницы регистрируется в год св. 140 тыс. посещений, к-рые обслуживаются специалистами по 29 профилям (45% посещений приходится на сельских жителей). В стационаре на 1 380 коек, располагающем отделениями по 24 профилям, ежегодно проходит лечение ок. 20 тыс. чел. (из них сельские жители — 43%); проводится более 8 тыс. операций; св. 58 тыс. рентгенологич., более 11,5 тыс. радиорентгенологич., св. 3,5 тыс. эндоскопич. исследований с диагностической целью (1982). Здесь впервые в республике применяются передовые методы профилактики, диагностики и лечения (операция на «сухом» сердце, криохирургия и др.). На базе больницы действуют 12 кафедр Кирг. гос. мед. ин-

та (клиники им. П. К. Ахунбаева, А. Л. Врудного, М. Е. Вольского). Деятельность Р. к. б. связана с именами врачей, деятелей науки и практич. здравоохранения: И. К. Ахунбаева, А. Л. Врудного, А. М. Мурзалева, И. Т. Калюжного, К. С. Нигматуллина, С. Дж. Рафикова, М. Е. Вольского и др.

РЕСПУБЛИКАНСКАЯ НАУЧНАЯ МЕДИЦИНСКАЯ БИБЛИОТЕКА (ул. Московская, 148). Созд. в 1946. Является методич. центром мед. б-к Киргизии. Книжный фонд на 1. I 1982 — 268,5 тыс. экз., в т. ч. 132 тыс. экз. отечеств. и 54,5 тыс. экз. иностранных изданий, 82 тыс. авторефератов диссертаций. Выписывает 292 наим. отечеств. журналов и 44 — иностранных. Действуют 23 пункта выдачи лит-ры в больницах и поликлиниках. Имеет читальный зал на 20 мест, абонемент. Обслуживает 7 тыс. читателей (1982).

РЕСПУБЛИКАНСКАЯ НАУЧНАЯ СЕЛЬСКОХОЗЯЙСТВЕННАЯ БИБЛИОТЕКА (ул. Тимура Фрунзе, 91). Открыта в 1976 при Мин-ве с. х-ва Кирг. ССР, на базе б-ки Кирг. НИИ земледелия. Является респ. методич. центром с. х. б-к и центром с. х. научно-технич. информации. Имеет 10 филиалов: 5 — при с. х. техникумах, 3 — на правах обл. б-к, 2 — при мин-вах сельского и плодородного х-ва Кирг. ССР. Книжный фонд в 1982 ок. 380 тыс. экз. Фонд периодич. изд. 92,3 тыс. экз. Ежегодно б-ка и её филиалы пополняются 488 наим. журналов, в т. ч. 41 наим. на иностранных яз. Обслуживает 29 145 читателей (1. I 1982), среди них разл. формами информац. работы — ок. 1 000 учёных и специалистов с. х-ва. Выпускает (2 раза в год) рекомендат. аннотиров. библиографич. указатель «Новое в сельскохозяйственной науке и практике».

РЕСПУБЛИКАНСКАЯ НАУЧНО-ТЕХНИЧЕСКАЯ БИБЛИОТЕКА при Госплане Кирг. ССР (просп. Дзержинского, 53 а). Созд. в 1967. Является научно-методич. и библиографич. центром в республике. На 1. I 1982 фонд составлял ок. 9 млн. экз. на 19 яз. народов мира, из них ок. 7 млн. экз. — на микросносителях. Содержит фонды отечеств. книг, журналов, продолжающихся изданий, иностранной

лит-ры, патентов 42 стран мира, стандартов промышл. каталогов, информ. листков, переводов иностранных статей, депонированных рукописей, обменный фонд и фонд депозитарного хранения. Издаёт: указатели иностранной лит-ры, получаемой б-ками Кирг. ССР, депонированных рукописей; каталог библиографич. списков по технике; указатель обменных фондов научно-технич. б-к. Имеет читальные залы иностранной и патентной лит-ры. Обслуживает 14 тыс. абонентов (1982).

РЕСПУБЛИКАНСКАЯ ПАРТИЙНАЯ ШКОЛА при ЦК Компартии Киргизии. Открыта в 1944 как 1-годичное уч. заведение по подготовке парт. и сов. работников. К концу 1946 подготовила св. 300 чел. С 1946 — 2-годичная. Ф-ты: партийный и советский с 3 отделениями и 6-месячные (затем 9-месячные) курсы по подготовке руководящих парт. и сов. работников. С 1946 по 1957 школу окончили 1571 чел. В 1957 на её базе открыта сов.-парт. школа при ЦК Компартии Киргизии с 3-летним сроком обучения. Школа готовила руководящих работников для с. х-ва, давая среднее парт.-политич. и с.-х. образование с присвоением квалификации м. агронома-организатора. С 1958 по 1966 школу окончили 843 чел. В 1967 на её базе организованы постоянно действующие Республиканские курсы повышения квалификации партийных и советских работников при ЦК Компартии Киргизии.

РЕСТОРАНЫ. Во Фрунзе в 1983 действовали 10 Р., к-рые одновременно могли принять 2547 чел. Уд. вес Р. в общем товарообороте обществ. питания ок. 16% (1983). Популярны Р.: «Ак-Суу» (при ж.-д. вокзале), «Кыргызстан» (при гостинице «Кыргызстан»), «Варчин» (5-й мкр-н), «Сейил» (просп. Дзержинского, 37), «Суусамыр» (ул. Токтогула, 257), «Пишпек» (при гостинице «Пишпек») и др.

РОДИЛЬНЫЕ ДОМА. Акушерская служба появилась в Пишпекке в 1878: в приёмном покое для гражд. населения работала 1 акушерка. В 1918 имелось неск. коек в акушерском отделении Пишпекской гор. больницы. В 1921 в её составе действовал родильный покой на 10 коек. Первый

Р. д. (20 коек) созд. в 1925, ныне респ. Р. д. № 1. В 1983 во Фрунзе функционировали 3 Р. д. на 850 коек: респ. Р. д. № 1 (ул. Московская, 82), гор. Р. д. № 2 (ул. Московская, 225), гор. Р. д. № 3 (ул. Логвиненко, 30). Все Р. д. являются клинич. базами мед. ин-та. Число посещений (в т. ч. профилактических) ок. 704 тыс. в год (1982). Профилактич. и лечебную помощь оказывают женские консультации, действующие при каждом Р. д.

«РОССИЯ» (Ленинский просп., 211), широкоэкранный кинотеатр. Открыт как панорамный кинотеатр в 1963 в честь 100-летия добровольного вхождения Киргизии в состав России. В 1970, в связи с переходом на показ широкоформатных кинофильмов, произведена реконструкция. Зрит. зал на 1 тыс. мест. В кинотеатре проходят премьеры кинофильмов студии «Киргизфильм». В 1976 был проведён конкурсный показ фильмов 9-го Всес. кинофестиваля, в 1981 — 8-го Всес. кинофестиваля спортивных фильмов. Работают кино клубы «Молодой юрист», «Товарищ», «Кино и время». В 1982 было 2,99 млн. кинозрителей.

РУССКИЙ ДРАМАТИЧЕСКИЙ ТЕАТР. Государственный р. д. т. им. Н. К. Крупской (Дубовый сад). Осн. в 1935. С 1939 — им. Н. К. Крупской. Творч. труппу составили выпускники ГИТИСа им. А. В. Луначарского. Первый гл. реж. — Б. Фельдман, реж. В. Васильев. Среди первых актёров — В. Казаков, В. Офицеров, Г. Каркоцкий, Е. Казакова, К. Иванов и др. В 1935 — 37 постав-

Государственный русский драматический театр им. Н. К. Крупской.



лены спектакли: «Платон Кречет», и «Гибель эскадры» А. Корнейчука, «Егор Булычов и другие» М. Горького, «Любовь Яровая» К. Тренёва, «Мятеж» по Д. Фурманову, «Коварство и любовь» Ф. Шиллера. В театре ставились пьесы русских, сов. и зарубежных классиков — А. Островского: «Вез вины виноваты» (1953), «Горячее сердце» (1966), «На всякого мудреца довольно простоты» (1981); А. Чехова: «Дядя Ваня» (1945), «Вишнёвый сад» (1953), «Три сестры» (1967); М. Горького: «Мещане» (1938, 1958), «На дне» (1948), «Васса Железнова» (1951), «Варвары» (1962); У. Шекспира: «Ромео и Джульетта» (1948), «Гамлет» (1957), «Ричард III» (1965); Ф. Шиллера «Мария Стюарт» (1960); Мольера «Мещанин во дворянстве» (1979) и др. Р. д. т. сыграл большую роль в становлении кирг. нац. театрального иск-ва. Важное место занимает сценич. Лениниана: «Кремлёвские куранты» (1943), «Человек с ружьём» (1944, 1970), «Третья патетическая» (1961) Н. Погодина; «Семья» (1950) А. Попова, «Именем революции» (1963), «Синие кони на красной траве» (1980) М. Шатрова. Кирг. драматургия на сцене Р. д. т. представлена пьесами: «Сарынджи» (1939) К. Эшмамбетова; «Токтогул» (1952) К. Джантошева; «Свет в долине» (1958) Р. Шукурбекова; «Обжалованию не подлежит» (1962) Т. Абдумомунова; инсценировкой повести Ч. Айтматова «Тополёк мой в красной косынке» (1965); «Дуэль» (1967), «Праздник в каждом доме» (1973) М. Вайдишева; «Золотая чаша» В. Жакнева и др. Среди лучших спектаклей для детей — «Аленький цветочек» (1945) С. Аксакова, «Сын полка» (1946) В. Катаева, «Сомbrero» (1958) С. Михалкова, «Конёк-горбунок» (1973) П. Малаяревского, «Золушка» (1979) Е. Шварца и др. В труппе театра — М. Стряпкина, Г. Каркоцкий, В. Офицеров, Л. Ясниковский, Т. Варнавских, Л. Пыхова, К. Козыменко и др. Гл. реж. — Г. Кириллов (с 1980). В 1976 театр награждён орденом Дружбы народов. Здание построено в 1928 на месте кинотеатра «Эдисон», в 1972 реконструировано (арх. А. Альбанский). Зрительный зал на 770 мест. При театре действует музей (1976).

«РУССКИЙ ЯЗЫК И ЛИТЕРАТУРА В КИРГИЗСКОЙ ШКОЛЕ», научно-методич. журнал Мин-ва просвещения Кирг. ССР (редакция: просп. Дзержинского, 25). Осн. в 1958 как бюллетень «Русский язык в киргизской школе», наст. название — с 1979. Издаётся на рус. языке, выходит 6 номеров в год. Осн. рубрики: «Опыт учителя», «Теоретические основы обучения», «Преподавание в вузе», «Педагогическая трибуна», «Наша консультация», «Из братских республик» и др. Тираж 5,3 тыс. экз. (1983). **РЫНКИ.** Во Фрунзе функционируют *Центральный колхозный рынок, Ошский базар* и 5 их филиалов. Р. играют определённую роль в обеспечении горожан продуктами земледелия и жив-ва. В 1982 на Р. горда реализовано св. 6,8 тыс. т картофеля, 10,6 тыс. т овощей, 5,5 тыс. т фруктов. Для оказания населению и колхозам помощи в реализации излишков с.-х. продуктов на Р. работают бюро торговых услуг. В 1982 — общее число торговых мест. ок. 4 тыс., общий товароборот ок. 40 млн. руб.

С

«САБАТТУУ БОЛ», газета. Издавалась в 1930—35. Выходила на кирг. языке 1 раз в 10 дней как приложение к газете «Кызыл Кыргызстан» тиражом от 5 до 19 тыс. экз. «С. б.» сыграла значит. роль в ликвидации неграмотности кирг. народа. **САКО-УСУНЬСКИЙ МОГИЛЬНИК.** Объединял группы больших и малых курганов, расположенных в междуречье Аламедин — Ала-Арча и за его пределами (юж. окраина города). Большие курганы — захоронения племенной аристократии кочевников саков и усуней — составляли цепочки, вытянутые в сев.-юж. направлении. В каждой из цепочек насчитывались десятки надмогильных насыпей выс. 3—12 м и диаметром 40—80 м. Вокруг

больших курганов располагались мелкие — захоронения рядовых кочевников. Ныне на терр. города сохранились лишь отд. курганы, остальные — под застройкой. Относится ко 2-й пол. 1-го тыс. до н. э. — первых вв. н. э. Частично обследован в 1929 А. И. Тереножкиным.

«САЛЮТ», фотохудожественное объединение (администрация: ул. Литвинова, 1) Управления бытового обслуживания Фр. горисполкома. Созд. в 1972. Объединяет 25 фотосалонов; 4 специализиров. приёмных пункта; портретный, картонажный, керамический цеха; цех студий звукозаписи; цех выездных фотографов. Оказывает более 52 видов фотоуслуг в фотосалонах, вне их, по вызову заказчика на дому, в местах отдыха, на предприятиях, в детских садах, школах. В 1982 выполнено услуг на 2,2 млн руб. Кол-во работающих на 1. I 1983 — 532 чел.

САНИТАРНО-ТЕХНИЧЕСКИХ ЗАГОТОВОК ЗАВОД (Вост. промзона). Созд. в 1981. Обеспечивает вентиляц. и сан.-технич. заготовками объекты монтажа треста «Киргизсантехмонтаж». Осн. продукция: воздуховоды, стандартные вентиляц. изделия, заготовки из стальных труб, заготовки для канализационных систем из чугунных и полиэтиленовых труб. Осуществляет также перегруппировку, обвязку и испытание чугунных и стальных радиаторов и конвекторов типа «Комфорт». Кол-во работающих на 1. I 1982—232; 67 ударников, 1 коллектив коммунистич. труда; 15 чел. удостоены правительств. наград. Имеет б-ку.

САНИТАРНО-ЭПИДЕМИОЛОГИЧЕСКАЯ СТАНЦИЯ Республиканская (ул. Фрунзе, 535). Созд. в 1950. Является организац.-методич. центром по планированию оздоровительных, сан.-профилактич. и противоэпидемич. мероприятий, повышению квалификации кадров этой службы, совершенствованию организац. форм и методов сан.-эпидемиологич. работы. С. с. городская (ул. Советская, 36) созд. в 1936. В 1982 под текущим сан. надзором находились 607 коммунальных, 1170 пищевых объектов, 371 детское и подростковое учреждение, 228 промышл. предприятий города.

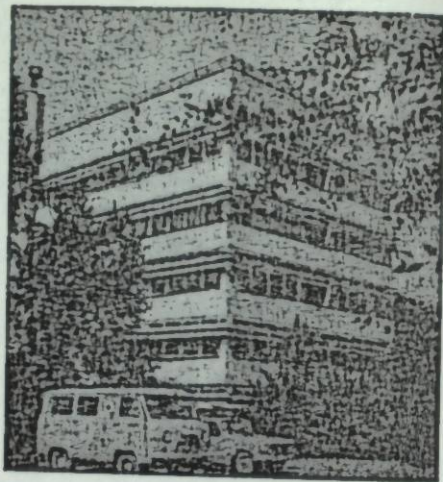

Лабораторный корпус Республиканской санитарно-эпидемиологической станции.

«САЯКАТ», гостиница Респ. совета по туризму и экскурсиям (ул. Душанбинская, 8 а). Построена в 1976. Располагает 110 номерами на 275 мест. Действуют кинозал на 470 мест, ресторан.



Гостиница «Саякат».

СВЕРКАССЫ, государственные трудовые сберегательные кассы. Первая гос. С., открытая в Пишпекке в 1924, занималась только приёмом вкладов и выдачей их вкладчикам. В 1940 было 37 С. В годы Вел. Отечеств. войны через С. поступали значит. денежные средства и ценности в Фонд обороны СССР и Красной Армии (см. *Помощь фронту*). Во Фрунзе 80 С. (на 1. I 1983).

С. оказывают населению более 60 видов услуг: принимают вклады до востребования, срочные, условные,

Вклады населения в сберегательных кассах

	1940	1965	1982
Число сберегательных касс	37	87	80
Число вкладов, тыс.	16,0	135,4	348,1
Сумма вкладов, млн. руб.	12,3	42,1	162,9
Средний размер одного вклада, руб.	77	311	1157

выигрышные и на текущий счёт. Принимают также платежи за коммунальные услуги и др. Продаются и оплачиваются облигации гос. займов и билеты денежно-вещевой лотереи.

СВЕРДЛОВСКИЙ РАЙОН, адм.-терр. единица г. Фрунзе (исполком райсовета и РК Компартии Киргизии: Ленинский просп., 28). Созд. в 1938 и существовал до 1958, занимал терр. севернее ул. Фрунзе. В связи с изменением адм.-терр. деления города образован вновь в 1964. Расположен в сев.-вост. части города. В современных границах с 1974. От сев. черты города граница проходит по ул. Тоголока Молдо до просп. им. 50-летия Кирг. ССР далее на В. по просп. 50-летия Кирг. ССР до ул. Советской, затем по ней на Ю. до линии ж. д. и далее на В.; вост. и сев. границы р-на совпадают с границей города. Нас. 148,2 тыс. чел., пл. 2 924 га, в т. ч. зелёных насаждений — 300 га (1. I 1983). Осн. магистрали: просп. Ленинский и им. 50-летия Кирг. ССР, ул. Советская и Алмаатинская. В составе р-на мкрны «Аламедин», «Восток-б», «Восток-5».

В С. р. доля занятых в гор. промышл. произ-ве составляет 23,1%, а доля выпускаемой продукции — 31,8%, предприятия лёгкой пром-ти р-на обеспечивают 80—81% выпуска продукции данной отрасли по городу. В С. р. 26 промышл. предприятий, в т. ч. камвольно-суконный комбинат, швейное производственное объединение «1 Мая», проиав. объединение «Киргизавтомаш», швейная фабрика «40 лет Октября», обувное производственное объединение, объединение нар. художеств. промышлов «Кыял», заводы: «Киргизэлектродвигатель», кожевенный им. М. В. Фрунзе, пластмассовых изделий, стекольный; теплоэлектроцентраль; мо-

лочный комбинат; 10 строительных и ремонтных орг-ций, в т. ч. «Киргизэнергострой», «Средазэнергомонт-таж»; Восточный автовокзал; ж-д ст. Аламедин; 4 автохозяйства, в т. ч. пассажирский автопарк № 1; вечерний техникум лёгкой пром-ти, ПТУ № 17, учкомбинат ЦСУ Кирг. ССР, 22 школы, 41 дошкольное учреждение; 2 НИИ: экономики и организации с.-х. произ-ва, Кирг. филиал ВНИИКСа; 6 проектных орг-ций; 6 массовых б-к с общим фондом св. 324 тыс. экз.; цирк; Театр оперы и балета; 3 кинотеатра («Иссык-Куль», «Кызыл Кыргызстан» и «БЧК»), Дворец культуры и техники камвольно-суконного комбината, 3 клуба; 3 больницы, 2 поликлиники; ЦУМ «Айчюрёк», Центр. колхозный рынок, фирменные маг. «Жанылык», «Кыял», кп. маг. «Нур». На площади Токтогула установлен памятник Токтогулу Сатылганову. На доме № 197 по ул. Советской, где в 1918 работал уездный исполком Совета рабочих, солдатских и крестьянских депутатов, установлена мем. доска. Местами отдыха являются Карагачёвая роща, Парк культуры и отдыха «Аламедин», Детский парк им. К. Джакыпова.

СВЕРЛ ЗАВОД, Фрунзенский завод свёрл им. 60-летия СССР (Вост. пром-Продукция завода свёрл.

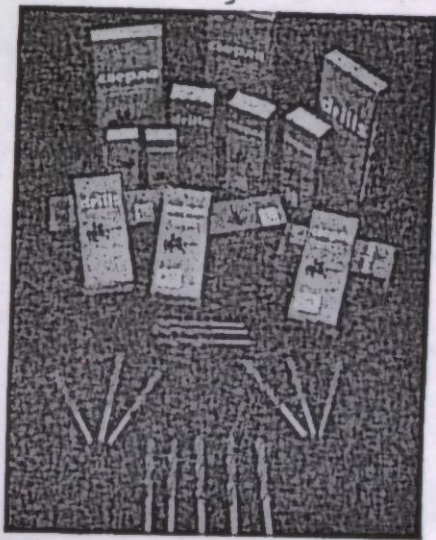

зона). Созд. в 1970, входит в состав Всес. произв. объединения «Союзинструмент». Выпускает свёрла диаметром от 6,0 до 20,0 мм, спиральные с цилиндрич. и коническим хвостовиком, свёрла для станков с числовым программным управлением и 5 наим. товаров культурно-бытового назначения. Выпущено продукции в 1971 на 303 тыс., в 1975 — на 14,3 млн., в 1982 — на 18,5 млн. руб. К концу 10-й пятилетки продукция с Гос. знаком качества составила 40,2%. В 1980 по системе бездефектного изготовления продукции работало 92,7% рабочих осн. произ-ва. Уровень механизации труда св. 90%. Инструменты экспортируются в ГДР, ЧССР, ПНР, ВНР, Италию, Францию и др. Кол-во работающих на 1. I 1982 — 1 372; св. 100 ударников, 11 коллективов коммунистич. труда; удостоены правительств. наград 29 чел. Имеет 2 б-ки, базу отдыха на оз. Иссык-Куль.

СЕВЕРНАЯ ОБЪЕЗДНАЯ ДОРОГА, объездная автомобильная дорога в 5 км к С. от Западного автовокзала. Действует с 1972. Предназначена для транзитного транспорта, следующего через Фрунзе по маршрутам: Ташкент — Алма-Ата, Алма-Ата — Рыбачье, Рыбачье — Ташкент. Обеспечивает безопасность и интенсивность местного и транзитного движения, способствует снижению влияния вредных факторов, вызванных перемещением автотранспорта по городу. Протяжённость 40 км. Проект разработан ин-тами «Киргизгипрострой» и «Киргиздортранспроект». Стр-во осуществлялось поэтапно. В первую очередь вступили в действие наиболее загруженные участки, 1-й участок построен в 1967.

СЕВЕРНОЕ ПРОИЗВОДСТВЕННОЕ ОБЪЕДИНЕНИЕ АВТОВОКЗАЛОВ И ПАСАЖИРСКИХ АВТОСТАНЦИЙ (ул. Чимкентская, 200). Созд. в 1981. В состав объединения входят 9 автовокзалов, 7 автостанций Севера республики, в т. ч. автовокзалы Фрунзе. См. Автовокзал Восточный и Автовокзал Западный.

СЕДЬМОЙ МИКРОРАЙОН. Расположен в центр. части юго-вост. жилого массива в границах ул.: Жукеева-Пудовкина, 50-летия комсомола Киргизии, просп. К. Маркса и строяще-

гося канала ЮВЧК. Застроен 4-этажными крупнопанельными домами серии 2-464 и 9-этажными домами серии 105. В зап. части мкр-на — торговый центр «Ярмарка», в юго-вост. части — комплекс 9-этажных общежитий. С. м. — один из самых озеленённых. В мкр-не размещён крупный спорт. центр. Терр. 57,7 га, нас. более 10 тыс. чел. Авторы проекта — арх. Г. Оганесян, М. Абалян и др. **СЕЙСМИЧЕСКАЯ СТАНЦИЯ «ФРУНЗЕ»** Ин-та физики Земли АН СССР (ул. 50 лет Октября, 92/3). Созд. в 1927. Осн. задача станции — проведение непрерывных наблюдений за сейсмич. деятельностью Земли. За год станция регистрирует 2 500—3 000 землетрясений. Начиная с магнитуды 6, аппаратура регистрирует землетрясения, происходящие в любой точке земного шара. В архиве станции ок. 60 000 сейсмограмм, к-рые используются для изучения внутр. строения Земли и отд. её областей, сейсмич. районирования терр. Киргизии, в частности Фрунзе, и для др. целей.

СЕЙСМОЛОГИИ ИНСТИТУТ АН Кирг. ССР (ул. 50 лет Октября, 119). Осн. в 1975 на базе Отдела сейсмологии (1952) и 2 лабораторий (глубинной тектоники и неотектоники) Ин-та геологии АН Кирг. ССР. Осн. направления научных исследований: изучение строения земной коры и верхней мантии, землетрясений и причин их возникновения; разработка методики сейсмич. районирования и микрорайонирования городов и гидротехнич. сооружений, а также методов лаборатории Института сейсмологии АН Кирг. ССР.



дики прогноза сильных толчков. Проведено комплексное сейсмич. микрорайонирование и составление соответствующих карт гг. Фрунзе, Ош, Токмак, Нарын. В составе ин-та 3 отдела, стационарные и передвижные сейсмич. станции. На 1. I 1982 в ин-те 465 сотрудников, из них научных — 57 (в т. ч. 3 д-ра, 37 канд. наук). Деятельность ин-та связана с именами учёных: К. Е. Калмурзаева, В. И. Кнауфа и др.

СЕЛЕКЦИОННОЕ, пригородное село в Сокулукском р-не. Расположено юго-зап. Фрунзе, в 5 км от ж.-д. ст. Пишпек. Относится к Орокскому сельсовету. Нас. 1,24 тыс. чел. (1983). Ведущие отрасли х-ва — растениеводство (семеноводство), жив-во и садоводство (в составе эксперимент. х-ва Кирг. научно-произв. объединения по земледелию). Имеются ср. школа, клуб, медпункт, дошкольные учреждения и др.

«СЕЛЬМАШЕВЕЦ», спорт. клуб э-да с-х. машиностроения им. М. В. Фрунзе (ул. «Интергельпо», 2). Организован в 1960. Объединяет 14 цеховых коллективов физкультуры и ок. 5 тыс. физкультурников и спортсменов (1982). Имеет спорт. комплекс «Сельмашевец» (1958), в к-ром стадион с трибунами на 5 тыс. мест, футбольное поле, легкоатлетич. сектор, 2 волейбольные, 2 баскетбольные и 4 городские площадки, 2 теннисных корта, зал тяжёлой атлетики, 3 плават. бассейна: 50-метровый открытый с подогревом воды, для прыжков в воду с 10-метровой вышкой (20×20 м), детский крытый бассейн (20×10 м). Ср. загруженность базы 1 400 чел. в день. На 1. I 1982 клубом подготовлено 2 мастера спорта СССР междунар. класса, 12 мастеров спорта и 94 канд. в мастера спорта СССР.

«СЕЛЬСКОЕ ХОЗЯЙСТВО КИРГИЗИИ», см. «Кыргызстан айыл чарбасы».

СЕЛЬСКОХОЗЯЙСТВЕННОГО МАШИНОСТРОЕНИЯ ЗАВОД имени М. В. Фрунзе (ул. «Интергельпо», 1). Осн. в 1941 в результате объединения Первомайского э-да с-х. машиностроения, эвакуированного из г. Осипенко (ныне г. Вердьянск), механич. мастерских чехословацкого кооператива «Интергельпо» и механического

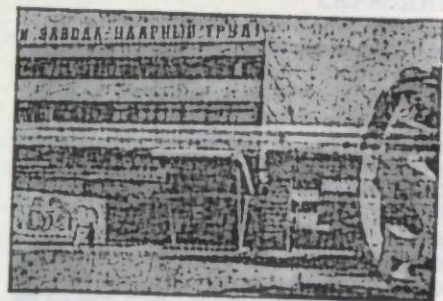

Проходная завода сельскохозяйственного машиностроения им. М. В. Фрунзе.

завода. Во время Вел. Отечеств. войны часть продукции поставлялась на фронт. С введением в строй новых цехов в годы послевоенных пятилеток выпускает более 40 видов с-х. машин, а также товары нар. потребления (электрокипятильницы, аппараты отопительные бытовые, карнизы шторные, полки-стеллажи). Э-д — единственное в СССР предприятие, выпускающее пресс-подборщики для заготовки грубых кормов в прессованном виде: с 1957 — типа ППВ-1,6, с 1967 — ПСВ-1,6 «Киргизстан», опытный образец к-рого удостоен золотой медали Международ. выставки (Москва, 1966), с 1977 — ПС-1,6 (высшая категория качества, 1980), с 1978 — ПРП-1,6, с 1979 — горноравнинный пресс-подборщик ПС-1,6Г (по технич. показателям соответствующие мировым стандартам). В 1982 по сравнению с 1972 выпуск валовой продукции увеличился в 1,7 раза и составил 81,9 млн. руб. Ок. 70% продукции выпускается с Гос. знаком качества. Продукция поставляется во все сов. республики и в 20 зарубежных стран (ВНР, МНР, НРВ, Куба, Канада, Франция, Ангола, Сомали, Алжир и др.). В 1982 было св. 9 400 работающих; 2 832 ударника, 82 бригады, 16 участков, 2 отдела коммунистич. труда; 240 работников удостоены правительств. наград, газосварщик У. Макншев, сварщик Д. А. Матвиенко (ныне на пенсии), слесарь-котельщик В. Я. Слюсарёв (ныне на пенсии) — звания Героя Социалистич. Труда, В. Жапаров — лауреат Гос. премии Кирг. ССР. Э-д награждён орденом Трудового Красного Знамени (1971). Имеет выставочный

павильон (с 1970), спорт. комплекс и клуб «Сельмашевец», пионерский лагерь. Многотиражная газ. «Сельмашевец» (с 1946). Установлены тиражированные памятники: В. И. Ленину перед адм. зданием з-да, на его терр. — М. В. Фрунзе.

СЕЛЬСКОХОЗЯЙСТВЕННЫЙ ИНСТИТУТ, Киргизский с. п. им. К. И. Скрябина (ул. Коммунистическая, 68). Созд. в 1933. До 1937 — зоовет. ин-т с 2 ф-тами: зоотехнич. и вет.; в 1944 присвоено имя К. И. Скрябина. Готовит специалистов с. х-ва. В составе ин-та 6 ф-тов: агрономич., ветеринарный, зооинженерный, гидромелиоративный, механизации с. х-ва, экон.; курсы повышения квалификации, подготовит. отделение, аспирантура; 47 кафедр; 90 лабораторий; учебно-опытное х-во; 6-ка (кн. фонд 540 тыс. экз.). В 1982/83 уч. г. обучалось 5 770 студентов, из них на заочном отделении — 2 642. Осн. направления научных исследований: разработка и внедрение в произ-во системы удобрений и обработка почвы под культуры свекловичного севооборота; усовершенствование пород крупного рогатого скота и овец; механизация дражирования семян и обработки посевов овощных и кормовых культур с применением пропашного культиватора с игольчатыми дисками и др. Ин-ту предоставлено право принимать к защите кандидатские диссертации по растениеводству. На 1. I 1983 работали 335 преподавателей, в т. ч. 1 чл.-корр. АН Кирг. ССР, 9 проф. и д-ров, 137 доцентов и канд. наук. С 1939 издаются сборники научных трудов. Имеется музей истории ин-та, вет. клиника, виварий, стадион, 2 зимних спорт. зала, оздоровительно-спорт. лагерь на оз. Иссык-Куль. Деятельность ин-та связана с именами учёных: К. И. Скрябина, А. А. Алдашева, Х. Ш. Альмес-

ва, С. Н. Анастасяна, М. Н. Лущикина и др. Награждён орденом «Знак Почёта» (1983). Ректор — Дж. А. Акималиев (с 1979). Гл. уч. корпус построен в 1962 (арх. И. Гомелина), здание гидромелиоративного ф-та — в 1981. Перед гл. учебным корпусом установлен *Скрябину К. И. памятник*, на здании ин-та мем. доска акад. М. Н. Лущикуну.

СЕМИЛЕТНИЙ ПЛАН развития нар. х-ва Фрунзе (1959—65). Разработан в соответствии с контрольными цифрами развития нар. х-ва СССР на 1959—65, одобренными 10-м Внеочередным съездом Компартии Киргизии (январь 1959) и принятыми 21-м съездом КПСС (январь—февраль 1959). Гл. задача — дальнейшее развитие нар. х-ва на базе технич. совершенствования произ-ва и повышение благосостояния трудящихся. За годы семилетки объём валовой продукции пром-ти вырос в 2,5 раза. Произведено продукции сверх плана на 42 млн. руб. Выработка электроэнергии увеличилась в 13 раз, выпуск продукции машиностроения возрос почти в 3 раза, лёгкой пром-ти — в 2 раза, строит. материалов — в 4,6 раза. Развернулось движение за коммунистическое отношение к труду. В 1959—65 построены и введены 22 новых цеха и 12 крупных предприятий, предприятий, в т. ч. ТЭЦ, камвольно-суконный и молочный комбинаты и др. В 1965 в городе действовали 273 промышл. предприятия. За годы семилетки введено в эксплуатацию жилья пл. 1 184 тыс. м². В 1962—65 построены первые жилые мкр-ны в юго-вост. части города. К концу 1965 гор. жилищный фонд был обеспечен электричеством на 100%, газом на 77%, водопроводом на 68%, канализацией и ванной — на 65%, центр. отоплением — на 64%. К 1965 протяжённость троллейбусной линии достигла 88,3 км. В 1959—65 закончилось стр-во уч. корпусов политехнич., с.-х., мед., физкультурного ин-тов, финансового, машиностроит. и автомобильного техникумов; Гос. б-ки им. Н. Г. Чернышевского; кинотеатров «Иссык-Куль», «Россия»; стадиона «Инструментальщик»; реконструирован гор. стадион «Спартак»; продолжалось стр-во комплекса зданий АН Кирг. ССР.

СИМФОНИЧЕСКИЙ ОРКЕСТР Государственного комитета по телевидению и радиовещанию Кирг. ССР. Созд. в 1969 на основе эстрадно-симфонич. оркестра (1966) Кирг. гос. филармонии. Организатор, худ. рук. и гл. дирижёр — А. Джумакуматов. Исполняет произведения кирг., дореволюц. рус., сов., зарубежных комп.



Симфонический оркестр Госкомитета Киргизской ССР по телевидению и радиовещанию.

Участник многих культурно-массовых мероприятий, проводимых в Киргизии. Оркестр обеспечивает муз. сопровождение всех художеств. и телевиз. фильмов, выпускаемых в республике. Фирмой «Мелодия» записано 12 грампластинок с произв. кирг. комп. в его исполнении. В составе С. о. камерный оркестр из 18 чел., струнный квартет, квинтет деревянных духовых инструментов. В сопровождении С. о. выступали И. Архипова, Ю. Мазурок, И. Богачёва, А. Мырзабаев, В. Минжылкчиев, К. Сартбаева, Т. Сейталиев и др. Оркестр — лауреат Всес. смотр-конкурса проф. художеств. коллективов (1977). Всего в С. о. 84 чел. (1982).

СКВЕР ИМЕНИ ТОГОЛОКА МОЛДО. Заложен в 1950—51, пл. 3,7 га. Расположен в пределах ул. Московской, Коёнкёзова, Воконбаева. Сев.-восточнее сквера начинается *Тоголока Молдо улица*. Строго геометрич. планировка аллеи разделяет сквер на ряд небольших участков. В центре пересечения аллеи установлен *Тоголока Молдо бюст*. В сквере произрастает более 37 видов растений, из них 40% составляют кустарники. **СКВЕРЫ.** Во Фрунзе 58 скверов общей пл. 70,72 га (1982). Крупные С. сосредоточены в центре: *Трудовой Славы сквер*, *Дружбы сквер*, *Центральный сквер*, *сквер имени Тоголока Молдо*. Благоприятные условия для отдыха горожан создают скве-

ры: вост. *Токтогула площади*, по ул. Советской возле ин-та физич. культуры (заложен в 1955, пл. 3,0 га), сквер у школы № 61 (заложен в 1963, пл. 2,2 га), у Гос. б-ки им. Н. Г. Чернышевского, у КГУ и др. **СКОРОЙ МЕДИЦИНСКОЙ ПОМОЩИ ГОРОДСКАЯ КЛИНИЧЕСКАЯ БОЛЬНИЦА** (ул. Кривоносова, 206). Открыта в 1976 как гор. больница № 4, в 1979 преобразована в С. м. п. г. к. б. Имеет 13 отделений. Оказывает терапевтическую, кардиологич., алергологич., хирургич., нейрохирургич., травматологич., отоларингологич., токсикологич. и реанимац. помощь. На 1. I 1982 развёрнуто 715 коек. В 1982 году лечилось ок. 12 тыс. больных, проведено ок. 4 тыс. операций. На базе отделений работают кафедры терапии и хирургии ф-та усовершенствования врачей мед. ин-та. В больнице (1982) 2 профессора, 4 доцента и 6 канд. мед. наук. **СКРЯБИНУ К. И. ПАМЯТНИК.** Установлен перед гл. учебным корпусом с.-х. ин-та в 1982. Представляет собой скульп.-арх. композицию, в центре к-рой отлита из бронзы 5-метровая фигура учёного, установленная на постаменте из гранита. Образ учёного воссоздан в динамике. Авторы — скульптор В. Шестопал, архитектор К. Сарбанов и др.



Памятник К. И. Скрябину.

Сельскохозяйственный институт.



СОВЕТ МИНИСТРОВ КИРГИЗСКОЙ ССР, пр-во республики, высший исполнит. и распорядит. орган гос. власти. До 1946: *Совет Народных Комиссаров Киргизской АССР* (1927—37) и СНК Кирг. ССР (1937—46). Образуется Верховным Советом Кирг. ССР в составе Председателя, первого заместителя и заместителей Председателя, министров Кирг. ССР и председателей гос. комитетов Кирг. ССР. Ответствен перед Верховным Советом Кирг. ССР и подотчётен ему, а в период между его сессиями — Президиуму Верховного Совета Кирг. ССР. Объединяет и направляет работу союзно-респ. и респ. министерств, гос. комитетов Кирг. ССР и др. подведомственных ему органов. В пределах своих полномочий обеспечивает руководство нар. х-вом и социально-культурным строительством, издаёт постановления, организует и проверяет их исполнение. В качестве постоянного органа Сов. Мин. Кирг. ССР действует Президиум Сов. Мин. Кирг. ССР, возглавляемый Председателем.

Союзно-республиканские мин-ва Кирг. ССР: внутренних дел, заготовок, здравоохранения, иностранных дел, культуры, лёгкой пром-ти, мясной и молочной пром-ти, высшего и среднего специального образования, просвещения, пищевой пром-ти, пром-ти строительных материалов, связи, сельского строительства, сельского х-ва, плодоовощного х-ва, строительства, торговли, финансов, юстиции; республиканские: автомобильного транспорта и шоссежных дорог, бытового обслуживания населения, жилищно-коммунального х-ва, местной пром-ти, социального обеспечения. Союзно-республиканские гос. комитеты Кирг. ССР: плановый, по делам строительства, по труду, по ценам, по лесному х-ву, по проф.-технич. образованию, по телевидению и радиовещанию, по кинематографии, по делам издательства, полиграфии и книжной торговли, гос. безопасности, по материально-технич. снабжению, по произв.-технич. обеспечению сельского х-ва, народного контроля; управление геологии и Центр. статистич. управление. Комитеты, главные управления и ведомства Сов. Мин. и при Сов. Мин. Кирг. ССР: Комитет

по физич. культуре и спорту; главные управления: по охране государственных тайн в печати; по снабжению и сбыту нефтепродуктов; управления: по иностранному туризму, Иссыккульского пароходства, архивное, по гос. надзору за безопасным ведением работ в пром-ти и горному надзору, Республиканское управление Госстандарта СССР; «Киргизколхозстрой», Киргизпостпредство, Госарбитраж, КирТАГ, Уполномоченный по делам религии.

Пред. Сов. Мин. Кирг. ССР — И. Раззаков (1946—50), А. Суеркулов (1950—59), К. Дыйкамбаев (1959—61), В. Мамбетов (1961—68), А. Суюмбаев (1968—78), С. Ибраимов (1978—80), А. Дуйшеев (с 1980).

Состав Президиума Совета Министров Кирг. ССР: А. Дуйшеев (пред.), П. М. Ходос (1-й заместитель пред.), К. К. Аташев, С. В. Бегалнев, С. Г. Монсеев, О. В. Пономарёв, Дж. Ч. Ташибекова (заместители пред.), Н. Г. Минич, А. Т. Токтоналиев (1983).

Сов. Мин. Кирг. ССР находится в Доме правительства на *Центральной площади*.

СОВЕТ НАРОДНЫХ КОМИССАРОВ КИРГИЗСКОЙ АССР, СНК Кирг. АССР, высший исполнит. и распорядит. орган гос. власти, пр-во Кирг. АССР (1927—37). Был образован Центральным исполнительным комитетом Кирг. АССР и являлся подотчётным ему, в период между его сессиями — Президиуму ЦИК Кирг. АССР. СНК Кирг. АССР управлял республикой на основе законов Союза ССР, РСФСР и Кирг. АССР. При СНК Кирг. АССР были отраслевые комиссариаты: земледельческий, социального обеспечения, здравоохранения, народного просвещения, юстиции, внутренних дел, финансовый, трудовой, а также рабоче-крестьянская инспекция, Совет народного хозяйства. В соответствии с Конституцией СССР Киргизская АССР 5 дек. 1936 была преобразована в Кирг. ССР, а СНК Кирг. АССР — в СНК Кирг. ССР. Пред. СНК Кирг. АССР — Ю. Абдрахманов (1927—33), В. Исакеев (1933—37); пред. СНК Кирг. ССР — Т. Кулатов (1938—45). В 1946 Совет Народных Комиссаров Киргизской ССР преобразован в *Совет Министров Киргизской ССР*.

«СОВЕТСКАЯ КИРГИЗИЯ», газета, орган ЦК Компартии Киргизии, Верховного Совета и Совета Министров Кирг. ССР (редакция: ул. Кирова, 193). Осн. в 1925 как «Ватрацкая правда», с 1926 — «Крестьянский путь», с 1927 носит нынешнее название. Издаётся на рус. языке, выходит 6 раз в неделю. Популярные рубрики: «Партийная жизнь», «Пропаганда — научность, конкретность, наступательность», «Советы и жизнь», «Литература и искусство», «Край родные», «События и факты», «Правовые знания — трудящимся». Тираж 110 тыс. экз. (1983). Награждена орденом Трудового Красного Знамени (1961).

СОВЕТСКАЯ ПЛОЩАДЬ. Формировалась с нач. 50-х гг. на пересечении совр. Ленинского просп. с ул. Велинского и Крупской. Арх. ансамбль площади составляют здания горисполкома, Мин-ва с. х-ва Кирг. ССР, политехнич. техникума, Госстроя Кирг. ССР и геологич. ф-та политехнич. ин-та, 9-этажного жилого дома и филармонии (1981), перед к-рой сооружена арх.-скульп. композиция «Манас».

СОВЕТСКАЯ УЛИЦА (бывшая Базарная), одна из гл. магистралей города. Наст. название — с 1919. Тянется от «Южных ворот» до ЗВЧК, протяжённость ок. 8 км. До Окт. революции была одной из центр. улиц; здесь между ул. Ташкентской (ныне просп. им. 50-летия Кирг. ССР) и Уздной (ныне ул. Кирова) располагались маг. и склады купцов, торговые ряды, за к-рыми находился Мучной базар (западнее совр. цирка). В первые годы Сов. власти в доме № 218 размещалась редакция газеты «Пишпекский листок», в доме № 197 находился Исполнительный комитет Совета рабочих, солдатских и крестьянских депутатов. На терр. западнее совр. здания цирка в 30—60-х гг. находилась автостанция. Часть улицы к Ю. от ж. д. (бывшая Новосоветская) застроена в послевоенное время. Путьпровод, построенный под линией ж. д. в 1956 (дл. 240 м), соединил юж. и сев. отрезки улицы. Южнее ул. 50 лет Октября к С. у. примыкают 8-й, 9-й, 10-й мкр-ны. На улице расположены *Детский парк*, головное предприя-



Улица Советская.

тие швейного произв. объединения «1 Мая», *Театр оперы и балета*, *Музей изобразительных искусств*, Гос. б-ка им. Н. Г. Чернышевского, ателье «Тюльпан», центр. аптека, *эпидемиологии, микробиологии и гигиены институт*, приборостроительный завод, проектный ин-т «Киргизгипрохоз», изд-ва «Кыргызстан», «Мектеп», 9-этажные жилые дома с маг. «Исык-Куль», «Саясий китеп», «Искусство», Дом мебели и др. К улице примыкает *Токтогула площадь* с памятником Токтогулу. На пересечении с Ленинским проспектом сооружён «*Борцам революции» монумент* и построен подземный переход. Строится б-ка, Дом связи. Сев. ЗВЧК С. у. переходит в ул. Вакинскую.

СОВЕТСКОЙ ТОРГОВЛИ ТЕХНИКУМ Фрунзенский (ул. Тоголока Молдо, 58). Осн. в 1954. Специальности: товароведение и организация торговли промышлен. товарами, товароведение и организация торговли продовольств. товарами, технология приготовления пиши, бух. учёт в торговле. Имеет дневное и заочное отделения, б-ку (кн. фонд св. 83 тыс. экз.). В 1982/83 уч. г. обучалось 1736 уч-ся, в т. ч. на заочном — 612; работали 58 преподавателей. С 1954 по 1982 выпущено 8 675 специалистов. Здание построено в 1954 (арх. Е. Писарской).

«СОВЕТНИК КЫРГЫЗСТАН», газета, орган ЦК Компартии Киргизии, Верховного Совета и Совета Министров Кирг. ССР (редакция: ул. Кирова, 193). Осн. в 1924 как «*Эркин-Тоо*», с 1927 — «*Кызыл Кыргызстан*», с 1956 носит нынешнее название. Издаётся на кирг. языке, выходит 6 раз в неделю. Популярные рубрики: «Партийная жизнь: за ленинский стиль», «Пятилетка: проблемы и перспекти-

вы», «Экономика должна быть экономной», «Право и долг коммуниста», «Наша сила в дружбе», «Животноводство — ударный фронт», «Город — селу», «В мире искусства», «Человек и природа» и др. Тираж 127 тыс. экз. (1983). Награждена орденом Трудового Красного Знамени (1958).

СОВХОЗ ДЕКОРАТИВНОГО САДОВОДСТВА (ул. Ташкентская, 17). Созд. в 1965 как комбинат цветочно-декоративных растений. С 1967 — производственный комбинат декоративного садоводства. Наст. название — с 1979; в том же году торговые точки выделены из с-за, образовав фирму «Цветы Киргизии». Выращивает посадочный материал древесно-кустарниковых (ок. 60 видов и форм) и цветочных растений для озеленения города и р-нов республики, а также цветы. В 1982 в совхозе 5 отделений.

СОЦИАЛ-ДЕМОКРАТИЧЕСКОЕ ДВИЖЕНИЕ В ПИШПЕКЕ. В 1903 в Пишпекке полицией впервые были обнаружены листовки и брошюры Бакинско-го к-та РСДРП. В городе первые с.-д. группы играли заметную роль в пропаганде социалистич. идей. Одна группа выросла из кружка учителя И. М. Глебова (1905). Пишпекские и верненские с.-д. были инициаторами организации митингов (1905), на к-рых выдвигались экон. и политич. требования (см. *Митинги и народные волнения 1905 в Пишпекке*). После поражения первой рус. революции 1905—07 с.-д. группы в Пишпекке были ликвидированы, их руководители арестованы; в Пишпекском уезде введено положение «усиленной охраны». В нач. 1908 И. С. Свиныхову удаётся создать с.-д. группу, состоявшую в осн. из рабочих и ремесленников. В марте 1910 царская охранка раскрыла группу, а её руководителей арестовала. Освободившись из тюрьмы, И. С. Свиныхов снова возглавил с.-д. кружок в Пишпекке. В годы нового революц. подъёма оживляется работа с.-д. В 1913 действовал кружок из рабочих, руководимый И. С. Свиныховым и насчитывавший до 30 чел. Активно участвовали в кружке Т. С. Гудков, Н. М. Лозовых и др. На тайных собраниях группы обсуждались актуальные политич. вопросы, конкретные формы

и методы пропагандистской и агитационной работы среди солдат, гор. и сельского населения. С.-д. Пишпекка поддерживали связь с органами Верного, Ташкента, Баку, Омска, Петербурга и Москвы, откуда получали нелегальную революц. лит-ру. В 1911—13 в другую с.-д. группу из интеллигенции входили меньшевики и эсеры, соглашательская деятельность к-рых наносила ущерб с.-д. движению. К началу 1-й мировой войны значительно усилившаяся с.-д. группа из рабочих стояла на большевистских позициях. После Февр. революции 1917 в Пишпекском уезде возникла объединённая с.-д. группа (17 апр. 1917). Вскоре группа вошла в тесный контакт с эсерами и была признана уездно-гор. властями. В период борьбы за установление Сов. власти деятельность большевиков в Пишпекском уезде активизировалась.

СОЦИАЛИСТИЧЕСКОЕ СОРЕВНОВАНИЕ. Одна из первых форм С. с. — коммунистические субботники. 14 апр. 1929 горком партии и горком комсомола приняли обращение «Ко всем рабочим и работникам г. Фрунзе о развёртывании социалистического соревнования». Первыми откликнулись печатники и рабочие строящегося мяскокомбината. С. с. охватило почти все предприятия, новостройки и стало массовым, постоянно действующим фактором ускоренного развития экономики города. В конце 1929 в С. с. участвовало 65% рабочих и служащих. В годы 1-й пятилетки (1929—32) развернулось *ударничество*, в сер. 30-х гг. — *стахановское движение*. В годы Вел. Отечеств. войны возникли движения за оказание макс. помощи фронту: фронтовые комсомольско-молодёжные бригады, движение двухсотников, трёхсотников и тысячников и др.; в послевоенное время — массовое движение новаторов произ-ва; в период развитого социализма — *движение за коммунистическое отношение к труду*. За годы 9-й и 10-й пятилеток получили широкое распространение такие починны, как «Пятилетке эффективности и качества — рабочую гарантию», «Работать без отстающих», «Рабочая эстафета» и «Договор тысяч», «От высокого качества работы каждого к высокой эффективности

труда коллектива», а также развивалось движение наставников, принимались встречные планы и др. В годы 11-й пятилетки в произв. коллективах города возникли и были поддержаны не только в республике, но и на многих предприятиях страны такие ценные починны, как С. с. под девизом «Все поставки братским республикам — в срок и с отличным качеством», соревнование за скорейшее внедрение достижений науки и техники в произ-во, за рациональное использование трудовых, материальных, топливно-энергетич. ресурсов. Очень интересна инициатива коллектива приборостроительного завода, внедрившего систему управления творч. поиском резервов произ-ва «Прогрессивная мысль — производство», к-рой дана высокая оценка на 17-м съезде профсоюзов СССР. На 1. I 1983 в городе в С. с. участвует более 290 тыс. чел., или 98% всех работающих. Город 7 раз подряд (с 1976) был признан победителем во Всесоюзном С. с. за успешное выполнение гос. планов экон. и социального развития и ежегодно удостоивался переходящего Красного Знамени ЦК КПСС, Совета Министров СССР, ВЦСПС и ЦК ВЛКСМ.

СОЮЗ АРХИТЕКТОРОВ КИРГИЗИИ (правление: ул. Киевская, 161), обществ. творческая орг-ция, объединяющая архитекторов республики. Созд. в 1938, входит в состав Союза архитекторов СССР. Ставит целью активно содействовать гос. и обществ. орг-циям в проектировании и застройке городов и др. населённых пунктов, способствовать росту творч. мастерства архитекторов. Работают комиссии: жилых зданий, обществ. зданий, промышл. зданий, с.-х. архитектуры, по градостроительству, пропаганде, памятникам архитектуры, авторскому праву и др. Действует *Дом архитектора*. Пред. правления: Г. А. Сутягин (1938—41), П. Н. Профоров (1941—49), Е. Г. Писарской (1949—59, с 1968 по наст. время), А. И. Исаев (1959—61), П. А. Афонин (1961—64), В. Г. Тычинский (1964—68). Съезды состоялись в 1949, 1954, 1955, 1959, 1961, 1964, 1966, 1968, 1975, 1980. На 1. I 1983 насчитывалось 166 чел., из них во Фрунзе — 144.

СОЮЗ ЖУРНАЛИСТОВ КИРГИЗИИ (правление: просп. Мира, 56), обществ. творческая орг-ция, объединяющая работников периодич. печати, телевидения, радиовещания, информац. агентства, изд-в республики. Созд. в 1959, входит в Союз журналистов СССР. Ставит целью повышать проф. мастерство журналистов, укреплять связи с журналистами союзных республик и зарубежных стран. Работают секции: публицистов, фельетонистов, фотожурналистов, редакционно-издательских работников, спортивных журналистов и др., комиссии по работе с низовой печатью, с журналистами р-ных газет, фотостудий. Имеет отделения в Ошской, Иссыккульской, Нарынской областях. Пред. правления: Т. Суванбердиев (1959—76), Ас. Токомбаев (1966—71), А. Абакиров (1971—76), Дж. Турсунов (с 1976). Съезды состоялись в 1959, 1962, 1966, 1971, 1976, 1981. На 1. I 1982 С. ж. К. насчитывал 952 чел., из них во Фрунзе — 497. В 1976 при С. ж. К. образовано Кирг. отделение Журналистского фонда СССР.

СОЮЗ КИНЕМАТОГРАФИСТОВ КИРГИЗИИ (правление: ул. Логвиненко, 13), творч. орг-ция, объединяющая работников кино — сценаристов, режиссёров, операторов, художников, кинокритиков, актёров. Созд. в 1962 на 1-м учредительном съезде. Входит в Союз кинематографистов СССР. Ставит целью повышать проф. мастерство работников кино, содействовать созданию произведений киноискусства, утверждающих коммунистич. идеологию, улучшению организации кинопроизводства. При С. к. К. работают: творч. секции (художеств. и документ. кино, кинодраматургии, киноактёра, телевидения, по работе с творч. молодёжью и кинолюбителями, кинокритики, дубляжа, кинопроката, кинооператоров, кинотехники, военно-шефской работы, мультипликации), *Дом кино* и Кирг. отделение Всес. бюро пропаганды киноискусства (1966). Пред. правления — Ч. Айматов (с 1962). Съезды состоялись в 1962, 1969, 1975, 1981. На 1. I 1983 насчитывалось 95 чел., из них во Фрунзе — 94.

СОЮЗ КОМПОЗИТОРОВ КИРГИЗИИ (правление: ул. Первомайская, 50), обществ. творческая орг-ция, объеди-

ляющая композиторов и музыковедов республики. Созд. в 1939, входит в Союз композиторов СССР. Ставит целью продолжать и развивать лучшие традиции киргизской классич. и народной музыки, изучать и пропагандировать муз. культуру братских народов СССР, способствовать созданию высококачественных и художественно совершенных произведений, утверждающих принципы социалистич. реализма, содействовать творч. росту композиторов и музыковедов. Работают секции: музыковедения, детской и симфонич. музыки и др. Пред. правления: А. Малдыбаев (1939—67), М. Абдраев (1967—79), К. Молдобасанов (с 1979). Съезды состоялись в 1948, 1955, 1961, 1967, 1972, 1977, 1982. На 1. I 1983 в Союзе состояло 25 чл., из них во Фрунзе — 23. В 1939 при С. к. К. образовано Кирг. отделение Музыкального фонда СССР.

СОЮЗ «КОШЧУ», массовое интернац. объединение бедных и средних слоев дехканства в Ср. Азии, форма укрепления союза рабочего класса с крестьянством. Организован по решению 5-го съезда (сент. 1920) Компартии Туркестана. 1-й (учредительный) съезд С. «К.» состоялся в дек. 1921 в Ташкенте. С. «К.» ставил задачи массового привлечения крестьян местных национальностей к участию в социалистич. аграрных преобразованиях, в обществ.-политич. жизни. После гос. размежевания Ср. Азии по нац.-терр. признакам в Пишпек, ставшем адм. центром Кирг. АО (с 1926 — Кирг. АССР), находился обл. руководящий орган С. «К.» (нынешняя ул. Кирова, где с 1924 размещалась админ. обкома С. «К.», в 20—30-х гг. называлась Кошчийной). В 1929 С. «К.» был преобразован в бедняцкую орг-цию «Жарды-Жалчы уюму» (существовала до 1933). **СОЮЗ ОБЩЕСТВ ОХОТНИКОВ И РЫБОЛОВОВ** Кирг. ССР, «Киргизохотрыболовсоюз», респ. добровольная обществ. орг-ция (правление: ул. Московская, 185), объединяющая 4 обл., 3 межрайонных, 2 гор. и 1 р-ное об-во. Созд. в 1959. Осн. задачи — массовое вовлечение любителей в охотничий и рыболовный спорт, осуществление мероприятий по сохранению и увеличению запасов

охотничьей фауны, развитие и правильное ведение охотничьего х-ва, борьба с браконьерством и др. В 1982 насчитывалось св. 300 первичных коллективов (26,7 тыс. чл.). За союзом закреплено 4,8 млн. га земельных угодий, на к-рых созданы 72 охотничьих и рыболовных х-ва. Фрунзенское гор. об-во (правление: ул. Московская, 185) созд. в 1959. В его состав входят также Сокулукское, Кантское, Аламединское об-ва. В 1982 насчитывало 89 первичных коллективов (7,2 тыс. чл.), 13 егоров, было закреплено 255 тыс. га земельных угодий. При об-ве открыт специализиров. маг. «Охотник». **«СОЮЗПЕЧАТЬ»**, Фрунзенское гор. агентство «С.» (ул. Панфилова, 136). Созд. в 1972 на базе отдела «С.» (1950). Распространяет центр., респ., обл., гор., р-ные газеты и журналы, еженедельники по подписке и в розницу; принимает подписку на периодич. издания непосредственно в отделениях связи, через обществ. распространителей печати на предприятиях и учреждениях. Через розничную сеть «С.» реализуются периодич. издания, книги, брошюры, канцелярские, сувенирные и галантерейные товары, значки, грампластины. В 1982 разовый тираж газет и журналов по подписке и в розницу составил св. 1 млн. экз. Общая сумма товарооборота 71,5 млн. руб., в т. ч. розничного — 3,3 млн. руб. На 1. I 1983 торговая сеть «С.» состояла из 102 киосков, 1 специализиров. магазина, 68 автоматов по продаже газет. **СОЮЗ ПИСАТЕЛЕЙ КИРГИЗИИ** (правление: ул. Пушкина, 70), обществ. творческая орг-ция, объединяющая проф. писателей республики. Созд. в апр. 1934 на 1-м съезде писателей Киргизии. До создания С. п. К. первым проф. объединением кирг. литераторов был лит. кружок «Кызыл учкун» (1927), с 1930 действовала Кирг. ассоциация пролетарских писателей. С. п. К. входит в Союз писателей СССР. Содействует созданию произведений на высоком идейно-художеств. уровне, росту проф. мастерства литераторов, укреплению связи лит-ры с жизнью и взаимосвязи нац. лит-р СССР. Работают секции: прозы, поэзии, драматургии, критики, детской лит-ры, художеств.

перелода, очерка и публицистики, секция рус. писателей, комиссия по военно-патриотич. лит-ре и др. При С. п. К. действуют Ошское отделение, Нарынский, Иссыккульский и Таласский лит.-консультат. пункты и Бюро пропаганды художеств. лит-ры (с 1974). Пред. правления: А. Токмоблев (1934—37, 1940—44, 1946—49), Т. Уметалиев (1937—40), К. Валинов (1944—46, 1949—53), А. Салиев (1953—59), первые секретари правления: Т. Абдумомунов (1950—71), Т. Аскараров (с 1971). Съезды состоялись в 1934, 1954, 1959, 1966, 1971, 1976, 1981. На 1. I 1982 С. п. К. насчитывал 168 чл., из них во Фрунзе — 153. В 1934 образовано Кирг. отделение Литературного фонда СССР. Выходят лит.-художеств. журналы «Ала-Тоо», «Литературный Киргизстан», газета «Кыргызстан маданияты».

«СОЮЗ РАБОЧИХ И РЕМЕСЛЕННИКОВ», одна из первых пишпекских проф. орг-ций. Организован в марте 1917 как «Общество ремесленников». В апр. 1917 преобразован в «С. р. и р.». Объединил рабочих и ремесленников разных специальностей. Позднее в него вошли рабочие ЧУПРа. Имел кассу взаимопомощи, брал на себя инициативу заключать договоры с предпринимателями, выступал с протестами, бойкотами, организовывал стачки, вовлекал своих членов в обществ.-политич. жизнь, проводил культурно-просветит. работу. «С. р. и р.» организовал произв. кооператив, объединявший плотников, столяров, каменщиков, штукатуров, печников, кузнецов, сапожников и портных. Было открыто неск. мастерских, что способствовало сплочению рабочих вокруг союза. Он, а также др. демократич. орг-ции были гл. опорой большевиков в борьбе за установление и укрепление Сов. власти.

«СОЮЗ СОЮЗОВ», контрреволюц. орг-ция кулаков Пишпекского уезда. Созд. 4 дек. 1917 на т. и. «крестьянском» съезде, созванном пишпекскими контрреволюционерами (29 нояб. — 4 дек. 1917), и объявлен высшей властью в Пишпекском уезде. В него вошли кулаки, бай, мананы, ярые контрреволюционеры. Упразднен Пишпекским уездным продовольственным съездом.

СОЮЗ «ТРУДОВАЯ ЖЕНЩИНА», обществ.-политич. и произв. орг-ция женщины Пишпекского уезда. Созд. в июне 1918. Существовал в период становления Сов. власти. В его создании активное участие принимали М. Турапина, В. Соколова, П. Краева, Е. Иванникова и др. Ставил задачу вовлечь женщин в обществ.-политич. жизнь. В мастерских союза шили одежду для бойцов Красной Армии и для детских приютов. Ватрачка Т. Вечелова — одна из первых киргизок-активисток союза.

СОЮЗ ХУДОЖНИКОВ КИРГИЗИИ (правление: Ленинский просп., 108), обществ. творческая орг-ция, объединяющая художников и искусствоведов республики. Созд. в 1934. Входит в Союз художников СССР. Ставит целью содействовать развитию кирг. советского изобразит. и декоративно-прикладного иск-ва, повышать идейный и проф. уровень художников и искусствоведов. Работают секции: живописи, графики, скульптуры, декоративно-прикладного иск-ва, монумент. иск-ва, плаката, критики и искусствоведения, живописи кино и театра. При С. х. К. действуют: объединение молодых художников, клуб художников, Дом творчества на оз. Иссык-Куль, Кирг. отделение Художественного фонда СССР, Дом художника. Имеет отделение в г. Ош. Пред. правления: С. А. Чуйков (1933—37, 1941—43), А. Т. Евданов (1937—41), Г. Айтиев (1943—52, 1954—68), А. Н. Михалёв (1952—54), Т. Садыков (с 1968). Съезды состоялись в 1934, 1957, 1961, 1964, 1968, 1972, 1976, 1982. На 1. I 1982 насчитывал 95 чл., из них во Фрунзе — 80. **«СПАРТАК»**, Всесоюзное добровольное спорт. об-во рабочих и служащих местной пром-ти, коммунального х-ва, связи, автомобильного транспорта и шоссеиных дорог, работников культуры, просвещения, торговли, медицины, гос. учреждений, геологов, гражд. авиации, уч-ся ср. спец. уч. заведений. Респ. совет (ул. Тоголока Молдо, 17) созд. в 1936. Во Фрунзе объединяет (на 1. I 1983) 46,08 тыс. физкультурников. К 1982 в городе подготовило 16 мастеров и 43 канд. в мастера спорта СССР, 293 перворазрядника. Имеет стадион «Спартак». Среди фр. вос-

питанников «С.» были рекорсменка мира В. Корсакова, чемпионы мира С. Ли, А. Водоватов и др.

«СПАРТАК», стадион ДСО «Спартак» (ул. Тоголока Молдо, 17), крупный спорт. комплекс. Построен в 1939—41, реконструирован в 1963. Площадь 4,5 га. Имеет футбольное поле 104×69 м, трибуны на 25 тыс. мест, 6 резино-битумных беговых дорожек дл. по 400 м, секторы для прыжков в длину, в высоту, с шестом, а также для толкания ядра и метания диска, залы для занятий боксом, борьбой и др. видами спорта. Верхний ярус зап. трибуны стадиона занимает гостиница «Спартак» на 120 мест. На стадионе проводятся городские, респ., всесоюзные и международные соревнования.

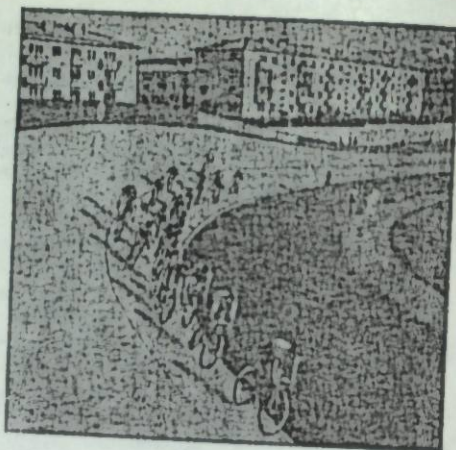

На велотреке «Динамо».

СПЕЦИАЛЬНЫЕ НАУЧНО-РЕСТАВРАЦИОННЫЕ ПРОИЗВОДСТВЕННЫЕ МАСТЕРСКИЕ Мин-ва культуры Кирг. ССР (ул. Дачная, 7). Осн. в 1969 на базе художеств.-реставрационных произв. мастерских (1968). Ведутся научно-исследоват. и проектно-изыскательские работы в целях реставрации памятников архитектуры, истории и культуры Киргизии. Кол-во сотрудников — 100, из них научных — 12 (1. I 1982).

СПОРТИВНО-ТЕХНИЧЕСКИЙ КЛУБ ДОСААФ Республиканский (просп. им. 50-летия Кирг. ССР, 333). Созд. в 1975. Готовит спортсменов по автомобильному спорту, картингу и мотоциклетному спорту. Клубом подготовлено 6 мастеров, 79 кандидатов в мастера спорта СССР и перворазрядников. На 1. I 1982 в клубе занимались 95 спортсменов. Имеет 12 спорт. автомобилей, 6 спорт.-гоночных автомобилей типа «Эстония-15, -18, -19», 29 автомобилей формулы «Карт» и 58 спорт. мотоциклов.

СПОРТИВНЫЕ СООРУЖЕНИЯ. На 1. I 1982 во Фрунзе 5 стадионов, 119 спорт. залов, 8 плават. бассейнов (см. Бассейны плавательные), велотрек (1966), 4 водноспортивные базы, 15 стрелковых тиров, более 500 игровых площадок и др. спорт. сооружения. Среди них — Дворец спорта имени В. И. Ленина, стадион «Спартак», спорт. комплексы: «Трудовые резервы», «Сельмашевец», «Динамо», спортивный комбинат. В предместьях города находятся

лыжные базы «Чон-Таш», «Орю-Сай», альп. лагерь «Ала-Арча». С. с. служат для учебно-тренировочной работы, а также для проведения респ., всес. и междунар. соревнований.

СПОРТИВНЫЕ ШКОЛЫ. На 1. I 1983 во Фрунзе 22 детско-юношеские спортивные школы (15,1 тыс. уч-ся, 558 тренеров), из них 15 специализированных олимпийского резерва, СДЮСШОР (10,33 тыс. уч-ся), в т. ч. 4 респ. СДЮСШОР специализируются по видам спорта: тяжёлая атлетика — 891 уч-ся; гребля и парусный спорт — 877; борьба и бокс — 1318; футбол — 1129; горные лыжи — 511; спортивная гимнастика — 348; велоспорт — 304; лёгкая атлетика (школа ДСО «Вуревестник») — 483; плавание (школа ДСО «Алга») — 799; совр. пятиборье — 340; лёгкая атлетика и шахматы — 1259; фехтование и пулевая стрельба — 401; художеств. гимнастика, настольный теннис и плавание — 832; акробатика, прыжки в воду, водное поло — 581 уч-ся; в Респ. СДЮСШОР по конному спорту и совр. пятиборью (созд. в 1978; находится в Карагачёвой роще) — 267 уч-ся. Готовят спортсменов высокой квалификации. На воспитанников С. ш. были подготовлены: 1 засл. мастер спорта СССР, 3 мастера спорта СССР междунар. класса, 68 мастеров спорта СССР; стали чемпионами 22-х Олимпийских игр в Москве К. Осмоналиев, Т. Колпакова, Н. Чернецкий, чемпионом мира — С. Ли

В гимнастическом зале Республиканской спортивной школы-интерната им. Н. К. Крупской.

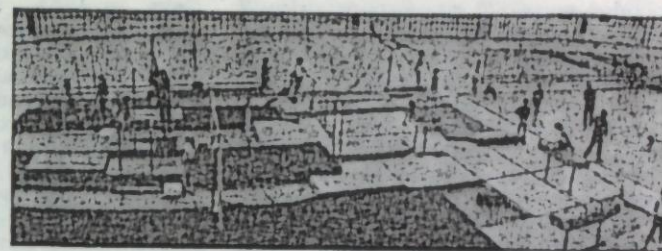

и др. Спортсменов высокой квалификации готовит также респ. общеобразовательная школа-интернат спорт. профили им. Н. К. Крупской (созд. в 1971; 410 уч-ся).

СПОРТИВНЫЙ КОМБИНАТ Комитета по физической культуре и спорту при Фрунзенском горисполкоме. Созд. в 1972. В составе С. к. Дом физкультуры, Дом тяжёлой атлетики, зимний плават. бассейн (см. Бассейны плавательные), лыжная база «Чон-Таш» и спорт. медико-восстановит. центр (ул. Жукева-Пудовкина, 41а). «СПУТНИК» (ул. Советская, 175 а), бюро междунар. молодёжного туризма ЦК ЛКСМ Киргизии. Созд. в 1974. Организует обслуживание иностранных туристов, туристич. поездки сов. молодёжи по СССР и за границу, а также направляет молодёжь на отдых в междунар. молодёжные лагеря и центры. Принимает ок. 40 тыс. советских и ок. 1000 иностранных туристов; направляет в зарубежные поездки ок. 2 тыс. туристов. Услугами «С.» пользуются ок. 20 тыс. фрунзенцев (1982).

СТАНЦИИ ТЕХНИЧЕСКОГО ОБСЛУЖИВАНИЯ, СТО объединения «Киргизавтотехобслуживание». Осуществляют гарантийный и текущий ремонт и технич. обслуживание автомобилей «Жигули», «Москвич» и «Запорожец»; диагностику узлов и агрегатов; подготовку и проведение технич. осмотра с выдачей справки для ГАИ; предпродажную подготовку автомобилей. Во Фрунзе действуют 2 СТО (№ 1 и № 2). СТО № 1 (ул. Л. Толстого, 106) созд. в 1962. Произв. пл. 1032 м², рабочих постов — 18. В 1981 оказано услуг на 489 тыс. руб., товарооборот составил 846 тыс. руб. СТО № 2 (ул. М. Горького, 38) созд. в 1980. Произв. пл. 7360 м², рабочих постов — 50. В 1982 оказано услуг на более чем 197 тыс.

руб. Товарооборот составил св. 535 тыс. руб.

СТАНЦИЯ ПЕРЕЛИВАНИЯ КРОВИ Республиканская (просп. Мира, 60). Открыта в 1936. Занимается сбором, заготовкой, консервированием крови и её заменителей для использования в лечебно-профилактич. учреждениях и изготовления лекарств, препаратов. Организует мероприятия по добровольному донорству. Ежегодно заготавливается несколько тыс. л консервированной донорской крови, св. 9 тыс. л плазмы, ок. 12 тыс. л эритроцитарной массы и др. (1982). Из числа активных доноров 86,6% — безвозмездные.

СТАНЦИЯ СКОРОЙ И НЕОТЛОЖНОЙ МЕДИЦИНСКОЙ ПОМОЩИ Городская (ул. 40 лет Октября, 105). Созд. при уездной больнице в 1924 как бюро скорой помощи. В 1937 выделилась в самостоят. учреждение — Бюро скорой помощи и вытрезвитель. Имела 1-конный экипаж. Выполнялось ок. 4,5 тыс. выездов в год. В 1963 созд. первая специализированная бригада по борьбе с терминальными состояниями. В 1982 на станции работало 50 круглосуточных врачебных бригад, из них 23 специа-

На станции скорой медицинской помощи.



лизованные (4 реанимационные, 7 кардиологич., 6 педиатрич., 3 психиатрич., 2 консультных, 1 акушерско-гинекологич.) и 3 бригады фельдшерско-транспортные. Действовали 3 линейные подстанции. Ежегодно обслуживается в ср. 240 тыс. вызовов. С 1981 при станции действует травматологич. пункт (ул. Токтогула, 62).

СТАНЦИЯ ЮНЫХ НАТУРАЛИСТОВ Республиканская (ул. Циолковского, 98). Созд. в 1974 на базе Центр. станции юных техников и натуралистов (1961). Осуществляет методич. руководство деятельностью кружков юннатов, школьных лесничеств, «зелёных» и «голубых» патрулей и др. На 1. I 1982 под руководством опытных педагогов работали 15 кружков, к-рые посещали в ср. 500 чел. Является ежегодным участником ВДНХ СССР, а также инициатором проведения смотров-конкурсов по охране природы, проф. ориентации и трудовой подготовке пионеров и школьников. Готовит инструкторов-общественников по работе с юннатами.

СТАНЦИЯ ЮНЫХ ТЕХНИКОВ Республиканская (ул. Велинского, 1).

На выставке работ по космическому моделированию. Республиканская станция юных техников.



Созд. в 1961. Является организационным и инструктивно-методич. центром развития детского технического творчества. Оказывает помощь школам и внешкольным учреждениям в политехнич. воспитании и проф. ориентации школьников. В 1983 действовали 80 технич. кружков разл. направлений (в т. ч. 17 осн.: авиамодельный, ракетно-космич. моделирования, автомоделный, радиоспорт, судомодельный, радиотехники и электроники, картингистов и др.). В них занимались 1 150 школьников. За годы существования подготовлено 8 мастеров и 26 кандидатов в мастера спорта СССР. Станция является постоянным участником ВДНХ Кирг. ССР и ВДНХ СССР.

СТАНЦИЯ ЮНЫХ ТУРИСТОВ Республиканская (ул. Киевская, 78). Созд. в 1959. Является методич. и организац. центром туристской, краеведч., экскурсионной работы. Оказывает помощь школам, внешкольным учреждениям в массовом развитии детского туризма, краеведч. исследований и др. На 1. I 1982 на станции работали 15 преподавателей; 33 кружка, к-рые посещали 495 чел. За 1982 было проведено 66 многодневных походов, в к-рых участвовали 980 чел., и 297 1-дневных походов, где принимали участие 4 453 чел.

СТАХАНОВСКОЕ ДВИЖЕНИЕ, одна из форм социалистич. соревнования. Во Фрунзе С. д. зародилось во 2-й пол. 1935 на мясокомбинате, табачной и швейной ф-ках. Передовики этих предприятий показали образцы высокой производительности труда на основе освоения новой техники. 14 нояб. 1935 был проведён 1-й слёт стахановцев города. Его обращение «Ко всем рабочим, техникам, инженерам и ударникам колхозных и совхозных полей Киргизской АССР» способствовало росту численности стахановцев и ударников на предприятиях города. С дек. 1935 по дек. 1936 число стахановцев возросло с 313 до 1 364. На 1 сент. 1936 из 5 445 рабочих 802 были стахановцами, 1 282 — ударниками. В 1936 проводились стахановские смены, сутки, пятидневки, декады и месячники. Это положило начало коллективному стахановскому труду. В годы Вел. Отечеств. войны по инициативе ста-

хановцев возникли движения двухсотников (по инициативе комсомольцев обувной ф-ки), тысячников (по инициативе кузнецов ремонтно-механич. з-да) и фронтовых бригад (инициатор — з-д с-х. машиностроения им. М. В. Фрунзе). В конце 1942 на промышл. предприятиях города было ок. 100 комсомольско-молодёжных бригад, в июне 1944—360, в апр. 1945 — 564. Весной 1945 были удостоены звания фронтовых 194 бригады. Стахановское движение нашло своё выражение в послевоенные годы в массовом движении новаторов производства.

СТЕКОЛЬНЫЙ ЗАВОД Фрунзенский (ул. Керамическая, 5). Созд. в 1959 на базе артели «Новая керамика» (1939). Осн. продукция: стеклобутылки для пищевых жидкостей, консервная стеклотара разных ёмкостей, сортовая стеклосуда из цветного стекла, хрустали, художеств. керамика и др. Артель «Новая керамика» выпускала керамич. основания для электронагревательных приборов, стеклобутылки, ламповое стекло и гончарные изделия. В 60-х гг. осуществлена реконструкция з-да. З-д оснащён высококомбиниров. автоматич. линиями. В 1982 выпущено продукции на 7,2 млн. руб.; 7 наим. изделий (11,6% продукции) — с Гос. знаком качества. С 1981 продукция

Продукция стекольного завода.



экспортируется на Кубу и в МНР. На 1. I 1982 кол-во работающих — 808; ударников коммунистич. труда — 188. Строится спорт. комплекс. Имеет библиотеку, детский сад и ясли.

СТОЛОВЫЕ. Во Фрунзе на 1. I 1983 действовали 398 С., принимавших одновременно 33,9 тыс. чел. Из них на промышл. предприятиях — 120 С. на 12 025 мест, на стройках — 16 на 706 мест, на транспортных объектах — 28 на 1 136 мест, при учреждениях — 95 на 4 052 места, в вузах — 13 на 1 388 мест, в школах — 63 на 3 024 места, в ср. спец. учебных заведениях — 13 на 1 392 места. С. функционируют также в организациях, учреждениях, при общежитиях.

СТОМАТОЛОГИЧЕСКИЕ ПОЛИКЛИНИКИ, см. *Поликлиники*.

«СТРОИТЕЛЬ», женская баскетбольная команда. Созд. в 1963 при ДСО «Спартак», с 1971 — в составе ДСО «Алга». С 1969 принимает участие в чемпионатах СССР в составе 1-й группы класса «А». В 1973—75 выступала в составе высшей лиги. Встречалась со сборными командами США (1975), Кубы (1978). Провела ряд встреч за рубежом: в ГДР (1977), НРВ (1978), СРР (1978), КНДР (1980). Спортсмены А. Антипина, Ж. Харламова и др. в разные годы входили в состав сборной команды СССР.

СТРОИТЕЛЬНЫЕ ТРЕСТЫ Мин-ва строительства Киргизской ССР. Первый в городе строительный трест («Фрунзегорстрой») созд. в 1957, строил промышл. объекты. Позднее преобразован в 2 треста: «Фрунзепромстрой» и «Фрунзегорстрой». В 1971—76 действовало объединение «Фрунзестрой», в составе к-рого были С. т. «Фрунзепромстрой», «Фрунзегорстрой», «Киргизспецстроймеханизация» и домостроительный комбинат. В 1982 во Фрунзе функционировали 5 С. т. Трест «Стройиндустрия» (ул. Горького, 1) созд. в 1964. В составе треста 6 гор. предприятий: 2 з-да железобетонных изделий (ЖБИ), комбинат промышл. предприятий, з-д по ремонту дорожных и строительных машин, деревообработывающий з-д (№ 3) и с 1983 — специализиров. передвижная механизиров. колонна (ПМК) «Строймон-

таж», а также ЖВИ в Оше и Токмаке. Выпускает технологич. оборудование и металлоконструкции, столярные и железобетонные изделия для строительного произ-ва. В 1982 реализовано товарной продукции в оптовых ценах на 33,8 млн. руб. Кол-во работающих на 1. I 1982 — 2 881; 690 ударников и 24 бригады коммунистич. труда. Трест «Киргизспецстроймеханизация» (ул. Киевская, 118) созд. в 1964. В 1971—76 был в составе объединения «Фрунзестрой». В составе треста 7 подразделений, в т. ч. 1 строит. лаборатория (1982). Осуществляет земляные работы, эксплуатацию строительных машин, сооружение инженерных коммуникаций. Им построены гор. водозаборные сооружения, контактные сети по ул. Алмаатинской и др. В 1982 выполнено строительно-монтажных работ на 15,7 млн. руб. Кол-во работающих на 1. I 1982 — 1 667; 511 ударников и 19 бригад коммунистич. труда; 10 чел. награждены орденами СССР. Строительный трест № 1 (ул. Л. Толстого, 8) созд. в 1976 при реорганизации объединения «Фрунзестрой». В составе треста 5 СМУ, 1 управление произв. технологич. комплектации и 1 участок малой механизации. Строит корпус швейного произв. объединения им. ВЛКСМ, ткацкой ф-ки им. 8 Марта, Дворец спорта им. В. И. Ленина, кардиологич. ин-т и др. В 1982 освоено 13,5 млн. руб. капитальных вложений. Кол-во работающих на 1. I 1982 — 1 436; 414 ударников и 18 бригад коммунистич. труда; 8 чел. награждены орденами СССР. Строительный трест № 2 (ул. Л. Толстого, 12) созд. в 1976 при реорганизации объединения «Фрунзестрой». В составе треста 5 СМУ, 1 управление технологич. комплектации и 1 участок малой механизации. Строит цирк, филармонию и др. В 1982 освоено 12,7 млн. руб. капитальных вложений. Кол-во работающих на 1. I 1982 — 1 544; 394 ударника и 32 бригады коммунистич. труда; 24 чел. награждены орденами СССР. Стр-во промышл. объектов ведёт также трест «Чуйпромстрой» (с. Лебединовка, ул. Зелёная). Созд. в 1965. В составе треста 10 подразделений; 6 ПМК, 1 СМУ

и др. Строит промышл. объекты на терр. республики. В городе построил завод свёрл, произв. корпуса а-да электронных вычислит. машин и швейного произв. объединения «1 Мая» и др. В 1982 освоено 23,1 млн. руб. капитальных вложений. Кол-во работающих на 1. I 1982 — 2 980; 403 ударника и 33 бригады коммунистич. труда; 18 чел. награждены орденами СССР.

СТРОИТЕЛЬНЫЙ ТЕХНИКУМ Фрунзенский (ул. Л. Толстого, 62). Созд. в 1930. Имеет дневное, вечернее, заочное отделения. Специальности: архитектура, архитектура сельских населённых пунктов, промышл. и гражд. стр-во, с.-х. и гражд. стр-во, произ-во строит. деталей и железобетонных конструкций, сан.-технич. устройства аданий, стр-во водопроводных и канализационных сетей. В 1982/83 уч. г. обучалось 2 404 чел., в т. ч. на заочном отделении — 664, на вечернем — 342. Имеет филиал в г. Рыбачье (212 уч-ся). На 1. I 1982 работали 112 преподавателей. За годы существования выпущено 12 482 специалиста (1982). Имеет музей боевой и трудовой славы, б-ку (кн. фонд св. 80 тыс. экз.). Действует спорт. клуб «Строитель» (1967). На адании установлена мем. доска, свидетельствующая о том, что в годы Вел. Отечества, войны в нём размещалась лётная школа (созд. в 1941), из выпускников к-рой были сформированы 660-й, 664-й, 665-й авиа. полки.

СТРОИТЕЛЬСТВА И АРХИТЕКТУРЫ ИНСТИТУТ, Научно-исследовательский институт строительства и архитектуры, НИИСА Госстроя Кирг. ССР (Вост. промзона). Созд. в 1981. Осн. направления исследований: местные строит. материалы и их применение; сейсмостойкость аданий и сооружений; экономика, организация и управление строительством; арх. и градостроительство; водоснабжение, канализация и охрана окружающей среды. В составе ин-та 7 отделов и лабораторий. На 1. I 1982 — 80 сотрудников, из них научных — 50 (в т. ч. 11 канд. наук).

СТРОИТЕЛЬСТВО ЧУЙСКОЙ ОРОСИТЕЛЬНОЙ СИСТЕМЫ (Чуйское управление по орошению, ЧУПР), один из крупных нар.-хоз. объектов в гос. монополистич. укладе экономики до-

революц. Киргизии. Автором проекта орошения долины и начальником работ был В. А. Васильев. Проектно-исследовательские и ирригационные работы начались с 1912. В 1917 на стр-ве было занято 200 квалифицированных рабочих и 3 000 чернорабочих-землекопов. С 1916 под влиянием агитации большевика А. И. Иванцына и его единомышленников в среде рабочих ЧУПРа усиливаются революц. настроения. После Февр. революции ниж.-технич. персонал ЧУПРа объединился в «Союз служащих Чуйской оросительной системы», а рабочие поддержали Пишпекский «Союз рабочих и ремесленников». Рабочие ЧУПРа сыграли большую роль в борьбе за установление и упрочение Сов. власти в Пишпеке и уезде. Осуществление проекта строительства оросительной системы Чуйской долины было не под силу царизму и Врем. пр-ву. Начало широкому развёртыванию работ по стр-ву оросит. каналов в Чуйской долине положил подписанный В. И. Лениным декрет СНК РСФСР от 17 мая 1918 об ассигновании 50 млн. руб. на орошение в Туркестане.

«СТУДЕНЧЕСКАЯ ВЕСНА КИРГИЗИИ», респ. фестиваль студенч. молодёжи. Является смотром учебно-воспитат., научно-исследовательской, обществ.-политич. работы студентов и смотром-конкурсом коллективов художеств. самодеятельности вузов. Проводится во Фрунзе с 1969 через 2—3 года. Посвящается знаменит. событиям. Проведено 8 фестивалей «С. в. К.»: в 1969, 1971, 1974, 1975, 1976, 1978, 1980, 1982. В работе секций фестиваля 1969 участвовало 2 500 студентов, в 1982 — 20 тыс. студентов. Лауреаты фестиваля — студенты Фр. политехнич. ин-та (7 раз), Кирг. женского пед. ин-та (6 раз), Кирг. гос. ун-та (5 раз), Ошского пед. ин-та (4 раза).

СТУДЕНЧЕСКИЕ СТРОИТЕЛЬНЫЕ ОТРЯДЫ, ССО. Первый строительный отряд кирг. студентов, созд. в 1966 из 20 чел., участвовал в восстановлении Ташкента. В трудовом семестре 1968 св. 1 тыс. студентов города трудились на стройках республики. Было освоено 700 тыс. руб. капиталовложений, построено 35 нар.-хоз. объектов. В 1971 во Фрунзе был



Бойцы студенческих строительных отрядов.

организован отряд проводников поездов из 93 студенток Кирг. женского пед. ин-та им. В. В. Маяковского. В 1973 был сформирован гор. штаб студенч. отрядов, к-рый координировал деятельность 14 линейных студенч. отрядов численностью в 350 чел. В 1974 ССО из 929 чел. работали на стр-ве Дворца спорта им. В. И. Ленина, Музея изобразительных искусств, реконструировали кровлю камвольного-суконного комбината и др. Освоено по городу 1,09 млн. руб. капиталовложений. В 1976 на стр-во общежитий, школ, больниц было направлено 700 бойцов ССО. Ударными студенч. стройками являлись аэропорт «Манас», цирк. В 1978 численность бойцов гор. студенч. отряда составляла 2 355 чел. Летом 1982 в ССО было 5 014 юношей и девушек. За годы 10-й пятилетки ССО освоено более 1,7 млн. руб. капиталовложений. Ежегодно по 300 бойцов ССО выезжает в Ярославскую обл. в с-з «Киргизстан» (с 1973) и Тургайскую обл. Казахской ССР (с 1977). С 1978 начался обмен ССО с ГДР, с 1982 — с ВНР. Во время трудовых семестров агитбригады ССО проводят агитац.-пропагандистскую, культурно-массовую, спорт. работу, выступают с концертами и лекциями на предприятиях и стройках, собирают книги для массовых и школьных б-к. **СТУДИЯ КИНОХРОНИКИ**, см. «Киргизфильм».

СУБВОТНИКИ, см. Коммунистические субботники.

СУД ГОРОДСКОЙ (ул. Панфилова, 181). Созд. в соответствии с Указом Президиума Верховного Совета Кирг. ССР от 16 дек. 1978. Избирается гор.

Советом нар. депутатов на 5 лет. Действующий состав избран в июле 1982. Состоит из 2 судебных коллегий (по уголовным и гражд. делам) и президиума. Судебные коллегии рассматривают в качестве суда 1-й инстанции (в составе чл. суда и 2 нар. заседателей) дела, отнесенные законом к ведению С. г., а также любые сложные дела, истребованные им из нар. суда. Президиум С. г. рассматривает дела по протестам на вступившие в законную силу решения, приговоры и определения нар. судов, а также определения судебных коллегий С. г., вынесенные по жалобам и протестам. С. г. — кассационная инстанция для р-ных нар. судов города, оказывает им помощь в правильном применении законодательства.

СУДЫ НАРОДНЫЕ. В 1918—30 функционировали 4 гор. участка нар. суда, до 1964 — 2. В 1982 во Фрунзе 4 р-ных нар. суда. Нар. судьи р-ных нар. судов избираются гражданами р-на на 5 лет, на основе всеобщего, равного и прямого избирательного права при тайном голосовании. Р-ные С. и. рассматривают все гражд. и уголовные дела, за исключением дел, отнесенных законом к ведению др. судов. В случаях, предусмотренных законодательством СССР и Кирг. ССР, р-ные С. и. или нар. судьи рассматривают дела об адм. правонарушениях. Р-ные С. и. обобщают судебную практику, оказывают правовую помощь судам товарищеским, осуществляют др. свои полномочия, предоставленные им законодательством.

Суконная фабрика. 1930.

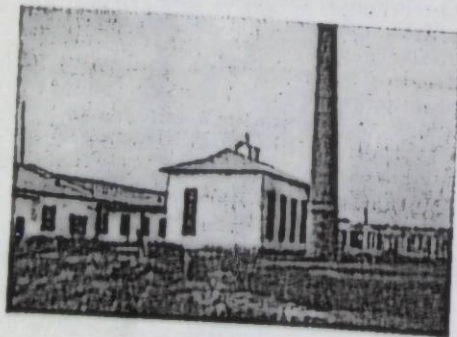

1926 — май 1927). В 1-й год работы ф-ки выпуск сукна составлял по 300 м в день (продукция реализовывалась в Киргизии). Имела 3 цеха. Было установлено 725 веретён и 18 ткацких станков. 1 окт. 1939 ф-ка передана в ведение Наркомата лёгкой пром-ти Кирг. ССР. 1 окт. 1962 С. ф. объединена с камвольно-суконным комбинатом.

«СУЛЯН ХУЭЙЗУ БО», см. «Ший-урди чи».

СЪЕЗДЫ И КОНФЕРЕНЦИИ КОМУНИСТИЧЕСКОЙ ПАРТИИ КИРГИЗИИ. Съезд — высший орган Компартии Киргизии. Созывается не реже 1 раза в 5 лет, внеочередной — по решению ЦК Компартии Киргизии или по требованию 1/3 общего кол-ва чл. парт. орг-ции республики. Заслушивает и утверждает отчёты ЦК, Ревизионной комиссии, обсуждает вопросы парт., хоз. и культ. строительства в республике, избирает ЦК, Ревизионную комиссию Компартии Киргизии, делегатов на съезд КПСС. До 1982 состоялись 7 конференций и 17 съездов Компартии Киргизии. Все конференции и съезды проходили во Фрунзе.

Даты конференций и съездов

1-я конференция	23—27 марта	1926
2-я конференция	2—4 нояб.	1926
3-я конференция	1—7 марта	1927
4-я конференция	18—21 нояб.	1927
5-я конференция	15—25 марта	1929
6-я конференция	8—10 июня	1930
7-я конференция	10—15 янв.	1934
1-й съезд	5—16 июня	1937
2-й съезд	3—15 июля	1938
3-й съезд	22—25 февр.	1939
4-й съезд	13—16 марта	1940
5-й съезд	10—14 февр.	1949
6-й съезд	20—23 сент.	1952
7-й съезд	10—12 февр.	1954
8-й съезд	24—26 янв.	1956
9-й съезд	21—23 марта	1958
10-й съезд	12—13 янв.	1959
11-й съезд	25—27 февр.	1960
12-й съезд	19—21 сент.	1961
13-й съезд	27—28 дек.	1963
14-й съезд	3—4 марта	1966
15-й съезд	3—5 марта	1971
16-й съезд	16—18 янв.	1976
17-й съезд	20—22 янв.	1981

СЪЕЗДЫ И КОНФЕРЕНЦИИ ЛКСМ КИРГИЗИИ. Съезд — высший орган Ленинского Коммунистич. Союза Молодёжи Киргизии. Созывается не реже 1 раза в 4 года. До 1982 состоялись 7 конференций и 21 съезд ЛКСМ Киргизии. Все проходили во Фрунзе.



Открытие 17-го съезда Компартии Киргизии.

Даты конференций и съездов

1-я конференция	25 мая—1 июня	1925
2-я конференция	26—30 янв.	1926
3-я конференция	5—10 марта	1928
4-я конференция	31 мая—7 июня	1929
5-я конференция	5—8 нояб.	1930
6-я конференция	2—7 нояб.	1932
7-я конференция	15—21 февр.	1936
1-й съезд	10—20 окт.	1937
2-й съезд	7—12 февр.	1939
3-й съезд	27—30 сент.	1940
4-й съезд	25—28 нояб.	1940
5-й съезд	20—22 июля	1948
6-й съезд	20—21 янв.	1949
7-й съезд	25—28 февр.	1952
8-й съезд	26—28 янв.	1954
9-й съезд	22—23 дек.	1955
10-й съезд	3—4 марта	1958
11-й съезд	28—29 янв.	1960
12-й съезд	26—27 янв.	1962
13-й съезд	23—24 янв.	1964
14-й съезд	10—11 марта	1966
15-й съезд	12—13 февр.	1968
16-й съезд	27—28 февр.	1970
17-й съезд	3—5 марта	1972
18-й съезд	21—23 февр.	1974
19-й съезд	28 февр.—1 марта	1978
20-й съезд	24—27 марта	1982

ревизионной комиссии, избирает Киргизсовпроф. Созывается не реже 1 раза в 5 лет.

Даты съездов

1-й съезд	31 марта—3 апр.	1925
2-й съезд	21—23 нояб.	1926
3-й съезд	25—30 нояб.	1928
4-й съезд	27 июля—6 авг.	1930
5-й съезд	февр.	1932
6-й съезд	16—17 июня	1938
7-й съезд	15—16 апр.	1940
8-й съезд	22—23 февр.	1962
9-й съезд	27—28 авг.	1963
10-й съезд	26—27 окт.	1963
11-й съезд	9—10 янв.	1968
12-й съезд	25—26 янв.	1972
13-й съезд	17—18 февр.	1977
14-й съезд	18—19 февр.	1982

СЪЕЗДЫ СОВЕТОВ КИРГИЗСКОЙ АССР. Состоялись:

1-й съезд	7—12 марта	1927
2-й съезд	25—30 апр.	1929
3-й съезд	6—12 февр.	1931
4-й съезд	1—6 янв.	1935
5-й съезд	5—6 нояб.	1936
	20—23 марта	1937

1-й Учредительный съезд принял Декларацию об образовании Киргизской АССР, избрал Центральный Исполнительный Комитет Киргизской АССР. 2-й съезд принял Конституцию Киргизской АССР.

СЪЕЗДЫ ПРОФСОЮЗОВ КИРГИЗИИ. Съезд — высший орган профсоюзов Кирг. ССР. Заслушивает отчёты о деятельности совета профсоюзов и

гизской АССР. 5-й Чрезвычайный съезд утвердил Конституцию Киргизской ССР.

Т

ТАБАЧНАЯ ФАБРИКА Фрунзенская (ул. «Правды», 249). Созд. в 1935 на базе артели «Киргизтабакпром». Выпускает курительный табак «Дунза», сигареты с фильтром «Космос», «Комуз» и др. Объём произ-ва возрос с 412 млн. шт. изделий (1935) до 3 167 млн. шт. (1982). Оснащена точно-механизиров. линиями. Ароматизиров. табак «Дунза» поставляется в МНР. Экспортная продукция составляет 7,8%. Кол-во работающих на 1. I 1983 — 434; 64 ударника коммунистич. труда; 7 чел. удостоены правительств. наград. Имеет б-ку, клуб, детский сад и ясли.

ТАБАЧНО-ФЕРМЕНТАЦИОННЫЙ ЗАВОД (18-я линия, 1). Построен в 1932. Выпускает табак — ферментированное сырьё для произ-ва папирос и сигарет. В 1967 з-д расширен и реконструирован с внедрением установок непрерывной ферментации табака. Имеет 5 заготовит. пунктов в Таласской обл. Продукцию поставляет всем табачным ф-кам страны. Объём продукции — 7 153 т (1982). На 1. I 1983 кол-во работающих — 129; 103 ударника, 4 коллектива коммунистич. труда; награждены орденами и медалями СССР 12 чел.

ТАКСИ. Начали обслуживать горожан с 1939. Ежедневно в ср. работают 763 машины и перевозят ок. 40 тыс. чел. В 2 таксомоторных парках имеется св. 1 000 автомобилей «Волга» ГАЗ-24, на к-рых работают ок. 1 600 водителей; ок. 300 машин оборудованы радиотелефонами (1982). В службу движения входят центр. диспетчерская и бюро заказов. Т. и маршрутные курсируют с 1966 (22 микроавтобуса РАФ-2203). В 1982 — ок. 200 микроавтобусов, 308 водителей; 24 маршрута общей про-

тяжённостью 286, 3 км. Ежедневно работают 130 маршрутных Т. и перевозят в ср. 23,2 тыс. пассажиров.

ТАШ-ДЕБЕ, пригородное село в Ала-мединском р-не. Основано в нач. 20 в. Расположено юж. Фрунзе, в 20 км от гор. ж.-д. вокзала. Центр Воронцовского сельсовета и с-за им. XXIII партсъезда. Нас. 4,3 тыс. чел. (1983). Ведущие отрасли х-ва — садоводство, овощеводство. Имеются детский костнотуберкулёзный санаторий («Ала-Тоо»), больница, ср. школа, клуб, б-ка, аптека, дошкольные учреждения.

ТЕАТРАЛЬНОЕ ОБЩЕСТВО КИРГИЗСКОЙ ССР (правление: ул. Панфилова, 144), творч. орг-ция деятелей театрального иск-ва. Созд. в 1960. Ставит целью содействовать созданию высокохудожеств. сценических произв., оказывать всестороннюю помощь в повышении идейно-политич. уровня и художеств. мастерства актёров, поддерживать творч. связи с театральными об-вами союзных республик. При об-ве созд. *Дом актёра*. Пред. правления: М. Рыскулов (1960—74), Т. Абдумомунов (с 1974). Съезды состоялись в 1960, 1967, 1973, 1981. На 1. I 1983 насчитывалось 606 чл.

ТЕАТР КУКОЛ Республиканский (ул. Турусбекова, 98). Образован в 1938. Организатор и первый худ. рук. — М. Волкова. Первая постановка — пьеса «Лисичка-сестричка» М. Волковой (1938). В 1940 театр поставил первую пьесу кирг. автора — «Зарлык и великан» О. Сарбагышева. В 1947 в Т. к. организуется кирг. труппа. Первые спектакли на кирг. языке: «Охотник Таласа» К. Эшмамбетова, В. Швембергера, «Белый ястреб» В. Швембергера и др. Т. к. — участник фестивалей театров кукол республик Ср. Азии и Казахстана (Ташкент, 1969 и Фрунзе, 1975), участник Всемирного фестиваля театров кукол (Москва, 1976) и Междунар. фестиваля стран Азии и Востока (Ташкент, 1979). На сцене Т. к. идут спектакли для детей на кирг. и рус. языках: «Джаныл мырза» (1979), «Волшебная свирель» (1980) Дж. Садыкова, «Весенние заботы Тимчо» Д. Урбана (1980), «Зайка-зайка» С. Михайлова (1981), «Звёздный мальчик» О. Уайльда (1981) и др. Среди спек-

таклей для взрослых — «Прекрасная Галатея» Н. Дарваша (1976), «До третьих петухов» В. Шукшина (1977), «Карагул ботом» Т. Абдумомунова (1982). Деятельность театра связана с именами К. Саскеева, К. Алгожоева, А. Усольцевой, Т. Старжинской, Р. Поляковой, А. Алгожоевой, Д. Бошкоевой и др. Гл. реж. — А. И. Кулакова (с 1971). Зрительный зал на 250 мест.

ТЕАТР ОПЕРЫ И БАЛЕТА, Киргизский государственный академический т. о. и б. им. А. Малдыбаева (ул. Советская, 167). Берёт начало от *Киргизского музыкально-драматического театра*, созд. в 1936. С 1941 — Музыкальный театр, с 1942 — Кирг. гос. т. о. и б., с 1959 — академический, с 1978 — им. А. Малдыбаева.

Первая нац. опера «Айчүрөк» В. Власова, А. Малдыбаева и В. Фере (1939) вместе с муз. драмами «Ажал ордуна» Дж. Турусбекова (1934) и «Алтын кыз» Дж. Вокобаева (1937) заслужили высокую оценку зрителей во время Декады кирг. иск-ва в Москве (1939). Первый нац. балет «Анар» В. Власова и В. Фере (либретто К. Эшмамбетова) поставлен 7 нояб. 1940. На сцене театра осуществлены постановки более 150 оперных и балетных спектаклей. Среди них: «Коппелия» Л. Делиба (1940), «Лауренсия» А. Крейна (1941), «Евгений Онегин» П. Чайковского (1942), «Кыз-Жибек» Е. Врусиловского (1943), «Раймонда» А. Глазунова (1947), «Красный мак» Г. Глиэра (1949), «Запорожец за Дунаем» С. Гулак-Артёмовского (1950), «Русалка», А. Даргомыжского (1951), «Фауст» Ш. Гуно (1952), «Князь Игорь» А. Вородина (1954), «Проданная невеста» В. Сметаны (1955), «Жизель» А. Адана (1959), «Аида» Д. Верди (1960), «Тропой грома» К. Караева (1961), «Барышня и хулиган» Д. Шостаковича (1965), «Тихий Дон» И. Дзержинского (1969), «Спартак» А. Хачатуряна (1969), «Волеро» М. Раверли (1970), «Бессмертие» Ч. Нурымова (1972), «Аршин мал алан» У. Гаджибекова (1979), «Модарт и Сальери» Н. Римского-Корсакова (1980) и др.

В нац. балетно-оперном репертуаре — оперы: «Манас» В. Власова, А. Малдыбаева, В. Фере (1945), «Токтогул» А. Малдыбаева, М. Абдраева



Государственный академический театр оперы и балета им. А. Малдыбаева.

(1956), «Кёкюл» (1942) и «Джамилля» (1961) М. Раухвергера, «Осторожно, невеста!» Н. Давлесова (1971); балеты: «Анар» В. Власова, В. Фере (1940), «Чолпон» М. Раухвергера (1944), «Куйручук» К. Молдобасанова и Г. Окунева (1960), «Асель» В. Власова (1967) и др. Создатели балета-оратории «Материнское поле» (1975) — комп. и дирижёр К. Молдобасанов, балетмейстер-постановщик У. Сарбагышев, исполнительницы роли Толгонай А. Токомбаева и Р. Чокоева удостоены звания лауреатов Гос. премии СССР (1976).

Театр первым в СССР поставил оперы «Оптимистическая трагедия» А. Холминова (1965), «Зори здесь тихие» К. Молчанова (1973), «Мефистофель» А. Бойко (1978). Одним из первых в СССР осуществил постановки: «Ромео, Джульетта и тьма» (1966) и «Неизвестный солдат» (1967) К. Молчанова, «Дон Жуан» Л. Фейгина (1968), «Прометей» Э. Аристанкесяна (1971), «Петр I» А. Петрова (1977) и др.

Среди лучших спектаклей для детей — «Доктор Айболит» Н. Морозова (1950), «Петя и волк» С. Прокофьева (1961), «Сказка о царе Салтане» Н. Римского-Корсакова (1964), «Красная шапочка» В. Гокнели (1967), «Асан-космонавт» В. Фефермана (1969), «Щелкунчик» П. Чайковского (1970), «Белоснежка и семь гномов» Э. Колмановского (1973), «Мальчиш-Кибальчиш» С. Полуэктова (1979), «Белый пароход» Э. Джумбаева (1982) и др.

Большой вклад в развитие нац. оперного и балетного иск-ва внесли режиссёры А. Куттубаев, В. Васильев,

В. Шахрай, М. Ахунбаев; дирижёры В. Целиковский, Р. Миронович, Ю. Волгин, А. Малдыбаев, К. Молдобасанов, Н. Давлесов; художники А. Арефьев, А. Молдахматов; балетмейстеры Н. Холфин, Л. Крамаревский, В. Козлов, Л. Жуков, Н. Тугелов, С. Кабеков, Г. Мадемилова; хормейстер С. Юсупов и др.; мастера вокала и танца С. Кийизбаева, А. Куттубаева, М. Махмутова, М. Мустаева, М. Еркинбаева, С. Векмуратова, И. Деркембаева, Е. Молчанова, С. Токтоналиев, К. Чодронов, А. Джумабаев, А. Мырзабаев, К. Сартбаева, В. Минжылкчиев, М. Темирбеков, Т. Сейталиев, Б. Бейшеналиева, Ч. Джаманова, Р. Чокоева, А. Токомбаева, Ч. Базарбаев, А. Ырсалиев, Е. Торекулова и др. Гл. дирижёр — А. Джумакматов (с 1972), гл. балетмейстер — У. Сарбагышев (с 1977), гл. хормейстер — К. Алиев (с 1970), гл. режиссёр — М. Ахунбаев (с 1983). В 1939 награждён орденом Ленина. С 1956 при театре работает студия. Совр. здание театра открыто 15 мая 1955 (арх. А. Лабуренко). Роспись плафонов выполнена под рук. Г. Айтиева. В архитектуре здания широко применена монументальная скульптура. На фронтоне фасада установлены многофигурные композиции (скульп. О. Мануйлова). В арх. деталях, росписях и др. широко использован кирг. орнамент. Зрительный зал на 1 100 мест.

ТЕАТР ЮНОГО ЗРИТЕЛЯ, ТЮЗ. Созд. в 1936 с 2 самостоят. труппами: кирг. и рус., каждая образовалась из участников художеств. самодеятельности. Реж. были П. М. Ефремов и О. Сарбагышев. Среди первых актёров ТЮЗа — Д. Куюкова, В. Кыдыкеева, С. Джаманов и др. В последующие годы здесь работали А. М. Самарин-Волжский, М. Рыскулов, С. Кумушадиева и др. Осуществил постановки пьес: «Женитьба» Н. Гоголя, «Овечий источник» Лопе де Вега, «Жорж Дантен» Мольера, «Горемычная Какей» М. Токобаева, «Кулипа» К. Маликова, «Маленький герой» К. Джантошева, «Сарыбджи-Бёкёй» К. Эшмамбетова, «Кёкюл» О. Сарбагышева, «Павлик Морозов» А. Яковлева и др. Театр прекратил свою деятельность в 1941. Мн. актёры ушли на фронт. Осн. состав

ТЮЗа вошёл в труппу *Киргизского драматического театра*.

ТЕЛЕГРАФ (Телеграфная связь). Функционирует с 1878 (первоначально — телеграфная станция, с 1885 — в составе почтово-телеграфной конторы; см. *Почта*). В 1917 существовала телеграфная связь с гг. Верный (Алма-Ата), Каракол (Пржевальск), Аулие-Ата (Джамбул), а также с телеграфными станциями Токмака и Беловодска. В 1928 организована связь с Ташкентом, Дмитриевкой (ныне г. Талас) и Нарыном. В 1936 из почтово-телеграфной конторы выделена телеграфно-телефонная станция, на базе которой в 1970 образованы междугородная телефонная станция и Фр. центр. *телеграф*. С 1938 начала действовать телеграфная связь с Москвой и телеграфно-телефонная связь с 25 р-ными центрами республики. В 1947 внедрён отечеств. буквопечатающий ленточный аппарат на линии Фрунзе — Пржевальск. В 50-х гг. телеграфная связь автоматизируется, внедряется каналообразующая аппаратура, факсимильная связь, развивается сеть абонентного телеграфирования. С 1963 работает автоматич. коммутационная станция шаговой системы (позднее заменённая на станцию с координатными соединителями); оконечные пункты телеграфной сети переводятся на систему прямых соединений. С 1979 осуществляется приём изображений центр. газет по фототелеграфу из Москвы, что позволяет обеспечить тиражирование газет в день их выхода. Широко применяется новая каналообразующая аппаратура, позволяющая включить в телефонный канал до 40 телеграфных. В 1983 вся телефонная связь республики осуществлялась через Фр. центральный телеграф по кабельным и радиорелейным линиям. Телеграфная связь республики является частью единой автоматизиров. системы связи СССР.

ТЕЛЕГРАФ, Фрунзенский центральный т. (просп. Дзержинского, 46), головное предприятие телеграфной связи республики. Созд. в 1970 на базе телеграфно-телефонной станции (1936). Оснащён совр. аппаратурой уплотнения и коммутации, позволяющей производить автоматич. обмен документ. информацией. Обеспечи-

вает передачу телеграфной корреспонденции предприятий, учреждений и населения города и автоматич. транзитные соединения для др. городов. По телетайпной связи осуществляется документальные переговоры; по сети передачи данных — обмен информацией, подлежащей обработке в вычислит. центрах для мин-в, предприятий, учреждений; по фототелеграфу — приём из Москвы 5 центр. газет и обмен фототелеграммами. Ежедневно обрабатывает ок. 50 тыс. телеграфных сообщений. Автоматический узел Т. соединён с осн. узлами СССР, а также областей Киргизии и р-нов респ. подчинения. В 5 цехах и 4 службах Т. работают 357 чел.; 250 ударников и 14 коллективов коммунистич. труда; 8 чел. награждены орденами СССР (1. I 1982). Т. — предприятие высокой культуры производства (1974), предприятие коммунистического труда (1982).

ТЕЛЕФОН (Телефонная связь). Телефонная связь в городе начала действовать с 1917, после установки в почтово-телеграфной конторе (см. *Почта*) первого бленкерного коммутатора на 13 номеров. В 1920 был установлен бленкерный коммутатор на 20 номеров, позднее — 2 бленкерных коммутатора по 20 номеров каждый. В 1927 установлен коммутатор на 100 номеров в здании почтово-телеграфной конторы, затем постепенно добавлялись коммутаторы типа МВХ 100. В 1936 из состава почтово-телеграфной конторы выделены телефонно-телеграфная станция, и ёмкость коммутаторов гор. телефонной сети к тому времени выросла до 400 номеров. В 1954 Фр. гор. телефонная сеть (ФГТС) насчитывала ок. 1 400 абонентов. Список абонентов ФГТС в виде отд. брошюры впервые был издан в 1955. С 50-х гг. началась автоматизация ФГТС, осуществлялся переход с воздушных линий связи на подземные кабельные. В 1980 ФГТС переведена на 6-значную нумерацию. В 1982 в составе ФГТС 8 автоматич. телефонных станций, обслуживающих Фрунзе и ряд пригородных сёл; их монтированная ёмкость 78,2 тыс. номеров, общее число абонентов св. 70 700, кол-во телефонных аппаратов, присоединённых к станциям Мин-ва связи, 74,1 тыс.,

в т. ч. квартирных — 44 203 и *телефонов-автоматов* — 1 240. В городе функционирует Респ. *междугородная телефонная станция*, установлены 160 междугор. телефонов-автоматов, существует прямая автоматич. связь с 30 городами союзных республик и 19 городами и р-ными центрами Кирг. ССР (1982).

ТЕЛЕФОНЫ-АВТОМАТЫ (таксофоны). Начали устанавливаться во Фрунзе с 1954, к нач. 1955 их было 15, в 1961 — 537, в 1975 — 880, в 1982 — 1 240 (в т. ч. 605 таксофонных кабин). Т. позволяют устанавливать соединение в пределах телефонной сети Фрунзе. Функционируют также 160 междугор. Т. (1982).

ТЕПЛОСНАБЖЕНИЕ. Осуществляется предприятием тепловых сетей «Фрунзетеплосеть». До 1961 Т. города осуществлялось групповыми и промыш. котельными, а также посредством местного печного отопления. Масштабы теплофикации расширились после пуска *теплоэлектроцентрали* (ТЭЦ). Первый турбоагрегат мощностью 25 тыс. кВт введён в эксплуатацию в 1961, и отпуск тепла потребителям в 1962 составил 12,3 тыс. *Гкал*. Первые водные теплосети от ТЭЦ диаметром 300 мм и протяжённостью 0,4 км были проложены в 1962 до жилого района ТЭЦ и камвольно-суконного комбината, а первый паропровод диаметром 400 мм и протяжённостью 7,5 км — в 1964 до мясокомбината. Протяжённость гор. тепловых сетей ТЭЦ на 1. I 1983 составила 240 км в 2-трубном исполнении, в т. ч. 40 км пароконденсаторов и 183 км водных тепловых сетей. В 1982 гор. потребителям (150 промыш. и др. предприятий и орг-ций, более 127 тыс. квартир) было отпущено 3,4 млн. *Гкал*. Центр. отоплением оборудовано 91% жилой площади. С 1961 в городе закрыто более 360 мелких, групповых и промыш. котельных, функции к-рых выполняет ТЭЦ. В 1982, кроме ТЭЦ, имелось ок. 115 коммунальных и 80 промыш. котельных.

ТЕПЛОЭЛЕКТРОЦЕНТРАЛЬ, ТЭЦ (Ленинский просп., 2). Первый турбоагрегат, мощностью 25 тыс. кВт, введён в эксплуатацию в 1961. Входит в единую энергетич. систему Средней Азии, является осн. источником электр.

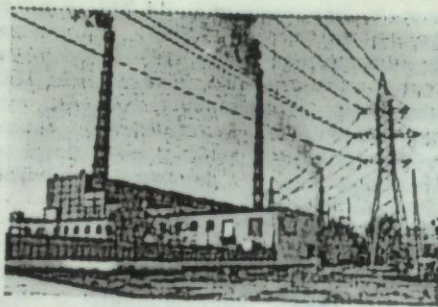

Вдании Фрунзенской ТЭЦ.

троснабжения и теплоснабжения Фрунзе. Осн. топливо — уголь, с 1970 сжигаются также сезонные избытки природного газа. Выработано в целом 47,2 млрд. кВт·ч электроэнергии, отпущено 46,6 млн. Гкал тепла (за 1982—3,6 млрд. кВт·ч и 3,4 млн. Гкал); осуществлено более 80 технич. мероприятий, направленных на повышение надежности и экономичности работы оборудования, увеличение тепловой мощности.

ТЕРМАЛЬНЫЕ ВОДЫ, Фрунзенское месторождение термальных вод. Вскрыты в 1976—80 в центре города с глуб. 1 300—2 000 м 2 скважинами: № 1096 (район ВЗЧК—ул. Тоголока Молдо) и № 1094 (ул. Орозбекова—Токтогула). Минеральные воды по составу относятся к азотным, средне-высокоминерализов. (8—20 г/л), термальным (38—41°C), хлоридным, натриево-кальциевым и аналогичны известным водам Старая Русса, Палаанга, Чартак, Чолпон-Ата (№ 1094) и Белая Горка, Валмие-ра (№ 1096). Являются бальнеологически ценными при лечении заболеваний органов опоры и движения, нервной системы, гинекологич., стоматологич., кожных, а также рекомендуются для питьевого лечения при заболеваниях органов пищеварения. Суточный дебит при откачке составляет 432 м³. Воды перспективны для бальнеологич. освоения и промышл. разлива.

«ТЕХНИЧЕСКАЯ КНИГА», специализиров. книжный маг. (просп. Дзержинского, 43). Открыт в 1963. Реализует книги по естественным наукам и всем отраслям техники. Имеет справочно-библиографич. отдел, принимает предварит. заявки. Торговая

пл. 131,9 м², товарооборот ок. 175,3 тыс. руб. (1982).

ТЕКЕЛЬДЕШ (Сельский), распределит. канал, подающий воду из р. Аламедин для полива земель с-за им. В. В. Куйбышева и Ботанич. сада. Начинается от отводящего канала, сев.-вост. Аламединского отстойника, проходит вдоль трассы Фрунзе—Горная Маевка через с. Кёк-Джар на С. к Ботанич. саду. Дл. 4,7 км. Расход воды от 0,5 до 1,5 м³/с.

ТЕКЕЛЬДЕШ (Төкөлдөш), бывшее село на вост. окраине Фрунзе. Располагалось сев. линии ж. д. на правом берегу р. Аламедин. Слово «Т.» происходит от названия одного из родов кирг. племени каракчи (бёлёкбай), поселившегося здесь после Великой Окт. революции. В 50-х гг. свободная терр., отделяющая село от города, была застроена индивидуальными домами, а селение Т. постепенно слилось с городом. Ныне на месте Т. строится мкр-н «Восток-6», а терр. индивидуальной застройки переместилась юж. линии ж. д.

ТЕКЕЛЬДЕШСКИЕ ГОРОДИЩА. Расположены в вост. части Фрунзе. Название — от бывш. села Тёкельдеш, на месте к-рого обнаружены 2 городища. Разм. первого 40×42 м, второго — 80×80 м. При раскопках выявлено, что 1,5—2,5-метровые стены первоначально достигали 7—8 м. Культурные наслоения (до 1 м) свидетельствуют о непродолжительном существовании Т. г. в 11—12 вв. Возможно, это были вост. укрепления. Отд. постройки располагались за пределами городищ на значит. расстоянии. Находки состоят в осн. из глиняной посуды, в т. ч. и глазурированной, а также из стекла и керамики. Раскопки проводились в 1954 П. Н. Кожемяко. Материалы хранятся в Историч. музее.

ТКАЦКАЯ ФАБРИКА, Фрунзенская т. ф. им. 8 Марта (ул. XXII партсъезда, 18). Созд. в 1940 как артель «Текстиль», выделившаяся из состава кооператива «Интергельпо». Выпускает 10 наим. продукции: мебельно-декоративные и портьерные ткани, махровые изделия, покрывала и др. В годы Вел. Отечеств. войны производила продукцию для нужд Красной Армии. В 1947 расширена и переоборудована. С 1958 — ткацкая ф-ка.

В 1963 объединена с Фр. хлопко-прядильной ф-кой и называлась прядильно-ткацкой. В 1965 ткацкое произ-во отделено. С 1966 носит наст. название. В 1982 выпущено 1 401 тыс. м² тканей на 3,6 млн. руб.; 12,6% продукции — с Гос. знаком качества. Часть продукции поставляется в др. союзные республики. Кол-во работающих на 1. I 1982 — 407; 132 ударника и 4 бригады коммунистич. труда; 14 чел. удостоены правительств. наград. Имеет детский сад, б-ку, медпункт.

ТОГОЛОКА МОЛДО БЮСТ. Установлен в 1963 в сквере имени Тоголока Молдо. Выполнен из красного гранита. Фасад и зап. сторона постамента полированы, на обеих сторонах полированного угла высечен кирг. орнамент. Юж. и вост. стороны представляют собой фактурно обработанные гранитные блоки, переходящие в



Бюст Тоголока Молдо.

верхней части в полуфигуру. Выс. 4 м. Скульп. О. Мануйлова, арх. Ю. Карих.

ТОГОЛОКА МОЛДО УЛИЦА. До 1936 ул. Казарменная (от казарм, находившихся на пересечении с нынешней Токтогула улицей), затем ул. Ворошилова, с 1957 — Спортивная; в 1960 названа именем Тоголока Молдо. Проходит с Ю. на С. от Московской улицы до сев. окраины города,

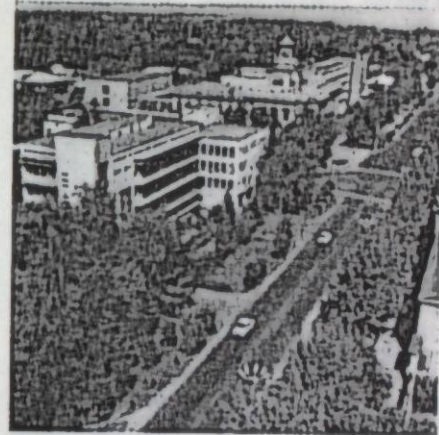

Улица Тоголока Молдо.

протяжённость ок. 6 км. Застройка многоэтажными домами началась в 30-х гг. На улице расположены: комплекс зданий ин-та акушерства и педиатрии и ин-та кардиологии, Дворец спорта им. В. И. Ленина, стадион «Спартак», машиносчётная станция ЦСУ Кирг. ССР, Респ. вычислит. центр, «Госкомсельхозтехника», планетарий, техникум сов. торговли и др. В нач. Т. М. у. по ул. Московской разбит сквер имени Тоголока Молдо, где установлен бюст Тоголока Молдо. **ТОКТОГУЛА ПЛОЩАДЬ**. Формирование началось в сер. 50-х гг., а площадь называлась Театральной. Перим. в 1974. Ограничена с Ю. зданием Киргизпотребсоюза; с В. — зданиями Гос. б-ки им. Н. Г. Чернышевского, Музея изобразительных искусств; с С. — гостиницы «Кыргызстан»; на В. переходит в сквер. В центре площади — Театр оперы и балета. Здания построены в 1955—74. На площади установлен Токтогулу памятник, сооружены фонтаны, разбиты скверы.

ТОКТОГУЛА УЛИЦА. До 1924 Грязновская, затем ул. Демьяна Бедного. В 1938 названа именем Токтогула Сатылганова. Тянется с В. на З. от р. Аламедин до р. Ала-Арча, протяжённость ок. 5 км. До революции имела редкую застройку из одноэтажных сырцовых домов, на ней находились солдатские казармы и кустарный пивзавод. В 1925 на пере-

сечении с нынешним *Дзержинского проспектом* открылся Ин-т просвещения. С 30-х гг. застраивалась 2-этажными домами. В 60-х гг. на улице появляются многоэтажные здания разл. назначения. На Т. у. находится: ин-т кардиологии, экспериментальная ср. школа № 5, Центр. гос. архив Кирг. ССР, гор. статистич. управление, пивоваренный завод, Ошский базар и др.

ТОКТОГУЛУ ПАМЯТНИК. Установлен в 1974 на *Токтогула площади* к 100-летию со дня рождения акына-демократа. Токтогул изображен сидящим, в руках у него комуз. Фигура, отлитая из бронзы, расположена на гранитном постаменте, установленном на широкой ступенчатой площадке. Общая выс. 7 м. Скульп. Г. Айтнеев, арх. А. Исаев.

ТОРГОВО-ПРОМЫШЛЕННАЯ ПАЛАТА Кирг. ССР (ул. Фрунзе, 435). Обществ. орг-ция, содействующая развитию торговых, экон. и научно-технич. связей Кирг. ССР с др. странами. Созд. в 1959 как Торговая палата Кирг. ССР, наст. название — с 1972. Входит в систему Торгово-промышленной палаты СССР. Содействует организации иностранных выставок в республике и разделов Кирг. ССР на сов. и зарубежных выставках и ярмарках; по просьбе сов. и иностранных орг-ций контролирует качество и кол-во товаров, сырья и оборудования (годовой план экспорты — более 33 млн. руб.); выполняет заказы на рекламные работы (за год 360—380 работ), переводы научно-технич., экон. лит-ры, товаросопроводительной документации (с 30 иностранных яз. на русский и с рус. на 20 иностранных яз.); за 1982 — 461 авторский лист) и др.

ТРАНЗИТ, канал, протекающий по юго-зап. части Фрунзе. Берёт начало от канала Киргизия сов. ВДНХ; впадает в р. Ала-Арча. Дл. 4,8 км. Расход воды — 1—3 м³/с.

ТРЕТИЙ МИКРОРАЙОН. Расположен в юго-вост. части города, в пределах ул.: Койбагарова, Жукеева-Пудовкина, Дубовая и просп. К. Маркса. Сформирован в 1960—67. Застроен 4-этажными крупнопанельными домами серии 1-464. Мкр-н состоит из 3 жилых массивов. Имеется торгово-обществ. центр, в составе

к-рого кафе «Встреча», гор. Дом культуры «Жаңтык». Терр. мкр-на 20,3 га, нас. св. 5 тыс. чел. (на 1. I 1982). Авторы проекта — арх. М. Ловушкина, И. Люблинский и др.

ТРЕТИЙ ПЯТИЛЕТНИЙ ПЛАН развития нар. х-ва Фрунзе (1938—42). Разработан в соответствии с решениями 3-го съезда КП(б) Киргизии (февр. 1939) и Директивами 18-го съезда ВКП(б) (март 1939). Гл. задача — дальнейшее развитие тяжёлой индустрии, продолжение культурной революции. В нач. 1940 по Фрунзе работали 42 промышл. предприятия, в т. ч. 11 промкооперативных артелей. В 1940 мощность электростанций достигла 5,3 тыс. кВт. Развивались лёгкая, пищевая пром-ть и торговля. В нач. 1940 на промышл. предприятиях Фрунзе развернулось движение многостаночников. В 1940 гор. жилищный фонд составил 568 тыс. м², в т. ч. обществальный — 246 тыс. м² (43%). К концу 1940 имелось 16 автобусов, 4 такси, 28 предприятий почты, телеграфа и телефона, 1 тыс. телефонных аппаратов, в т. ч. ок. 300 квартирных. В 1940/41 уч. году в 34 общеобразоват. школах всех видов обучалось 21,6 тыс. уч-ся, в средних спец. уч. заведениях — 3 483, в 4 вузах — 2 777 студентов. К концу 1940 в городе 36 детских дошкольных учреждений на 2 тыс. мест, 6 больниц на 779 коек. В 1940 выходило 13 журналов годовым тиражом 237 тыс. экз., а также 5 газет разовым тиражом 106 тыс. экз. Выпущено 350 книг тиражом 1 283 экз., в т. ч. на кирг. яз. — 174 тиражом 1 008 экз. Выполнение Т. п. п. было прервано Вел. Отечество. войной.

ТРИКОТАЖНОЕ АТЕЛЬЕ. В городе функционируют 5 Т. а., находящихся в ведении трикотажной ф-ки по индпошиву и вязке трикотажных изделий (созд. в 1968; просп. им. 50-летия Кирг. ССР, 539). Оказывают населению 22 вида услуг (1983).

ТРИКОТАЖНОЕ ПРОИЗВОДСТВЕННОЕ ОБЪЕДИНЕНИЕ, Фрунзенское т. п. о. им. 60-летия СССР. Созд. в 1971. С 1982 — им. 60-летия СССР. Выпускает бельевые и верхние трикотажные изделия из полушерстяной, шерстяной, хл.-бум. и синтетич. пряжи. Объединяет 4 предприятия, в т. ч. 3 на терр. Фрунзе. Головное



Здание головного предприятия производственного трикотажного объединения.

предприятие — бывшая Фрунзенская трикотажная ф-ка (Ленинский просп., 120) — созд. в 1941 на базе эвакуированной из Харькова трикотажной ф-ки. В годы Вел. Отечества. войны выпускала продукцию для Красной Армии. Ф и л и а л № 1 (ул. XXII партсъезда, 34) — бывшая ф-ка «42-я годовщина Октября» (до 1958 — артель «Разнопром»), с 1961 — 2-я произв. терр. трикотажной ф-ки. Ф и л и а л № 2 (ул. Салневой, 53) — бывшая Аламединская трикотажная ф-ка (1961—66), с 1966 — ф-ка «40 лет Киргизии» (созд. в 1941 как артель «Промкомбинат»). В состав объединения входит также бывшая Васильевская ф-ка, ныне филиал № 3 (с-з им. К. Маркса, с. Васильевка), созд. в 1968 как трикотажная ф-ка на базе Васильевского лубяного з-да. Объединение изготовляет св. 12 млн. шт. бельевых и св. 5 млн. шт. верхних трикотажных изделий в год. В 1982 выпущено товарной продукции на 49,9 млн. руб., 138 моделей изделий (38,1% продукции) — с Гос. знаком качества, со знаком «Н» («Новинка») — 66 моделей (9,6%). Т. п. о. — участник междунар. выставок-ярмарок: в Турции, Алжире (1978; 1979), ГДР (1980), Монголии (1981), Югославии (1982). Кол-во работающих на 1. I 1982 — 4 534; 2 867 ударников и 59 коллек-

тивов коммунистич. труда; награждённых орденами СССР — 57. В Т. п. о. трудится Герой Социалистич. Труда Т. Абдышева. Объединение имеет 5 детских дошкольных учреждений, 2 б-ки, базу отдыха на оз. Иссык-Куль.

ТРИСТА ВОСЕМЬДЕСЯТ ПЯТАЯ СТРЕЛКОВАЯ ДИВИЗИЯ. Сформирована в авг.—нояб. 1941 во Фрунзе. Ком. — М. Ф. Супрунов, нач. политотдела — А. М. Михайлов. Республика обеспечивала дивизию транспортом, обмундированием, продовольствием. ЦК Компартии Киргизии направила в див. ок. 20 парт. и военных деятелей, среди них М. Султанов, В. Е. Шундрин, А. Ф. Наумов и др. 6 нояб. 1941 див. выехала на фронт. Участвовала в защите Москвы, прошла с боями от Подмоскovie, через Смоленщину, Белоруссию, Польшу, до берегов Эльбы. За освобождение г. Кричева названа Кричевской дивизией. Награждена орденом Красного Знамени и орденом Суворова 2-й степени. 9 бойцов стали Героями Советского Союза. В июне 1945 расформирована. На здании, в к-ром в сент.—окт. 1941 размещался штаб и политотдел див. (ул. Краснооктябрьская, 120), имеется мем. доска. В городе действует совет ветеранов этой дивизии.

ТРОЛЛЕЙБУС. Троллейбусное движение было открыто в 1951: от ж.-д. вокзала по ул. Линейной, Советской, нынешнему Ленинскому просп. до ул. Сокулукской (ныне ул. К. Алма-

Работа городского троллейбуса

	1951 1960 1970 1982			
	1951	1960	1970	1982
Перевезено пассажиров, млн. чел.	3,2	45,5	67,5	74,9
Протяжённость линии, км	13,8	51,3	109,4	145,5
Количество троллейбусов, шт.	4	68	190	217

ва). Была построена тяговая подстанция мощностью 1 800 кВт. В 1983 имелось 14 маршрутов, ежедневно на линии работали 115 машин типа ЗИУ-Г и ЗИУ-9 троллейбусных парков № 1 (1951; ул. Московская, 237) и № 2 (1976; Ленинский просп., 1); работали 10 тяговых подстанций общей мощностью 32 тыс. кВт.

Организация троллейбусных пере-

возок осуществляется Управлением троллейбуса.

ТРУДОВОЙ СЛАВЫ МОНУМЕНТ. Установлен в сквере Трудовой Славы в 1974 в честь 50-летия образования Кирг. ССР и Компартии Киргизии. Высота монумента 9 м. Выполнен из красного полиров. гранита в форме параллелепипеда. По его боковым граням расположены рельефные изображения Гос. Герба республики и орденов, к-рых республика была

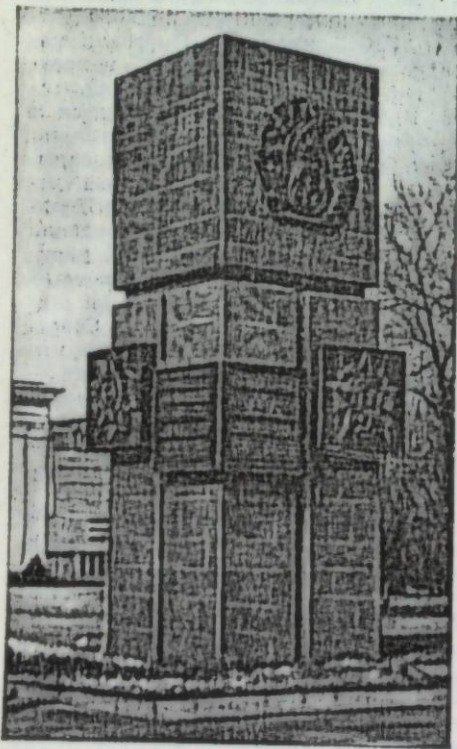

Монумент Трудовой Славы.

удостоена, а также плиты, выполненные из ковальной меди с воспроизведенными текстами указов Президиума Верховного Совета СССР о награждении Кирг. ССР 2 орденами Ленина, орденом Октябрьской Революции и орденом Дружбы народов. Скульп. Т. Садыков, арх. А. Нежурин.

ТРУДОВОЙ СЛАВЫ СКВЕР. Расположен зап. Центрального сквера, примыкает к Дружбы скверу. Заложен в 1974 к 50-летию юбилею образования Кирг. ССР и Компартии Кир-

гизии. Пл. 0,9 га. Виды посадки: сосна крымская, ель тяньшаньская, ель голубая, туя западная, берёза и др. В сквере установлен *Трудовой Славы монумент.*

ТРУДОВЫЕ ОТЯДЫ СТАРШЕКЛАССНИКОВ, ТОС. Впервые в 1978 более 9 тыс. уч-ся общеобразоват. школ города приняли участие в организов. помощи с. х-ву республики. В летний период уч-ся жили в лагерях труда и отдыха, построенных совхозами совместно с шефствующими предприятиями. Ежегодно в лагерях школьники выполняют объём работ более чем на 1 млн. руб. С 1980 стали образовываться ТОСы в пром-ти. В 1982 в составе 700 отрядов 2,5 тыс. школьников работали на 63 предприятиях города и выполнили объём работ более чем на 500 тыс. руб. Руководит работой школьников гор. координационный совет.

«ТРУДОВЫЕ РЕЗЕРВЫ». Всесоюзное добровольное спорт. об-во преподавателей, уч-ся, работников гор. и сельских профтехучилищ. Респ. совет (ул. Велинского, 22) созд. в 1944, городской (ул. Воконбаева, 236) — в 1980. Во Фрунзе объединяет (на 1. I 1982) 18 коллективов физкультуры, в к-рых 12 221 чел. Имеет спорт. комплекс «Трудовые резервы», стадион, 44 спорт. площадки, 8 спорт. залов, 2 тира. Занятия ведутся по 28 видам спорта. На 1. I 1982 во Фрунзе подготовило 1 засл. мастера спорта СССР, 2 мастеров спорта СССР междунар. класса, 9 мастеров и 44 кандидата в мастера спорта СССР. Среди фр. воспитанников «Т. р.» были чемпионы Олимпийских игр Н. Чернецкий (Москва, 1980), чемпион СССР Л. Иванов и др.

«ТРУДОВЫЕ РЕЗЕРВЫ». спорт. комплекс ДСО «Трудовые резервы». Построен в 1962. Расположен на берегу ЗВЧК (ул. Усенбаева, 200). В комплексе входят 1 осн. и 2 запасных футбольных поля, баскетбольные и волейбольные площадки, теннисный корт и др. Имеются восстановит. центр и гостиница на 85 мест. Пропускная способность — 1 350 чел. в день. Предназначен для учебно-тренировочной работы и проведения соревнований.

ТУРБАЗА «Фрунзенская». см. Туризм и экскурсии.

ТУБЕРКУЛЕЗА ИНСТИТУТ, Киргизский научно-исследовательский институт туберкулёза (ул. 50 лет Октября, 90). Созд. в 1957 на базе гор. тубдиспансера (1926). Осн. направления исследований: изучение эпидемиологии туберкулёза и разработка научных основ совершенствования организац. форм противотуберкулёзной работы; улучшение бактериологич. диагностики туберкулёза, изучение теоретич. проблем противотуберкулёзного иммунитета и др. Полученный в ин-те препарат «Бализ» рекомендован Мин-вом здравоохранения СССР для применения в мед. практике. Созд. в ин-те комплекс диагностич. лиофилизированных стандартизированных яичных питательных сред выпускается пром-тью и используется в диагностике. На 1. I 1982 в составе ин-та 9 секторов, 3 отдела; 503 сотрудника, из них научных — 83 (в т. ч. 4 д-ра и 26 канд. наук). Ин-т располагает стационаром с 7 клинич. отделениями на 410 коек. Издаются труды (с 1961). Деятельность ин-та связана с именами: У. Абакова, К. Н. Нишанова, М. И. Китаева, В. А. Петросьянца и др.

ТУРИЗМ И ЭКСКУРСИИ. Туристов и экскурсантов в республике обслуживают: Респ. совет по туризму и экскурсиям Киргизсовпрофа (РСТЭ), Кирг. отделение Всесоюзного акционерного об-ва «Интурист», бюро междунар. молодёжного туризма «Спутник» ЦК ЛКСМ Киргизии, Респ. детская экскурсионно-туристская станция Мин-ва просвещения Кирг. ССР. РСТЭ (просп. «Молодая гвардия», 27) созд. в 1961. За 1982 по РСТЭ объём оказанных услуг составил 9,5 млн. руб., обслужено ок. 1,7 млн. туристов и экскурсантов на 200 всеос. и местных маршрутах. На 1. I 1983 РСТЭ объединяет 18 туристско-экскурсионных орг-ций, в т. ч. Фрунзенское бюро путешествий и экскурсий, (ФБПЭ, созд. в 1961; ул. Тоголока Молдо, 17), туристскую базу «Фрунзенская» (1961; ул. Фере, 33), автобазу «Турист» (ул. Фере, 33), туристский комплекс «Саякат», Фр. гор. клуб «Турист». РСТЭ в 1982 отправил в путешествия по 145 маршрутам ок. 4 тыс. туристов. При РСТЭ с 1973 работает контрольно-спасательная служба (КСС), обеспечиваю-

щая безопасность участников походов, путешествий и экскурсий, оказывающая им необходимую помощь. По городу проводится св. 60 пешеходных, автобусных экскурсий (в т. ч. музейные и производственные). Популярными среди них являются: «Фрунзе — столица Киргизской ССР», «В страну небесных гор», «Фрунзе театральная», «Чудеса трудового героизма», «Зовёт серебристая лыжня». В 1982 в них участвовало более 972 тыс. фрунзенцев и гостей столицы. В многодневных путешествиях на самолётах, автобусах, поездах, теплоходах по маршрутам (св. 30), охватывающим мн. города нашей страны: Москву, Ленинград, города Прибалтики, Сибири, Урала, Ср. Азии, Черноморского побережья Кавказа и Крыма, по путёвкам ФБПЭ участвовало св. 53 тыс. чел. ФБПЭ принимало и обслуживало 23,7 тыс. туристов из 40 городов: Москвы, Омска, Ташкента, Минска, Киева и др. Туристская база «Фрунзенская» (на 450 мест) в 1982 обслужила 42,7 тыс. туристов (9 местных маршрутов: по побережью оз. Иссык-Куль, в орехово-плодовые леса Арстанбапа, в нац. заповедник Сары-Челек и др.).

«ТУРИСТ». Фрунзенский гор. клуб туристов Совета по туризму и экскурсиям Киргизсовпрофа (просп. «Молодая гвардия», 27). Созд. в 1962. Насчитывает св. 1 000 чл. (1982). Деятельность клуба способствует развитию массового самодеят. туризма. Направляет работу 4 клубов, 37 секций по туризму, организует походы выходного дня, многодневные путешествия по Киргизии и др.

ТУРНИР НА ПРИЗ ИМЕНИ Т. ЖУКЕЕВА-ПУДОВКИНА, респ. турнир по тяжёлой атлетике. Проводится ежегодно во Фрунзе с 1975. Принимают участие 80—100 спортсменов из городов республик Ср. Азии и Казахстана. Участниками турнира были К. Осмоналиев, С. Ли и др.

ТУРНИР ПАМЯТИ И. В. ПАНФИЛОВА, турнир по классической борьбе. Организовывается во Фрунзе ежегодно с 1962. С 1968 проводится как открытое первенство республики. В 1974 получил статус Всесоюзного. В 1982 в нём принимали участие 220 спортсменов из 24 городов СССР. Участниками турнира были А. Аджи-

матов, Д. Кадырганов, К. Дюшембиев и др.

ТУРНИР ПАМЯТИ КАВА УУЛУ КОЖОМКУЛА, турнир по вольной борьбе. Проводится во Фрунзе с 1962 ежегодно. С 1968 проводится как открытое первенство республики, в 1975 получил статус Всесоюзного. В 1982 в турнире приняли участие 302 спортсмена из 42 городов СССР. Участниками турнира были Р. Искенов, Н. Сулайманов, Д. Долбаев, М. Саппаров, А. Мишуев и др.

«ТЫСЯЧА МЕЛОЧЕЙ» («Миц түркүн буюмдар») (Ленинский просп., 127), маг. объединения «Промтовары». Открыт в 1977. Осн. ассортимент: хоз., парфюмерные, галантерейные товары, электротовары, сувениры, игрушки. 78% товаров реализуется по методу самообслуживания. Торговая пл. 1 300 м², товарооборот ок. 7 млн. руб. (1982). Маг. занимает 1-й этаж 9-этажного жилого дома (арх. В. Мечковский, С. Нургазиев и др.).

«ТЯЖЭЛЕКТРОМАШ», Фрунзенский завод тяжёлого электромашиностроения «Т.» (ул. Л. Толстого, 100). Осн. в 1958. Выпускает электр. машины: индукционные регуляторы, 2-скоростные асинхронные двигатели, фазорегуляторы, дугостаторы, станции ветроэлектр. автоматич., генераторы синхронные, а также стабилизаторы для телевизоров. Вначале з-д производил ремонт мелких электродвигателей, котлов, турбин и др. С 1960 выпускал трансформаторы,

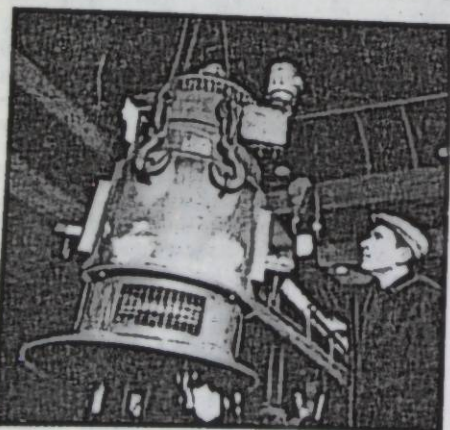

В одном из цехов завода «Тяжэлектромаш».

затем индукционные регуляторы, электр. машины. В 1959 было выпущено продукции на 162 тыс., в 1982 — на 12,5 млн. руб. Более 60% продукции — с Гос. знаком качества. Продукция поставляется в 12 союзных республик, а также в ИРБ, на Кубу, в ПНР, МНР, КНДР, Нигерию, Иран, Индию и др. На 1. I 1982 было 1 417 работающих; 510 ударников, 2 бригады, 5 участков, 1 цех коммунистич. труда; 188 работников удостоены правительств. награды, токарь Г. А. Коханов — звания Героя Социалистич. Труда. Имеет базу отдыха на оз. Иссык-Куль, горнолыжную базу, 2 б-ки, детский сад-ясли.

У

УДАРНИЧЕСТВО, одна из первых форм социалистического соревнования за повышение производительности труда. Во Фрунзе первыми ударниками были рабочие промышл. предприятий кооператива «Интергельпо» (дек. 1929). С авг. 1930 по дек. 1931 было организовано 75 ударных бригад с числом работающих 658 чел., а всего в движении У. участвовало 1 344 чел. В период 1928—32, когда вошли в строй действующих 14 промышл. предприятий, У. стало массовым. 20 марта 1930 состоялся слёт ударников. В процессе развития У. возникли многие патриотич. починны: встречные планы, движение хозрасчётных бригад и др. В 1932 перешли на хозрасчёт 43 бригады (814 рабочих). 8 июня 1932 состоялся 1-й слёт хозрасчётных бригад. У. сыграло большую роль в досрочном выполнении 1-го и 2-го пятилетних планов, стало условием и предпосылкой стахановского движения, получило развитие в движении новаторов произ-ва в годы Вел. Отечеств. войны и в послевоенный период — в движении за коммунистическое отношение к труду.

УЛИЦЫ. Исторически уличная сеть города складывалась на основе прямоугольной планировки. Первые У. появились в последней четверти 19 в. согласно созд. в 1878 «Плану проектного расположения» Пишпека (многие из них — совр. магистрали: Советская улица, Тоголока Молдо улица, Белинского улица, Ленинский проспект, проспект имени 50-летия Киргизской ССР, основой к-рого стал т. н. Ташкентский тракт, и др.). По этому же плану были выделены места для Бульварной улицы (ныне Дзержинского проспекта), т. н. «Казённого сада» (парк им. И. В. Панфилова), Ярмарочной пл. и др. К 1924 в городе была 41 улица. В нач. 30-х гг. на юго-зап. окраине возникает жилой массив — Рабочий городок — с радиально-кольцевой планировкой У. В последующие годы с включением в состав города терр. близлежащих насел. пунктов появились новые У. и переулки. По регулярной планировке ряд У. реконструирован под автомагистрали, мн. мелкие У. перешли в разряд переулков или вообще исчезли. В 1954 в городе было 360, в 1974—755, в 1982—848 ед. уличной сети, в т. ч. 497 У., 351 переулок. С 50-х гг. строятся микрорайоны, появляются новые площади, парки, скверы, сооружаются путепроводы и подземные переходы.

Первые названия У. появились с возникновением г. Пишпека. От учреждений и торговых объектов образованы названия Казарменная (ныне Тоголока Молдо), Судейская (ныне Фрунзе), Базарная (ныне Советская), Ярмарочная (ныне Гоголя). В названиях У. отражались сословная или нац. принадлежность живших на ней горожан (Купеческая — ныне Ленинский просп., Мецаанская — ныне Орозбекова, Татарская — ныне Пушкина, Дунганская — ныне Киевская), направления к соседним насел. пунктам (Верненская — между совр. ул. Советской и Шопокова, Токмакская — ныне Салиевой, Сокулукская — вост. нынешнего просп. «Молодая гвардия»), местные природные особенности (Ключевая — ныне Белинского, Береговая — ныне Шопокова, Садовая — ныне Панфилова). Начиная с 1924, почти все У. Пишпека получают новые названия. С рос-

том терр. города мн. У. даются названия от местностей, сёл, включённых в гор. черту (Алаарчинская, Горная, Дачная и др.). Во мн. названиях отражались историч. события: Первомайская, Коммунаров, Победы, «Интергельпо» и др. У. города названы также в честь вождей международного пролетариата — К. Маркса, Ф. Энгельса и В. И. Ленина; героев нац.-освободит., рус. и междунар. революционного и рабочего движения: Е. Пугачёва, А. И. Герцена, Н. Г. Чернышевского, Г. Димитрова, Э. Тельмана, Ю. Фучика и др.; сов., партийных и военных деятелей: Ф. Э. Дзержинского, М. В. Фрунзе, М. И. Калинина, А. Орозбекова, Дж. Садаева, Дж. Тойгонбаева и др.; участников борьбы за установление и упрочение Сов. власти: Т. Жукеева-Пудовкина, А. И. Иванничина, Я. Н. Логвиненко, У. Салиевой, К. Джакыпова и др. Ряд У. названы именами героев Гражд. войны: Н. А. Щорса, В. И. Чапаева; именами героев Вел. Отечеств. войны: И. В. Панфилова, А. Коёнкёзова, Ч. Тулебердиева, Д. Шопокова и др. У. носят имена рус. учёных: М. В. Ломоносова, Д. И. Менделеева, И. П. Павлова и др.; учёных Сов. Киргизии: М. М. Адышева, И. К. Ахунбаева; В. М. Зимы и др.; классиков рус. лит-ры: Н. В. Гоголя, М. Ю. Лермонтова, Л. Н. Толстого и др.; основоположников рус. сов. лит-ры: А. М. Горького и В. В. Маяковского и др.; кирг. акынов-демократов Токтогула и Тоголока Молдо, видных писателей и акынов Киргизии: М. Алыбаева, Дж. Бокобаева, К. Джантошева, К. Маликова, А. Осмонова, Дж. Турусбекова, М. Элебаева, Калыка Акыева, О. Болебалаева и др.; деятелей искусства: М. Баетова, В. Бейшеналиевой, М. Куренкеева, А. Малдыбаева, А. Огомбаева, С. А. Чуйкова и др. Нек-рые У. названы именами пред. горисполкома: Н. Койбагарова, Ф. В. Фирсова, С. Сыдыгалиева. Мн. У. названы в честь братских республик и их столиц (напр., Белорусская, Чувашская, Алмаатинская, Киевская, Московская). Ряд У. носит названия местностей (Камчатская, Актерекская, Иссыккульская и др.), адм. районов Киргизии (Алабунинская, Кантская, Кеминская и др.).

УНИВЕРСИТЕТ, Киргизский государственный у. им. 50-летия СССР, КГУ (ул. Белинского, 101). Основан в 1951 на базе *Киргизского государственного педагогического института* им. М. В. Фрунзе. С 1972 — им. 50-летия СССР. В 1954—1955 на базе соответств. ф-тов У. образованы политехнич. ин-т и ин-т физич. культуры. Готовит кадры по 24 специальностям. В составе КГУ 13 ф-тов: кирг. филологии, русской филологии, иностранных языков, математич., физич., химич., биологич., географич., историч., юридич., экон., учётно-экон. вечерний, заочный экон.; 63 кафедры (в 1952—32); аспирантура; подготовит. отделение и курсы повышения квалификации директоров школ; уч. и научные лаборатории; ботанич. сад; *Зоологический музей*; б-ка (см. *Библиотека университета*). В 1982/83 уч. г. в У. обучался 13 351 студент, в т. ч. на заочном отделении — 4 280, на вечернем — 582, на дневном — 8 233, на подготовительном — 256 слушателей. Осн. направления научно-исследовательской работы: топология, теория аналитич. функций; физика прочности и пластичности; аналитич. спектроскопия; биологич. основы рационального использования и охраны растит. мира; проблемы формирования Исыккульско-Чуйского терр.-произв. комплекса; формирование и развитие социалистич. наций и нац. отношений; закономерности развития мировой лит-ры; структурно-типологич. изучение языков и др. КГУ предоставлено право принимать к защите канд. диссертации по кирг. яз. и лит-ре. На 1. I 1983 в У. работали 885 преподавателей, в т. ч. 1 акад., 3 чл.-корр. АН Кирг. ССР, 35 проф. и д-ров наук, 295 доцентов и канд. наук. Сотрудниками КГУ получено (1982) 11 авторских свидетельств на изобретения. С 1951 выходят сборники научных трудов, издаётся многотиражная газета «Путь к знаниям». Имеется санаторий-профилакторий во Фрунзе и спорт.-оздоровит. лагерь на оз. Исык-Куль. В 1982 награждён орденом Трудового Красного Знамени. Деятельность ун-та связана с именами: М. Иманалиева, В. Джамгырчинова, В. Юнусалиева, С. Табышалиева, Я. В. Выкова, А. Хасанова, К. К. Сартбаева, К. К. Юдахина,

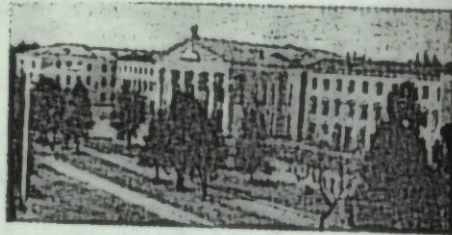

Киргизский государственный университет им. 50-летия СССР.

В. А. Лунина, Х. Карасаева, Ф. А. Турдакова, Л. В. Тузова, В. Дж. Умталиевой, Л. Г. Филатовой, П. И. Харакоза, М. М. Картавова и др. Ректор — К. Оторбаев (с 1979). За годы существования выпущено более 45 тыс. специалистов. Занятия проводятся в 6 уч. корпусах. Гл. корпус построен в 1938, надстройка и фасад — в 1951. В 1973 сдан в эксплуатацию уч.-адм. корпус, в 1980 — уч.-лабораторный корпус.

УНИВЕРСИТЕТ МАРКСИЗМА-ЛЕНИНИЗМА при ЦК Компартии Киргизии (просп. Дзержинского, 57), уч. заведение высшего звена системы парт. просвещения. Призвано повышать идейно-теоретич. знания парт., сов., профсоюзных и комсомольских работников, идеологич. и хоз. кадров, широкого актива коммунистов и беспартийных, осуществлять подготовку и переподготовку пропагандистов. Созд. в 1938. Срок обучения 2 года, для лиц со ср. образованием — 3 года. Имеет 2 ф-та: парт.-хоз. актива и идеологич. кадров; заочное отд. и 4 кафедры. Имеет филиалы при Кантском, Калининском райкомах и Токмакском горкоме Компартии Киргизии. Занятия проводят преподаватели вузов, парт., сов. и научные работники (4 д-ра наук и проф., 32 канд. наук и доцента). На 1. I 1982 было св. 2 тыс. слушателей, из них чл. КПСС ок. 70%. Ежегодный выпуск составляет ок. 1 тыс. чел. Занятия проходят в здании *Дома политпросвещения*.

УСОВЕРШЕНСТВОВАНИЯ УЧИТЕЛЕЙ ИНСТИТУТ, Республиканский институт усовершенствования учителей, РИУУ (ул. Краснооктябрьская, 257). Основан в 1945. Является уч.-методич. центром повышения идейно-теоретич. и проф. уровня учителей об-

щеобразоват. школ республики. Имеет 24 методич. кабинета: изучения передового пед. опыта, трудового обучения, НОТ и др. Организует курсы, семинары, лекции-консультации, конференции, пед. чтения. В 1982 в ин-те прошло переподготовку св. 4 тыс. учителей. При ин-те работает научная б-ка. Издаёт научно-методич. труды.

УСТАНОВЛЕНИЕ СОВЕТСКОЙ ВЛАСТИ В ПИШПЕКЕ. В 1917 Пишпек находился в центре обществ.-политич. событий на Севере Киргизии. Все крупные революц. выступления в Петрограде находили отклик в Пишпек. Здесь вслед за апрельской, июньской и июльской (1917) демонстрациями в Петрограде прошли массовые антивоенные, антиправительств. митинги 30 апр., 9 июня и 9 июля, организованные пишпекскими большевиками (см. *Митинги и народные волнения 1917 в Пишпек*). Всё это способствовало росту классового политич. самосознания и организованности трудящихся, вовлечению их в революц. борьбу. В Пишпек, после июльских событий 1917 в Петрограде, началась полоса контрреволюц. репрессий (см. *Комитет общественной безопасности*). Пишпекские большевики усилили разъяснит. работу среди трудящихся о необходимости сплочения для борьбы за установление Сов. власти. Большую революц. силу составляли рабочие, занятые на стр-ве Чуйской оросит. системы, солдаты, демобилизов. из армии, трудящиеся-переселенцы и кирг. беднота. Борьбу трудящихся за установление Советской власти в городе и уезде возглавляли *Большевистские группы Пишпека*. Трудовое дехканство явилось надёжным союзником рабочих. Союз «Букара», связанный с большевиками, активизировал свою деятельность. В нояб.—дек. 1917 в Пишпек почти ежедневно проходили митинги, на к-рых большевики разоблачали меньшевиков и эсеров, врагов революции, выражали жизненные устремления трудящихся. В результате недовольство властью врем. пр-ва охватило значительное число трудящихся. В нач. дек. 1917 буржуазия организовала для обмана масс новый орган управления — «Союз союзов», выдававший его за «демократич.» орган

власти. Этот лжедемократич. орган не пользовался доверием трудящихся (см. *Пишпекский уездный продовольственный съезд*). Контрреволюц. буржуазия, убедившись в том, что ей долго не продержаться, взяла курс на отторжение Семиречья, в т. ч. Пишпека и Пишпекского уезда, от Сов. Туркестана и присоединение его к Сибири, где хозяйничали белогвардейцы. Пишпекские большевики поняли, что наступило время решающей борьбы за власть. Инициативная группа во главе с А. И. Иваничиным разработала конкретный план революц. действий. Для того чтобы поднять широкие массы трудящихся на решительные действия, 31 дек. 1917 большевистская группа организовала в Дубовом саду митинг, к-рый стал поворотным пунктом в развитии революц. событий в Пишпек (см. «Общество 31 декабря 1917 года»). 1 янв. 1918 большевики одержали решающую победу: на заседании Пишпекского Совета, благодаря активной поддержке рабочих, солдат, чл. союза «Букара» и гор. бедноты, им удалось при выборах нового пред. Совета провести своего канд. — Г. И. Швец-Вазарного. Победа социалистич. революции в Петрограде, Москве и Ташкенте явилась главной предпосылкой установления Сов. власти в Киргизии и, в частности, в Пишпек. К сер. янв. 1918 Пишпекский Совет освободился от противников Сов. власти и, опираясь на поддержку трудящихся, созвал уездный съезд Советов (см. *Первый съезд Советов солдатских, рабочих и крестьянских депутатов*), к-рый закрепил победу Сов. власти. В У. С. в. в П. активное участие приняли большевики А. И. Иваничин, Г. И. Швец-Вазарный, Х. Хасанов, Дж. Вапаков, К. Сарыкулаков, Ш. Ваубеков, Н. Кобеков (Худайбергенов), П. С. Меркуи, Н. С. Абрамов, Г. Е. Безбородов, П. А. Бигель и мн. др.

УЧЕННЫЕ-ИССЛЕДОВАТЕЛИ ДОРЕВОЛЮЦИОННОГО ПИШПЕКА. Учёные и путешественники, побывавшие в дореволюционном Пишпек, положили начало исследованию окрестностей города и Чуйской долины в целом. Это — одно из прогрессивных последствий добровольного вхождения края в состав России. В 1864

в районе Пишпека побывали Н. А. Северцов, Ч. Ч. Валиханов, позже геолог И. В. Мушкетов, ботаники В. И. Липский, В. В. Сапожников и др. Пишпекцы встречали и провожали (1885—88) участников экспедиции Н. М. Пржевальского — В. И. Роборовского, П. К. Козлова и др. В конце 19 в. археологич. раскопки вблизи города вели А. М. Фетисов, Н. Н. Пантусов и Ф. В. Поярков, с археологич. памятниками в долине р. Чу знакомился акад. В. В. Бартольд. В 1903—04 вблизи Пишпека работала комплексная экспедиция под покровительством Русского географич. общества. Её худ. В. В. Смирнов составил альбом зарисовок города, его окрестностей, карандашных портретов местных жителей. В 1907—17 в Пишпекском уезде проводились статистико-экон. и естеств.-историч. исследования. Материалы исследований служат источником познания историко-культурного прошлого Пишпека и дореволюд. Киргизии.

УЧРЕЖДЕНИЯ НАРОДНОГО ПРОСВЕЩЕНИЯ В ПИШПЕКЕ (до 1917). Первое уч. заведение, дававшее низшее образование, — приходское 1-классное училище для совместного обучения детей обоего пола — открыто 31 окт. 1879, позже преобразовано в мужское 1-классное училище, в 1890 — в 2-классное, затем — в 3-классное. В 1892 в него поступил М. В. Фрунзе. В 1884 созд. женское 1-классное училище, в 1889 — женская церковно-приходская школа. В конце 19 — нач. 20 в. стали работать светские и церковные рус. низшие школы. В 1889 организована *Пишпекская сельскохозяйственная школа*, к-рой заведовал А. М. Фетисов. При мечетях также имелись конфессиональные школы, в к-рых обучались дети гор. татар, узбеков, киргизов и дунган. В 1901—02 открылись т. н. «новометодные» мужской и женский мектебы, уровень преподавания в к-рых был выше, чем в обычных школах. С 1908 работала русско-туземная школа, сыгравшая некую роль в распространении рус. языка среди кирг. молодёжи. В 1912 открыта *Пишпекская мужская гимназия*. В 1916 на базе частной женской школы открыта женская прогимназия, дававшая неполное ср. об-

разование (1 июня 1917 преобразована в гимназию).



ФЕНОЛОГИЧЕСКИЙ КАЛЕНДАРЬ,
календарь природы. Систематические фенологич. наблюдения ведутся с

Сроки сезонных явлений природы в г. Фрунзе.

Явления	Дата		
	средняя	самая ранняя	самая поздняя
Прилёт скворцов	28.02	2.02	14.03
Прилёт белой трясогузки	6.03	27.02	15.04
Отлёт зимующей ушастой совы	8.03	1.03	27.04
Прилёт удода	9.03	22.02	19.03
Зацветание абрикоса	18.03	8.03	26.04
Начало сокодвижения берёзы	20.03	22.02	8.04
Зацветание карагача	24.03	22.02	12.04
Последний снегопад	29.03	12.02	30.05
Прилёт ласточки-касатки	5.04	30.03	18.04
Зацветание тополя	6.04	20.03	30.04
Прилёт стрижа	10.04	8.04	18.04
Набухание почек у дуба черешчатого	10.04	25.03	25.04
Последние заморозки в воздухе	14.04	8.03	30.05
Прилёт рыжепопелиной ласточки	15.04	13.04	27.04
Первый вылёт бабочки-красильницы	15.04	20.02	23.04
Зацветание ореха грецкого	19.04	10.04	25.05
Отлёт серой вороны	20.04	1.04	5.05
Зацветание яблони (Апорт)	25.04	4.04	4.05
Зацветание сирени	26.04	20.04	12.05
Прилёт иволги	6.05	20.04	15.05
Отлёт стрижа	30.09	25.09	14.10
Прилёт серой вороны	2.10	25.09	12.10
Отлёт ласточек	10.10	21.09	15.10
Первые заморозки в воздухе	15.10	22.09	2.11
Листопад карагача	—	3.10	3.11
Отлёт скворца	27.10	17.10	15.11
Первый снегопад	31.10	8.10	13.12
Прилёт зимующей ушастой совы	7.11	27.10	14.11

1931 метеорологич. станцией, сортоиспытательными участками, ботанич. садом, зоологами, любителями природы.

ФИЗИКИ И МАТЕМАТИКИ ИНСТИТУТ АН Кирг. ССР (Ленинский просп., 265 а). Созд. в 1960 на базе Отдела физики и математики (1955) АН Кирг. ССР. Осн. направления научных исследований: разработка теории дифференц. и интегро-дифференц. уравнений и выяснение области возможного применения полученных результатов; применение экономатематич. методов и вычислит. техники в нар. х-ве; выращивание и комплексное исследование искусств. и естеств. кристаллов и их применение в науке и технике; развитие теории электродуговой плазмы в потоке газа и методов её диагностики, создание на их основе новых типов электродуговых плазматронов малой и ср. мощности; разработка ядерно-физич. методов анализа и методов ядерной геофизики; изучение закономерностей распространения радиоволн, в частности, в горных условиях и т. д. Ин-том разработан новый метод асимптотич. разложения периодич. и почти периодич. решений, созд. новое перспективное научное направление — разработка и применение электродуговых генераторов плазмы малой и ср. мощности. Ряд предприятий страны использует для спектрального анализа разработанные ин-том плазматроны ОГП-7 и ДГП-50 и др. В составе ин-та 18 ла-

Доктор физико-математических наук Ж. Ж. Жеенбаев в лаборатории Института физики и математики АН Кирг. ССР.

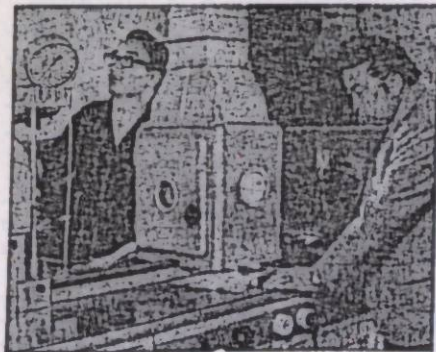

бораторий и 2 группы. На 1. I 1982 — 250 сотрудников, из них научных — 80 (в т. ч. 4 д-ра, 36 канд. наук). Деятельность ин-та связана с именами учёных: М. И. Иманалиева, С. М. Попова, П. И. Чалова, Ж. Ж. Жеенбаева, В. С. Энгельшта и др.

ФИЗИКИ И МЕХАНИКИ ГОРНЫХ ПОРОД ИНСТИТУТ АН Кирг. ССР (ул. Коммунистическая, 98). Осн. в 1960 как Ин-т горного дела и металлургии АН Кирг. ССР. Наст. название — с 1964. Исследования ведутся: по механике горных пород и массивов; технологии и рациональному использованию недр при разработке месторождений; разрушению горных пород взрывом. Ин-том разработаны научно-методич. основы и инженерные способы снижения потерь руды при подземной и открытой разработке месторождений; внедрены новые методы оценки и контроля состояния горных склонов при стр-ве и эксплуатации крупных гидроузлов в горных условиях; созд. целый ряд геофизич. приборов. В составе ин-та 4 отдела, 17 лабораторий и 1 механич. мастерская. На 1. I 1982 — 285 сотрудников, из них научных — 100 (в т. ч. 2 д-ра, 21 канд. наук). Деятельность ин-та связана с именами учёных: С. Г. Авершина, М. М. Адышева, О. Д. Алимова, Н. Т. Айтматова, Г. В. Секисова.

ФИЗИОЛОГИИ И ЭКСПЕРИМЕНТАЛЬНОЙ ПАТОЛОГИИ ВЫСОКОГОРЬЯ ИНСТИТУТ АН Кирг. ССР (ул. Горького, 1/5). Осн. в 1954 как Ин-т краевой медицины. С 1967 — наст. название. Осн. направления исследований: экологич. физиология и патология высокогорья (является методич. и координирующим центром СССР в этой области науки); механизм свёртывания крови, физиология теплообмена и терморегуляции, поддержания и прогнозирования работоспособности человека в горах и др.; изучаются особенности кровообращения, дыхательной функции крови, гормональный статус организма в условиях высокогорья; проводятся работы в области охраны окружающей среды, физиологич. основ продуктивности естествен. и искусств. биоценозов, в т. ч. и для горного отгонного овцеводства. Имеет 13 лабораторий, 3 н.-и. группы, экс-

перимент. базы в горах на разных высотах. На 1. I 1982 в ин-те 195 сотрудников, в т. ч. научных — 65, из них 5 д-ров и 23 канд. наук. Деятельность ин-та связана с именами: И. К. Ахунбаева, Г. Л. Френкеля, М. М. Миррахимова, А. Д. Слонима, В. А. Исабаевой, М. А. Алиева и др. Здание ин-та построено в 1981.

ФИЗИЧЕСКОЙ КУЛЬТУРЫ ИНСТИТУТ, Кыргызский государственный институт физической культуры, КГИФК (ул. 50 лет Октября, 97). Осн. в 1955 на базе физкультурного ф-та КГУ. Имеет 2 ф-та (пед. и спортивный), на к-рых готовят преподавателей физич. воспитания и тренеров по спорту. В составе ин-та 19 кафедр, подготовит. отделение, 2 учебно-исследоват. лаборатории, б-ка (кн. фонд 126 тыс. экз.). Научные исследования проводятся по направлениям: функциональные возможности организма в условиях высокогорья, влияние высокогорных факторов на достижение спорт. результатов. В 1982/83 уч. г. обучались 1 200 студентов, из них заочно — 300. На 1. I 1982 работали 170 преподавателей, из них 2 д-ра, 40 доцентов и канд. наук, 15 засл. тренеров СССР и Кирг. ССР. Имеет стадион, спорт. манеж, бассейн и др. спорт. сооружения. Действует спорт. клуб «СКИФ» (1956).

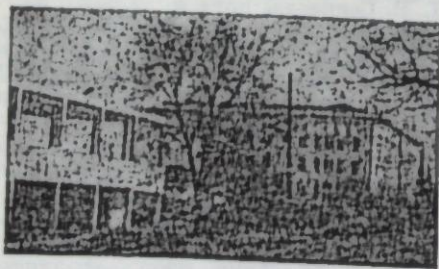

Институт физической культуры.

За годы существования подготовлено 5 190 специалистов, в т. ч. 10 мастеров спорта СССР междунар. класса, более 900 мастеров спорта и канд. в мастера спорта СССР. Деятельность ин-та связана с именами: В. Х. Полубабкина, И. В. Когана, Э. Черикбаева, Н. Н. Шарабакина и др. Ректор — В. Турусбеков (с 1973). Здание ин-та построено в 1964.

ФИЛАРМОНИЯ, Кыргызская государственная ф. им. Токтогула Сатылганова (Советская пл.). Созд. в окт. 1936 на базе оркестра нар. инструментов Кирг. гос. театра. Первый худ. рук — В. Форе. С 1939 — им. Т. Сатылганова. В 1939 в Ф. работали оркестр нар. инструментов, нац. хор, ансамбль кирг. танца, рус. вокальный ансамбль, дунганский ансамбль, духовой оркестр. Становление Ф. связано с именами музыкантов-исполнителей: М. Куренкеева, К. Орозова, Ы. Туманова, манасчи М. Мусулманкулова, К. Акыева, А. Болемалаева, А. Усенбаева, композиторов-певцов А. Огомбаева, М. Баева, Ж. Шералиева, дирижера Ш. Орозова, комузиста Ш. Шеркулова, певцы М. Омуркановой, комика Ш. Термечикова, темир-комузиста и кукловода А. Вайбатырова и др. В 1983 в составе Ф. *Оркестр народных инструментов, Ансамбль танца, Фольклорный ансамбль, эстрадный ансамбль, ВИА «Наристе», Ансамбль комузистов, Ансамбль темир-комузистов, музыкальный лекторий.* Ансамбли эстрадный, танцевальный и комузистов были на гастролях в СРР, ЧССР, Канаде, Франции, Японии, США, Швеции и др. Ф. организует выступления солистов и худ. коллективов Киргизии и др. союзных республик, а также зарубежных исполнителей, проводит концерты и лекции. В 1939 Ф. награждена орденом Трудового Красного Знамени. Здание Ф. построено в 1980 (арх. А. Печёнкин). Большой зал на 1 200 и малый на 300 мест. Концерты даются в залах Ф. и Дворца спорта им. В. И. Ленина. Перед зданием Ф. установлена арх.-скульп. композиция «Манас». **ФИЛИАЛ ИНСТИТУТА «ИНДУСТРОЙПРОЕКТ»**, Фрунзенский филиал Государственного проектно-конструкторского и технологического института «Индустройпроект» (Вост. промзона). Созд. в 1961. Осуществляет проектно-конструкторские и технологич. работы по развитию и совершенствованию произ-ва сборного железобетона. Ин-том разработаны проекты з-да железобетонных конструкций в Токмаке, з-да крупнопанельного домостроения в Пржевальске; конвейерной линии для изготов-

ления наружных стеновых панелей; автоматич. регистратора расхода цемента на з-де ЖВИ № 2 во Фрунзе. В составе филиала 5 отделов. На 1. I 1982—124 сотрудника.

ФИЛИАЛ ИНСТИТУТА «СПЕЦАВТОМАТИКА», Фрунзенский филиал Государственного проектного института «Спецавтоматика» (просп. им. 50-летия Кирг. ССР, 409). Осн. в 1972 на базе проектно-конструкторского отдела при Фр. спец. монтажном управлении противопожарной автоматики. Занимается проектированием установок автоматич. пожаротушения и охранно-пожарной сигнализации. Разработана соответствующая проектная документация Кирг. драматич. театра, Русского драматич. театра им. Н. К. Крупской, автосборочного з-да, строящихся б-ки им. В. И. Ленина и филиала Центр. Музея В. И. Ленина и др. На 1. I 1982—130 сотрудников. На здании установлены мем. доски в память о том, что здесь в 1918—20 размещался уездно-гор. к-т РКП(б) и штаб обороны города и что в 1920 проходил 1-й Пишпекский уездный съезд союзов молодёжи.

ФИЛОСОФИИ И ПРАВА ИНСТИТУТ АН Кирг. ССР (Ленинский просп., 265 а). Осн. в 1964 на базе Отдела философии и права (1958) АН Кирг. ССР. Осн. направления научных исследований: ленинский этап в развитии марксизма; философские проблемы совр. естествознания, обществ. и технич. наук; закономерности развития духовной жизни общества в период перерастания социализма в коммунизм; проблемы этики и коммунистич. морали, истории философии, обществ.-политич. мысли и мировой культуры; развитие социалистич. гос-ва и права; марксистско-ленинская эстетика и теория социалистич. реализма. Учёными ин-та изданы фундаментальные труды: «Ленин и пропаганда марксизма в Киргизии» (1967), «История киргизского искусства» (1971), «Семантика и социальная психология» (1978), «Октябрь и развитие общественного сознания киргизского народа» (1980), «Человеческая психология и искусство» (1980) и ми. др. В составе ин-та 9 секторов. На 1. I 1982—57 сотрудников, из них научных — 53 (в т. ч. 6 д-ров, 17 канд. наук). Дея-

тельность ин-та связана с именами учёных: А. А. Алтымышбаева, А. А. Салиева, Р. Т. Тургунбекова, А. И. Нарынбаева, А. А. Брудного, Т. Дж. Каракеева, К. Нурбекова и др. **ФИНАНСОВО-ЭКОНОМИЧЕСКИЙ ТЕХНИКУМ** Фрунзенский (Ленинский просп., 269). Осн. в 1931. Имеет 5 отделений: финансовое, финансово-банковское, бух. учёта в пром-ти,



Финансово-экономический техникум.

бух. учёта в с.-х. произ-ве, механизации учёта и программирования; 33 уч., 2 лингафонных кабинета; музей истории техникума; б-ку (кн. фонд ок. 120 тыс. экз.); уч.-консультационный пункт в г. Ош. Специальности дневного отделения: гос. бюджет, статистика, бух. учёт в пром-ти, учёт и оперативная техника в госбанке, механизация учёта и вычислит. работ, программирование для быстродействующих математич. машин, гос. страхование, бюджетный учёт, бух. учёт в с.-х. произ-ве. В 1982/83 уч. г. обучались 2 542 уч-ся, в т. ч. на заочном отделении — 1 250; работали 96 преподавателей. С 1931 по 1982 выпущено 15 968 специалистов. Здание построено в 1961.

ФОЛЬКЛОРНЫЙ АНСАМБЛЬ, Кыргызский ф. а. Кирг. гос. филармонии. Созд. в 1976 под руководством Э. Турсуналиева. В репертуаре Ф. а. — айтыши (традиц. соревнования 2 акынов), нар. песни, эпич. сказания, сатирич. интермедии, исполняемые в традициях нар. акынского иск-ва. Поэтич. импровизации имеют агитац. характер, прославляют знатных труженников Киргизии, а также несут в себе элементы критики. Среди лучших номеров концертной програм-

мы — «Санат», «Терме» А. Усенбаева, «Алымкан» В. Эгинчиева, «Чалканга арыз» Т. Шабданбаева и Ы. Борончиева, сатирич. интермедия «Да, аксакал» Ш. Солтоноева, айтышы Э. Турсуналиева и Т. Тыныбекова, а также нар. песни «Карагул ботом», «Селкинчек» и др. В составе Ф. а.: З. Усенбаев, А. Айтиалиев, Т. Абдиев, У. Мамбеталиев и др. — всего 14 чел. Коллектив ансамбля выступал с концертами в республиках Ср. Азии и Казахстане.

ФОНТАНЫ. В 50-х гг. появилось неск. маленьких Ф. в Дубовом саду, Парке им. П. В. Панфилова и в сквере перед зданием ун-та. Первый крупный фонтан построен в 1956 в Центр. сквере (арх. Е. Писарской). При реконструкции и озеленении центра города и стр-ве обществ. зданий и сооружений возникли Ф.: у Музея М. В. Фрунзе (арх. Ю. Карих и Г. Кутателадзе; 1968), у Кирг. драматич. театра (арх. Ф. Евсеев, М. Евсеева и др.; 1970), у гостиницы «Кыргызстан» (арх. Е. Писарской; 1971), в Дубовом саду (арх. А. Нежуриш; 1972) и у ЦУМа «Айчюрёк» (арх. Р. Мухамдиев, А. Солтобаев и др.; 1977) и т. д. К 100-летию юбилею города сооружён многоплановый декоративно-мозаичный фонтан у 9-этажного жилого дома № 137 по ул. Советской (скульп. В. Кругман и арх. А. Исаев; 1978). На 1. I 1983 дей-

Фонтаны у ЦУМа «Айчюрёк».



ствовали 16 Ф. По проекту детальной планировки центра города намечено осуществить стр-во и реконструкцию более 38 Ф.

ФРОНТОВЫЕ БРИГАДЫ ДЕЯТЕЛЕЙ ИСКУССТВ. В 1942 во Фрунзе было созд. 7 концертных и театральных бригад в составе лучших мастеров сцены — М. Ваетова, А. Боталиева, М. Омуркановой, С. Кийизбаевой, А. Куттубаевой, А. Огомбаева,



Выступление киргизских артистов перед бойцами Панфиловской дивизии. Северо-Западный фронт. 1943.

А. Усенбаева и др. За 3 года (1942—44) они дали в действующей армии св. 2500 концертов. Артисты А. Исманлова, К. Алиева, К. Эралиева, С. Аймамбетов и др. с бригадой артистов выехали в 1942 на фронт и пробыли в Панфиловской дивизии до 1945. Во время сражений артистки становились санитарками. Певица-санитарка К. Алиева с окт. 1942 по август 1944, служа в Панфиловской дивизии, вынесла с поля боя св. 500 раненых.

«ФРУНЗЕАВТОРЕМОНТ», произв. объединение Мин-ва автотранспорта и шоссейных дорог Кирг. ССР. Организовано в 1979. Объединяет: Фр. автотремонтный завод — головное предприятие, 2 токмакских авторемонтных з-да, Новопокровский агрегатный ремонтный з-д. Осуществляет капитальный ремонт грузовых автомобилей ГАЗ-51, ГАЗ-52, ГАЗ-53, ЗИЛ-130, автобусов типа ЛАЗ-695, ЛНАЗ-677, ПАЗ-672, ТАРЗ-002; микроавтобусов моделей РАФ-977, РАФ-2203, ЕРАЗ-3762; легковых автомобилей ГАЗ-24, «Москвич»-2140 и их модификаций, а также ремонт двига-

телей и агрегатов автомобилей и восстановительный ремонт автомобильных шин.

«ФРУНЗЕГАЗ», база сжиженного и природного газа (ул. Токтогула, 47). Организована в 1959 как трест «Ф.» при горисполкоме. С 1963 — контора «Ф.» при управлении «Киргизгаз». С 1974 — «Ф.» произв. объединения «Киргизгазификация». Осуществляет газоснабжение города, занимается эксплуатацией газового оборудования, газопроводов и сооружений на них, а также доставкой газа населению, промышл. предприятиям, коммунально-бытовым объектам.

«ФРУНЗЕГОРВОДОКАНАЛ», Фрунзенский производственно-эксплуатационный трест «Ф.» (10-й микрорайон, д. 35). Созд. в 1976 на базе управления «Водоканал» (1937). Ведает водоснабжением, канализацией, очисткой сточных вод. На 1. I 1982 в составе «Ф.» 2 управления («Горводопровод» и «Горканализация»), спец. автобаза, ремонтно-строит. участок, дирекция по стр-ву водопроводов и канализации.

«ФРУНЗЕГОРПРОЕКТ», проектный институт «Ф.» (Ленинский просп., 164). Осн. в 1972. Занимается подготовкой и составлением проектно-сметной и градостроительной документации для застройки Фрунзе и его пригородной зоны. Творч. и технич. руководство осуществляет Гл. арх.-планировочное управление (Глав-АПУ). Ин-т имеет 3 ведущие арх.-строит. мастерские, мастерскую Ген. плана, 10 отделов, 35 секторов. Ин-том выполнены проекты экспериментального мкр-на «Чыгыш», мкр-нов «Аламедия», «Восток-5», здания Стройбанка и АТС-9, главного павильона ВДНХ Кирг. ССР (премия ЛКСМ Киргизии, 1974), цирка (премия Сов. Мин. СССР за выдающиеся проекты и стр-во по ним, 1978), гостиницы «Пишпек», Ошского базара, ряда крупных жилых домов и др. В содружестве с Московским арх. ин-том разработан проект детальной планировки центра города; вместе с ЦНИИП по градостроительству участвует в разработке нового Ген. плана столицы Киргизии. На 1. I 1983 — 408 работающих.

«ФРУНЗЕГОРРЕМСТРОЙ», трест Мин-ва жилищно-коммунального х-ва

Кирг. ССР (ул. Кызылординская, 7 а). Созд. в 1968 на базе ремонтно-строит. управления. Осуществляет капит. ремонт объектов горисполкома и др. заказчиков. Объединяет 4 р-ные ремонтно-строит. орг-ции. На 1. I 1982 кол-во работающих — 1327 чел.; 361 ударник и 28 бригад коммунистич. труда; награждены орденами и медалями СССР 8 чел.

«ФРУНЗЕГОРСВЕТ», электросетевое предприятие Управления коммунального х-ва и благоустройства города (ул. Боконбаева, 232). Созд. в 1962 как контора уличного освещения, наст. название — с 1968. Осуществляет эксплуатацию, ремонт и реконструкцию сетей освещения улиц.

«ФРУНЗЕЗЕЛЕНХОЗ», Фрунзенское производственно-эксплуатационное управление по земному хозяйству (ул. Форе, 34). Созд. в 1933 как «Горзеленстрой». Наст. название — с 1963. Осуществляет озеленение города, создаёт новые, реконструирует и содержит существующие гор. парки, скверы, бульвары. Кол-во работающих на 1. I 1982 — 400 чел.

«ФРУНЗЕМАШ», Фрунзенский машиностроительный завод «Ф.», см. «Киргизавтомаш» (завод).

ФРУНЗЕ М. В. ПАМЯТНИК. Установлен в 1967 на Привокзальной площади. Постамент выполнен из бетона, облицованного красным гранитом. Конная статуя и фигура полководца отлиты из бронзы. На постаменте надпись на кирг. и рус. яз.: «М. В. Фрунзе от Компартии Киргизии и трудящихся Киргизской ССР». Общая выс. памятника 11 м. Скульп. Л. Дубинский, А. Посядо, арх. А. Исаев и др.

ФРУНЗЕНСКАЯ ОБЛАСТЬ, адм. терр. единица Кирг. ССР с центром Фрунзе, существовавшая в 1939—59. **ФРУНЗЕНСКАЯ СЕКЦИЯ СОВЕТСКОГО КОМИТЕТА ВЕТЕРАНОВ ВОЙНЫ** (Ленинский просп., 201). Созд. в 1965. Организует традиц. встречи однополчан, участвует в сборе средств в сов. Фонд мира, в проведении революц. и нац. праздников, оказывает помощь уч. заведениям в создании музеев и компат революц. и трудовой славы. Шефствует над почётным пионерско-комсомольским караулом у Вечного огня. Организует лекции, доклады, беседы для населе-

ния. Состоит из 6 обществ, комиссий, 3 советов ветеранов войны. Координирует работу 28 первичных советов ветеранов войны, созд. на предприятиях, в учреждениях и уч. заведениях. Возглавляется президиумом из 55 чел.; актив — ок. 200 чел. (1982).

ФРУНЗЕНСКИЙ ГОРОДСКОЙ КОМИТЕТ КОМПАРТИИ КИРГИЗИИ (со 2 апр. 1918 — Пишпекский горком РКП(б), с дек. 1918 — Пишпекский угорком РКП(б), с марта 1926 — Пишпекский горком ВКП(б), с апр. 1926 — наст. название), руководящий орган *городской организации Коммунистической партии Киргизии*, избираемый гор. парт. конференцией. Работает под руководством ЦК Компартии Киргизии. В соответствии с Уставом КПСС горком избирает бюро, в т. ч. секретарей, утверждает зав. отделами горкома и редактора гор. газеты. Имеет отделы: организац.; пропаганда и агитации; промышл.-транспортный; адм., торгово-финансовых органов; строит. и гор. хоз-ва; науки и уч. заведений; общий. Руководит работой 4 р-ных к-тов Компартии Киргизии: Первомайского, Ленинского, Октябрьского, Свердловского; направляет деятельность хоз., творч., обществ. и др. орг-ций города; систематически заслушивает отчёты о работе гор. парт. орг-ций; ведёт учёт коммунистов. Пленумы горкома созываются не реже 1 раза в 3 месяца. Впервые гор. парт. к-т в составе 9 чел. был избран 2 апр. 1918. Пред. Пишпекского горкома РКП(б) был избран А. И. Иваницын. 35-я гор. парт. конференция (1983) избрала горком в составе 117 чл., 19 канд. в чл., а также ревизионную комиссию гор. парт. орг-ции в кол-ве 23 чел. На пленуме (1983) избрано бюро горкома партии в составе 11 чл. и 3 канд.: К. М. Молдобаев (1-й секретарь), В. И. Токарев (2-й секретарь), Р. И. Отунбаева (секретарь), Г. П. Влохин, Г. И. Полуэктова, А. Мокенов, А. И. Дмитриев, В. М. Журавлёв, Ю. М. Дьячков, Н. П. Сапёкина, Ж. Т. Туменбаева; кандидаты в чл. бюро: К. Д. Токтогулова, И. О. Фебенчук, И. А. Фёдоров. Печатный орган Фр. горкома Компартии Киргизии и гор. Совета нар. депутатов — газ. «Вечерний Фрунзе». Здание горкома партии построено

в 1969 (просп. Дзержинского, 57; арх. А. Голованёв).

ФРУНЗЕНСКИЙ ГОРОДСКОЙ КОМИТЕТ ЛКСМ КИРГИЗИИ (ул. Боконбаева, 90), руководящий орган гор. комсомольской орг-ции. Избирается на гор. комсомольских конференциях и отчитывается перед ними и вышестоящими комсомольскими органами. Работает под руководством *Фрунзенского городского комитета Компартии Киргизии* и ЦК ЛКСМ Киргизии. В соответствии с Уставом ВЛКСМ раз в 3 месяца проводит пленарные заседания. Для повседневного руководства гор. комсомольской орг-цией избирает бюро, в т. ч. секретарей, утверждает зав. отделами к-та, пред. постоянных комиссий и штаба «Комсомольского прожектора». Руководит 4 р-ными к-тами комсомола города, заслушивает их отчёты, занимается подбором, расстановкой и воспитанием комсомольских кадров. Первая комсомольская ячейка в Пишпекке организационно оформилась в нояб. — дек. 1919 (см. *Городская организация ЛКСМ Киргизии*). Деятельностью комсомольцев руководили: с 1924 Кирг. областное Оргбюро, к-рое в 1926 преобразовано в Кирг. обком ВЛКСМ, с 1937 — Фр. обком ЛКСМ Киргизии, с 1959 — Фр. гор. к-т ЛКСМ Киргизии. На 35-й гор. комсомольской конференции (16. I 1982) в состав горкома ЛКСМ Киргизии избран 91 чл., 19 канд. в чл. Бюро горкома состоит из 9 чел. (1. I 1983). Первый секретарь — А. Дж. Сулайманкулов (с 1981).

ФРУНЗЕНСКИЙ ГОРОДСКОЙ СОВЕТ НАРОДНЫХ ДЕПУТАТОВ, горсовет (Ленинский просп., 166), орган гос. власти во Фрунзе (до окт. 1977 — Фр. гор. Совет депутатов трудящихся). Избирается сроком на 2,5 года на основе всеобщего, равного и прямого избирательного права при тайном голосовании. Подотчётен Верх. Совету и Президиуму Верх. Совета Кирг. ССР. В пределах своих полномочий решает вопросы гос., хоз. и социально-культурного строительства, утверждает планы экон. и социального развития, бюджет города и отчёты о их выполнении; руководит работой подчинённых ему гос. органов, предприятий, учреждений и орг-ций; обеспечивает соблюдение зако-

нов, охрану гос. и обществ. порядка, прав граждан; содействует укреплению обороноспособности страны. Деятельность горсовета проходит под непосредственным руководством Фр. гор. к-та Компартии Киргизии. Сессии созываются не реже 4 раз в год. На первых сессиях каждого созыва избирается исполнит. к-т (см. *Исполнительный комитет Фрунзенского городского Совета народных депутатов*), образуются постоянные комиссии Совета, утверждают руководители отделов нар. контроля, а также составы комиссий при исполкоме. В 1982 образовано 19 постоянных комиссий: мандатная; плано-бюджетная; по пром-ти; по товарам нар. потребления; по транспорту и связи; по строит. и пром-ти строительных материалов; по нар. образованию; по культуре; по делам молодёжи; по здравоохранению и социальному обеспечению; по вопросам труда и быта женщин, охраны материнства и детства; по торговле и обществ. питанию; по бытовому обслуживанию населения; по жилищному х-ву; по коммунальному х-ву и благоустройству; по социалистич. законности и охране обществ. порядка; по охране природы; по физкультуре и спорту; по экон. сырья, материалов и топливно-энергетич. ресурсов.

Фр. горсовет преемственно восходит к *Пишпекскому Совету солдатских и рабочих депутатов* (с 1(14) янв. 1918; с 1 марта — Совет нар. депутатов). Со 2 дек. 1919 по март 1923 функции Совета исполнял чрезвычайный орган Сов. власти Пишпекский уездно-гор. ревком (см. *Пишпекские революционные комитеты*), а с переходом вновь к выборному управлению в городе и уезде — Пишпекский угорисполком, избранный 2-м уездным съездом Советов (15—20 марта 1923). Постановлением Ревкома КАО от 5 февр. 1925 проведены выборы в горсовет Пишпекка. Первое заседание Пишпекского горсовета проведено 14 янв. 1926; в состав Совета избраны 117 депутатов и 50 канд.; 48 коммунистов; 19 женщин. В 1982 в состав горсовета 18-го созыва избрано 445 депутатов, в т. ч. 277 рабочих и 168 служащих, из них 213 чл. и канд. в чл. КПСС, 124 чл. ВЛКСМ, 22 д-ра, и канд.

наук, 226 женщин, 170 чел. в возрасте до 30 лет. Горсовет руководит деятельностью 4 р-ных Советов: Ленинского, Первомайского, Октябрьского и Свердловского. Печатный орган гор. к-та Компартии Киргизии и горсовета — газ. «Вечерний Фрунзе».

ФРУНЗЕНСКИЙ КАНТОН, адм.-терр. единица Киргизии с центром Фрунзе. Существовал в 1926—30 на терр. бывшего *Пишпекского округа*. В состав Ф. к. входили (1926) 5 волостей и 46 сельских Советов. В 1930 Ф. к. был упразднён и на его терр. созд. 5 районов.

ФРУНЗЕНСКОЕ ОТДЕЛЕНИЕ АЛМАТИНСКОЙ ЖЕЛЕЗНОЙ ДОРОГИ. Протяжённость ж. д. (от ст. Луговая до ст. Рыбачье) 322,7 км, в т. ч. по терр. Киргизии — 262,4 км. По инициативе наркома путей сообщения Ф. Э. Дзержинского в 1922—24 осуществлено строит. ж. д. от ст. Аулие-Ата (ныне г. Джамбул) до ст. Пишпек. 8 авг. 1924 прошёл первый поезд от ст. Луговая до ст. Пишпек. Позже ж. д. была доведена до ст. Кант (1932), до ст. Токмак (1942), до ст. Быстровка (1943), до ст. Рыбачье (1948). Со строительством ж.-д. путей на станциях одновременно строились вокзалы, промзв. и жилые здания. Фр. ж.-д. узел состоит из 3 станций: Пишпек (участковая), Фрунзе (обслуживает пассажиров, готовит к отправлению пасс. поезда), Аламедин (грузовая). В составе отделения ж. д. имеются самостоят. хозрасчётные предприятия: локомотивное и вагон-

В вагонном депо железнодорожной станции Пишпек.



ное депо, дистанции пути, сигнализации и связи, гражд. сооружений, грузо-разгрузочных работ, вагонный участок и отдел материально-технич. обеспечения. Обслуживает районы, прилегающие к ж. д. от ст. Чалдовар до ст. Рыбачье. Через ст. Рыбачье осуществляется связь с Иссыккульской и Нарынской областями. Посредством ж. д. осуществляется окон. связи с Зап. и Вост. Сибирью, Казахстаном, Уралом, Поволжьем, центральными районами РСФСР и др. регионами СССР: отправляются пасс. поезда: Фрунзе — Москва, Фрунзе — Свердловск, Фрунзе — Джалал-Абад, Фрунзе — Междуреченск и т. д., а также пригородные поезда Пишпек — Рыбачье, Пишпек — Токмак. В 1982 отправлено 1,23 млн. т, прибыло — 5,25 млн. т грузов, отправлено пассажиров — 0,43 млн. чел. На 1. I 1983 кол-во работающих — 7,5 тыс. чел.; 678 ударников коммунистич. труда; 160 работников удостоены правительств. наград, А. Сармшаев — звание Героя Социалистич. Труда. В 1961 локомотивному депо было присвоено звание коллектива коммунистич. труда. Отделение ж. д. является базовым предприятием технич. училища № 14.

ФРУНЗЕНСКОЕ ПРЕДПРИЯТИЕ ЭЛЕКТРИЧЕСКИХ СЕТЕЙ, ФПЭС (ул. Коммунистическая, 42), эксплуатационное предприятие по электроснабжению города. Созд. в 1955 как Фр. район электр. сетей. В 1965—71 — в составе Чуйского предприятия электр. сетей. С 1982 — наст. название.

«ФРУНЗЕСТРОЙМАТЕРИАЛЫ», Фрунзенский комбинат строительных материалов «Ф.» (ул. Приморская, 3), на правах произв. объединения Минва пром-ти строительных материалов Кирг. ССР. Выпускает кирпич, керамич. камни, известь, керамзит, аглопорит, стекломаширов. плитку, пасту «САМ». Созд. в 1935 как Новопавловский кирпично-черепичный з-д. В 1952 преобразован в Кирг. комбинат стронт. материалов («Киркомстром»). С 1959 — на терр. города. Наст. название — с 1981. В 1971—75 перешёл на газообразное топливо. В 1981 пущены прессы СМК-144, смонтированы глиномесы с горячим увлажнением глины, в 1982 — др.

бильно-сортировочные установки для переработки отходов. В 1975 выпущено товарной продукции на 4,8 млн. руб., в 1982 — на 5,2 млн. руб. На 1. I 1982 кол-во работающих — 880; 420 ударников, 3 коллектива коммунистич. труда; награждённых орденами СССР — 14. Имеет б-ку, медпункт, базу отдыха на оз. Иссык-Куль, детский сад и ясли.

«ФРУНЗЕТЕПЛОСЕТЬ», Фрунзенское предприятие тепловых сетей, ФПТС (ул. Жукеева-Пудовкина, 2/1). Созд. в 1963 (до 1968 — Фрунзенский район тепловых сетей, ФРТС). Осн. задачей является обеспечение эксплуатации магистральных и разводящих тепловых сетей. Источник *теплоснабжения* — *теплоэлектроцентраль*. В 1982 имело 3 эксплуат. района — Южный, Западный и Центральный.

ФРУНЗЕ УЛИЦА (бывшая Судейская). В 1924 названа именем М. В. Фрунзе. Проходит с В. на З. от Чолпонатинской ул. до просп. «Молодая гвардия», протяжённость ок. 5 км. До Вел. Отечеств. войны была застроена в осн. домами усадебного типа, на ней располагались областное статбюро, школа, автостанция, б-ка. В 1938 на пустыре между ул. Ключевой (ныне ул. Белинского) и Западной (ныне ул. Турусбекова) был построен уч. корпус. пед. ин-та (с 1951 — ун-т) и общежитие для его студентов. В 60—70-х гг. на улице построено много совр. домов: на пересечении с *Советской улицей* возведено здание центр. аптеки, на пересечении с *Тоголока Молдо улицей* — *Дом бракосочетания «Бакыт»* и здание ЦСУ. На улице расположены: *Музей М. В. Фрунзе*, цирк, стадион «Спартак», техникум сов. торговли, гл. уч. корпус ун-та, респ. санитарно-эпидемиологич. станция, адм. учреждения, на пересечении с ул. Советской строится Гос. б-ка им. В. И. Ленина.

ФУЧИКА УЛИЦА, ул. Юлгуса Фучика (бывшая Мясокомбинатская). Возникла в конце 20 — нач. 30-х гг., в 1957 названа именем Ю. Фучика. Проходит от мясокомбинатского комбината (ул. Московская) до сев.-зап. границы города и переходит в *магистраль Фрунзе — Манас*. Сев. часть улицы застроена в осн. домами усадебного типа. К улице примыкает

Парк культуры и отдыха имени Ю. Фучика. На улице расположены *кожевенный завод имени И. В. Панфилова*, *экспериментальный ремонтный завод*, первые помещения к-рых были построены кооперативом «Интергельпо», произв. объединение «Киргизмебель», гор. клинич. больница № 1, спорт. комплекс «Динамо» и др.

Х

ХИМФАРМЗАВОД, Фрунзенский химико-фармацевтический завод (ул. Усенбаева, 153). Созд. в 1937. Выпускает 54 наим. продукции: настойки, экстракты, спирто-водные и аммиачные растворы, мази, лекарства в ампулах, перевязочные средства и др. В 1944 расширен за счёт части произв. мощностей ревакуированного Харьковского химфармзавода, действовавшего в 1941—44 в с. Кара-Балта. В 1944 на Х. — 65 чел.; выпущено валовой продукции 32 наим. на 600 тыс. руб.; в 1975 — на 4,4 млн., в 1982 — на 6,8 млн. руб. Кол-во работающих на 1. I 1982 — 255; ударников коммунистич. труда — 45.

«ХИМЧИСТКА И КРАШЕНИЕ ОДЕЖДЫ», ф-ка Управления бытового обслуживания Фр. горисполкома (ул. Дружбы, 3). Созд. в 1963 на базе цеха «Химчистка» быткомбината (1962). До 1962 химчистка производилась артелью «40 лет Октября». Ф-ка имеет 4 цеха общей мощностью 1 428 кг в смену по химчистке, 4 950 кг в смену по стирке самообслуживанием. Срочная химчистка и стирка белья самообслуживанием производится в цехе № 2 «Новость» (ул. Московская, 2), в ателье срочной химчистки (4-й мкр-н) и др.

ХЛЕБОПРОДУКТОВ КОМБИНАТ Фрунзенский (ул. Краснознамённая, 2). Созд. в 1929 как Фр. мельница производительностью 60 т в сут. С 1932, с вводом в действие крупозавода, — Фрунзенский мелькомбинат.

ХЛОПКОПРЯДИЛЬНАЯ

С 1973 — Х. к. Производит муку высшего, 1-го и 2-го сортов, муку обойную, крупу ячневую 3-померную, манную, комбикорм 3 видов, в т. ч. гранулированный. Осуществляет фасовку муки и крупы в мелкую тару (пакеты), а также обработку и ремонт мягкой тары. Х. к. — многоотраслевое непрерывное произв., в составе к-рого мельница 3-сортного помола производительностью 387 т в сут., крупозавод (202 т в сут.), комбикормовый з-д (340 т в сут.), тароремонтный цех и 2 элеватора. В 1935 введён в действие железобетонный элеватор ёмкостью 7,5 тыс. т. К 1942 построено неск. складов для зерна и готовой продукции. В 1946—60 мелькомбинат реконструирован, в 1960 ему переданы тароремонтные мастерские с суточной обработкой тары 15 тыс. шт. В 1965 введён в эксплуатацию 2-й элеватор СОВ-32 ёмкостью 16 тыс. т. В 1975 выпущено продукции 258,9 тыс. т на 42,8 млн. руб.; в 1982 — 264,8 тыс. т на 43,6 млн. руб. Кол-во работающих на 1. I 1982 — 639 чел.; 411

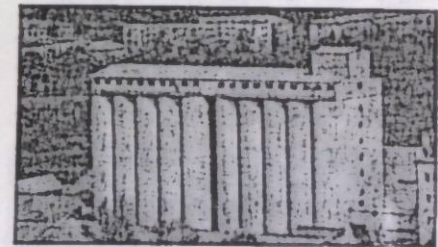

Комбинат хлебопродуктов.

ударников и 46 коллективов коммунистич. труда; награждённых орденами СССР — 17. Имеет б-ку, здравпункт, клуб, детский сад, базу отдыха на оз. Иссык-Куль и пионерский лагерь.

ХЛОПКОПРЯДИЛЬНАЯ ФАБРИКА им. 50-летия СССР (ул. Л. Толстого, 126). Созд. в 1951. С 1972 — им. 50-летия СССР. Первое предприятие коммунистич. труда в городе (1961). Осн. продукция — хлопковые нити разл. толщины трикотажного назначения. В 1952 объём продукции составил 1 900 т, в 1982 — 3 921 т хл.-бум. пряжи. Реконструирована в



В цехе хлопкопрядильной фабрики.

1971—75. Кол-во работающих на 1. I 1982—870; 667 ударников и 53 коллектива коммунистич. труда. Работницы Г. Байсобеава и С. Кулматова удостоены звания Героя Социалистич. труда. Имеет б-ку, базу отдыха на оз. Иссык-Куль на долевых началах, пионерский лагерь, детский сад и ясли.

ХОРЕОГРАФИЧЕСКОЕ УЧИЛИЩЕ Фрунзенское (ул. Московская, 123/1). Осн. в 1980 на базе хореографич. отделения Кирг. гос. музыкально-хореографич. училища им. М. Куренкеева (ныне Музыкальное училище). Готовит артистов балета, ансамблей народного и классич. танца.



В хореографическом училище. Занятия ведёт Р. Чокоева.

В 1982/83 уч. г. обучалось 200 уч-ся, работали 43 преподавателя. Среди них — Р. Чокоева, В. Алимбаев и др. **ХУДОЖЕСТВЕННОЕ УЧИЛИЩЕ**, Киргизское государственное х. у. им.

С. А. Чуйкова (ул. Орозбекова, 6). Созд. в 1939 на базе изобразительной студии Союза художников Киргизии (1935). В 1980 присвоено имя С. А. Чуйкова. Имеет пед., декоративно-оформит. и прикладное отделения. Специальности: преподавание рисования и черчения, художеств. оформление, художеств. ткачество, художеств. обработка кожи, скульптура. В 1982/83 уч. г. обучались 320 чел. На 1. I 1982 работали 45 преподавателей, среди к-рых художники К. К. Керимбеков, А. И. Духанин, А. О. Осмонов, А. М. Мухутдинов и др. Деятельность Х. у. связана с именами: Г. Айтнева, Л. А. Ильиной, А. Н. Михалёва, А. И. Игнатьева и др. За годы существования выпущено 1456 специалистов. Имеет 6-ку с кн. фондом св. 12 тыс. экз.

ХУДОЖЕСТВЕННОЙ САМОДЕЯТЕЛЬНОСТИ КОЛЛЕКТИВЫ (народные). В 1983 в городе работали 3 студентч. и 9 рабочих коллективов художеств. самодеятельности, носящих звание народного самодеятельного коллектива. Из них 6 действуют при Дворце культуры им. В. И. Ленина: драматич. театр (звание народного присвоено в 1961); хоровая капелла (1961); ансамбль комузистов (1974; худ. рук. — М. Исаков с 1959); ансамбль танца (1973; худ. рук. — С. Кабеков с 1961); студия бального танца «Назгуль» (1981; худ. рук. — Е. Щербанюк); духовой оркестр (1981). Звание народного самодеятельного коллектива носят также ансамбль танца клуба з-да с.х. машиностроения им. М. В. Фрунзе (1975), хор клуба произв. объединения «Фрунзестройматериалы» (1976), вокальный ансамбль «Элегия» (1981; рук. — В. А. Костромитинов с 1955), ансамбль танца «Жаштык» КГУ им. 50-летия СССР (1973), хор Кирг. женского пед. ин-та им. В. В. Маяковского (1973). В 1983 звание народного коллектива художеств. самодеятельности присвоено духовому оркестру приборостроительного з-да (худ. рук. — В. Шушлебин с 1960) и студентч. театру эстрадных миниатюр политехнич. ин-та.

ХУДОЖЕСТВЕННЫЕ ПРОИЗВЕДЕНИЯ О ГОРОДЕ ФРУНЗЕ.

Литературные произведения. Первые художеств. упоминания о Пиш-

пеке, в частности легенды о происхождении названия, восходят к кирг. фольклору. Первые письм. лит. произв., содержащие информацию об историч. прошлом города, — путевые и мемуарные записки и очерки А. П. Хорошихина («От Ташкента до Токмака. Сборник статей, касающихся до Туркестанского края»; 1876), П. И. Шрейфера («По окраине. Путевые очерки»; 1896), в к-рых изображён Пишпек 60—70-х гг. 19 в. — пыльное, заштатное селение. Колоритные заметки о Пишпек и его жителях оставил Ф. В. Поляков («Последний эпизод дунганского восстания»; 1901), позднее — работавший в Киргизии худ. В. В. Смирнов («В степях Туркестана. Очерки»; 1914), а также путешественники, побывавшие в городе, и учёные, работавшие в его окрестностях (см. *Учёные — исследователи дореволюционного Пишпека*).

Облик города, коренным образом изменившегося в совр. время, запечатлён в совр. киргизской лит-ре. В разл. по жанру произведениях литераторов Киргизии отразились историч. события, постоянно обновляющийся облик многонац. Фрунзе. В стихотворениях А. Токомбаева «Рождение города», А. Осмонова «Город Фрунзе» и др., Т. Уметалиева «Мой город», С. Джусуева «Город у Ала-Тоо», С. Эралиева «Бульвар Дзержинского», О. Султанова «Перспект Ленина», С. А. Фиксина «В парке Фучика», Н. Джаркымбаева «На проспекте «Молодая гвардия», А. Омурканова «Фрунзе мой» и др. выражается сыновья любовь к родному городу, воспевается красота улиц, проспектов, парков. В повести «На заре свободы» С. Карачева (1928) и в романе «Кен-Суу» Т. Сыдыкбекова (1936, 1937) описываются первые революц. преобразования в уезде. Образ города военного времени создан У. Абдукаимовым в романе «Битва» (1966). В романах Ш. Бейшеналиева «Стальное перо» (1981) и О. Даникеева «Жизнь как мгновение» (1981) запечатлён облик Пишпека 70—80-х гг. 19 в. Разл. аспекты гор. жизни и совр. проблемы города получили отражение в рассказах, повестях, романах, драмах и комедиях: Ч. Айтматова, Т. Сыдыкбекова, Н. Байтемирова, Т. Абдумомунова, Ш. Бейшена-

лиева, М. Байджиева, А. Стамова, М. Гапарова, С. Сасыкбаева и мн. др. Среди публицистич. произведений, посвящённых городу, — ст. Ч. Айтматова «Золотые ворота» и «Думы на взлётной полосе», посвящённые проблеме нац. своеобразия архитектуры Фрунзе.

В создание художеств.-публицистич. летописи Фрунзе весомую лепту внесли литераторы, посетившие столицу Киргизии. Д. А. Фурманов, побывавший в Пишпек в 1920, описал в романе «Мятеж» собрание рабочих и красноармейцев Пишпека. Своими впечатлениями о Фрунзе поделились известные сов. поэты и прозаики: Л. Мартынов, И. Соколов-Микитов, Е. Восняцкий, В. Цыбин, В. Виткович, К. Кулиев, Е. Вуков, М. Геттуев, И. Склотаускас и др. «Чувствую себя здесь совершенно счастливо», — писал из Фрунзе Ю. Фучик своим родителям в Пльзень. Датский писатель Х. Шерфиг характеризует Фрунзе как самый зелёный город, когда-либо виденный им («В гостях у киргизов», Фрунзе, 1979). Художеств. биографию города воссоздают 2 антологии, выпущенные издвом «Кыргызстан» к 100-летию Фрунзе (1978): «Ода солнечному городу. Стихи о городе Фрунзе» и «Сто напевов в сердце. Писатели о городе Фрунзе».

Произведения изобразительного искусства. Первые изображения Пишпека относятся к 1903. Худ. В. В. Смирнов, участвовавший в экспедиции Русского географич. об-ва, составил альбом зарисовок города и типов местных жителей. В окрестностях города, начиная с 1916, писал этюды С. А. Чуйков. Эти этюды легли позднее в основу его картин «В окрестностях г. Фрунзе» (1948), «В долине г. Фрунзе вечером» (1950), «Долина г. Фрунзе» (1963) и др. После Великой Окт. социалистич. революции, с появлением в республике первых проф. художников, растёт число посвящённых городу работ — этюдов, эскизов, набросков. Созд. в 20—30-х гг., они ярко передают атмосферу социалистич. преобразования облика столицы Киргизии. Образы города военного времени и жителей, работающих для фронта, нашли своё отражение в плакатах художников,

живших в то время во Фрунзе («Окна КирТАГа»). Особенно активно пополняется художеств. летопись города в послевоенный период. В 1945 Л. А. Ильина создаёт серию карандашных рисунков «По городу Фрунзе». В технике линогравюры выполнен Н. Ф. Ефременко лист «Памятник Панфилову» (1947). Одному из красивейших уголков Фрунзе посвятил своё полотно Д. Н. Флекман — «Солнечный день в парке». С сер. 50-х гг. мн. живописцы, графики обращаются к истории города (А. С. Бергер, «Русско-туземная школа начала XX века»; Д. Н. Флекман, «Митинг в Пишпекке 22 октября 1905 г.»; И. Д. Мирошниченко, «Столкновение рабочих с административной ЧУПРа» и др.). Периоду установления Сов. власти и Гражд. войны посвящены произв. Г. Я. Черенщикова («Митинг в Пишпекке 1 марта 1917 года»), Н. Я. Василенко («Волнение солдат Пишпекского пересыльного пункта»), К. Керимбекова («Митинг в Пишпекке 31 декабря 1917 г.»), автолитография Е. Г. Плотникова («Похороны красногвардейцев в Дубовом саду»). Много работ посвятил родному городу И. А. Белевич. Он создал серию акварельных рисунков «Из прошлого Пишпекка» (1960), автолитографию «Встреча полка Логвиненко» (1958), офорт «Освобождение политзаключённых» (1958). Совр. городу посвящены его произв. «Городской пейзаж» (бумага, уголь; 1951), «В третьем микрорайоне» из серии «Киргизия строится» (линогравюра; 1966), «Ночная смена» из серии «Городские зарисовки» (бумага, уголь; 1972) и др. Новостройкам города посвящены серия акварельных работ А. Н. Михалёва «Молодые строители» (1954), произв. С. М. Акылбекова «Заводская трасса» (холст, масло; 1966), Ф. И. Зубахина «Строительство Фрунзенского камвольного комбината» (бумага, темпера; 1961). Трудовую жизнь фрунзенцев отражает серия акварелей Р. В. Нуделя («Рабочие фрунзенского автосборочного», 1973 и др.). Горячей любовью к городу проникнуты работы С. Вакашева (пейзаж: «Улица Панфилова», 1970; «Дубовый парк», 1971), Н. Е. Евдокимова (серия карандашных рисунков «Киргизская

столица», 1970), А. И. Мисюрёва (серия акварелей «Вечерний Фрунзе», 1969), Е. Г. Кузовкина (офорт «Ночной город. Переход», 1982). Полотно А. И. Игнатъева «Фрунзе — столица Киргизии» (1977) посвящено 100-летию города. К юбилею Фрунзе созд. картины «Мой город» (1978) С. Вакашева, «Зной. Окрестности г. Фрунзе» (1978) А. А. Абдыкалыкова; графич. работы «Времена года» (1978) А. С. Осташёва; «Бульвар Дзержинского», «Привокзальная площадь», «Памятник Токтогулу» (1978) М. Х. Ахмедова; серия медалей В. В. Копотева «Мой город» (1978) и др. Иконография города постоянно пополняется. Мн. произведения, воссоздающие облик Фрунзе, хранятся в Историческом музее и Музее изобразительных искусств.

Музыкальные произведения. О столице Киргизстана написан ряд вокальных произведений. Среди них — куплетные песни, романсные формы и многочастные циклические кантатные произведения. Образ города, жизнь и труд горожан привлекают внимание мн. композиторов. Одним из первых комп., обратившихся к этой теме, стал А. Малдыбаев, к-рый написал патриотич. песни: «Фрунзе — гүл замандын бала шаары» — «Фрунзе — молодой город цветущей эпохи» (стихи А. Осмонова) и «Ворборум менин Фрунзем» — «Фрунзе — моя столица» (стихи А. Токомбаева). Широкую популярность получила весёлая, жизнерадостная песня комп. А. Аманбаева «Фрунзем» — «Мой город Фрунзе» (стихи Т. Тыныбекова). В лирич. кантатном плане решена тема города в песнях комп. Дж. Шералиева «Фрунзе кечтери» — «Фрунзенские вечера» (стихи Ж. Алыбаева), М. Баетова «Окудум борбор шаарынан» — «Учился я в столице» (стихи автора), У. Сыдыкова «Фрунзе кечи» — «Вечер во Фрунзе» (стихи И. Исакова), К. Кыдыралиева «Фрунзенин оттору» — «Огни Фрунзе» (стихи Ч. Исабаева), А. Джаркынбаева «Фрунзенин кыздары» — «Фрунзенские девушки» (стихи М. Джангазиева), М. Акматова «Молтур шаарым — Фрунзем» — «Прекрасный город мой — Фрунзе» (стихи А. Иманбаева), В. Гумбина «Фрунзем» — «Мой Фрунзе» (стихи А. Иманбаева),

романс В. Романа «Фрунзе» (стихи А. Осмонова). Высокие гражд. чувства выражают хоревые песни М. Абдраева: «Ворборум шаардын чургу» — «Красавец город Фрунзе» (стихи Т. Адышевой), «Достук багым Фрунзем» — «Сад дружбы — Фрунзе мой» (стихи Т. Уметалиева), его же празднично-оптимистич. кантата «Вакыт шаары» — «Город счастья» (стихи Дж. Садыкова) и величаво-торжеств. кантата К. Молдобасанова «Фрунзеге 100 жыл» — «100 лет городу Фрунзе» (стихи Т. Кожомбердиева), посвящённые 100-летию города. Образ города Фрунзе вдохновляет на творчество и мн. самодеят. композиторов.

Фильмы. Жизнь города Фрунзе отражена в документ. кино и телефильмах: «Солнечный город» (1958; реж. Д. Эрдман), «Сто лет из прошлого и будущего города Фрунзе» (1974; реж. М. Абдин), «Повесть о моём городе» (1977; реж. У. Дайирбеков); в сериях киножурналов «Люби свой город» (1960—63), «Вольшевики Пишпекка» (1977; реж. Л. Турусбекова), «Городу Фрунзе — 100 лет» (1978; реж. К. Акматалиев). ХУДОЖЕСТВЕННЫЙ САЛОН, специализиров. маг. по продаже изделий мастеров нар. художеств. промыслов Киргизии и др. союзных республик (ул. Белинского, 57). Открыт в 1966. Имеет торговый и выставочный залы, общей пл. 150 м². Организует выставки-продажи изделий художников-прикладников и ювелиров, экспозиции работ живописцев, графиков, скульпторов республики. Товарооборот ок. 130 тыс. руб. (1982).

Ц

«ЦВЕТЫ КИРГИЗИИ», специализиров. хозрасчётный маг. (ул. Ташкентская, 17). Созд. в 1980. Осуществляет торговлю цветами, рассадой и саженцами, выращенными собствен. декоративного садоводства.

В составе маг. 10 стадион. маг. «Цветы». Общая торговая пл. всех маг. 970 м², товарооборот ок. 1,8 млн. руб. (1982).

ЦЕНТРАЛЬНАЯ ДЕТСКАЯ БИБЛИОТЕКА, Фрунзенская городская ц. д. б. им. М. В. Фрунзе (ул. Кирова, 220). Созд. в 1934, с 1964 — им. М. В. Фрунзе. В 1934 книжный фонд составил 4500 экз., на 1. I 1982 — 142 тыс. экз. на кирг. и рус. языках. Выписывает 127 наим. детских и юношеских журналов. Методич. отдел руководит более 100 детскими 6-ками города. Имеет абонемент, 3 читальных зала на 130 мест. Обслуживает 16 тыс. читателей (1982).

ЦЕНТРАЛЬНАЯ НАУЧНАЯ БИБЛИОТЕКА АН КИРГИЗСКОЙ ССР (Ленинский просп., 265 а). Созд. в 1943 при Кирг. филиале АН СССР на базе книжных фондов, полученных из 6-ки при Совнарком Кирг. ССР и Библиотеки АН СССР. С 1954, в связи с образованием АН Кирг. ССР, носит наст. название. Книжный фонд на 1. I 1982 — 854 тыс. экз., в т. ч. 174 тыс. иностранных изд. на 17 яз. народов мира. Выписываются журналы 905 наим., в т. ч. 356 иностранных. Среди редких изд. — «Собрание сведений о народах, обитавших в Средней Азии в древние времена» монаха Иакинфа (1851), «Об отношении России к Среднеазиатским владениям и об устройстве Киргизской степи» В. Долгинского (1865) и др. издания 19 в., авторы к-рых исследовали и посетили Туркестанский край. Ведётся книгообмен с 234 научными учреждениями в 41 стране мира. С 1955 выпускается «Библиография изданий Академии наук Киргизской ССР». Издаются библиографич. и тематич. указатели: «Публикации работ учёных Киргизской ССР в зарубежной печати» (1959—79), «Проблемы освоения природных ресурсов бассейна реки Сары-Джаз», «Строительство тоннелей в сложных инженерно-геологических условиях» и др. Имеет 7 филиалов, 6 отделов, читальный зал на 100 мест. Обслуживает 4,2 тыс. читателей (1982). ЦЕНТРАЛЬНАЯ ПЛОЩАДЬ. Место проведения массовых праздничных демонстраций трудящихся столицы Киргизии. Площадь формировалась с 1936, когда к 19-й годовщине Вел.

Окт. революции был построен Дом правительства — ныне здание Верховного Совета Кирг. ССР (до 1936 массовые торжества трудящихся проходили на площади по нынешней ул. Пушкина у здания ЦИК Кирг. АССР, ныне здание Историч. музея). Позже построена Центр. детская б-ка им. М. В. Фрунзе. В 1957 построен новый Дом правительства, в к-ром работают ЦК Компартии Киргизии и Совет Министров Кирг. ССР. В 1964—65 это здание реконструировано, одновременно реконструирована и площадь (арх. Е. Писарской). В арх. ансамбль Ц. п. в 1970 включено новое здание Кирг. драматич. театра, в 1974 — Трудовой Славы монумент. С Ю. к площади примыкают Центральный сквер и Трудовой Славы сквер, с З. — Парк им. И. В. Панфилова.

ЦЕНТРАЛЬНЫЙ ИСПОЛНИТЕЛЬНЫЙ КОМИТЕТ КИРГИЗСКОЙ АССР, ЦИК Кирг. АССР, высший законодат., распорядит. и контрольный орган гос. власти в период между съездами Советов Кирг. АССР. Создан на 1-м Учредит. съезде Советов Кирг. АССР (1927), действовал до избрания в соответствии с Конституцией Кирг. ССР (1937) Президиума Верховного Совета Кирг. ССР 1-го созыва (1938). ЦИК Кирг. АССР объединял работу по законодательству и управлению, образовал Совет народных комиссаров Киргизской АССР, принимал декреты и постановления, утверждал кодексы законов, контролировал выполнение Конституции, постановлений съездов Советов и центр. органов Сов. власти. Работал в сессионном порядке. В период между сессиями ЦИК Кирг. АССР его функции исполнял Президиум (пред. — А. Орозбеков; 1927—36).

ЦЕНТРАЛЬНЫЙ КОЛХОЗНЫЙ РЫНОК (ул. Шолокова). Открыт в 1929. Организована продажа ок. 75 наим. с.-х. продуктов. Рынок оснащен холодильными установками, камерой хранения, оказывает 10 видов дополнит. услуг (покупка у граждан излишков с.-х. продуктов, предоставление транспорта для доставки продуктов на рынок и др.). Общая пл. рынка ок. 2 га, торговых мест — 1600, из них в павильонах и на крытых столах — 1100; товарооборот более 35 млн. руб.

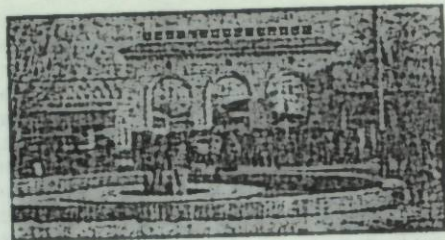

Главный вход Центрального колхозного рынка.

(1982). При Ц. к. р. функционирует цветочный рынок. В 1982 Ц. к. р. имел 3 филиала: продуктовый — в 7 мкр-не на терр. торгового центра «Ярмарка», продуктовый в мкр-не «Аламедин», скотофуражный по ул. Садаева.

ЦЕНТРАЛЬНЫЙ КОМИТЕТ КОМУНИСТИЧЕСКОЙ ПАРТИИ КИРГИЗИИ, ЦК Компартии Киргизии, высший руководящий орган Компартии в период между её съездами. Избирается на съездах Компартии республики и подотчётен им. Компетенция и функции ЦК Компартии Киргизии определены Уставом КПСС. В своей деятельности руководствуется Программой и Уставом КПСС, решениями съездов КПСС и Компартии Киргизии, пленумов ЦК КПСС и ЦК Компартии Киргизии. Руководит работой обкомов, гор., р-ных парт. орг-ций республики, проверяет их деятельность и систематически заслушивает отчёты обкомов, горкомов и райкомов партии; осуществляет подбор и расстановку руководящих кадров; созывает не реже 1 раза в 5 лет съезды Компартии Киргизии. Пленум ЦК Компартии Киргизии (собрание членов и кандидатов в члены ЦК) созывается не реже 1 раза в 4 месяца. Пленум избирает Бюро ЦК Компартии Киргизии, Секретариат ЦК для руководства парт. работой в промежутках между пленумами. На пленуме утверждаются председатель парт. комиссии, зав. отделами ЦК, редакторы его печатных органов («Советтик Кыргызстан», «Советская Киргизия» и др.). Рассмотрение текущих вопросов и проверка исполнения решений осуществляет Секретариат Центрального комитета Коммунистической партии Киргизии.

До образования ЦК высшим руководящим органом Компартии Киргизии был Киргизский областной комитет (Киробком) ВКП(б) (март 1925 — июль 1937). В связи с преобразованием Кирг. автономной республики в союзную (5 дек. 1936), областная парт. орг-ция была преобразована в Компартию большевиков Киргизии, на 1-м съезде к-рой (16 июня 1937) был избран ЦК Компартии Киргизии в составе 55 чл. и 11 канд. в чл. ЦК. На 17-м съезде Компартии Киргизии (20—22 янв. 1981) избран ЦК в составе 137 чл. и 63 канд. в чл. ЦК. Первые секретари Киробкома ВКП(б) и ЦК Компартии Киргизии: М. Д. Каменский (1925), Н. А. Узюков (1925—27), В. П. Шубриков (1927—29), М. М. Кульков (1929—30), А. О. Шахрай (1930—33), М. Л. Белоцкий (1933—37), М. К. Аммосов (1937—38), А. В. Вагов (1938—49), Н. С. Боголюбов (1949—52), П. Р. Раззаков (1952—61), Т. У. Усубалиев (с мая 1961).

Состав Бюро ЦК Компартии Киргизии: Т. У. Усубалиев, Т. Х. Кошоев, А. Д. Дуйшеев, В. А. Макаренко, А. К. Карыпкулов, А. Дж. Джумагулов, П. И. Наумов, П. М. Ходос, Н. Г. Минич, К. М. Молдобаев, А. М. Масалиев, Н. П. Ломов; кандидаты в чл. Бюро: Э. А. Абакиров, В. К. Долматов, Дж. Ч. Ташибекова.

Секретариат ЦК Компартии Киргизии: Т. У. Усубалиев, В. А. Макаренко, А. К. Карыпкулов, А. Дж. Джумагулов, П. И. Наумов (1983).

ЦЕНТРАЛЬНЫЙ КОМИТЕТ ЛЕНИНСКОГО КОМУНИСТИЧЕСКОГО СОЮЗА МОЛОДЕЖИ КИРГИЗИИ, ЦК ЛКСМ Киргизии, высший руководящий орган комсомола республики в период между съездами ЛКСМ Киргизии. Избирается на съездах и подчиняется им. Пленумы ЦК ЛКСМ Киргизии созываются не реже 3 раз в год. Избирают из своего состава Бюро ЦК для руководства работой комсомола между пленумами и Секретариат для текущей организац.-исполнит. работы. В составе ЦК 14 отделов и подразделений, в т. ч. Респ. штаб студенческих строительных отрядов, Респ. штаб трудовых отрядов старшеклассников, Бюро международного молодёжного туризма «Спутник» и другие. ЦК ЛКСМ Кир-

гизии осуществляет руководство пионерской орг-цией республики. При ЦК действуют обществ. органы: респ. штаб «Комсомольского прожектора», совет молодых специалистов, совет по работе с творч. молодёжью, совет ветеранов комсомола республики. Созданы Фр. зональная комсомольская школа, Музей истории Ленинского комсомола Киргизии. До образования ЦК высшим руководящим органом комсомола Киргизии было в 1925—26 Киргизское областное Оргбюро, в 1926—37 — Киробком ВЛКСМ, с 1937, в связи с преобразованием Кирг. автономной республики в союзную и преобразованием обл. комсомольской орг-ции в Ленинский Коммунистический Союз Молодёжи Киргизии, — ЦК ЛКСМ Киргизии. На 21-м съезде ЛКСМ Киргизии (1982) в состав ЦК был избран 131 чел. Ответственные секретари Киробкома комсомола и первые секретари ЦК ЛКСМ Киргизии: О. Э. Алиев (1925—26), С. Кульматов (1926—28), У. Бектенов (1928—30), М. Далбаев (1930—31), О. В. Джумаев (1931—34), Г. У. Ваязов (1934—35), П. С. Королёв (1935—36), К. Камбаров (1936—37), У. Бараканов (1937), Н. Чойтемиров (1937—38), А. С. Вирюков (1938—40), М. Ниязалиев (1940—41), К. Соронбаев (1941—42), Л. В. Андриенко (1942—44), Т. Тургунов (1944—45), М. Исаев (1945—48), С. Умурзаков (1948—50), С. Борбиев (1950—52), М. Абдыкулов (1952—55), Г. Джаманкулова (1955—58), В. Рыспаев (1958—60), К. Н. Кулматов (1960—65), С. Наматбаев (1965—68), М. Капаров (1968—72), А. А. Рысмендиев (1972—78), Т. С. Айтбаев (1978—82), О. Абдыкалыков (с 1982). Здание, в к-ром работает ЦК ЛКСМ Киргизии, находится по просп. Дзержинского, 57.

ЦЕНТРАЛЬНЫЙ СКВЕР. Заложён в 1933—38. Автор планировки — В. Уитц. Пл. 2,1 га. Расположен юж. Центральной площади. На В. к нему примыкает Дубовый сквер. Ц. с. имеет форму прямоугольника, разделённого на части аллеями. Композиционной осью является широкая аллея, проходящая по центру и решённая в виде партера. В центре сквера — декоративный фонтан. Вход в сквер со-

стороны Центр. площади оформляют зелёные беседки. У входа установлен памятник К. Марксу и Ф. Энгельсу. Произрастает св. 50 видов и форм деревьев и кустарников: форзиция, багрянник канадский, катальпа бигониевая, каштан, айлант, дуб, софора, сосна и др.; 14% — хвойные растения. Партер оформлен ковровыми клумбами с использованием нац. орнамента. В 1964—65 реконструирован по проекту арх. Е. Писарского.

ЦЕНТР ПО ИЗУЧЕНИЮ И КОНТРОЛЮ ЗАГРЯЗНЕНИЯ ПРИРОДНОЙ СРЕДЫ Фрунзенский (ул. Карасуйская, 1). Организован в 1980, является частью общегос. службы наблюдений и контроля за уровнем загрязнения окружающей природной среды. Служба располагает сетью наблюдений и контроля за состоянием атмосферного воздуха, поверхностных вод, почвы; информирует сов. и парт. органы, предприятия; способствует принятию мер, снижающих степень загрязнения воздуха, рек и водоёмов. Контроль и наблюдение за уровнем загрязнения воздуха во Фрунзе производится ежедневно на 6 стационарных пунктах отбора проб воздуха, расположенных вблизи пром. объектов, на автомагистралях и в мкр-нах.

ЦЕНТР СТАНДАРТИЗАЦИИ И МЕТРОЛОГИИ Киргизский (ул. Панфилова, 197). Созд. в 1977 на базе Кирг. респ. лаборатории гос. надзора за стандартами и измерительной техникой. Осуществляет гос. надзор за внедрением, соблюдением стандартов, технич. условий и метрологич. обеспечением произ-ва во всех отраслях нар. х-ва Кирг. ССР, проводит организац.-методич. работу и оказывает практич. помощь предприятиям и орг-циям по вопросам повышения эффективности произ-ва и улучшения качества продукции с использованием средств и методов стандартизации, аттестации, метрологии и управления качеством продукции. Имеет широкую терр. и отраслевую сеть служб стандартизации и метрологии. В 1982 функционировали головная и базовая орг-ции метрологич. службы, 28 респ. базовых орг-ций по стандартизации и метрологии, 200 служб стандартизации и метрологии на предприятиях. При центре дей-

ствуют павильон «Стандарты и качество» на ВДНХ Кирг. ССР (с 1968) и Фр. подразделение Всес. ин-та стандартизации и метрологии (с 1967), на базе к-рого ежегодно повышают квалификацию 300—400 специалистов нар. х-ва республики. На пром. предприятиях применяется более 5 тыс. стандартов и технич. условий, из них ок. 1 тыс. — республиканских. 15,1% общего объёма пром. продукции города выпускается с Гос. знаком качества (1. I 1983).

ЦИРК Фрунзенский государственный (ул. Иваницына, 119). Впервые представления гастрольного Ц. горожане увидели в нач. 20 в. С нач. 30-х гг. во Фрунзе действовал Ц. шапито. В нач. 40-х гг. для Ц. было построено здание на нынешней ул. Кирова. В конце 60-х гг. это здание было снесено (на его месте построен Дом политпросвещения). В нач. 70-х гг. функционировал Ц. шапито. В 1962 была создана первая цирковая труппа, подготовившая программу «Молодая Киргизия». Рук. и реж.-постановщик — Е. Джаныбеков. Первое представление кирг. Ц. состоялось 20 окт. 1963. В 1967 образована новая программа «Цвети, Киргизия, родная». В 1969 обе программы объединились под общим названием «Молодая Киргизия». 1979—80 при Фр. Ц. действовала студия циркового ис-ва. В 1980 впервые состоялась премьера театрализованного тематич. представления «Эхо Ала-Тоо», в программу к-рого вошли: «Легенда», «Исык-Куль», «Селкинчек», «Шамдагайлар», аттракцион «Экзотическая фауна Киргизии» и др. (премия ЛКСМ Киргизии, 1980). В подготовке программы принимали участие М. Вайджиев, Н. Давлесов и другие деятели культуры. Коллектив гастроллировал во мн. городах СССР (конный номер «Шумкар» был показан в Финляндии в 1979). В составе труппы 57 чел.: Э. Мамытбеков, К. Варзиев, К. Арботоев и др. Худ. рук. — С. Урманбетов (с 1982). В системе Союзгосцирка выступают А. Джумалиев («Па-де-де на верблюдах»), К. Иманалиев («Шпрунт-канат»; гастроллировал в 1981 на Кубе) и др. Совр. здание Ц. построено в 1976 (арх. Л. Сегал, И. Щадрин, А. Нежурин; премия Сов. Мин. СССР за выдающиеся

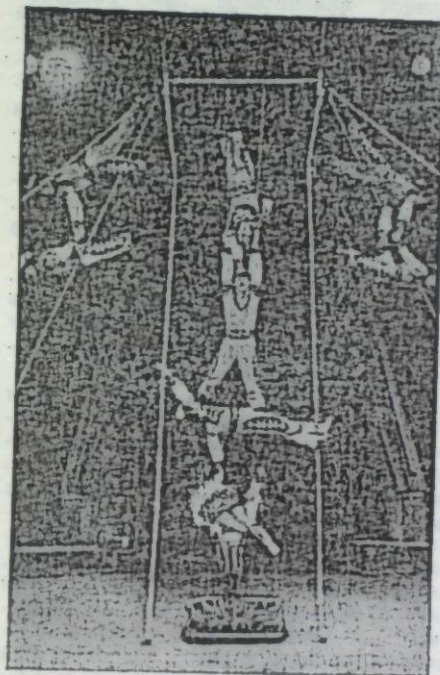

На арене цирка. Фрагмент номера «Шамдагайлар» («Ловки»). Руководитель — Э. Мамытбеков.

проекты и стр-во по ним, 1978); выполнено в форме диска диаметром более 70 м, высотой св. 20 м; сборный купол, не имеющий поддерживающих его колонн, смонтирован из 140 железобетонных секций. Зрит. зал на 2 тыс. мест. Во Фр. Ц. выступают сов. и иностранные артисты циркового ис-ва. В 1982 Ц. посетило ок. 800 тыс. чел.

Ч

«ЧАЛКАН», сатирич. журнал ЦК Компартии Киргизии (редакция: ул. Первомайская, 63). Осн. в 1955, из-

даётся на кирг. языке, выходит ежемесячно. Популярные рубрики: «По следам наших выступлений», «Найду и обожгу», «Что народ говорит», «Из народной казны», «Это не мелочь» и др. Тираж 112 тыс. экз. (1983).

«ЧАТЫР-КЕЛ», ширококранный кинотеатр (ул. Душанбинская, 20). Открыт в Ботаническом массиве в 1967. Зрительный зал на 600 мест. Действует кино клуб «Подросток и закон». В 1982—610 тыс. зрителей.

ЧЕТВЕРТЫЙ МИКРОРАЙОН. Расположен в юго-вост. части города в пределах ул. Койбагарова, Калининской набережной, Дубовой и просп. К. Маркса. Сформирован в 1966—73. Застроен 4-этажными крупнопанельными жилыми домами серии 1-164. В 1972—73 построены 2 9-этажных каркаснопанельных жилых дома. Имеются ср. школа, торговый центр «Айдын-Кел». Терр. мкр-на 31,2 га, нас. св. 8 тыс. чел. Авторы проекта — арх. Г. Оганесян, Л. Левинская и др.

ЧЕТВЕРТЫЙ ПЯТИЛЕТНИЙ ПЛАН развития нар. х-ва Фрунзе (1946—50). Разработан на основе Закона о пятилетнем плане восстановления и развития нар. х-ва Кирг. ССР на 1946—50, принятого 11-й сессией Верховного Совета Кирг. ССР (авг. 1946). Гл. задача — завершение начатой в 1946 послевоенной перестройки и дальнейшее развитие нар. х-ва города. За пятилетку построены и вступили в строй действующих ремонтно-механич. и асфальтобетонный з-ды, Аламединская ГЭС № 2, деревообрабатывающий комбинат, ф-ка модельной обуви, введена в эксплуатацию 1-я очередь хлопкопрядильной ф-ки. Стр-во новых и реконструкция существовавших предприятий проходили на основе внедрения новой техники, механизации трудоёмких работ, при широком развёртывании социалистич. соревнования. В 1947 на предприятиях Фрунзе численность новаторов и передовиков произ-ва возросла по сравнению с 1946 на 30%, ок. 8 тыс. новаторов произ-ва выполнили по 2 и больше годовые нормы. В 1950 план выпуска валовой продукции пром-тью города выполнен на 105,2%; по сравнению с 1946 выпуск продукции увеличился на 64,4%. На благо-

устройство города было ассигновано более 13 млн. руб. (1948). В конце 1950 утверждён план реконструкции города. В 1950 работали: 41 общеобразоват. школа, где обучались 25 164 чел., респ. партшкола, 3 вуза, Учительский ин-т, 11 средних спец. уч. заведений. В окт. 1950 созд. *Институт истории партии* при ЦК Компартии Киргизии — филиал Института марксизма-ленинизма при ЦК ВКП(б).

ЧЕМОЧСКОЕ ГОРОДИЩЕ. Расположено в 2 км к В. от с. *Ленинское*, на левом берегу р. Чу. Состоит из центр. укрепления прямоугольной формы 170×340 м и многочисл. построек, находившихся за его пределами. Постройки окружены длинной стеной, укрепленной башнями по периметру. Пл. городища 4—5 км². Время существования 7—12 вв. В округе городища было ещё 4 поселения — крепости 9—12 вв. Мощные оборонит. сооружения, хорошо продуманная планировка Ч. г. позволяют предположить, что оно являлось одним из военно-адм. центров Чуйской долины. Находки представлены глиняной посудой. Обследовано в 1954 П. Н. Кожемяко. Материалы хранятся в Историч. музее.

ЧОН-АРЫК, пригородное село в Аламединском р-не. Расположено в 10 км к Ю.-З. от гор. ж.-д. вокзала, на терр. с-за им. XXIII партсъезда. Центр Чонарыкского сельсовета. Ведущая отрасль х-ва — семеноводство. Нас. 3,5 тыс. чел. (1983). Имеется клуб, ср. школа, б-ка, амбулатория.

ЧОН-ТАШ, лыжно-оздоровительная база. Расположена в предгорьях Киргизского Ала-Тоо, в 30 км к Ю. от Фрунзе. Открыта в 1963, реконструирована в 1980. Склоны гор используются для занятий горнолыжным спортом. В летнее время здесь проводятся занятия по баскетболу, волейболу, ручному мячу, футболу, настольному теннису. Является также популярным местом отдыха горожан. Располагает гостиницей на 180 мест, пунктом проката, столовой на 200 посадочных мест, медпунктом.

ЧУ, река, протекающая по Северу Киргизии и Югу Казахстана; в прошлом — правый приток р. Сыр-Дарьи. Дл. 1 030 км, пл. басс. 67,5 км². Образуется при слиянии рр. Джоон-

Арык и Кочкор. В Чуйской долине принимает многочисл. притоки. В низовьях, постепенно уменьшаясь, превращается в цепочки озёр и пересыхает в песках Моюн-Кум, не доходя до р. Сыр-Дарьи. Питание — снегово-ледниковое, значительна доля и подземных вод. Половодье наступает в весенне-летнее время, межень — зимой. Среднегодовой расход воды после слияния с р. Чон-Кемин 52,5 м³/с, макс. — 267 м³/с, миним. — 4,3 м³/с, ср. мутность воды 150 г/м³/с. Часть вод Чу используется для орошения зелёных насаждений Фрунзе и земель пригородных х-в.

ЧУЙСКАЯ ДОЛИНА, часть долины р. Чу в её среднем течении, от Боомского ущелья до вост. окраины песков Моюн-Кум, ограниченная Чу-Илийскими горами и Киргизским Ала-Тоо. Вост. часть (до р. Аспара) — в пределах Кирг. ССР, остальная — на терр. Каз. ССР. Дл. ок. 250 км, шир. от 10—15 км на Ю.-В. до 100 км на С.-З. Выс. над ур. м. 500—1 300 м. В геологич. отношении — синклиналиный прогиб, выполненный мезо-кайнозойскими рыхлыми и слабосцементированными отложениями, к-рые сверху прикрыты глинными, песчано-галечниковыми наносами р. Чу и её левых притоков. Климат континент., с жарким сухим летом, умеренно холодной зимой. Осадков 250—500 мм в год, выпадают гл. образом весной. Безморозный период 180 дней. Осн. водная артерия — р. Чу. Богата и подземными водами. Естеств. ландшафты — пустыни, полупустыни и сухие степи на серозёмных и серо-бурых почвах — сильно преобразованы, на орошаемых землях — культурные ландшафты. Нarezана сложной системой ирригац. каналов, созд. многочисл. пруды и водохранилища. Самая густонаселённая часть Киргизии с развитым промышл. и с.-х. произ-вом. Осн. культуры земледелия: сахарная свёкла, зерновые, кормовые, овощные; осн. отрасли жив-ва: скотоводство, свиноводство, птицеводство, оленеводство. В Ч. д. расположена столица республики — Фрунзе, гг. Токмак, Кара-Валта, пгт Кант, многочисл. сёла, а также городища: Вурана, Шиш-Дөбө, Сарыг, Суяб, Карран-Жуван и др.

ЧУНКУРЧАК, живописная горная долина на сев. склоне Киргизского Ала-Тоо между Аламединским и Алаарчинским ущельями. Расположена на меридиане Фрунзе. Дл. 26 км, пл. 97 км². Устье долины на выс. 1 300 м над ур. м., самая высокая точка окружающих гор 4 875 м над уровнем моря. В верховьях долины имеются 4 ледника общей пл. 12,8 км². Самый крупный — ледник Шопокова. Река Чукурчак, протекающая по долине, является левым притоком р. Аламедин. На одном из её левых притоков в 2—3 км к Ю.-З. от с. Татыр имеется водопад под названием «Голубиний водопад». Выс. его 20—25 м, в летние дни расход воды примерно 50—70 л/с, зимой пересыхает. На крутых скалах вокруг него гнездятся дикие голуби. Это излюбленное место отдыха горожан. Долина изобилует и выходами подземных вод в виде источников; покрыта растительностью, представляющей весь спектр высотной зональности сев. склона Киргизского Ала-Тоо от сухих предгорий до альпийских лугов высокогорья. Широкое распространение получили здесь высокогорные луга на выс. от 1 800 до 2 300 м над ур. м., используемые как сенокосные угодья.

ЧУИР, см. *Строительство Чуйской оросительной системы.*

Ш

ШАМПАВНИКОМБИНАТ Фрунзенский (просп. Мира, 48). Созд. в 1957 на базе винзавода (1949) и комбината шампанских вин (1953). Выпускает шампанское 6 наим., вино виноградное 30 наим., коньячный спирт, сброженно-спиртованные соки, плодово-ягодные, виноградные виноматериалы. В 1969 реконструирован участок отделки, в 1970 — участок розлива шампанского; в 1972 созд. биохимич. цех (в 1981 коньячное произ-во передано ликёро-коньячному комбинату).

В 1957 выпускалось 240 тыс. бутылок шампанских вин с 3-летней выдержкой бутылочным методом, с 1970 — до 2,5 млн. бутылок непрерывным способом в бродильных акратофорах, в 1982—5,1 млн. бутылок. Выпуск виноградных вин в 1982 составил 1,5 млн. дал; 27,8% продукции — улучшенного качества. Шампанские и виноградные вина удостоены 23 золотых, серебряных и бронзовых медалей ВДНХ СССР и международных конкурсов, в т. ч. золотых медалей — «Советское шампанское» (Вудапешт, 1958), «Мускат фиолетовый» (Вудапешт, 1960; София, 1966), «Киргизстан» (Ялта, 1970). Кол-во работающих на 1. I 1982 — 454; 201 ударник и 11 коллективов коммунистического труда; 21 чел. удостоен правительственных наград. Имеет библиотеку, здравпункт, детский сад.

ШВЕЙНАЯ ФАБРИКА «40 ЛЕТ ОКТЯБРЯ» Фрунзенская (Ленинский просп., 147). Созд. в 1941 на базе эвакуированной из Харькова швейной ф-ки им. Осоавиахима. В годы Вел. Отечества войны шила обмундирование для Красной Армии. С 1957 — ф-ка «40 лет Октября». В 1958 построены новые производств. корпуса. Выпускает 44 наим. швейных изделий для детей и женщин: платья, пальто, куртки и др. Выпущено товарной продукции в 1958 на 8,3 млн. руб., в 1975 — на 35,4, в 1982 — на 52,2 млн. руб.; 41,7% продукции — с Гос. знаком качества. Швейные цеха специализированы по ассортименту и видам тканей. Оснащена быстроходными и специальными машинами. Награждена орденом Трудового Красного Знамени (1976), является предприятием высокой культуры производства с 1966, с 1977 — предприятие коммунистич. труда. Кол-во работающих на 1. I 1982 — 2 320; 1 696 ударников, 42 коллектива коммунистич. труда; награждённых орденами и медалями СССР — 106. На ф-ке трудятся инициаторы движения «За пятилетку — две пятилетки» швей-мотористки Е. В. Соломатина, К. Сагынбаева и др. Работнице ф-ки А. Айткуловой (ныне пенсионерка) присвоено звание Героя Социалистич. Труда (1966). Имеет 2 б-ки, пионерский лагерь, базу отдыха на



В раскройном цехе швейной фабрики «40 лет Октября».

оз. Иссык-Куль, 3 детских дошкольных учреждения.
ШВЕЙНОЕ ПРОИЗВОДСТВЕННОЕ ОБЪЕДИНЕНИЕ ИМЕНИ ВЛКСМ, Фрунзенское ш. п. о. им. ВЛКСМ. Мин-ва лёгкой пром-ти Кирг. ССР. Созд. в 1976. Филиалы — Пржевальская, Таласская швейные ф-ки. Головное предприятие (просп. им. 50-летия Кирг. ССР, 362) созд. в 1933 как гос. швейная ф-ка № 1 на базе гос. швейной мастерской Горпромтреста. С 1947 — им. ВЛКСМ. Выпускала бельё, платья, мужские костюмы, спецовки, в годы Вел. Отечества, войны шила обмундирование для Красной Армии. В 1981 сдан в эксплуатацию новый произв.-адм. корпус. Выпускает мужскую и детскую верхнюю одежду из шерстяных

Здание головного предприятия швейного производственного объединения им. ВЛКСМ.

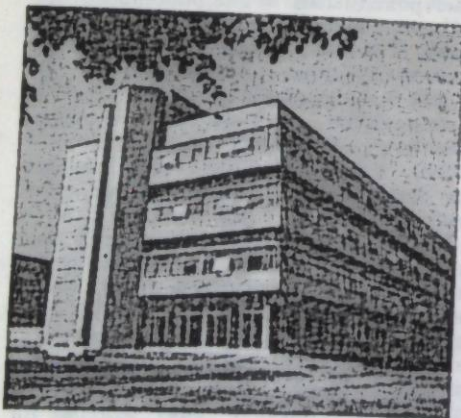

и синтетич. тканей. В 1975 выпущено товарной продукции на 13,4 млн. руб., в 1982 — на 17,436 млн. руб. (в действующих ценах); 46,9% продукции — с Гос. знаком качества. Кол-во работающих на 1. I. 1982 — 1 009; 595 ударников и 15 коллективов коммунистич. труда; 58 чел. удостоены правительств. наград. Имеет 2 детских сада, клуб, б-ку.
ШВЕЙНОЕ ПРОИЗВОДСТВЕННОЕ ОБЪЕДИНЕНИЕ «1 МАЯ», Фрунзенское ш. п. о. «1 Мая» Мин-ва лёгкой пром-ти Кирг. ССР. Созд. в 1976. Объединяет бывшую швейную ф-ку «1 Мая» (ул. Советская, 201) — головное предприятие и бывшую ф-ку «Красный швейник» (с 1973) и швейную ф-ку с. Чалдовар (с 1976). Выпускает женские платья и мужские сорочки 15 наим., в т. ч. 9 детских, из шёлковых, хл.-бум. тканей и трикотажных полотен. Ф-ка «1 Мая» созд. в 1928 как швейный цех артели «1 Мая», в составе к-рой были кондитерский, сапожный, столярный и слесарный цеха. В 1941—45 работал в осн. швейный цех, изготавливались изделия для фронта, в послевоенные годы — швейный и трикотажный цеха. К 1959 построено новое здание артели, созд. швейные цеха. В 1961 объединена с артелью «4-я пятилетка», переименована в ф-ку «1 Мая». До 1968 выпускала ок. 130 наим. разл. швейных изделий, с 1968 — лёгкое платье. В 1982 изготовлено сорочек 828 тыс. шт., платьев — 2 007 тыс. шт., изделий с Гос. знаком качества — 23,4%. Кол-во работающих в объединении на 1. I. 1982 — 2 419; 1 185 ударников, 24 коллектива коммунистич. труда; награждённых орденами СССР — 12. В объединении трудится Герой Социалистич. Труда швея М. Сыдыкова.

ШЕСТАЯ ГОРОДСКАЯ КЛИНИЧЕСКАЯ БОЛЬНИЦА (ул. Джантошева, 177). Открыта в 1962 как поликлиника со стационаром на 50 коек. Имеет 3 отделения (терапевт., кардиологич., неврологич.) на 300 коек (1. I. 1982). На базе отделений работают кафедры мед. ин-та. При больнице действует поликлиника и её филиал (5-й мкр-п).

ШЕСТОЙ МИКРОРАЙОН. Расположен в юго-вост. части города в гра-

ницах: строящийся канал ЮВЧК, набережная р. Аламедин, одиннадцатый микрорайон; юго-вост. граница совпадает с границей города. Застроен 4-этажными крупнопанельными жилыми домами серии 1-464, строятся 5- и 9-этажные крупнопанельные дома серии 105. Терр. мкр-на 69 га, нас. 20 тыс. чел. (1. I. 1982). Авторы проекта — арх. Г. Оганесян, В. Тычинский, И. Лихтерев и др.
ШЕСТОЙ ПЯТИЛЕТНИЙ ПЛАН развития нар. х-ва Фрунзе (1956—60). Разработан в соответствии с решениями 8-го съезда Компартии Киргизии (январь 1956) и Директивами 20-го съезда КПСС (февраль 1956). Гл. задача — дальнейшее развитие гор. х-ва, повышение жизненного уровня трудящихся. За пятилетку капитальные вложения в нар. х-во города возросли в 2,3 раза по сравнению с 5-й пятилеткой и составили 226 млн. руб. Построены 32 новых промышленных объекта, среди них: швейная ф-ка «40 лет Октября», новый произв. корпус обувной ф-ки, з-д физических приборов и другие. Предприятиями освоено производство свыше 60 новых видов продукции. В 1960 в движении рационализаторов участвовало более 5 тыс. чел. От внедрения внебюджетных имп. рац. предложений получено св. 29 млн. руб. экономии. Построены: радиотелевизионный передающий центр, 6 кинотеатров на 2,1 тыс. мест, 12 общеобразоват. школ на 5 720 ученич. мест, дошкольных учреждений на 2 846 мест, больниц на 634 койки, жилья пл. 598 тыс. м². В 1960 насчитывалось 36 массовых б-к, 22 клубных учреждения, 4 театра, 4 музея. Выпущено 838 книг общим тиражом 4 937 тыс. экз. В 6-й пятилетке (1958) был разработан перспективный Ген. план развития города.
ШКОЛА ВЫСШЕГО СПОРТИВНОГО МАСТЕРСТВА Республиканская (ул. Фрунзе, 503). Открыта в 1962. Готовит квалифицированных спортсменов по 7 видам спорта: классич. борьба, велоспорт на треке, велоспорт на шоссе, лёгкая атлетика, стрельба пулевой, стрельба стендовая, фехтование. В 1983 занимались 338 спортсменов. К 1983 в школе подготовлено 5 засл. мастеров спорта СССР, 40 мастеров спорта СССР междунар.

класса, более 500 мастеров спорта СССР. Среди воспитанников школы были чемпионы 22-х Олимпийских игр А. Мелентьев, Т. Колпакова, бронзовый призёр Олимпиады-80 С. Джуманазаров и др.
ШКОЛЫ ОБЩЕОБРАЗОВАТЕЛЬНЫЕ. Первое уч. заведение общеобразовательного типа было открыто в Пишпекке в 1879 (см. Учреждения народного просвещения в Пишпекке). В 1914—15 в городе действовали 4 уч. заведения (439 уч-ся), из них 2 начальных (219 уч-ся), 1 неполное среднее (120 уч-ся), 1 среднее (100 уч-ся). После Вел. Октябрьской социалистич. революции сложилась новая, советская система нар. образования. В 1927—28 во Фрунзе работали 15 школ, в к-рых обучались 3,2 тыс. детей. В 1940/41 уч. г. в гор. сети нар. образования было 34 школы с 21,5 тыс. уч-ся, в т. ч. 18 средних, 8 неполных средних, 6 начальных и 2 школы для детей с дефектами развития. В конце 60-х гг. начальные общеобразоват. школы были закрыты, кол-во неполных ср. школ сократилось, число вечерних и заочных школ, дающих ср. образование, возросло. Позже стали создаваться школы и классы с углублённым изучением предметов. В 1982/83 уч. г. имелась 81 общеобразоват. школа разл. типов (76,3 тыс. уч-ся разл. национальностей), в т. ч. 69 дневных (70,5 тыс. уч-ся). Среди них базовая школа НИИ педагогики — *Экспериментальная средняя школа № 5* (с кирг. яз. обучения); ср. школы № 38, 39, 53, 64, 50, школы-интернаты № 1 и № 4, resp. спец. школы-интернаты: муз. профиля им. М. Абдраева, спорт. профиля им. Н. К. Крупской — все с параллельным обучением на кирг. и рус. яз. Действовали 12 вечерних и заочных (в т. ч. 1 респ.) школ (6,2 тыс. уч-ся). В 54 дневных школах организованы группы продлённого дня, к-рые в 1982 посещали 15,3 тыс. детей, или 26,3% от общего числа уч-ся 1—8 классов. В 7 дневных школах изучаются по углублённой программе отдельные предметы: физика и математика (ср. школы № 5, 9, 61), иностранные языки (французский — ср. школа № 6, немецкий — № 23, английский — № 13, 37). Имеются клас-

сы с углубленным изучением истории (ср. школа № 2), химии (№ 28, 61), рус. яз. (ср. школа № 5) и др. В школах города созд. 62 спец. спорт. класса (1 800 уч-ся). Общее ср. образование (наряду со специальным) дают также профессионально-технические училища и техникумы.

•ШУРА-И-ИСЛАМ• (араб. — «Совет ислама» или «Исламистский совет»), Пишпекское отделение контрреволюц. орг-ции в Туркестане в 1917—18. Возникло в апр. 1917. Являясь фактич. представителем Туркестанского к-та Временного пр-ва, эта орг-ция действовала в тесном союзе с местными орг-циями меньшевиков и эсеров. «Ш.» боролась за сохранение старых порядков, за нац.-религиозную автономию Туркестана. Действуя в сговоре с российской и иностранной контрреволюцией, была вдохновителем басмачества. После образования Пишпекского уездного комиссариата по нац. делам (18 авг. 1918) пишпекское отделение «Ш.» было ликвидировано.

•ШЫНУЭДИ ЧИ• («Знамя Октября»), газета, орган ЦК Компартии Киргизии, Верховного Совета и Совета Министров Кирг. ССР (редакция: ул. Кирова, 193). Осн. в 1932 как «Дун хуощир» («Искра Востока»), с 1957 — «Суляи хуэйзу бо» («Газета советских дунган»), с 1958 носит нынешнее название. Издаётся на дунганском яз., выходит 2 раза в неделю. Популярные рубрики: «Постановления ЦК КПСС — в жизнь», «Партийная жизнь», «Коммунист и его дело», «Забота о человеке труда», «Сельская новь» и др. Тираж 4 тыс. 532 экз. (1983).

мышл. предприятий, из них 28 размещены во Фрунзе. В окт. 1941 сюда прибыл из г. Осипенко з-д с.-х. машиностроения, к-рый был объединён с Фр. механич. з-дом, и на их базе был созд. сельскохозйственного машиностроения завод. В дек. 1941 перебазировалась во Фрунзе Харьковская швейная ф-ка им. Осоавиахима и уже в марте 1942 дала первую продукцию. В окт. 1941 начала действовать кенафная прядильно-ткацкая ф-ка, созд. в результате слияния Фр. и Одесской им. Хворостина пенько-джутовых ф-к, и др. Кроме того, во Фрунзе были размещены Биологич. отделение АН СССР, Ленинградский гос. ин-т физической культуры им. П. Ф. Лесгафта и др. научные и уч. заведения. Вместе с предприятиями и учреждениями во Фрунзе было эвакуировано ок. 23,8 тыс. чел. Приёмом, размещением и трудоустройством эвакуиров. населения руководил уполномоченный Совета эвакуации СССР по Киргизии. Были созд. р-ные, гор., обл., а затем и респ. комиссии по делам эвакуированных. В конце Вел. Отечеств. войны все научные и уч. заведения, большинство промышл. предприятий реэвакуированы.

ЭКОНОМИКИ ИНСТИТУТ АН Кирг. ССР (Ленинский просп., 165 а). Осн. в 1956 на базе Отдела экономики (1954) АН Кирг. ССР. Осн. направления научных исследований: регион. проблемы развития производит. сил и совершенствование произв. отношений; прогнозирование комплексного использования природных ресурсов и формирование терр.-произв. комплексов; социально-экон. проблемы использования трудовых ресурсов, эффективности капит. вложения и научно-технич. прогресса, совершенствования хоз. механизма. Исследуются проблемы комплексного использования минерально-сырьевых, гидроэнергетич. и земельно-водных ресурсов Иссыккульской обл. и Чуйской долины, составляется комплексная программа научно-технич. прогресса в Киргизии на 20 лет (с разбивкой по пятилеткам). Осн. результаты исследований по экономике с. х-ва содержатся в сб. «Вопросы экономики сельского хозяйства Киргизии», в кн. «Пути повышения

рентабельности животноводческих совхозов Киргизии» и в др. изданиях. В составе ин-та 4 сектора, 12 отделов. На 1. I 1982 — 103 сотрудника, из них 79 научных (в т. ч. 5 д-ров, 29 канд. наук). Деятельность ин-та связана с именами учёных: Д. А. Алышбаева, К. О. Оторбаева, Д. С. Лайлиева, А. М. Молдокулова, Е. П. Черновой, В. А. Аламанова и др. ЭКОНОМИКИ И ОРГАНИЗАЦИИ СЕЛЬСКОХОЗЯЙСТВЕННОГО ПРОИЗВОДСТВА ИНСТИТУТ, Киргизский научно-исследовательский институт экономики и организации сельскохозяйственного производства, КиргНИИЭОСХП Мин-ва с. х-ва Кирг. ССР (ул. Киевская, 39). Осн. в 1980 на базе отраслевых отделов экономики Кирг. научно-производств. объединения (НПО) по жив-ву, НПО по земледелию, НИИ почвоведения, и.-и. технологич. ин-та пастбищ и кормов, респ. центра НОТ и Ин-та экономики АН Кирг. ССР. Осн. направления научных исследований: интенсификация и повышение эффективности развития, размещения и специализации с.-х. произ-ва; экон. обоснование рациона. форм и проблем дальнейшего развития межхоз. кооперации и агропромышл. интеграции; проблемы дальнейшего совершенствования планирования, управления, внутрихоз. расчёта, организац. нормирования и оплаты труда; проблемы себестоимости с.-х. продукции; экон. проблемы с. х-ва Иссыккульско-Чуйского терр.-произв. комплекса; повышение эффективности мелнирируемых земель и использование водных ресурсов в мелнирации. Научные труды выпускаются с 1981. В составе ин-та 5 отделов, 11 секторов. На 1. I 1982 — 120 сотрудников, из них научных — 66 (в т. ч. 1 д-р, 16 канд. наук). Деятельность ин-та связана с именем А. У. Орузбаева и др. ЭКОНОМИКИ И ЭКОНОМИКО-МАТЕМАТИЧЕСКИХ МЕТОДОВ ПЛАНИРОВАНИЯ ИНСТИТУТ, Научно-исследовательский институт экономики и экономико-математических методов планирования, НИИЭМП Госплана Кирг. ССР (просп. Дзержинского, 53 а). Осн. в 1970 на базе и.-и. лаборатории экономики и организации произ-ва (1965). Является главным и.-и. учреждением по обос-

нованию перспектив экон. и социального развития республики, совершенствованию структуры производит. сил, их размещения, по созданию автоматизиров. системы обработки данных. Ин-том готовится проект формирования и развития Иссыккульско-Чуйского терр.-произв. комплекса, разработаны схемы развития и размещения производит. сил Кирг. ССР на 1971—80 и на период 1976—90, явившиеся научной базой для составления долгосрочных и пятилетних планов экон. и социального развития республики. На 1. I 1982 в ин-те 153 сотрудника, из них 132 научных (в т. ч. 20 канд. наук). Деятельность ин-та связана с именами учёных: К. О. Оторбаева, К. А. Сооданбекова, А. Дж. Термечикова и др. Здание ин-та построено в 1978 (арх. Ы. Ишенов).

•ЭКРАН•, ежемесячный рекламный журнал Гос. комитета по кинематографии Кирг. ССР (редакция: ул. Первомайская, 63). Осн. в 1957 как ж. «На экране Киргизия», с 1965 носит нынешнее название. Издаётся на кирг. и рус. языках. Популярные рубрики: «Советские художественные фильмы», «Зарубежные художественные фильмы», «Научно-популярные фильмы» и др. Тираж 6 тыс. экз. (1983).

ЭКСПЕРИМЕНТАЛЬНАЯ СРЕДНЯЯ ШКОЛА № 5 им. А. С. Пушкина (ул. Токтогула, 68). Созд. в 1926. Первая в городе школа с кирг. языком обучения. В 1926 в ней обучалось 67 детей и работали 6 педагогов. В 1982/83 уч. г. — 1 988 уч-ся, 91 учитель, среди к-рых 3 засл. учителя республики, 21 отличник нар. образования Кирг. ССР и отличник просвещения СССР. Деятельность школы связана с именами педагогов: В. Койчуманова, К. Каримова, М. А. Рудакова, К. Аюповой, Ш. Шаменово и др. Является базовой школой НИИ педагогики. Действуют классы с углубленным изучением математики и рус. яз. В 1981 для школы был построен новый комплекс зданий. Кроме уч. кабинетов, имеются мастерские, технич. центр (малая телестудия), актовый и спорт. залы, бассейн. В пришкольном интернате проживают 320 уч-ся из отдалённых р-нов республики.



ЭВАКУИРОВАННЫЕ ВРЕМЕННО ПРОМЫШЛЕННЫЕ ПРЕДПРИЯТИЯ И УЧРЕЖДЕНИЯ ВО ФРУНЗЕ. С июля 1941 по дек. 1942 в Киргизию было эвакуировано 66 крупных про-

ЭКСПЕРИМЕНТАЛЬНЫЙ РЕМОНТНЫЙ ЗАВОД Фрунзенский (ул. Ю. Фучика, 9). Созд. в 1926 как механические мастерские кооператива «Интергельпо». В 1944 предприятие «Интергельпо» становится государственным. В знак интернацион. дружбы пр-во Чехословакии передало коллективу з-да на вечное хранение знамя ЧССР (1957). Построены и введены в строй новые цеха в нач. 50-х гг. В 8—10-й пятилетках реконструированы кузнечно-прессовое, моторное и др. произ-ва. Осуществляет капитальный ремонт двигателей с.х. техники, металлорежущих станков, электромоторов, автотракторного электрооборудования, производит слесарно-монтажный инструмент, универсально-расточные станки, ленточные конвейеры для зерноскладов и др. В 1942 выпущено товарной продукции на 90 тыс. руб., в 1975 — на 12,3 млн., в 1981 — на 16,2 млн. руб. Продукция з-да экспортируется в 26 стран мира. Награжден орденом Трудового Красного Знамени (1976), с 1971 носит звание предприятия высокой культуры производства. Кол-во работающих на 1. I 1982—1 726; 814 ударников коммунистич. труда; награжденных орденами СССР — 31. Имеет 2 библиотеки, медпункт, пионерский лагерь, детский сад, клуб со спортивным залом, базу отдыха на оз. Иссык-Куль.

«ЭЛ АГАРТУУ», ежемесячный научно-пед. и методич. журнал Мин-ва просвещения Кирг. ССР (редакция: ул. Воконбаева, 191). Первый номер вышел в свет 5 мая 1928. Первоначальное название — «Жаңы маданият жолунда» («На пути к новой культуре»), с 1932 — «Маданий майдан» («Культурный фронт»), с 1938 — «Окутуучуларга жардам» («В помощь преподавателю»), с 1959 — «Мугалимдерге жардам» («В помощь учителя»), с 1972 носит нынешнее название. Надаётся на кирг. языке. Популярны рубрики: «Организация народного образования», «Учителям — из арсенала науки», «Методика преподавания», «Начальные классы», «Кругозор», «Советский образ жизни» и др. Тираж 25 тыс. экз. (1983). Награжден орденом «Знак Почёта» (1978).

ЭЛЕКТРОВАКУУМНОГО МАШИНОСТРОЕНИЯ ЗАВОД, Фрунзенский опытный завод электровакуумного машиностроения (ул. Кызылординская, 1 а). Созд. в 1964 на базе з-да «Красный металлист», как электротехнич. з-д. С вводом нового корпуса в 1965 (ул. Камчатская, 19) з-д располагается на 2 терр. С 1968 — наст. название. Выпускает технологич. оборудование для электротехнич. пром-ти (с 1965), светотехнич. продукцию для пром-ти и с. х-ва

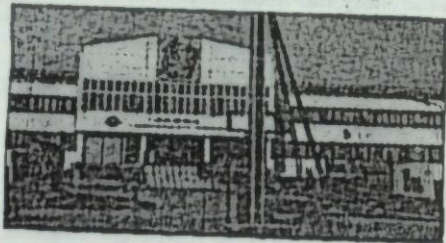

Проходная завода электровакуумного машиностроения.

(с 1973), товары культурно-бытового назначения (бытовые светильники, стиральные машины «Киргизия»); до 1973 изготавливал газовые плиты. Объём товарной продукции в 1982 по сравнению с 1965 возрос более чем в 20 раз; 24,8% продукции выпускается с Гос. знаком качества. В 1978 внедрена комплексная система управления качеством продукции. Продукция экспортируется в 26 стран, в т. ч. на Кубу, в Румынию, Болгарию, Югославию, Италию, Лаос, Сирию и др. Кол-во работающих на 1. I 1982—2 270; ок. 900 ударников, 17 коллективов коммунистич. труда; 46 чел. удостоены правительств. наград. Имеет 2 б-ки, 2 медпункта, детский сад, базу отдыха на оз. Иссык-Куль и горнолыжную базу.

ЭЛЕКТРОМАШИНОСТРОЕНИЯ ИНСТИТУТ, Научно-исследовательский, проектно-конструкторский и технологический институт электромашиностроения, НИИЭМ Мин-ва электротехнич. пром-ти СССР (ул. Советская, 166). Осн. в 1961 как Фр. филиал ВНИИ электромеханики. Наст. название — с 1977. Разрабатывает электродвигатели малой мощности общепромышл. и бытового назначения, электронные инструменты, прогрес-

сивную технологию и оборудование для их произ-ва. Разработки ведутся комплексно — от исследования до внедрения в произ-во. Все изделия создаются в виде унифициров. серий и рядов. Разработаны серии 1-фазных асинхронных универсальных коллекторных двигателей, удовлетворяющих требованиям Междунар. электротехнич. комиссии и конкурентоспособных на мировом рынке, серия универсальных электронинструментов «Алмаз». На 1. I 1982 — ок. 400 сотрудников, из них 12 канд. наук. Деятельность ин-та связана с именами: К. Алымкулова, З. А. Джумабаева и др.

ЭЛЕКТРОННЫХ ВЫЧИСЛИТЕЛЬНЫХ МАШИН ЗАВОД Фрунзенский им. 50-летия СССР (Вост. промзона). Созд. в 1969. С 1972 — им. 50-летия СССР. Выпускает устройство ввода перфокарточное, электронную цвето-муз. приставку «Шоола», механизм печатающей, малогабаритное печатающее устройство, стоп-фонарь, детскую игру «Конструктор». В 1970—73 созд. участки механич. обработки, штамповки, нестандартного оборудования, инструмент. и эксперимент. цеха, участок сборки, преобразовательный затем в сборочно-монтажный цех. К 1975 расширен цех печатных плит, реконструирован механич. цех, созд. каркасно-штамповочный цех с произ-вом пластмассовых изделий, заготовит. участок, типография, отдел метрологии, расширен сборочно-монтажный цех и лакокрасочный участок. В 1973 построен новый произв. корпус, созд. участок произв. товаров нар. потребления. Предприятие оснащалось новейшим оборудованием. С 1976 введена система организации бездефектного труда, реорганизованная (1977) в комплексную систему высокой эффективности произ-ва и качества работ. 97,1% продукции выпускается с Гос. знаком качества. Продукция экспортируется в ГДР, ПНР, ЧССР, МНР, ДРВ, Индию, Финляндию, на Кубу. На 1. I 1982 — 1 640 ударников и 10 коллективов коммунистич. труда, 5 коллективов высокой культуры произ-ва, 6 коллективов стали лауреатами Гос. премии Кирг. ССР в области науки и техники (1978); награжденных орденами СССР — 23 чел. Имеет

б-ку, базу отдыха на оз. Иссык-Куль. При з-де созд. базовое технич. училище № 6.

ЭЛЕКТРОСНАБЖЕНИЕ. Э. города началось в 1914 с вводом в действие Пишпекской дизельной электростанции (ДЭС) мощностью 25 л. с. В 1925 введена в действие ДЭС для нужд типографии и освещения неск. учреждений и жилых домов. В том же году кооперативом «Интергельпо» была построена электростанция мощностью 40 л. с. К нач. 1-й пятилетки общая мощность электростанций города составляла ок. 120 кВт. В 1925—28 продолжалось стр-во Малой Аламединской ГЭС (введена в строй в 1929) мощностью 410 кВт. В 1931 началось формирование Фр. энергетич. системы: в апр. введена в действие ДЭС-1 мощностью 464 кВт и высоковольтная ЛЭП, связывавшая ДЭС-1 и Малую Аламединскую ГЭС. В 1933 вступила в строй ДЭС-2 мощностью 1 336 кВт. В 1940 Фр. энергосистема состояла более чем из 30 км высоковольтных линий и разветвлённой сети напряжением 0,4 кВ, общей мощностью 5 362 кВт. В годы Вел. Отечеств. войны получила развитие т. н. промышл. энергетика — стр-во электростанций непосредств. при промышл. предприятиях; были введены 2 тепловые блокстанции общей мощностью 5,5 кВт. В 1942 на водостоке ЗВЧК в 6—7 км от Фрунзе начато стр-во Лебединовской ГЭС, 1-я очередь к-рой мощностью 4,2 тыс. кВт вошла в строй в 1943. В авг. 1958 завершено создание каскада Аламединских ГЭС. С вводом в действие Фр. теплоэлектроцентрали вырабатывается как электрич., так и тепловая энергия. Ныне Э. города осуществляется от Объединённой энергосистемы Ср. Азии Фрунзенским предприятием электрических сетей. В городе за сутки производится 9,9 млн. кВт·ч электроэнергии (1982).

«ЭМГЕК», респ. произв. объединение надомного труда (ул. Московская, 21). Созд. в 1979 как Фрунзенский комбинат надомного труда. Наст. название — с 1981. Имеет 5 цехов и произв. участков во Фрунзе, филиалы в Кантском, Сокулукском, Чуйском, Калининском и Тонском р-нах. Выпускает товары нар. потребления 56 наименов., привлекая к работе инвалидов

всех групп, пенсионеров по старости, многолетних матерей и имеющих малолетних детей. В 1982 по городу выпущено продукции на 3,4 млн. руб., 25% продукции — с Гос. знаком качества. Часть продукции поставляется в др. союзные республики. Участник междунар. выставки в г. Загреб (Югославия, 1982). В 1982 работали 922 чел. (по городу).

ЭПИДЕМИОЛОГИИ, МИКРОБИОЛОГИИ И ГИГИЕНЫ ИНСТИТУТ, Кыргызский научно-исследовательский институт эпидемиологии, микробиологии и гигиены Мпн-ва здравоохранения Кирг. ССР (адм. корпус: ул. Советская, 34). Созд. в 1938. Осн. направления научных исследований: изучение этиологии, структуры, эпидемиологич. закономерностей, совершенствование методов диагностики и профилактики инфекц. заболеваний; разработка гигиенически обоснованных норм питания и др. На 1. I 1983 ин-том изучено более 20 природно-очаговых вирусных и бактериальных инфекций, выделено 6 новых для науки арбовирусов и 3 новых для СССР штамма лептоспир; предложены оригин. методы диагностики пестичидной и пылевой токсикоаллергич. патологии; разработан комплекс рекомендаций по гигиене применения ядохимикатов в с. х-ве, по оздоровлению условий труда и снижению заболеваемости на предприятиях по переработке хлопка, шёлка, шерсти, табака, в зерновом произ-ве, угольной пром-ти и др. Разработаны 5 гигиенич. нормативов. Издано 7 монографий, 25 сборников научных трудов (издаются с 1951). Сотрудниками ин-та получено 6 авторских свидетельств на изобретения. В составе ин-та 3 отдела и 11 лабораторий. Имеется стационар на 60 коек. На 1. I 1983—171 сотрудник, в т. ч. 1 д-р, 20 канд. наук. Деятельность ин-та связана с именами учёных: В. Я. Эльберта, Н. Джумалиева и др.

«ЭРКИН-ТОО», орган Кирг. обкома ВКП(б), облревкома (с 1925 — облисполкома), облсовета профсоюзов, обкома союза «Кошчу» и обкома РЛКСМ Киргизии. Первая газета на кирг. яз., выходила с 1924 (первоначально 2 раза в неделю тиражом в 1 000 экз.). Первые 6 номеров печатались в Ташкенте, затем — в Пиш-

пеке (Фрунзе). «Э.» сыграла огромную роль в пропаганде идей марксизма-ленинизма, в коммунистич. воспитании кирг. народа, в борьбе партии за активное вовлечение трудящихся масс в социалистич. стр-во. Первый редактор «Э.» — О. Э. Алнев. С 1927 — «Кызыл Кыргызстан», с 1956 — «Советтик Кыргызстан».

ЭСЕРОВСКИЕ ОРГАНИЗАЦИИ ПИШПЕКА. В первые месяцы после победы Великой Окт. социалистич. революции в Пишпекском уезде существовали отд. эсеровские и меньшевистские группы. После запрещения их контрреволюц. деятельности (июнь 1918) в уезде резко возросла численность левых эсеров и их орг-ций за счёт правых эсеров, меньшевиков, бурж. националистов и др. В конце авг. 1918 в Э. о. П. насчитывалось 220 чел., 1 нояб. — 700, в сер. нояб. — 1 200 чел. Эсеры навязывали большевикам бесконечные, бесплодные дискуссии, срывали мероприятия по укреплению Сов. власти в Пишпекском уезде, открыто защищали баев, манапов, кулаков и др. контрреволюционеров. Пишпекские большевики разоблачали левозероверские выходки путём широкой разъяснит. работы в массах. Решением Пишпекского угоркома РКП(б) от 19 ноября 1918 Э. о. П. были ликвидированы.

ЭСТРАДНЫЙ АНСАМБЛЬ, Кыргызский э. а. Кирг. гос. филармонии. Созд. в 1967. Организатор — Н. Давлесов, первый худ. рук. — Ч. Кожомжаров. Среди первых участников Э. а. — С. Токтакунова, В. Жандаров, Г. Салимбаев, С. Джумалиев и др. В репертуаре — нар. песни и оркестровые пьесы, песни А. Малдыбаева, К. Молдобасанова, Н. Давлесова и др. Инструменты: комуз-прима, комуз-бас, комуз-альт, электроорган, электрокомуз, аккордеон, бас-гитара и др. Выступал с концертами в городах СССР, а также в Канаде, Сирии, Бельгии, Турции, Алжире, МНР, ВНР, ЧССР. Награждён почётными грамотами Верховного Совета Киргизской, Узбекской, Таджикской ССР, в 1974 — Почётной грамотой посольства СССР в Сирии. В составе ансамбля: Э. Мойдунов, Н. Калназарова, Л. Вечелова, А. Сапаралиев и др. Худ. рук. — Н. Нусбаум (с 1983). С 1984 — группа «Семетей».

«ЭФИРДЕ КЫРГЫЗСТАН» («В эфире Киргизия»), программа радиовещания и телевидения (редакция: просп. «Молодая гвардия», 63). Выпускается Радиотелецентром Гос. комитета Кирг. ССР по телевидению и радиовещанию. Осн. в 1959 под названием «Говорит и показывает Фрунзе», с 1969 — «Говорит Фрунзе», с 1971 носит нынешнее название. Издаётся на кирг. и рус. языках, выходит 1 раз в неделю. Тираж на кирг. яз. 47,7 тыс., на рус. — 403,4 тыс. экз. (1983).

Ю

«ЮЖНЫЕ ВОРОТА», арх. ансамбль при въезде в город по ул. Советской. Построен к 100-летию города (1978). Обьёмно-планировочная композиция домов архитектурно завершает 8-й и 10-й мкр-ны. Два кирпичных 125-квартирных жилых дома выстроены по индивидуальному проекту с использованием планировочных и конструктивных параметров типового кирпичного 5-этажного жилого дома серии 308. В них на первых этажах размещены кафе, бытовые учреждения; в 6-этажных блоках на 5-м и 6-м этажах запланированы квартиры в 2 уровнях, на кровле — студии, мастерские художников. Фасады домов украшены кирг. орнаментом, на торцах зданий — художеств. панно, отражающие разнообразную жизнь города. Оформление балконов содержит элементы, воссоздающие нац. колорит. Своеобразно решены ступен-

«Южные ворота» города.



чатые подходы к зданиям. В дворовой части созданы детские и спорт. площадки, декоративные бассейны. Арх.: Р. Мухамадиев, В. Кузнецов, А. Солтобаев, Ю. Тагиров, худ.: А. Каменский, А. Бекджания.

ЮЖНЫЙ БОЛЬШОЙ ЧУЙСКИЙ КАНАЛ, ЮВЧК. Стр-во начато в 1976. Берёт начало от р. Иссык-Ата (у с. Юрьевка), проходит по юж. окраине Фрунзе, пересекая набережную р. Аламедин, через лесной массив «Орто-Сай», Южный лесной массив и дойдёт до района Мерке (Каз. ССР). Общая протяжённость 158 км, в пределах города — 4,5 км. Предназначен для орошения 3 тыс. га земель. Расход воды в голове канала 90 м³/с, в пределах города — 45 м³/с. Шир. в черте города 10,5 м, на участке между 5-м и 6-м мкр-нами от набережной р. Аламедин, до просп. К. Маркса расширяется до 20 м, глубина достигает 2 м. В этой части ЮВЧК, как и в проходящей в лесном массиве «Орто-Сай» (к Ю. от 8-го мкр-на), предусматривается сооружение пляжа. Стр-во канала продолжается.

ЮЖНЫЙ ЛЕСНОЙ МАССИВ, непрерывная система лесопарков в юж. части города, между автомагистралями, продолжающими ул. Советскую и просп. Мира, юж. Парка культуры и отдыха им. 50-летия СССР. Состоит из юж. массива (92 га), лесопарка на терр. ВДНХ Кирг. ССР (60 га), Парка Победы (11,5 га), посадок Гослесхоза (52 га) и плодового сада ВДНХ. Лесопарки юж. части города заложены в 1961—67 на пустырях. Вследствие засушливости участка преобладающей породой является карагач. Сопутствующие породы: дуб, акация, можжевельник, искусное дерево, берёза и др. В сев.-зап. части массива сооружено озеро с пляжами. Парк Победы расположен юж. 10-го

мкр-на Ю. л. м. непосредственно граничит на Ю.-В. с зонами отдыха «Орто-Сай» и «Веш-Кюнгей».

ЮНОШЕСКАЯ БИБЛИОТЕКА, Государственная республиканская ю. б. (ул. 50 лет Октября, 98 в). Созд. в 1966 как гор. юношеская б-ка «Ровесник». Наст. название — с 1976. Является центром, координирующим библиотечно-библиографич. обслуживание молодежи в республике. Книжный фонд на 1. I 1982—79,7 тыс. экз. на кирг. и рус. языках. Выписывает 235 наим. журналов. Изданы методич. разработки: «Дело Ленина живёт и побеждает», «Учиться коммунизму», «Календарь профессий» и др. Имеет 2 читальных зала на 35 мест, абонемент. Обслуживает 4,4 тыс. читателей (1982).

ЮРИДИЧЕСКИЕ КОНСУЛЬТАЦИИ. Имеются во всех адм. р-нах города (в Ленинском р-не — ул. Южная, 147; в Первомайском — ул. Московская, 90; в Октябрьском — ул. Горького, 25; в Свердловском — просп. им. 50-летия Кирг. ССР, 124). Созд. *адвокатов коллегией*. Оказывают юридич. помощь гражданам, предприятиям, учреждениям и орг-циям в целях охраны их прав, разъясняют действующее законодательство.

Я

ЯЗЫКА И ЛИТЕРАТУРЫ ИНСТИТУТ АН Кирг. ССР (Ленинский просп., 265 а). Один из старейших центров науки в республике, где преимущественно продолжают исследования по кирг. филологии, проводи-

мые еще в Ин-те краеведения (1928—30), затем в и.-и. ин-тах: культуры (1930—32), культурного строительства (1932—36), киргизского языка и письменности (1936—41), языка, литературы и истории (1941—54). Как Ин-т языка и литературы АН Кирг. ССР осн. в 1954 на базе секторов языка и литературы Ин-та языка, литературы и истории Кирг. ФАН СССР. Осн. направления научных исследований: закономерности функционирования и развития кирг. лит. языка, вопросы кирг. диалектологии и история формирования и развития кирг. сов. лит-ры; взаимосвязь и взаимодействие кирг. яз. и лит-ры с языками и лит-рами др. братских народов СССР и прежде всего русского народа; кирг. устно-поэтич. творчество. Осуществляется лексикографич. работа и научная публикация произведений фольклора, в т. ч. героич. эпоса «Манас», эксперимент. исследование звукового строя киргизского языка. В составе ин-та 11 секторов, лаборатория эксперимент. лингвистики, кафедра иностранных языков. На 1. I 1983—87 сотрудников, из них научных — 69 (в т. ч. 1 д-р, 29 канд. наук). Деятельность ин-та связана с именами учёных: И. А. Батманова, К. К. Юдахина, В. М. Юнусалиева, В. О. Орузбаевой, А. С. Садыкова, А. Т. Турсунова и др.

ЯЗЫКА, ЛИТЕРАТУРЫ И ИСТОРИИ ИНСТИТУТ, Киргизский научно-исследовательский институт языка, литературы и истории. Осн. в 1941 на базе *Киргизского языка и письменности института*. С 1943— в составе Кирг. ФАН СССР. Сыграл большую роль в развитии историч. и филологич. наук в республике. На базе ин-та в 1954 в системе АН Кирг. ССР организуются 2 самостоят. учреждения: *Истории институт* и *Языка и литературы институт*.

ЯСЛИ, см. *Дошкольные учреждения*.

СОДЕРЖАНИЕ

От редакции	5	Торговля и общественное питание	33
Фрунзе — столица Киргизской ССР	7	Народное образование	35
Общие сведения	8	Научные учреждения	36
Природа	8	Печать	39
Рельеф	8	Периодическая печать	40
Геологическое строение	8	Книгоиздательское дело	40
Гидрогеологические условия	9	Книжная торговля	40
Климат	9	Радиовещание и телевидение	41
Поверхностные воды	11	Литературная жизнь	42
Почвы	12	Декоративно-прикладное и изобразительное искусство	46
Растительность	12	Градостроительство и архитектура	50
Животный мир	13	Театральная жизнь	54
Население	13	Музыкальная жизнь	57
История	16	Кино	60
Народное хозяйство	25	Здравоохранение	62
Промышленность	25	Физкультура и спорт	64
Транспорт	30	Хронология	67
Строительство	31	Библиография	74
Коммунальное хозяйство	32	Статьи справочной части (А—Я) 75—286	

СОТРУДНИКИ ГЛАВНОЙ РЕДАКЦИИ КСЭ, ПРИНИМАВШИЕ УЧАСТИЕ В ПОДГОТОВКЕ ЭНЦИКЛОПЕДИИ «ФРУНЗЕ»

Редакция городов и сёл. Зав. редакцией К. У. МАМБЕТАЛНЕВА, ст. научные редакторы А. В. АКСЕЛЬРУД, В. А. БЕКЕШОВ, мл. редактор С. ВАШНЕВА

Редакция словарей. Зав. редакцией Э. Х. ХАРДИНА, научный редактор Р. Т. СЫДЫКОВА.

Редакция иллюстрации и картографии. Зав. редакцией Э. Р. КАСЫМОВ, ст. научный редактор-картограф К. А. АКМАТАЛИЕВ, научный редактор-художник А. К. КАСЫМАЛИЕВ.

Фотолаборатория. Фотограф А. М. РЖЕВСКИЙ.

Редакция словника и библиографии. Зав. редакцией А. Д. ДАВЛЕТБАЕВ, ст. научный редактор В. КАНГЕЛДИЕВА, научные редакторы Б. ТОРОКУЛОВА, Ш. САДАВАЕВА, научный редактор-библиограф К. ОКЕНОВА.

Производственный отдел. Зав. отделом Т. Я. ШИЛОВА, ст. технический редактор И. С. ПЛОТНИКОВА, технический редактор Ж. О. ЖОЛДОШЕВА.

Машбюро. Ст. машинистка Г. ЖУМАЛИЕВА, машинистка Д. ОРМОНБЕКОВА.

Учреждения и предприятия, фото-иллюстрационные материалы которых использованы в энциклопедии: Центральный гос. архив кинофотофонодокументов Кирг. ССР, Государственный исторический музей Кирг. ССР, КирТАГ, АН Кирг. ССР, ВДНХ Кирг. ССР, Киргизский гос. академический драматический театр, Киргизский гос. академический театр оперы и балета им. А. Малдыбаева, киностудия «Киргизфильм», Государственный русский драматический театр им. П. К. Крупской, Киргизская гос. филармония им. Токтогула Сатылганова, Фрунзенский гос. цирк, Главное управление энергетики и электрификации Кирг. ССР, Главное архитектурно-планировочное управление Фрунзенского горисполкома.

Фотографы, материалы которых использованы в энциклопедии: А. У. АБДЫГУЛОВ, М. АЙТАКУНОВ, В. К. БЕРДИГАН, Ю. Ф. ГРИГОРЬЕВ, В. И. ЖИГАПЛОВ, В. А. КИРИЕНКО, В. С. МИТРАКОВ, И. Н. ПЕКИН, Р. Р. РАБАЕВ, Л. А. РЕМПЕЛЬ, А. М. РЖЕВСКИЙ, Д. В. СВЕТЛАКОВ, А. Г. ТОЛМАЧЕВ, И. Ф. ФРАНК, В. М. ХЕРСОНСКИЙ.

Фрунзе: Энциклопедия.— Ф.: Главная редакция
Киргизской Советской Энциклопедии, 1984.— 288 с.,
ил., отд. 1,0 л. ил., 0,5 л. карт.

03

ББК 92 я2

Энциклопедический справочник содержит обширную информацию о современной жизни и истории города Фрунзе — столицы Советского Киргизстана. Первую часть книги составляет обзорный очерк, дающий общие сведения о природно-климатических условиях, истории и экономике, здравоохранении, науке и культуре города. Вторая часть содержит расположенные в алфавитном порядке статьи об исторических событиях, промышленных предприятиях, научных и культурно-просветительных учреждениях, учебных заведениях, административных и жилых районах, парках, скверах, улицах и площадях, важнейших архитектурных памятниках столицы.

ЗАМЕЧЕННЫЕ ОШИБКИ И ОПЕЧАТКИ

Страница	Столбец	Строка		Напечатано	Следует читать
		сверху	снизу		
68	1	—	29	1920, 20 марта	1923, 20 марта
75	1	—	5	В. Фёдоров	Г. Фёдоров
81	2	22	—	20-х гг. 19 в.	20-х гг. 20 в.
81	2	—	4	«Восток»	«Восток-б»
84	2	—	9-10	К. Эшмамбетов	А. Эшмамбетов
95	2	—	27	Никитина	Никитиной
151	2	20	—	Зонштейн,	Зонштейна.
195	2	10	—	Ошского, Нарын- рынского	Ошской, Нарын- ской

ИВ № 12

В книге помещены 16 страниц цветных вклеек офсетной печати (36 ил.), 6 цветных карт. В тексте 218 ил. Карты отпечатаны на фабрике ГУГК, вклейки офсетной печати — на Киргизполиграфкомбинате им. 50-летия Киргизской ССР с диапозитивов, изготовленных издательством Татарского обкома КПСС.

Сдано в набор 15 июня 1983 г.
Подписано в печать 6 декабря 1983 г.

Д — 00796. Формат 60×90¹/₁₆. Бумага типографская № 1 фабрики им. Ю. Янониса. Гарнитура школьная. Высокая печать. Объем 18,0 физич. п. л. текста +1,0 п. л. вклеек; 18,0 усл. п. л. текста +1,0 усл. п. л. вклеек + цветные карты 0,5 п. л. Всего 19,5 усл. п. л. Уч.-изд. л. 30,062. Тираж 30 000. Заказ № 225. Цена 2 р. 40 к.

Главная редакция Киргизской Советской Энциклопедии.
720000, Фрунзе, Ленинский проспект, 197.

Киргизполиграфкомбинат им. 50-летия Киргизской ССР Государственного комитета Киргизской ССР по делам издательства, полиграфии и книжной торговли. 720461, ГСП, Фрунзе, ул. Жигулёвская, 102.

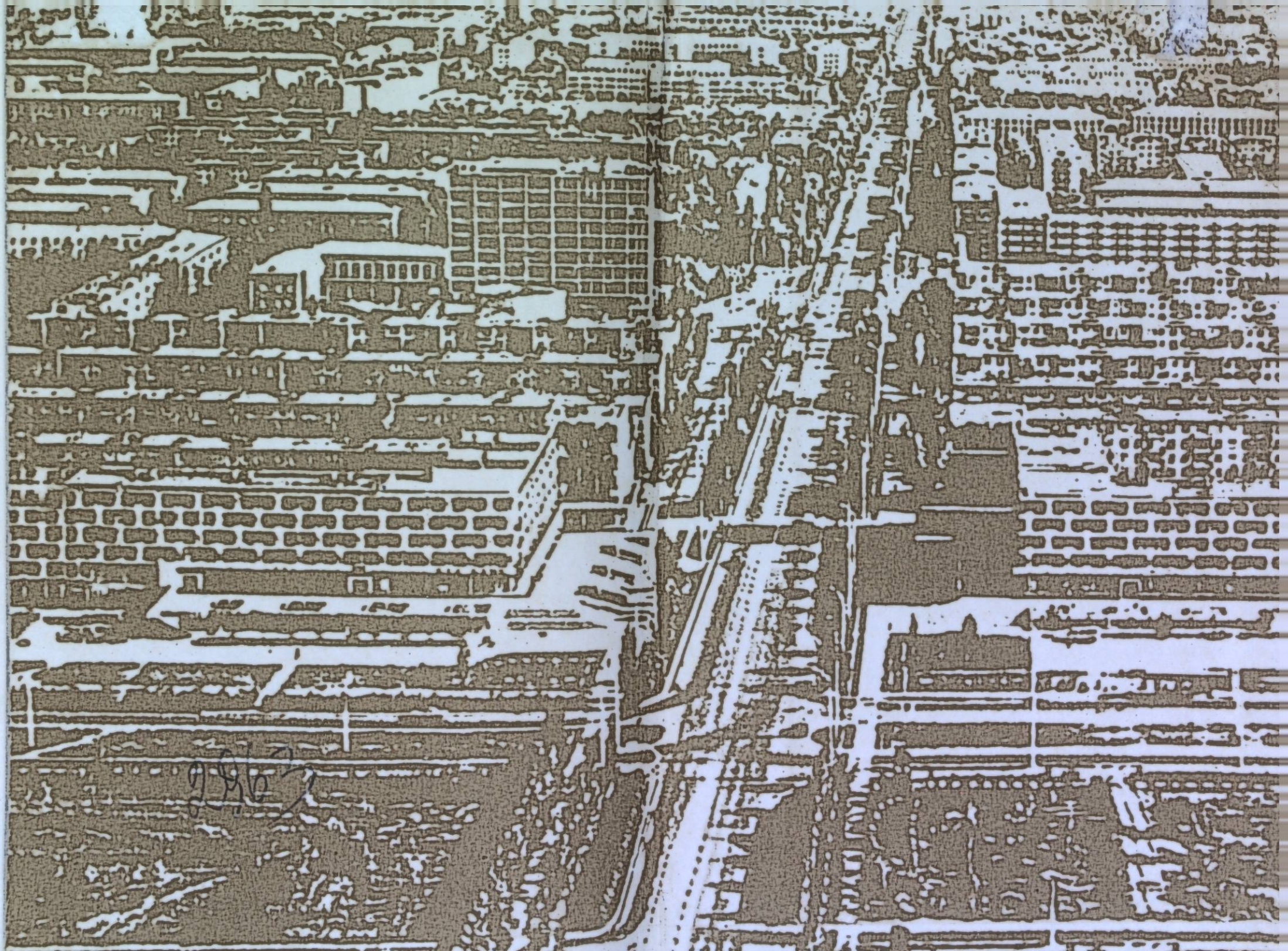

THE UNIVERSITY OF CHICAGO