VIENE DE 1.ª PAGINA

1 El equipo italiano

das palabras del joven presidente futbolístico italiano, cerrábamos el reportaje.

* * *

EL ENTRENAMIENTO DE LOS SELECCIONADOS ESPAÑOLES

Se entrenaron sólo los del equipo «A», porque las «promesas» emprendieron el vuelo hacia Palermo a primeras horas de la mañana de ayer.

En el Gran Estadio del Barcelona, había bastantes espectadores — quizá diríamos mejor observadores — con varios periodistas, algunos de italianos, entre ellos don Vittorio Pozzo.

La jornada de nuestros seleccionados se inició a las once y media. Hubo retraso con relación a la hora anunciada.

Los clásicos ejercicios iniciales de precalentamiento y luego ya Herrera dió la orden al hombre del «saco» que contiene los balones, de que los repartiera entre los jugadores.

Se formaron varios grupos. En uno de ellos vimos a Segarra, Gracia, Gensana, Garay y Olivella. En otro, a Vergés, Vidal, Peiró y Del Sol, otro grupo lo formaron Gento, Di Stefano, Herrera, Martínez y Suárez, mientras que en el más reducido, vimos a los dos guardametas, Ramallets y Vicente.

Todos los grupos tenían un balón. Y lo «jugaban» al estilo que mandaba Herrera, quien acudía a un grupo y a otro, para vigilar y rectificar los fallos que se producían.

—No, no, esto no me gusta — — así, así, bravo. Muy bien. Así se le ataca al balón, respondía otras veces.

Luego tomó por su cuenta a la línea de ataque formada por Herrera, Martínez, Di Stefano, Suárez y Gento. Enfrente alineó a Ramallets, Olivella, Garay y Gracia.

Ensayaron jugadas de ataque. La mayoría se iniciaban desde la zona mitad del campo. Y notamos que todas, absolutamente todas, tenían por objeto buscar la línea recta o sea, el camino más corto de la portería.

Los jugadores realizaron «terribles» sprints. Tantos y tan rápidos, que un colega no pudo por menos que exclamar en plan admirativo:

—Se necesita ser hombre joven, fuerte y bien preparado para resistir estas carreras.

Naturalmente, la sesión fué corta. A ésta sucedió otra, pero de sentido inverso. Ahora es Helenio Herrera quien ensaya, prepara a los hombres de contención. Atacando a estos hombres vimos a Vergés, Vidal, Del Sol, Peiró y el mismo entrenador alineado en el puesto de extremo derecho.

—No. No puede ser esto. Hay que estar en movimiento continuo. No podemos sustraernos de la jugada, no podemos distraernos un solo instante. Puede costarnos un gol.

Dice continuamente a sus hombres:

—Así, así. Perfecto. Procuren no dejar huecos para la penetración del adversario. Espléndido. ¡Muy bien! Así se trabaja.

Se ensayan otras jugadas: lanzamientos de saques de esquina, golpes francos y ya como remate a la sesión, Luis Suárez se adiestra en el lanzamiento de faltas máximas, cubriendo la portería Ramallets.

Finalmente el diálogo con el entrenador.

—¿Cómo no me llamó ayer a Castelldefels?

—Pudimos, pero no quisimos. En la Federación nos dijeron que darían el equipo mañana (hoy) de una manera oficial. Y uno es disciplinado.

—Bueno puede anotarlos: El «A» lo formarán: Ramallets, Olivella, Garay, Gracia; Segarra, Gensana; Herrera, Martínez, Di Stefano, Suárez y Gento. Ayer sólo tenía la duda de Herrera. Después de la siesta consulté al jugador y al doctor Cabot, médico del equipo y al ser favorable el dictamen médico me decidí por Herrera.

—¿Y el «B»?

—Ahí acertó usted, pues jugarán en Palermo: Araquistain; Sastre, Santamaría, Reija; Ruiz-Sosa, Ruiz; Coll, Adelardo, Ribera, Pereda y Beitia.

—¿Capitán del «A»?

—Segarra.

—¿Plan para esta tarde?

—Descansó y sesión de cine.

—¿Para mañana?

—No nos moveremos de Castelldefels. Pasearemos por los alrededores; comentaremos el partido y descansaremos. Se ha trabajado mucho y creo que con provecho. En Castelldefels esperaremos hasta la «hora final». ¿Subirá mañana?

—Sí, sí.

—Suba a la hora de siempre... Eso haremos...

J. NARBONA

2 Alfredo Esmatges

no se da por batido para los otros premios, y tampoco han podido evitar que Alfredo Esmatges, del equipo «Kas», se llevara bonitamente esta etapa, considerada «reina».

LA AUTOSUGESTION

Saliendo de Orihuela se ha producido el primer ataque de los encarnados con franja blanca. Demarraban por todos los claros de la ancha carretera, con la intención de quedarse solos. He seguido bien este despiadado bombardeo y he visto cómo cedían, ora unos, ora otros, los hombres de los demás equipos, hasta que en el kilómetro 80 han quedado nueve hombres en cabeza. Ocho con jersey «Faema» y Antonio Gómez Moral, del «Licor 43», del que no han podido deshacerse, pues el egabrense lo embestía todo y tenía mucha fuerza. Su hermano José acaba de decirme:

—Ha sido un milagro del cielo que mi hermano no desmayara. Todos los demás estábamos ya batidos.

Su justificación es la misma que he oído a Marigil y a otros: «Ellos son dieciséis...», y corren bajo esta preocupación, que les disminuye moralmente. Es seguro que existe una desigualdad en el planteamiento de los equipos de esta Vuelta a Levante, pero menos grande de la que se figuran. Se autosugestionan y éste es, más que nada, el complejo que les frena. Para colmo de males, han visto cómo Bahamontes empujaba a los «Faema» Angelino Soler y Company subiendo La Carrasqueta, y ante dicho panorama todo se ha paralizado. Creo que Antonio Gómez Moral tenía fuerzas para atacar — al fin y al cabo le correspondía a él — pero ha visto que el desespero estaba en el rostro de su hermano José, de Carreras y de otros, y finalmente se ha contagiado un poco, guardando la pólvora para mejor ocasión y limitándose a una acción defensiva.

OTRO DE TOLEDO

Se ha salido a las 12'05 con un tiempo magnífico. Una vez que Antonio Gómez Moral ha anulado él sólo la batalla que antes explico, se ha escapado en solitario Isabelo Sánchez, otro de Toledo que se ha traído Bahamontes, que forma parte del equipo «Mixto», pero no es aún «Faema». Me he entusiasmado con este joven muchacho, que siempre ha ido por delante, y que ha triunfado en la gran etapa de hoy, gracias a sus facultades y enorme combatividad de este nuevo paisano de Federico. Su escapada se ha producido alrededor del kilómetro 40, entre Albatera y Crevillente. Poco después le han imitado Ferraz y Esmatges, plantando al pelotón, que no se ha inquietado por dichas fugas a más de 150 kilómetros de Gandía. Las posiciones en Crevillente eran: primero, Isabelo Sánchez; a 1'55», Ferraz; a 2'20», Esmatges, y a 3'30», el pelotón. Al paso por Orihuela, imponente de público, el madrileño Guzmán ha tropezado con una mujer, sufriendo una aparatosa caída. Se quejaba de fuerte dolor en un hombro y, en la duda de si se había fracturado la clavícula, le han subido a la ambulancia.

Saliendo del pueblo de Bernardo Ruiz, el mallorquín Gabriel Mas se ha despistado, saliendo disparado a un campo. Ha vuelto a montar, lleno de estiércol. Saliendo de Elche, kilómetro 53, Esmatges ha cazado a Ferraz y los dos se relevan persiguiendo a Isabelo Sánchez, que ya no se ve. Dejamos atrás naranjeros, palmeras y chumberas. Hoy no tengo tiempo de recrearme con este paraíso alicantino, pues toda mi atención la ocupan el pelotón de atrás, para controlar si Antonio Gómez Moral sigue resistiendo, y el reto de este desconocido de Toledo que, por lo que he visto hoy, siente ansias de ser otro Federico. Posiciones en Alicante: en cabeza, Isabelo Sánchez, que sortea con habilidad el paso de coches y camiones por el paseo de las palmeras, al lado del mar. A dos minutos, el dúo Esmatges — Ferraz, y a 5 minutos, el pelotón. En Jijona, pie de La Sarrasqueta: Isabelo Sánchez ya es un héroe a la vista de todos los seguidores, pues sigue pedaleando valientemente en solitario; a 1'12» pasan Ferraz y Esmatges; a 3'10», Company y Escolá, que se han fugado del pelotón; a 5'30», un grupito dirigido por Antonio Suárez, a a 6'02» el pelotón con el líder, Manzaneque, Bahamontes, Moreno, Antonio Gómez Moral y Angelino Soler en las primeras posiciones.

HURACAN EN LA SARRASQUETA

De Jijona a lo alto de La Sarrasqueta distan 14 kilómetros. Es un paseo lunar, que hoy parecía la mansión del dios del viento enfurecido. Plans — en una parada — ha bajado del coche, pero ha vuelto a subir, temiendo que algún bandazo del viento se lo llevara al precipicio. El esfuerzo de los corredores bajo la música desenfrenada y estridente del viento ponían el corazón en un puño. A dos kilómetros de la cima controlo: primero, Isabelo Sánchez; a 47», Esmatges y Ferraz; a 4'15», Company y Escolá, y a 5'15», el pelotón, que ya ha cazado al grupito de Suárez.

Seguimos al grueso del grupo y vemos cómo Bahamontes maniobra de cola a cabeza a su capricho, como si tuviera entre sus piernas una moto y no una bicicleta. Angelino Soler, que ambiciona el gran premio de la montaña, acelera en cabeza y el grupo, compuesto de 27 unidades, alcanza y casi desborda al dúo Escolá — Company. Es en este trance crítico que Federico empuja a Company y más arriba hace lo propio con Angelino Soler, según me comunica Alfonso Guzmán, director del equipo «Licor 43». El objetivo era el gran premio de la montaña y evitar, además, que el líder andaluz puntuara. Paso por el alto de La Carrasqueta, primero, Isabelo Sánchez; segundo, Esmatges a 35»; tercero, Ferraz, igual; cuarto, Angelino Soler; quinto, Bahamontes. La operación Bahamontes es provechosa, pues en este momento el líder montañero es el joven valenciano, con 9 puntos, contra 8 Antonio Gómez Moral.

LA GRAN JUGADA DE ESMATGES

En el descenso hacia Alcoy, 135 kilómetros de carrera y control de avituallamiento sobre la marcha, pincha el murciano Guardiola y el dúo Esmatges — Ferraz caza al bravísimo Isabelo Sánchez, que lleva ya corriendo en solitario desde Crevillente a las puertas de Alcoy — casi 100 kilómetros. Cocentaina, kilómetro 142: Pasa el terceto Isabelo, Esmatges y Ferraz en cabeza, y el pelotón, que activa la marcha, tarda sólo 1'52». En cabeza veo a Botella y Angelino Soler, muy combativos.

Se acerca el segundo col de Albaida, también de primera categoría. Paso por el alto del mismo: 1, Esmatges; 2, Ferraz; 3, Isabelo; 4, A. Gómez Moral, a 40»; 5, Angelino Soler, a 40». Esta vez el egabrense no se ha dejado sorprender y bate a su rival Angelino, empatando ambos a 10 puntos, pero por primeros puestos se adjudica la victoria Antonio Gómez Moral.

Llevábamos ya 151 kilómetros de carrera. Faltan 48 para la meta y considero batidos a los tres fugitivos. Por el pueblo de Benegida la ventaja de los mismos se ha reducido. A la salida de dicha población se produce la gran jugada de Esmatges. El de Palau de Plegamans tiene un buen día. Le funcionan de maravilla las piernas y además es el que tiene mejor viveza de reflejos, y observa que Isabelo Sánchez mira con desespero hacia atrás, viendo el grupo de 29 «tiburones» que corren para devorarle. El mismo martirio refleja el semblante de Ferraz, y Esmatges, bravo y decidido, opta por demarrar y largarse solo. En cosa de 4 ó 5 kilómetros pone ya cincuenta segundos por en medio. Portoles y Rodríguez, compañeros de coche que le siguen de cerca por primera vez, quedan subyugados por el pedaleo de Esmatges, que se desliza como una flecha por los toboganes de la carretera.

Faltan 25 kilómetros para Gandía. Los «veintinueve» cogen a Ferraz e Isabelo, pero Esmatges imprime aún mayor velocidad y está ya a 58» lejos. Botella, que viene dando el pecho desde Alcoy, siente el natural desencanto al darse cuenta de la fuga de Esmatges. A 10 kilómetros de la meta nos adelantamos con la duda de si Esmatges resistirá la persecución del pelotón. Y no hay caso. El fino pistard, que hoy se ha acreditado como un gran «routier», llega destacado con 1'27» de ventaja, y por poco no gana también el Gran Premio de la Montaña.

La etapa registra otra incidencia sensible, la del valiente santanderino Cruz, víctima de una caída en los kilómetros finales.

CLASIFICACION DE LA ETAPA

1, Esmatges, 5—26—40; 2, Botella, 5—28—07; 3, A. Gómez Moral; 4, Iza; 5, A. Bertrán; 6, J. Company; 7, A. Utset; 8, Rosas; 9, Manzaneque; 10, Segú; 11, Galdeano; 12, Moreno 13, A. Carreras; 14, H. Berrendero; 15, Campillo; 16, Belmonte; 17, Mas; 18, Barceló; 19, A. Soler; 20, A. Ferraz; 21, Aspuru; 22, Escolá; 23 Loroño; 24, J. Gómez Moral; 25, Marigil, todos con el mismo tiempo de Botella.

CLASIFICACION GENERAL

1, Manzaneque, 24—14—09; 2, Moreno, 24—14—18; 3, Galdeano, 24—14—33; 4, A. Gómez Moral, 24—16—05; 5, Carreras, 24—16—42; 6, H. Berrendero, 24—17—28; 7, Campillo, 24—18—03; 8, Belmonte, 24—18—22; 9, Mas, 24—21—08; 10, Barceló, 24—22—46; 11, A. Soler, 24—23—20; 12, A. Ferraz, 24—23—43; 13, Aspuru, 24—23—59; 14, Davoz, 24—27—31; 15, Escola, 24—28—32; 16, Company, 24—29—41, 17, Segú, 24—31—03; 18, Loroño, 24—31—58; 19, Bahamontes, 24—32—14; 20, Botella, 24—32—15; 21, J. Gómez Moral, 24—32—40; 22, Marigil, 24—33—11; 23, Iza, 24—33—24; 24, Guardiola, 24—33—29; 25, Suárez, 24—34—15.

Hasta 52 clasificados.

CLASIFICACION GENERAL JERSEY VERDE, CASCOS DURALEU-FORTE

1, Manzaneque, 48 puntos; 2, Moreno, 62; 3, A. Gómez Moral, 80; 4, Galdeano, 82; 5, Botella, 92.

CLASIFICACION GENERAL POR EQUIPOS

1, Faema, 72—49—35; 2, Licor 43, 72—55—53; 3, Grupo Mixto, 73—04—15; 4, Sociedad Deportiva «K», 73—15—05; 5, Grupo Deportivo «F», 73—20—05; 6, Vascos, 73—23—22; 7, Guardia Franco de Madrid, 74—24—08; 8, Regional Valenciano, 74—40—40.

APROVECHE UD. TAMBIEN EL MOMENTO

El Aguila

Ha efectuado una compra masiva de varios miles de cortes de pañería para caballero, procedentes de los mas famosos fabricantes

DURANTE 15 DIAS los ofrece a Precios Excepcionales

EL CORTE DE 3 mts. a

LANILLAS de 280 a 100 p

ESTAMBRES de 380 a 200 p

" " de 580 a 300 p

" " de 780 a 450 p

" " de 980 a 600 p

Y... SOLO DURANTE ESTOS 15 DIAS

A los compradores que lo deseen LA SECCION MEDIDA DE LUJO de "EL AGUILA" dirigida por un equipo de grandes cortadores, diplomados en Londres y Milán, confeccionará su

TRAJE A MEDIDA por 500 Pts.

Las hechuras, forros incluídos

VISTIENDO «A MEDIDA» VESTIRA MEJOR Y... "EL AGUILA" LE OFRECE AHORA ESTA OPORTUNIDAD; A UNOS PRECIOS DE...

OBSEQUIO

CASCOS «DURALEU-FORTE» en la Vuelta a Levante

Manzaneque, actual líder de la Vuelta Ciclista a Levante, aparece entre el director de carrera, don Luis Puig y el señor Sagrera, vistiendo el jersey «Duraleu Forte» como actual poseedor del mismo. (Foto Alguersuari)

Alfredo Esmatges ¿routier o pistard?

Gandía, 11. (Crónica telefónica.)

De nuestro enviado especial Juan Plans

Por las calles de Murcia, mientras nos dirigíamos al lugar señalado para la salida de la etapa de hoy, nos hemos cruzado con un corredor que estaba cambiando uno de sus tubulares. Había pinchado en el corto trecho que va del hotel donde se hospedaba hasta el Caseo de Santa María de Gracia. Unos quinientos metros. El hecho no es nuevo ni posiblemente hubiese sido destacado en estas líneas, si el corredor no hubiese sido Alfredo Esmatges, que luego había de resultar vencedor de la etapa.

Mentalmente, retrocedí diez años, cuando Esmatges hacía sus primeros pinitos en el ciclismo en las carreras preliminares del Pabellón del Deporte, y reviví en la pantalla de mi pensamiento infinidad de escenas parecidas a la que acababa de presenciar.

Recuerdo que Esmatges era el prototipo del corredor imprevisor y desordenado. Frecuentemente le sucedían averías en el momento en que debía empezar a actuar. A veces tenía que cambiar una rueda, otras hinchar un tubular, apretar el sillín, tensar la cadena o sustituir una correa del calapié. Me sabía de memoria aquella expresión de su cara, cuando acudía a pedirme, entre solícito y exigente, que retrasase unos momentos la salida... Después solía ganar las carreras en las que intervenía, apuntando una clase y una inteligencia poco común. Sin duda habría sido una gran figura de la pista, pero los velódromos en España, y particularmente en Barcelona, son plantas exóticas que no hallan el terreno propicio y mueren antes de llegar a viejos. Al menos, así les he visto yo morir.

Un día desapareció el velodromo del Pabellón del Deporte y Alfredo Esmatges no pudo acabar de doctorarse en aquella asignatura del ciclismo cuyo aprendizaje había cursado durante varios años.

¿Pistard o routier? Su afición fué más grande que esta fatalidad que pesa sobre los velódromos barceloneses y superó el bache actuando en los peraltes de Villafranca, Vendrell, Tortosa, Reus, Mataró y haciendo tímidas apariciones por la ruta. Tuvo que adaptar su fino pedaleo a las brusquedades de la carretera, y con el consiguiente trastorno para sus facultades y su afición, sin acabar de decidir exactamente en dónde reside el verdadero vértice de su clase. Porque aunque en la ruta también obtiene buenos resultados, permanece fiel al origen de sus primeras pedaleadas, y a la primera ocasión desenfunda la máquina de pista y los jerseys de seda y vuelve a rodar por las pistas como si sus peraltes ejerciesen un mágico poder de atracción sobre él. Así, a su edad —veintisiete años— ha recorrido medio mundo: París, Bruselas, Nueva York, Cleveland, Buenos Aires, mientras se va desarrollando en su espíritu un proceso de inadaptación en el que se siente routier en la pista y pistard en la ruta. ¿Nos hallamos ante un campeón frustrado por la adversidad? Todo es posible, porque cuando Alfredo Esmatges se prepara a conciencia y no debe tocar varios registros a la vez, destaca en todas partes por clase y por inteligencia, y ante su portentosa exhibición de coraje y facultades de hoy, corriendo escapado cerca de 150 kilómetros, surge la misma pregunta del comienzo de este párrafo: ¿Routier o pistard? ¿En cual de las dos facetas hubiese brillado más el muchacho de Palau de Plegamans?

* * *

Alfredo Esmatges ha corrido tanto durante la etapa Murcia — Gandía que se ha presentado con un adelanto de treinta minutos sobre el horario previsto, y en la tribuna de honor todavía no habían llegado las señoritas que habían de entregar los trofeos y ramos de flores a los vencedores. Tenemos tiempo por delante, y hablo con Esmatges.

—¿Temiste en algún momento no poder terminar tu hazaña?

—Pensaba que podían alcanzarme, pero como no me agotaba y la meta estaba cada vez más cerca, seguía pedaleando con la ilusión de llegar sólo a Gandía.

—¿Por algún motivo especial?

—Podía ser que al llegar al hotel me anunciasen el nacimiento de mi segundo hijo, y me propuse marcar esta fecha tan señalada con un éxito deportivo mío. Así, cuando sea viejo podré decir: «El día que nació Alfredito —porque será varón y se llamará como yo— gané la etapa Murcia — Gandía de la Vuelta a Levante. Esto sucedía allá por el año...», y no lo diré, haciendo ver que no lo recuerdo para no sentirme demasiado viejo.

Nos reímos los dos para celebrar la imaginación y el ingenio de Esmatges. Pregunto de nuevo.

—Tu manera de correr de hoy ya está fuera del alcance de un pistard.

—Me encuentro muy fuerte. A mí particularmente me hace falta correr constantemente para estar en forma, y este año me he propuesto que he de dar mucho que hablar. Por este motivo fuí a la Vuelta a Andalucía, para probarme, y cada día rodaba mejor.

—¿Adónde te propones llegar?

—No tengo ningún objetivo concreto, pero atacaré a todo y a todos los que se pongan por delante. Deportivamente, se entiende.

—¿Vas a dedicarte exclusivamente a la bicicleta?

—Esta es mi intención; no obstante, todas las tardes que tenga libres seguiré ejerciendo como tenedor de libros en la industria de un primo mío.

* * *

Llegan las señoritas que van a entregar los ramos de flores y dejamos la conversación para mejor ocasión. Me despido de Esmatges, pero el me retiene todavía un momento para decirme:

—¿No podría decir desde EL MUNDO DEPORTIVO que envío un abrazo a mi querida esposa?

¡Con mucho gusto!

Y felicidades para los dos.

El VI Premio Aniversario del C. C. Cataluña

PARA PRINCIPIANTES Y AMATEURS DE SEGUNDA

El C. C. Cataluña, cada año, por San José, hace disputar a los jóvenes ciclistas su carrera, denominada Premio Aniversario, que este año es la sexta edición.

Así, cuando el directivo señor Llamas nos llevó ayer tarde el cartel anunciador, vimos que la prueba en esta sexta edición está señalada para el sábado, día 19, festividad de San José, con salida a las 10 de la mañana del local social, calle de San Medín, número 2, hacia Collblanch, Molins de Rey, Marrorell, Abrera, Olesa, Viladecaballs, Tarrasa, Ullastrell, Martorell, Molins de Rey, San Feliu, Esplugas, Cornellá, Hospitalet y Barcelona.

Esta carrera está reservada a los principiantes y amateurs de segunda, y los premios que avalan la misma son: 1, 800 pesetas y copa Griferías Abante; 2, 600 ptas.; 3, 400; 4, 300; 5, 200; 6, 150; 7 al 10, 100. Además hay premio de montaña, puntuando los altos de Viladecaballs, Ullastrell y Sansón, con los siguientes premios: 1, copa Productos Freixas; 2 y 3, objeto. El VI Trofeo Premio Aniversario, al equipo que clasifique mejor a tres corredores. Y la Copa Coca-Cola al primer clasificado de defenders.

Una interesante carrera, que estamos seguros han de acoger con simpatía los principiantes y amateurs de segunda, dada la importancia de la misma y la calidad de sus premios.

Las inscripciones pueden dirigirse al C. C. Cataluña, a partir del día 15 hasta el día 19, a las 9 horas de la mañana. — T. N.

El I Trofeo J. Gavaldá (e. p. d.) para principiantes, organización C. C. Cornellá

Los entusiastas directivos del C. C. Cornellá han instituído el Trofeo José Gavaldá, en memoria del que fué activo secretario general de la Federación Catalana de Ciclismo, y cuya prueba la disputarán cada año los jóvenes principiantes.

La primera edición está señalada para el domingo, día 20 de marzo, con salida del local social a las 9 de la mañana, recorriendo por S. Climent, San Baudilio y Cornellá, a cuyo circuito se darán tres vueltas, y luego al circuito local de Cornellá, totalizando unos 75 kilómetros.

Los premios que se anuncian para esta prueba, son: 1, 500 pesetas; 2 y 3, 400; 4, 300; 5, 200; 6, 100; 7, 75; 8, 50; 9, 25.

Además, el Trofeo José Gavaldá, al equipo que clasifique mejor a tres corredores. Las inscripciones pueden dirigirse al local del C. C. Cornellá. — J. T.

G. Desmet vencedor de la etapa de ayer EN LA PARIS-NIZA

anteponiéndose a un pelotón de sesenta hombres, sin que se produzcan alteraciones en la general

Montceau Les Mines, 11. (Crónica de ALBERT VALON para Interpresse, especial para EL MUNDO DEPORTIVO.)

Ayer, sobre un trazado de algo más de 179 kilómetros, se disputó la tercera etapa de la París-Niza. Quizás una de las más duras del recorrido. Un recorrido que como ya dijéramos el primer día tiene todos los ingredientes para convertirse en una prueba pacífica y sin grandes dificultades.

La etapa comprendía el trayecto entre Georges y Montceau Les Mines. La totalidad o gran parte de la misma se ha cubierto siempre en compacto pelotón. Hasta sus 110 primeros kilómetros no han podido observarse distancias, ya que los corredores han ejercido un impecable marcaje en evitación de cualquier disgregación que rompiera el pelotón y con ello la fisonomía de la etapa.

Al paso por Moulins, cubierto ya ese porcentaje de kilómetros mencionados, se ha producido un primer seccionamiento motivado por los hombres de St. Raphel, conato que quedaría frustrado ante la réplica en masa de los dos frentes belgas que con ellos ha llevado al grupo de cabeza a la totalidad casi de participantes.

Una vez reagrupado no se han producido otros desmanes hasta los últimos kilómetros de la jornada y ya en plena arterias de Montceau Les Mines en donde Desmet ha logrado disgregarse del grupo unos metros, distancia que ya mantendría hasta el mismo final al cruzar la meta con un segundo de ventaja sobre Riviére, segundo clasificado, y un segundo sobre Graczyk, uno de los grandes animadores de la etapa.

La etapa, pues, ha quedado de la forma siguiente:

Gilbert Desmet, 4 h. 47 m. 28 s.; Riviére, Francia, 4 h. 47 m. 29 s.; Graczyk, Francia, 4 h. 47 m. 31 s.; Van Looy, Bélgica, íd.; Van Genechden, Bélgica, ídem; Annaert, Francia, íd.; Ruby, Francia, íd.; Schils, Bélgica, íd.; 9 ex-aequo con 4 h. 47 m. 41 s. Stilker, Holanda; Otaño, España; Alomar, España; Retwig, Dinamarca; Aitweck, Alemania; Jaroswicz, Alemania, y Tuiller, Alemania.

Como podrá apreciarse los dos españoles, Otaño y Alomar, se han situado entre el gran pelotón y a tan sólo unos segundos del vencedor.

En cuanto a la clasificación general no se han experimentado diferencias notables, ya que como decimos la totalidad del grupo han llegado distanciados entre sí a tan sólo segundos, manteniéndose por tal las mismas situaciones que en la étapa de ayer. Es decir, que continúa en cabeza el belga Schroeders, y en segunda posición, ex aequo: Van Looy, Bélgica; Sorgeloos, Bélgica; Impanis, Bélgica; Kerkoven, Bélgica, todos en 11 h. 34 minutos 42 s.; 6 ex-aequo: Bouvet, Francia; Poulidor, Francia; Le Dissez, Francia; Pívat, Francia, todos con 11 h. 35 m. 44 s.; 10, Molenaers, Bélgica, 11 h. 35 m. 57 s.

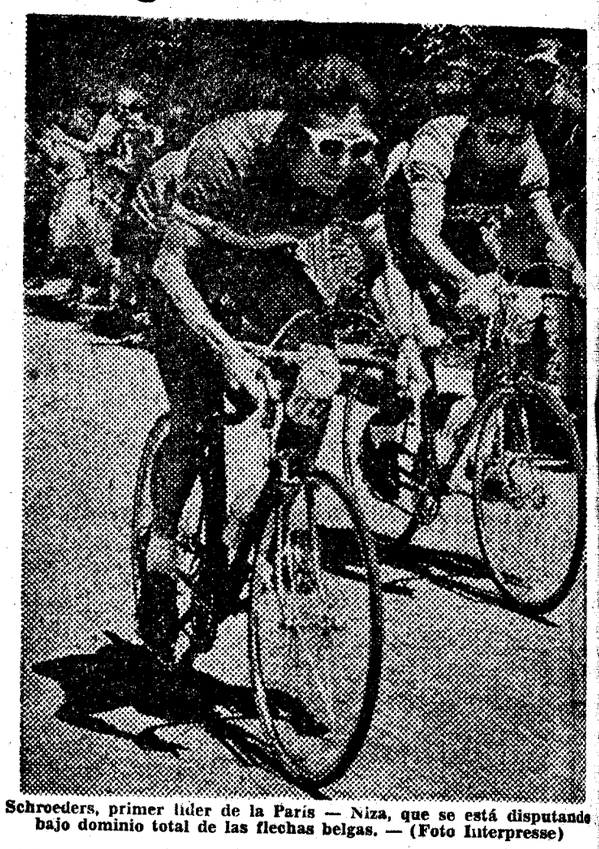

Schroeders, primer líder de la París — Niza, que se está disputando bajo dominio total de las flechas belgas. — (Foto Interpresse)

IV Premio de la U.C. Igualadina

para los principiantes se disputará mañana

Una visita en masa de la Junta Directiva de la U. C. Igualadina tuvimos ayer tarde. La carrera ciclista para amateurs que, bajo el título de «IV Premio de la U. C. Igualadina», y que abre la temporada en la comarca del Noya, que se anuncia para mañana, domingo, día 13, era el motivo de esta visita, y comprendimos, por las explicaciones que se nos dieron, así como por el optimismo que irradiaban los rostros de estos directivos, jóvenes, audaces y con un alto sentido del deporte, que la carrera era esperada con interés y expectación entre la afición igualadina, así como por las localidades del recorrido.

—Hemos de decirle que el horario del tren para los corredores no puede ser en el tren de las 8'40, ya que este convoy no lleva furgón. Tienen que hacerlo con el tren que sale de Plaza España, a las 6 de la mañana.

La noticia era importante para los propios corredores principiantes, los cuales, según nuestras noticias, tienen ya grabada su cita en Igualada, pues este domingo no hay otra carrera.

La salida de esta prueba está señalada a las 10'30 en punto de la mañana y el recorrido es: Igualada, Pobla de Claramunt, San Quintín de Mediona, San Pedro de Riudevitlles, Torrelavid, Piera, Vallbona, Capellades, Pobla de Claramunt, Igualada San Jaime e Igualada, con un total de 80 kilómetros.

Una buena lista de premios, así como los trofeos de T. Coll para el equipo que clasifique mejor a tres corredores, y una copa para el vencedor, avalan esta lista de premios.

T. N.

Con José María Sentís

en esta noche de homenaje

Don José María Sentís

Siete años al servicio de un deporte son dignos de testimonio. Siete años de servicios, son muchos días de constante laborar. Significan muchos horas dedicadas a una causa por la cual, entregando todo lo mejor, puede, a veces, no obtenerse lo que se aspira.

¿Qué importan los altibajos sufridos en un servicio a lo largo de tan extenso plazo? Lo importante, lo esencialmente importante es, precisamente, haber servido a esa causa. Y cuando José María Sentís ha dicho adiós al timón del ciclismo catalán, el ciclismo y los ciclistas de nuestra región piensan testimoniarle públicamente su adhesión. Será un homenaje sencillo. Porque las cosas sencillas llegan directamente a la diana de la sinceridad y Sentís fué amigo antes que directivo. Será cordial, dentro de esa sencillez, porque lo ha promovido la cordialidad de otro adalid del ciclismo regional: Noé Tena. Será amable y entusiasta porque, en torno a una mesa presidida por ciclistas, se agruparán ciclistas de las más diferentes escalas. Y servirá, también, para que constate la adhesión sincera de todos.

El abrazo cordial al hombre, por lo que el hombre contribúye a la obra, será extenso, tan extenso que todos los trances difíciles pasados se convertirán en recuerdos nostálgicos para el que se va.

No será un adiós, ni tan siquiera un hasta luego, porque entre ruedas volveremos a verle entre los directivos del organismo nacional. Y allí estará él, allí continuará con su franca sonrisa, dispuesto a comprender y ayudar. El amigo espera a todos sus amigos esta noche a las diez en el restaurante Diagonal (Paseo de San Juan). Alrededor de una mesa, entre amigos, José María Sentís, una vez más, nos dirá algo de un deporte llamado ciclismo. Lo dirá, como siempre, con toda sinceridad.

Desde estas columnas de EL MUNDO DEPORTIVO, donde tantas veces se le ha demostrado la simpatía hacia su labor directiva, le damos la más cordial enhorabuena.

El «XXV Trofeo Masferrer»

para el día 27, organizado por la U. D. de Sans

El XXV Trofeo Masferrer está en marcha. La Sección de Ciclismo de la Unión Deportiva de Sans, entidad organizadora de la prueba, primera carrera puntuable para el Campeonato de España, ha querido conmemorar las «Bodas de Plata», dándole a la misma la importancia que requería.

El itinerario ha sido estudiado cuidadosamente y se ha establecido un circuito fijo que se presta al desarrollo de grandes promedios. En el mismo podremos presenciar grandes batallas, ya que sus condiciones son idóneas para esta clase de pruebas.

Si, como es intención de sus organizadores, el año próximo se celebra con carácter internacional, el Trofeo Masferrer pasará a ocupar un lugar de preferencia entre las clásicas europeas.

* * *

La configuración especial del circuito en que se disputará el XXV Trofeo Masferrer, ha decidido a sus organizadores a suprimir en la presente edición el Premio de la Montaña, pero como la diferencia existente en años anteriores entre los tres primeros clasificados era desproporcionada, se ha acumulado dicho premio a la clasificación general, quedando así una escala más proporcionada y lógica, con lo que indudablemente cobra mayor interés.

Si el año pasado los tres primeros puestos estaban dotados con 10.000, 5.000 y 3.000 pesetas, respectivamente, en el presente lo estarán en 10.000, 7.000 y 4.000 pesetas; una diferencia apreciable a simple vista, que creemos acrecentará el interés de los corredores por clasificarse en esos tres lugares de privilegio.

El domingo, día 27, sabremos quiénes son los triunfadores.

* * *

La Sección de Ciclismo de la Unión Deportiva de Sans, organizadora del Trofeo Masferrer, ha querido solemnizar la celebración de su XXV edición (Bodas de Plata). Según noticias llegadas hasta nosotros, el domingo, día 27, por la tarde, en el acto de entrega de premios, se ofrecerá a las dos entidades que han ganado dicho trofeo por tres veces, A. C. Montjuich y C. de F. Barcelona, una artística reproducción del mismo.

Acto simpático será esa entrega de trofeos, en el que se verán homenajeados, junto a la memoria del inolvidable don Narciso Masferrer Sala (e. p. d.) el más poderoso club de nuestra región y una modesta entidad que dedica todos sus desvelos al ciclismo.

* * *

El domingo, día 27, se dará la salida a los corredores inscritos para disputar el XXV Trofeo Masferrer, carrera puntuable para el Campeonato Nacional de Ciclismo.

Ya han comenzado a llegar a la entidad organizadora, Sección de Ciclismo de la Unión Deportiva de Sans, las primeras inscripciones: los equipos Ferris, Kas y Lambretta-Mostajo han sido los primeros en formalizar este requisito, y los nombres de Iturat, Escolá, Pérez Francés, Belmonte, Marigil, Cruz, Karmany, Utset, Campillo, Esmatges, Morales, Aspuru, Jiménez Quílez, Méndez, Mostajo, Sant, etc., etcétera figuran entre los que tomarán la salida.

NOTAS BARCELONESAS

EL HOMENAJE A LOS GALARDONADOS CON LOS PREMIOS DE PERIODISMO DE 1956, SE CELEBRARA EL PROXIMO MARTES

Ha sido favorablemente acogida la iniciativa de organizar un banquete de homenaje a los periodistas don Esteban Busquets Molas, premio de periodismo «Ciudad de Barcelona», don Angel Elías Riquelme, don Andrés-Avelino Artís «Sempronio» y don Juan Antonio Sáenz Guerrero, galardonados con los premios instituídos por la Asociación de la Prensa.

Por ello los organizadores advierten a los compañeros y cuantas personas simpatizantes a los homenajeados deseen asistir a dicho acto, que se celebrará el próximo martes, día 15, a las dos de la tarde, en el salón de fiestas del Hotel Oriente, Rambla de Capuchinos, 45-47, deben proveerse del correspondiente tiquet, que se expenderá a partir de la tarde del día de hoy, en la Conserjería de dicho hotel y en la Asociación de la Prensa, Rambla de Cataluña, 10, pral., 1.ª

3 Juventud-Aismalibar

haga honor a la categoría y apellido ilustre del Trofeo.

A buen seguro que ambos protagonistas, bien impuestos de la importancia del preciado galardón para cuya conquista van a enfrentarse, habrán de volcar en la brega toda la inteligencia que atesoran y que han sabido mostrar con harta frecuencia, en la finalizada Liga Nacional.

En su transcurso, apartándonos de la clasificación final que hayan podido alcanzar los dos equipos mencionados, hay que observar que fueron ellos los dos únicos conjuntos que consiguieron infligir al brillante y potente cuadro del Real Madrid, vencedor de aquélla, las dos solitarias derrotas con que éste cerró el balance de su actuación.

Si muchas veces decimos que la valía de un equipo viene condicionada por la de su oponente, baste este detalle que queda escrito, para juzgar y esperar de los equipos de Moncada y Badalona, todo lo bueno que de ellos puede caber en la imaginación.

El Aismalibar fué, además, el que con más frecuencia y regularidad hizo gala en el Palacio de un juego móvil, preciosista y activo que le valió en muchas ocasiones la calificación del más atrayente de los allí desarrollados.

El Juventud, por su parte, supo en todo momento mantener un nivel de juego que le llevó al subtítulo de la Liga, dando muestras de una eficacia, muchas veces excepcional.

A todo ello, se une el enorme interés que para este último conjunto tiene alcanzar en este caso la victoria, pues habiendo ya alcandado el título por cuatro veces alternas en años anteriores, la oportunidad de conquistarlo por quinta vez representa, nada más y nada menos, que adjudicarse la preciada joya en propiedad definitiva.

Una auténtica final, pues, en puertas, y un premio excepcional que en pocas competiciones puede lograrse.

SAT