

D e n s
L e h r b u c h
d e r
Z o o l o g i e.

Mit vierzig Kupfertafeln.

Zweite Abtheilung
F l e i s c h t h i e r e.

(Preis: 2 Thaler.)

J e n a,
b e i A u g u s t S c h m i d u n d C o m p.
1 8 1 6.

Lorenz Oken

D e n s

L. Stejneger

L e h r b u c h

der

N a t u r g e s c h i c h t e.

Dritter Theil

Z o o l o g i e.

Mit vierzig Kupfertafeln.

Zweite Abtheilung

F l e i s c h t h i e r e.

(Preis: 2 Thaler.)

J e n a,

bei August Schmid und Comp.

1 8 1 6.

1870

1870

1870

1870

1870

1870

1870

1870

1870

1870

1870

1870

1870

1870

1870

1870

QH
45
0546
1813
T-3, A6T. 2
SCHREB

Bloch und Schreber

den

Abgeschiedenen,

Schneider und Bechstein

den

Kräftig Wirkenden,

im Namen

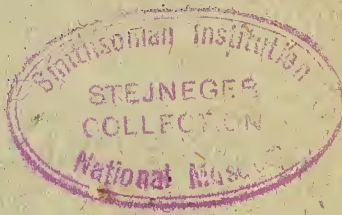

der

Fische und Säugetiere,

der

Purche und Vögel.

1870

1870

1870

1870

1870

1870

1870

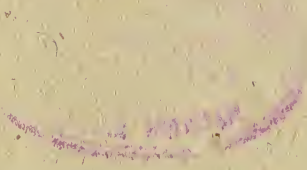

R a h m e n

zu

O f e n s Z o o l o g i e .

II

A. Geschlechtsthiere.

I. Klasse. Geschlechtsth., Halbth. — Klure.

I. Ordnung. a. Samenthiere, Elemententhier, Mile.

II. Ordnung. b. Eierthiere, Erdenthier, Korallen.

III. Ordnung. c. Keimthiere, Pflanzenthier, Wiere.

B. Eingeweidthiere. Thierthiere

II. Klasse. a. Gefäßthiere . . . — Quallen.

III. Klasse. b. Darmthiere . . . — Leche.

IV. Klasse. c. Lungenthiere . . . — Kerfe.

C. Leibthiere.

V. Klasse. a. Fleischthiere. . . — Fische.

VI. Klasse. b. Knochenthiere . . . — Lurche.

c. Nerventhier

VII. Klasse. a. Ohrenthiere . . . — Vögel.

VIII. Klasse. b. Augenthier . . . — Sude.

c. Geistesthiere . . . — Menschen?

Leibthiere, Volle.

V. Klasse. Fleischthiere, Fische S. 5.

Fleischleib, Zunge, keine durchbrochene Nase, keine offene Ohren, keine Augenlider — Kiemen, Flossen, Schrauh unvollständig.

I. Ordnung. Fischfische, Aale. S. 13.

Leib regelmäßig, schlängelförmig, nackt, meist ohne Bauchflossen, Gräten.

1 G. Aalaale, Muränen.

2 G. Heuchaale, Aale 14.

Ohne Bauchflossen, auch mit Mangel anderer, oder keine Kiemendeckel.

Ohne Bauchflossen, aber andere, Kiemendeckel.

1 G. Apterichthys 13, Muraenoblennius, Fluta (Monopterus) 14, Typhlobranchus

1 G. Anguilla (Muraena) 15, Ophisurus 16

2 G. Synbranchus (Unibranchaperturus)

2 G. Gymnotus 17, Notopterus 18, Bogmarus, Comephorus

3 G. Sphagebranchus

3 G. Ophidium, Rhynchohdella (Macrogathus), Sternarchus (Apteronotus)

4 G. Muraena (Gymnothorax, Muraenophis), Gymnomuraena.

4 G. Ammodytes

II

- | | | | |
|---|---|---|--|
| 3 | <i>S. Warschaale, Schmäle</i>
19. Messerförmig. | 4 | <i>S. Sturfsaale, Ulfe.</i>
Große Zähne, Schwert. |
| 1 | <i>G. Trichiurus</i> | 1 | <i>G. . .</i> |
| 2 | <i>G. Leptocephalus, Notopterus</i>
b. Regalecus | 2 | <i>G. Anarrichas</i> 19 |
| 3 | <i>G. Cepola</i> 20, <i>Taenioides</i> 21 | 3 | <i>G. Xiphias</i> 150 |
| 4 | <i>G. Gymneter</i>
b. <i>Lepidopus, Bostrichthys</i> | 4 | <i>G. Zisius</i> 151 |

II. Ordnung. Lurdfische, Heuche *S.* 21.

Leib nackt, kann sich nicht rollen, mit 4 Fußflossen.

- | | | | |
|---|---|---|--|
| 1 | <i>S. Altheuche, Dösche</i> 21.
Leib regelmäßig, schwach zusammengedrückt, Hals- und Brustflosser. | 2 | <i>S. Heuchheuche, Groppe</i>
<i>S.</i> 103. Leib unregelmäßig, spindelförmig, Augen oben, Hals- und Brustflosser. |
| 1 | <i>G. Gadus</i>
a. <i>Blennius, Muraenoides</i> 23
b. <i>Phycis</i>
c. <i>Preracelis, Oligopus</i>
d. <i>Gadus, Batrachoides</i> 29, <i>Enchelyopus</i> | 1 | <i>G. Grümpel</i>
a. <i>Callionymus</i> 104, <i>Comephorus, Platycephalus (Calliomorus)? Batrachus</i>
b. <i>Percis</i> 105, <i>Trichonotus</i>
c. <i>Uranocopus</i>
d. <i>Trachinus</i> |
| 2 | <i>G. Echeneis</i>
b. <i>Eleotris?</i> 30, <i>Gobiomorus</i> | 2 | <i>G. Cottus</i> 108, <i>Agonus (Aspidophorus)</i> 110, <i>Platycephalus</i> . |
| 3 | <i>G. Gasterosteus</i> 35
b. <i>Centronotus</i> 36, <i>Caesiomorus</i>
c. <i>Lepisacanthus</i>
d. <i>Centrogaster (Caesio), Caranxomorus, Cephalacanthus</i> | 3 | <i>G. Gobius</i> 106, <i>Gobioides</i> 107, <i>Eleotris, Gobiomoroides, Periophthalmus</i> |
| 4 | <i>G. Scomber</i> 30
b. <i>Trachinotus</i> 33
c. <i>Caranx</i> 34, <i>Scomberomorus, Scomberoides, Centropodus</i> 35
d. <i>Pomatomus</i> . | 4 | <i>G. Cyclopterus</i> 134, <i>Liparis</i> 135, <i>Lepadogaster</i> 136, <i>Gobiesox</i> . |

- 3 *S. Warscheuche, Butte*
S. 113. Leib blattförmig
zusammengedrückt, fast
nackt, Brustflosser.
- 2 *S. Pleuronectes, Achirus*
 117
- 2 *S. Zeus, Argyreiosus 118,*
Gallus, Selene, Chrysotos,
Capros; Sternoptyx, Rhom-
bus 119, 122
3. *S. Chaetodon 119, Acan-*
thinion 121, Chaetodipterus,
Holacanthus, Enoplosus, Po-
macanthus, Pomacentrus,
Pomadasys, Theutis (Acan-
thurus), Monoceros (Aspi-
surus), 122, Glyphisodon,
Acanthopus, Brama; Amph-
acanthus; Trichogaster 123
- 4 *S. Stromateus, Chryso-*
stroma 124, Kyrtus
- 4 *S. Knurfheuche, Schurte*
S. 82. Bauchflossen.
- 1 *S. Cobiris, Misgurn 83*
 b. *Anableps*
 c. *Poecilia (Fundulus)*
 d. *Amia, Albula, Colu-*
brina, Butyrin., Ompok
- 2 *S. Silurus 84, Malapteru-*
rus 85, Pimelodes 86, Age-
neiosus, Centranodon 87
 b. *Platystacus, Plotosus,*
Tachysurus
 c. *Doras (Cataphractus),*
Doras, Pogognathus,
Corydoras
 d. *Loricaria (Hyposto-*
mus), Macroramphosus,
Astrablepus, Eremophil.
- 3 *S. Salmo 88*
 a. *Krochel, Serrasalmo*
 b. *Characinus*
 c. *Corregonus 89, Tripte-*
ronotus 91, Nefasch
 d. *Salmo*
- 4 *S. Esox 98*
 a. *Elops 99*
 b. *Sphyaena*
 c. *Chauliodes, Megalopus*
 d. *Esox, Belone 102,*
Scomberesox 103, Le-
pisosteus, Polypterus

III. Ordnung. Vogelfische, Warsche *S. 37.*

Leib regelmäßig, stark zusammengedrückt und geschuppt, Brust- und Bauchflosser.

- 1 *S. Walwarsche, Suren*
S. 58. Leib mehr säulig,
Flugflossen, fingerförmige
Bruststrahlen.
- 1 *S. Scorpaena 110, Synan-*
ceia 111
- 2 *S. Trigla 112, Prionotus*
 113, *Dactylophorus, Periste-*
thion
- 3 *S. Polynemus 58,*
 b. *Polydactylus*
 c. *Cirrites, Cheilodactylus*
- 4 *S. Exocoetus*
- 2 *S. Heuchwarsche, Persinge*
S. 37. Leib sehr breit,
Brustflosser, kleine Zähne,
Riemendeckel gezähnt.
- 1 *S. Sciaena, Micropterus 39,*
Monocentris, Johnius
 b. *Bodianus, Cephalophol.*
- 2 *S. Perca 40*
 b. *Holocentrus 43 Amph-*
iprion, Epinephelus
- 3 *S. Schraßen 44*
 a. *Gymnocephalus*
 b. *Anthias 45*
 c. *Lutjanus, Centropo-*
mus 46, Alphestes
 d. *Grammistes*
- 4 *S. Mullus 51, Lonchurus*
 52, *Apogon*
 * 2

IV

3 *S. Warschwarfsche*, *Fra-*
che 46. Brustfloßer, starke,
meist mehrerlei Zähne,
Kopf abgestutzt

1 *S. Labrus*, *Hiatula* 74,
Gomphosus, *Osphronemus*,
Trichopus 48, *Monodactylus*,
Pogonias, *Cheilinus*, *Holo-*
gymnosus, *Coris*

b. *Calliodon*
c. *Ophicephalus*

2 *S. Sparus*, *Dipterodon* 51,
Cheilio, *Cichla*, *Brama*

3 *S. Scarus* 52, *Osteorhyn-*
chus 53, *Leiognathus*

4 *S. Coryphaena*, *Hemipte-*
ronotus 54, *Coryphaenoides*,
Taenionotus, *Centrolophus*,
Eques

b. *Macrourus*

4 *S. Knurfw.*, *Kapfen* 55
Bauchfloßer, keine Flug-
floßen.

1 *S. Mugil*

b. *Mugilomorus* 56, *Chanos*

c. *Acanthoatus*

2 *S. Clupea* 58, *Mystus* 64,
Clupanodon

b. *Mene*, *Buro*, *Xyster*, *Dor-*
suarius

c. *Siche*, *Cyprin. cultratus*

d. *Gasteropelecus* 65

3 *S. Atherina*

b. *Argentina* 66, *Hydrargyra*,
Stolephorus

4 *S. Cyprinus*

IV. Ordnung. Südfische, Knurfe. S.

Knorpelfische, Knochen sind nur Knorpel, Leib meist unförmlich.

1 *S. Aalknurfe*, *Schniffe*
124. Maul am End eines
Schnabels.

1 *S. Centriscus*, *Macro-*
rhynchus 125

2 *S. Fistularia* 129, *Aulo-*
stoma

3 *S. Stylephorus* 127

4 *S. Syngnathus* 132

3 *S. Warschn.*, *Schirle*
146. Leib spindelförmig, lang,
nackt, Maul sehr weit, meist
unter Schnauße, Kiemenhaut,
meist bedeckt.

1 *S. Pegasus* 133

2 *S. Sturio* (*Acipenser*) 146

b. *Spatularia* (*Polyodon*) 150

3 *S. Chimaera* 172

4 *S. Lophius* 152, *Batra-*
chus, *Zatt* 154

2 *S. Heuchknurfe*, *Morkle*
134. Leib dick, meist bepan-
zert, Maul klein, meist nackte
Kiefer, Kiemendeckel und -haut.

1 *S. Mormyrus* 125

2 *S. Balistes* 136

3 *S. Ostracion* 138, *Mono-*
centris 140

4 *S. Gnathodon*; *Diodon*,
Orthrorogiscus 142, *Ovum*
143; *Tetrodon*, *Orbis* 146

4 *S. Knurfnurfe*, *Kroschel*
154. Mehr als 2 Kiemenlöcher
ohne Haut und Deckel, oder
nur eins am Bauch.

1 *S. Myxine* (*Gastrobran-*
chus, *Pholis*) 127

2 *S. Lampetra* (*Petromy-*
zon) 130

3 *S. Raja* 154, *Rhina* 161,
Rhinobates

4 *S. Squalus*, *Pristis* 164,
Zygaena 168, *Aodon* 172

VI. Klasse. Knothenthiere, Lurche S. 178.

Schraff, Zunge, Nase durchbrochen, Ohren verschlossen —
Lungen, keine Glieder, oder Füße.

I. Ordnung. Fischlurche, Brusche S. 186.

Nacht, 2 oder 4 Füße, keine Zähne, Junge mit Kiemen, oder
Augenhöhlenloch durchbrochen.

1 G. Bruschbrusche, Olme
S. 187. Leib aalförmig, blei-
bende Kiemen mit Lungen, 2—4
Füße ohne Nägel.

1 G. Sirene

2 G. Olm (Proteus) 189

3 G. Acholotel 190

4 G. Karch 191

5 G. Echsenbrusche, Krö-
ten 205. 4 Füße, ohne Schwanz,
plump, voll Schleimwarzen,
Hinterfüße kurz.

1 G. Bombina 207, Cal-
amita 209

2 G. Bufo 210

3 G. Pipa 213

4 G. . . .

2 G. Schlangenh., Molche
S. 192. Leib spindelförmig,
geschwänzt, 4 Füße.

1 G. Triton 193

2 G. Salamandra 197

3 G. Schleuderschwanz (Cau-
diverbera) 199, Uroplatus 200

4 G. Stellio (Gecko) 201

4 G. Truttelbrusche, Frös-
sche 215. Ebenso, Hinterfüße
lang, wenig Schleimwarzen.

1 G. Jack (Rana paradoxa)
218

2 G. Rana

3 G. Hyla 221

4 G. . . .

II. Ordnung. Lurchlurche — Schlangen S. 223.

Leib beschuppt, kann sich rollen, Zähne, keine Kiemen, kaum
Füße.

1 G. Bruschschlangen, Nat-
tern 232. Vorschiebbare Zunge,
große Kopfplatten, Bauchschie-
nen.

1 G. Platurus 232, Hydrus,
Euhydris, Aipysurus 234,
Leioselasma, Disteira

2 G. Berus (Coluber), Co-
ronella 244, Elaps 245, Cera-
stes 246, Bungarus, Breit-
köpfe 247, Heterodon 249,
Langaha 251, Trimeresurus

3 G. Naja 252

4 G. Boa (Pseudoboa) 252

2 G. Schlangenschlangen,
Ottern 257. Kopfschuppen,
Bauchschienen.

1 G. Coluber (Vipera)

2 G. Crotalus 165

3 G. Scytale 270, Trigono-
cephalus, Lachesis 272, Cen-
chris

4 G. Draco (Boa) 173,
Eryx 278

- 3 *G. Echsen*, *Schleichen* 279. Kurze Zunge, Bauchschuppen wie Siegel, einige mit Füßeln.

1 *G. Hydrus*, *Hydrophis*, *Pelamys*, *Acrochordus* 280

2 *G. Anguis*, *Herpeton* 182

3 *G. Anilius* (*Tortrix*) 283, *Typhlops* 284

4 *G. Zygnis* (*Chamaesaura*, *Seps*), *Bipes* 285

III. Ordnung. Vogellurche — Echten 290.

Leib spindelförmig, mit 4 Füßen, beschuppt, kann sich nicht rollen, Schwanz, Augenhöhlenrand ganz, Zähne.

1 *G. Bruschechsen*, *Vasilliken* 290. Kopf- und Bauchschuppen, Zunge gespalten, Kropf, meist Rückenkamm, Schwanz rund.

1 *G. Basiliscus*

2 *G. Iguana* 292, *Anolis* 293

3 *G. Agama* 294, *Tapia* 295, *Lophyrus* 296

4 *G. Dorneidechse* (*Stelio*) 297

3 *G. Echten*, *Echten* 300. Kopf- und Bauchschuppen, Kletterfüße oder Flughaut.

1 *G. Chamaeleo* 306

2 *G. Discosomus* 310

3 *G. Dracaena* (*Lacerta volans*)

4 *G. Pterodactylus* 312

IV. Ordnung. Sucklurche — Trutteln 336.

Leib oval, auf Rücken Schild, Schwanz, 4 Füße, Kiefer zahnlos.

1 *G. Bruchstrutteln*, *Landstrutteln* 440. Zehen frei.

1 *G. Testudo*

2 *G. T. indica* 342

3 *G. T. areolata* 343

4 *G. Emys guttata*

3 *G. Echstrutteln*, *Flussstrutteln* 346. Schwimmhaut, Zehen frei, Schild mit weichen Stellen

1 *G. Chelydra*

2 *G. Chelys* 347

3 *G. Testudo scabra*

4 *G. Amyda* (*Trionyx*) 348

4 *G. Truttelschlangen*, *Jebben* 286. Bauchschuppen in Quirlen, kurze Zungen, einige mit Füßeln.

1 *G. Coecilia*

2 *G. Amphisbaena* 287, *Propus* (*Bimanus*)

3 *G. Ophisaurus* 288, *Scheltopusik*

4 *G. Seps* (*Chamaesaura*, *Chalcis*), 289

2 *G. Schlangenechsen*, *Eidechsen* 289. Ohne Kropf und Kamm, Kopfplatten, Schwanz rund, meist Bauchschienen.

1 *G. Scincus*

2 *G. Sincorum* 300

3 *G. Cordylus*

4 *G. Lacerta* 301, *Tachydromus* 303

4 *G. Truttelchsen*, *Orle*, 315. Kopfplatten, Bauchschienen, Schwanz breitgedrückt.

1 *G. Quardel* (*Tupinamb.*)

2 *G. Doppelkiel* 317

3 *G. Rämp* 318

4 *G. Crocodilus* 319

2 *G. Schlangentrutteln*, *Sumpftr.* 343. Schwimmhaut, Zehen frei, Schild ganz knochig.

1 *G. Emys longicollis*

2 *G. Emys*

3 *G. E. tricarinata* 345

4 *G. . . .*

4 *G. Trutteltrutteln*, *Meerstrutteln* 345. Zehen in Klopfen verwachsen.

1 *G. Chelonia japonica*

2 *G. Ch. Cavanna* 350

3 *G. Chelonia*

4 *G. Luthe* 354

VII. Klasse. Ohrenthiere, Vögel 355.
Fleischleib, Zunge, offene Nase, offene Ohren — Flügel.

I. Ordnung. Wurm vögel, Finken 372.

Klein, Schnabel ahl- oder legelförmig, ohne Zwischenkiefer-
terbe, Gangfüße, fressen Gesäme und Gewürme.

- | | |
|---|---|
| 1 G. Grimper G. 272.
Schnabel ahlförmig. | 2 G. Kleiner 382. Schn.
pfriemenförmig. |
| 1 G. Trochilus, Mellisuga
(Orthorhynch.) 373. Polytmus | 1 G. Sitta 383, Xenops 384 |
| 2 G. Merops, 378 | 2 G. Kottler, Dendrocolapt. |
| 3 Certhia 379, Ticho-
droma 380 | 3 G. Oriolus 385, Icterus,
Cassicus 387 |
| 4 G. Upupa | 4 G. Parus 390 |
| 3 G. Spähen 394. Schn.
legelförmig | 4 G. Lerchen 415. Schn.
langlegelförmig. |
| 1 G. Fringilla, Tangara 399 | 1 G. Emberiza |
| 2 G. Zeisig 402 | 2 G. Alauda 421, Anthus 425 |
| 3 G. Loxia 409, Colius 414 | 3 G. Pipra 427 |
| 4 G. Phytotoma 415 | 4 G. Columba 428 |

II. Ordnung. Krabben vögel, Raben 432

Zwischenkieferterbe, Schn. pfriemen- oder hakenf., Gangfüße.

- | | |
|---|--|
| 1. G. Säng. Klein,
Schn. pfriemenförmig. | 2 G. Drösseln G. 454.
Groß, Schn. langlegelf. |
| 1 G. Sylvia, Ficedula 440,
Saxicola 442, Motacilla 443,
Accentor 445 Cinclus, Myothera 446, Muscicapa 447 | 1 G. Ampelis, Procnias 455 |
| 2 G. Todus 450 | 2 G. Turdus |
| 3 G. Hirundo, Cypselus
(Micropus, Brachypus) 452 | 3 G. Sturnus 459 |
| 4 G. Caprimulgus 453 | 4 G. Buphaga 460 |
| 3 G. Krähen 461. Schn.
stark, legelförmig. | 4 G. Nachte 478. Schn.
hakenförmig. |
| 1 G. Gracula, Gymnoderus
463, Gymnoceph., Cephalopter. | 1 G. Lanius |
| 2 G. Paradisea | 2 G. Callaeas (Glaucopis) 475 |
| 3 G. Coracias 465 | 3 G. Falco, Accipitres (Nisi)
476, Falcones 478, Circi 480,
Buteones 481, Milvi 482,
Aquilae 483, Gypaëti 485 |
| 4 G. Corvus 466 | 4 G. Vultur |

III. Ordnung. Schriekenvögel, Spechte 490.

Kletter- oder Wendzehen.

- | | |
|---|---|
| 1 G. Spechte. Schn.
pfriemenförm., zusammengedrückt. | 2 G. Gauche 498. Schn.
langlegelf., meist Wendzehen. |
| 1 G. Jynx | 1 G. Cuculus, Centropus 503 |
| 2 G. Picus, Picoides (trid.) 493 | 2 G. Corythaix |
| 3 G. Galbula 495 | 3 G. Trogon 504 |
| 4 G. Alcedo 496, Geyx 497 | 4 G. Bucco 505, Pogonias |
| 3 G. Schöke 506. Schn.
ungeheuer groß, grad. | 4 G. Nackle 509, Schn.
groß, hakenförmig. |
| 1 G. Ramphastos | 1 G. Scythrops, Crotophaga |
| 2 G. Pteroglossus 507 | 2 G. Musophaga 510 |
| 3 G. Prionites | 2 G. Psittacus, Pezophor. 520 |
| 4 G. Buceros 508 | 4 G. Strix 521 |

VIII

IV. Ordnung. Nuckenvogel, Aulen 527.

Schwimmsüße, Hals und Füße kurz.

1 *G. Lommen* 527. Fl. sehr kurz, Röhrennasen, oder Schn. meißelförmig

- 1 *G. Aptenodytes*
- 2 *G. Alca* 529, Mormon
- 3 *G. Diomedea* 532
- 4 *G. Procellaria*

3 *G. Enten* 541. Flügel mäÙig, Schn. pfriemensf. oder gezähnelst.

- 1 *G. Plotus*, Podoa
- 2 *G. Colymbus*, Podiceps 542, *Uria* 543, *Eudytes* 544
- 3 *G. Mergus*
- 4 *G. Anas* 548, *Anseres*, *Anates* 551, *Cygni* 561

2 *G. Möven* 535. Schn. zusammengedrückt, Fl. lang.

- 1 *G. Lestris*
- 2 *G. Larus* 537
- 3 *G. Sterna* 539
- 4 *G. Rhynchops* 530
- 4 *G. Pelikane* 562. Alle 4 Zehen in Schwimnhaut, Schn. stark, lang, kegelförmig.

- 1 *G. Phaeton* 563
- 2 *G. Dysporus* (*Sula*)

- 3 *G. Halieus* 565
- 4 *G. Pelecanus* 566

V. Ordnung. Immenvögel, Reiher 567.

Schnabel, Füße und Hals sehr lang, Ferse (Knie) nackt.

1 *G. Schloppe* *G.* 568. Schn. breit, meist Schwimmsf.

- 1 *G. Phoenicopterus*

- 2 *G. Platalea*
- 3 *G. Cancroma* 570, *Burhin.*
- 4 *G. Anastomus* (*Hians*)

3 *G. Schnepfen* *G.* 582. Schn. wälz., schwächt., abgerund.

- 1 *G. Ibis* 583
- 2 *G. Numenius* (*Gruel*) 585
- 3 *G. Scolopax* 588, *Limosa*
- 4 *G. Kneffe* (*Tringa*, *Actitis*) 592, *Totanus*, *Eurenetes* 598, *Strepsilas* 599

2 *G. Nagel* 570. Schn. stark, kegelförmig, zugespitzt.

- 1 *G. Ardea* 571, *Ciconia* 576, *Mycteria* 578, *Grus*
- 2 *G. Scopus* 580

- 3 *G. Eurypyga* 581
- 4 *G. Tantalus*

4 *G. Flippe* 600. Schn. schwächtig, zugespitzt.

- 1 *G. Recurvirostra*
- 2 *G. Himantopus* 601
- 3 *G. Haematopus* 602
- 4 *G. Schnärz* (*Rallus*)

VI. Ordnung. Faltervögel, Hühner 604

Scharfüße, manche Wadfüße, Hühnerschnabel, meist Nacktes am Kopf.

1 *G. Hurbeln* 604. Wadf., Schn. länglich, Sporn tritt auf.

- 1 *G. Fulica*, *Gallinula* 603
- 2 *G. Rallus* (*Crex*) 606
- 3 *G. Parra* 608
- 4 *G. Chauna* 609

3 *G. Hünkel* *G.* 611. Scharfüße, Hühnerschn., keine Bürzelsfedern, keine Kopfslappen.

- 1 *G. Ortyx* (*Turnix*)
- 2 *G. Tetrao*

- 3 *G. Menura* 621
- 4 *G. Meleagris* (*Numida*)

2 *G. Knuffeln* 609. Wadfüße, Hühnerschnabel.

- 1 *G. Glareola*
- 2 *G. Cereopsis* 910
- 3 *G. Chionis* (*Vaginalis*)
- 4 *G. Burhinus*

4 *G. Gaupe* 622. Ebenso, nackte Kopfslappen, lange Bürzelsfedern.

- 1 *G. Gallus*
- 2 *G. Pavo* 624, *Phasianus* 625, *Opisthocomus* 627
- 3 *G. Crax*, *Penelope* 629
- 4 *G. Puter* (*Meleagris*) 630

VII. Ordnung. Käfervögel, Trappen 631

Lauffüße (keine Hinterzehe), über Fersen nackt, Schnabel wie Hühner, Falken, Gänse.

1 G. Thülke. Klein, Stelzenf., Schn. rundl., vorn dicker.

- 1 G. Pitt (Arenaria)
- 2 G. Charadrius 632
- 3 G. Weiker (Cursorius, Tachydromus) 635
- 4 G. Ribiß (Vanellus)
- 3 G. Droffe 604. Leib mäßig, Lauffüße, Hühnerschn.

- 1 G. Griel (Char. Oedion.)
- 2 G. Syrrhaptus 641
- 3 G. Buxter (Crypturus)
- 4 G. Otis 642

VIII. Klasse. Augenthier, Eude 651.

Fleischleib, offene Nase, offene Ohren, bewegliches Auge vom oberen Lid bedeckt — Zehen, meist Pelz und Füße.

I. Ordnung. Fische, Huser 661.

Ruder, Finnen, oder Hufe
G. Hufhuser, Bale. Ruder, Finnen ohne Nägel, Spritzlöcher.

- 1 G. Balaena 666, Balaenoptera
- 2 G. Oryx (Monodon, Ceratodon) 672, Ancylodon 673
- 3 G. Cetus (Physeter) 674, Catodon 679
- 4 G. Delphinus 679, Uranod.
- 3 G. Klauenhuser, Farche 697, 761. Paarige Hufe, vollständiges Gebiß, ziemlich gleichförmig, wiederklauen nicht.
- 1 G. Equus 697
- 2 G. Sus 761, Tapir 771
- 3 G. Palaeotherium 776
- 4 G. Anaplotherium 773

2 G. Foker 637. Bleiher, Schnabel hakenf.

- 1 G. Gypoggeranus (Sagit.)
- 2 G. Dicholophus
- 3 G. Palamedea 638, Chaja 639.
- 4 G. Psophia
- 4 G. Struze 645. Leib sehr groß, Schnabel ungleich, keine Schwungfedern.

- 1 G. Didus
- 2 G. Cela (Kasuar) 646
- 3 G. Rhea 647
- 4 G. Struthio 648

VIII. Klasse. Augenthier, Eude 651.

Fleischleib, offene Nase, offene Ohren, bewegliches Auge vom oberen Lid bedeckt — Zehen, meist Pelz und Füße.

I. Ordnung. Fische, Huser 661.

Ruder, Finnen, oder Hufe
G. Hufhuser, Bale. Ruder, Finnen ohne Nägel, Spritzlöcher.

- 1 G. Balaena 666, Balaenoptera
- 2 G. Oryx (Monodon, Ceratodon) 672, Ancylodon 673
- 3 G. Cetus (Physeter) 674, Catodon 679
- 4 G. Delphinus 679, Uranod.
- 3 G. Klauenhuser, Farche 697, 761. Paarige Hufe, vollständiges Gebiß, ziemlich gleichförmig, wiederklauen nicht.
- 1 G. Equus 697
- 2 G. Sus 761, Tapir 771
- 3 G. Palaeotherium 776
- 4 G. Anaplotherium 773

2 G. Pfotenhuser, Elfen 778. Rechte Naslöcher, Finnen, oder unpaarige Hufe.

- 1 G. Silche 685, Rytina, Trichec., Manat., Halicore 688
- 2 G. Hippopotamus 773

3 G. Elephas 783, 799, Mastodon 789

- 4 G. Rhinoceros 809
- 4 G. Handhuser, Wiederlaufer 711. Paarige Hufe, Zahnmangel, wiederklauen.

- 1 G. Camelus 704, Glame 709
- 2 G. Orasius, 744
- 3 G. Cerv. 749 Mosch. 746
- 4 G. Pecus 711, a. Bos 712, b. Ovis 718, c. Capra 724, d. Cemas (Gemsen) 727

II. Ordnung. Luchsfische, Pfoter. 816.

Pfoten zum Halten, nicht Zerreißen und Greifen, Zehen vorn kurz, meist ohne Daumen, 2 Nagel, 2-6 Backen. jeden Orts, ohne Eckz. und Pz., kein Zehenbeutel. — Nagel.

1 G. Grotschpfoter, Mäuse; 3-4 Pz. jeden Orts, einfach, Schwarz schwach. 889.

- 1 G. Maus 890.
- a. Mus, 891, b. Meriones, 890.
- 2 G. Zerst 896, a. Hypudaeus 897, b. Myospalax 907.

2 G. Schlangenspfoter, Tranner; meist 4-5 Pz., gefaltet, Schwarz nicht wickelnd, nackt und geschuppt, oder Leib flachelig 873.

- 1 G. Ondatra 886.
- 2 G. Hydromys 885, b. Quillino 886.

3 G. Frettsche 842, a. Aspal. 852, b. Mus bursar. 853, c. Cricetus 846, d. Citellus, 842, e. Tamias 854.

4 G. Murzer 835, a. Georychus 841, b. Bathyergus 840, c. Arctomys 837, 856, d. Viscaccia 835.

3. G. Echsenpf., Biſche; 3-4 Z., einfach, lange Haarschwänze zum Schwingen oder Greifen 832.

1 G. Loncheres 869, b. Mus spinosus, c. Coendu 870.

2 G. Glis (Myoxus) 866.

3 G. Sciurus 858, b. Pteromys 864.

4 G. Jaculus 832.

a. Dipus 833, b. Pedetes 835.

III. Ordnung. Vogelsuche, Klauer 909.

Alle Zähne, oder keine Schneidz., keine Hand, Klauen.

A. Flug-, Grab-, Scharr-Füße, unvollständiges Gebiß.

1. G. Finkenklauer, Flere; lange Flugzehen 911.

1 G. Zahr 915, Phyllostoma. 916.

2 G. Wistel 819, a. Megaderma, b. Rhinolophus 921, c. Nycteris 923, d. Nyctinomus 924, e. Noctilio 925, f. Rhinopoma 926.

3 G. Fleder 929, a. Tha-phozous, b. Saccopteryx 927, c. Dysopes (Molossus), d. Plecotus 928, f. Vespertilio 929, g. Myopterus 932, h. Stenoderma 938.

4 G. Batt. Harpyja 933.

a. Pteropus, b. Nyctimene (Cephalotes, Harpyja) 937,

c. Mantelfittich 938.

3 G. Spechtklauer, Kraller; Zunge wurmförmig, oder Knoschenschabel, oder Hornpanzer, keine Schneidz. 955.

1 G. Nap, Ornithorhynch.

2 G. Zunger 957 a. Tachyglossus 958, b. Myrmecophaga 959, c. Orycteropus 963, d. Manis 964.

B. Klauen zum Zerreißen, kein Daumen, vollständiges Gebiß, meist angegeschlossen, Zigen am Bauch. 980.

4 G. Aukerklauer, Robben 689. Schwimmsf. oder Finnen.

3 G. Castor 879.

4 G. Hystrix 873.

4 G. Truttelpf., Hasen; nur Schwanzstummel, 4-6 blättrige B.zähne, meist H.beine länger 819.

1 G. Lepus 826, a. Lagomys, b. Lepus 828.

2 G. Savia 819, 824.

b. Dasyprocta 822.

3 G. Coelogenys 821.

4 G. Hydrochoerus 820.

2 G. Rabenklauer, Lazer; 939. Nagz. und Lückenz.; oder Eckzähne mit Scharrsohlen.

1 G. Sorex 939.

2 G. Mygale 943.

3 G. Talpa 946.

a. Scalops

b. Condylura 947.

c. Chrysochloris

d. Lalan 948,

e. Talpe.

4 G. Erinaceus, 950

b. Centetes (Setifer) 952.

3 G. Pamphractus 969.

4 G. Schucht (Tatu) 972.

A. Tolypeutes

b. Dasypus 973.

5 G. Reiberklauer, Bager; Stinkloch 991 — Viverrae.

1 *G. Mors* (Trichech. Roem.)

2 *G. Phoca* 692

3 *G. Pusa* (Lutra mar.) 985

4 *G. Lutra* 987.

6 *G. Hühnerklauer, Rötter; Reißzähne, Reißklauen, kein Stinkloch und keine Schwimmsüße* 1025.

1 *G. Mustela*

2 *G. Megalotis* 1032

3 *G. Canis*

4 *G. Felis* 1047.

IV. Ordnung. *Euchfude, Händler* 1087.

Vorn Hände, sehr lange Finger, wenn diese manchmal verkrümmert, doch das Gesicht umgebogen, Brustzitzen.

1 *G. Hufhänder, Schlottte*
Zehen in Klumpen verwachsen,
lange Krallen, Zahnmangel.

1 *G. Hyrax*

b. *Lipura* 1090.

2 *G. Prochilus* 1090, . . 92

3 *G. Bradypus* 1093.

a. *Choloep.*, b. *Lott* 1094.

4 *G. Megatherium* 1096
Megalonyx 1097.

3 *G. Klauenhänder, Maße*
Lippenzähne 2 oder 6, Gesicht
behaart, lang, einige Klauen
bei runden Nägeln, Hände
unvollkommen 1162.

1 *G. Galeopithecus*

2 *G. Psilodactylus, Chiro-*
mys 1164.

3 *G. Cercoleptes* 1165.

4 *G. Lemur* 1168, a. *Chiro-*
galeus, b. *Mausmaße* 1170,
c. *Otolicnus*, *Galago* 1171,
d. *Tarsius* 1172, e. *Stenops*, 74,
f. *Nycticebus* 1175, g. *Licha-*
notus 1178, h. *Lemur* 1179.

1 *G. Muffer*, a. *Meles*,
b. *Mephitis* 993, *Zorilla* 1000,
d. *Grävling* (Grison),
e. *Schnopp* (Tayra) 1001,
f. *Gulo* 1004.

2 *G. Hiller* 1007, a. *Zi-*
betha, b. *Genetta* 1010, *Ich-*
neumon (*Herpestes*) 1012.

3 *G. Ryzaena* 1018

4 *G. Hyaena* 1022.

7 *G. Trappenkl., Bären;*
Sohlen, kein Stinkloch, Schd.
6, *Bz. körnig*, 1076.

1 *G. Cercoleptes?*

2 *G. Nasua* 1077.

3 *G. Procyon* (*Lotor*) 1080.

4 *G. Ursus*,

1 *G. Cercoleptes?*

2 *G. Nasua* 1077.

3 *G. Procyon* (*Lotor*) 1080.

4 *G. Ursus*,

2 *G. Pfotenhänder, Buhle.*
Zitzen in Weichen meist in ei-

1 *G. Hank* 1104, a. *Hypsi-*
prymnus 1105, b. *Halmaturus*,

2 *G. Bombat* 1114,
Ambloctis, *Phascolomys*.

3 *G. Ruch* 1117, a. *Petaur.*
(*Phalangista*), b. *Blantia* 1120.

4 *G. Wolf* 1128, a. *Thy-*
lax, b. *Dasyurus* 1130,
c. *Chironect.* 34, d. *Didelphys*.

4 *G. Handhänder, Affen*
(*Simiae*) 1123, Gesicht nackt,
meist kurz, Zähne anschließend,
meist überall achte Daumen und
runde Nagel.

1 *G. Cebus; Hapale*, a. *Mi-*
das 1125, b. *Jacchus* 1126,
c. *Pithecia* 1128, d. *Aotus* 1190,
e. *Callithrix* 91, f. *Cebus* '93,
g. *Mycetes*, *Stentor* 96, h. *La-*
gothrix 99, i. *Ateles*.

2 *G. Cercopithecus* 1201
a. *Cercocebus*, *Callithrix*.

b. *Cercopithecus* 5, c. *Colo-*
bus 8, d. *Monichus*, e. *Nal-*
salis 11, f. *Lasiopyga*, *Pyga-*
thrix 12, g. *Inuus*, h. *Cyno-*
cephalus, i. *Ungechwänzter B.*

3 *G. Simia* 1223, a. *Sylva-*
nanus, b. *Satyru*, *Hylobates*,
c. *Faunus*, d. *Pan*, *Troglodytes*.

4 *G. Homo* 1232

G a t t u n g e n.

Acanthinion	121	Apus, Cypselus		Caesiomorus	36
Acanthonotus	56	Arctomys	837	Calamita	209
Acanthophis	172	Ardea	571	Calidris, Pitt	631
Acanthopus	122	Arenaria, Pitt	631	Callaeas	475
Acanthurus	121	Argentina	66	Calliomorus 104,	110
Accentor	445	Argyreiosus	118	Callionymus	104
Achelus	284	Arvicola, Hypudaeus		Callithrix 1181,	1201
Achirus	117	Aspidophoroides	110	Callorhynchus, Chi-	
Acholstel	150	Aspidophorus	110	maera	
Acipenser	146	Aspisurus	122	Camelo-pardalis, Ora-	
Acrochordus	280	Astroblepus	88	sius	744
Actitis, Tringa	592	Ateles, Affe	1199	Camelus	704
Agama	294, 300	Atherina	65	Cancroma	570
Ageneiosus	86	Auchenia, Glame		Canis, Klauer	1032
Agonus	110	Aulostoma	126	Capra	724
Aipysurus	234	Balaena	666	Caprimulgus	453
Alauda	421	Balaenoptera	670	Capros	118
Albula	84	Balantia,	1120	Caranx	34
Alca	529	Balistes	137	Caranxomorus	36
Alcedo	496	Basiliscus	291	Carbo, Halieus	
Alphestes	46	Bathyergus	840	Cassicus, Oriolus	
Amblotis,	1114	Batrachoides	23, 29	Castor, Rager	879
Amia	84	Batrachus	104, 152	Casuaris, Cela	
Ammodytes	18	Belone	102	Cataphractus	87
Ampelis	454	Berus	234	Catarractes, Apteno-	
Amphacanthus	122	Bimanus	284	dytes	
Amphisbaena	287	Bipes	285	Cathartes, Vultur	
Amphiprion	44	Bilche	832	Catodon	678
Amymda	348	Bleinius	21	Caudiverbera	199
Anaplotherium	773	Boa	254	Candivolvulus, Cer-	
Anarnacus, Ancylo-		Bodianus	39	coleptes	1165
Anarrhichas	19	Bogmarus	18	Cavia, Savia	819
Anableps	83	Bombina	207	Cebus, Affe 1183,	93
Anas	548	Bos	712	Cela	646
Anastomus	570	Bostrichoides	21	Cemas	727
Ancylo-	673	Bostrichthys	21	Cenchrus	272
Anguilla	15	Bradypus,	1193	Centetes, Lazer	952
Anguis	280	Brama	51, 122	Centranodon	87
Anilius	288	Breitköpfe	247	Centriscus	124
Anolis	293	Bucco	505	Centrogaster	36
Authias	45	Buceros	508	Centrolophus	54
Anthus	425	Bufo	210	Centronotus	21, 36
Antilope, Cemas		Bungarus	246	Centropodus	35, 36
Aodon	172	Buphaga	460	Centropomus	46
Aotus, Affe	1190	Burhinus	570, 610	Centropus	503
Aponon	52	Buro	64, 64	Cephalacanthus	36
Aptenodytes	527	Buster	641	Cephalopholis	39
Apterichthys	13	Butyrinus	38	Cephalopterus	463
Apteronotus	18	Caesio	46	Cephalus, Orthragor.	

Cepola	20	Coendu	860	Disteira	234
Cephus, Uria		Coescoes, Balantia		Doppelstel	317
Cerastes	246	Colius	414	Doras	87
Ceratodon, Oryx		Colobus, Affe	1208	Dorneidechse	297
Cercocebus,	1201	Coluber	257, 234	Dorsuarius	63
Cerceloptes,	1165	Colubrina	84	Draco, Boa	273
Cercopithecus,	1201	Columba	428	Dracaena	310
Cereopsis	610	Colymbus	542	Dugong, Halicore	
Certhia	379	Comephorus	18, 104	Dysopes,	927
Cervus	749	Condylura,	947	Dysporus	563
Cetus	674	Corallus, Draco(Boa)		Echeneis	29
Ceyx, Alcedo		Coracias	465	Echidna, Tachygloss.	
Chaetodipterus	121	Cordylus	300	Elephas	783, 799
Chaetodon	119	Coris	48	Elaps	245
Chaja	639	Coronella	244	Eleotris	30, 107
Chalcides	289	Corregonus	89	Elops	99
Chalcis	286	Corrira = o		Emberiza	415
Chamaeleo	306	Corvus	466	Emys	343
Chamaesaura	284, 7, 9	Corydoras	87	Enchelyopus	29
Chanos	56	Coryphaena	53	Enhydria	232
Characinus	88	Coryphaenoides	54	Enoplosus	121
Charadrius	632	Corythaix	503	Epinephelus	44
Chauliodes	99	Cottus	108	Eques	52, 54
Chauna	609	Crax	625	Equus	697
Cheilinus	48	Crex, Rallus		Eremophilus	83
Cheilio	51	Cricetus	846	Ereunetes	593
Cheilodactylus	58	Crocodilus	319	Erinaceus, Zafer	950
Cheilodipterus	48	Crotalus	265	Eryx	278
Chelonia	349	Crotophaga	509	Esox	99
Chelydra	346	Crypturus	641	Eudytes, Colymb.	544
Chelys	347	Cuculus	498	Eurypyga	581
Chimaera	173	Cursorius	635	Exocoetus	56
Chionis	610	Cuscus, Balantia		Falcinellus, Ibis	
Chiromys, Affe	1164	Cyclopterus	134	Falco	475
Chironectes,	1134	Cygnus, Anas		Felis, Klauer	1047
Choloepus, Bradyp.		Cynocephalus, Affe		Fiber, Nager	879
Chrysochloris, Talpa		Cyprinus	66	Fistularia	126
Chrysotus	118	Cypselus	452	Fluta	14
Chrysostroma	124	Dactylopterus	113	Fregata, Halieus	
Ciconia, Ardea		Dasyprocta	822	Fringilla	394
Cichla	51	Dasypus, Eucht		Fulica	604
Cinclus	445	Dasyurus,	1130	Fundulus	84
Cirrites	58	Delphinapterus, seq.		Gadus	23
Citellus	842	Delphinus	679	Galago, Otolicnus	
Civetta, Viverra	1007	Dendrocolaptes	384	Galbula	495
Clupanodon	64	Dicholophus	637	Galeopithecus,	1162
Clupea	85	Didelphys,	1134	Gallinula, Fulica,	
Coati, Nasua	1077	Didus	645	Rallus	
Cobitis	82	Diodon	140	Gallus	118
Cochlearius, Can-		Diomedea	532	Gallus	622
croma		Dipterodon	51	Gasteropelecus	65, 88
Coecilia	286	Dipus	833	Gasterosteus	35
Coelogenys	821	Discosomus	310	Gastrobranchus	127

XIV

Gecko, Stellio	201	Hydrargyrus	66	Lichanotus	1178
Georychus	841	Hydrochoerus	820	Limosa, Scolopax	
Gerbillus, Meriones		Hydromys,	885	Liparis	135
Glaine	709	Hydrophis	279	Lipura, Hyrax	1090
Glareola	609	Hydrus	279, 232	Loncheres	86
Glaucopis, Callaeas		Hyla	221	Lonchiurus	52
Glis, Myoxus	860	Hylobates, Affe		Lophius	152
Glyphisodon	122	Hyperoodon, Ura-		Lophyrus	296
Gnathodon	140	nodon		Leri, Stenops	1174
Gobiesox	137	Hypostomus	88	Loricaria	88
Gobioides	107	Hypsiprymnus,	1104	Lotor, Procyon	1080
Gobiomoroides	30, 107	Hyrax, Affe	1087	Loxia	409, 389, 399
Gobiomorus	30	Hystrix, Nager	873	Lutjanus	45
Gobius	106	Ibis	533	Lutra, Klauer	987
Gomphosus	47	Ichneumon	1012	Macrogathus	18
Gracula	461	Icterus, Oriolus		Macropus, Halmatur.	
Grammistes	46	Iguana	292	Macroramphosus	88
Griel	640	Indri, Lichanotus		Macrorhynchus	125
Grus, Ardea		Inuus, Affe	1212	Macrotars., Tarsius,	
Gulo, Klauer	1004	Ispida, Alcedo		Himantopus	
Gymneter	21	Istiophorus, Zisius		Macrourus	55, 52
Gymnocephalus	44	Jacana, Parra		Malapterurus	85
Gymnocephal., Grac.		Jacchus, Affe	1186	Manacus, Pipra	
Gymnoderus, id.		Johnius	39	Manatus	685
Gymnomuraena	14	Jynx	490	Mangusta, Herpestes	
Gymnothorax	14	Kämp	318	Manis, Kraller	964
Gymnotus	17	Kangurus, Halmatur.		Marmota, Arctomys	
Gypaetus, Falco		Karch	191	Mastodon	789
Gypogeranus	637	Kibitz	635	Megalops	99
Gyptus, Gypaetus		Kinkaju, Cercoleptes		Megalotis,	1032
Haematopus	602	Kottler, Dendroc.	334	Meleagris	621
Halodroma	435	Krodel	88	Meles, Klauer	991
Halicore	688	Kyrus	124	Mene	64
Halius	565	Labrus	46	Menura	621
Halmaturus,	1104	Lagothrix, Affe	1191	Mephitis, Mors	993
Hapale, Affe	1183	Lacerta	301	Mergus	545
Harpaja, Fledermaus		Lachesis	272	Meriones	890
Hasen	819	Lagomys, Lepus	826	Merops	378
Heliornis, Eurypyga		Lama, Glame		Microdactylus, Di-	
Hemipteronotus	54	Lampetta	130	cholophus	
Herpestes,	1012	Langaha	251	Micropterus	39
Herpeton	287	Lanius	473	Micropus, Cypselus	
Heterodon	249	Larus	537	Midas, Affe	1185
Hians, Anastomus		Lasiopyga, Affe	1212	Misgurnus	83
Hiatula	47	Laticauda, Platurus		Molossus, Dysopes	
Himantopus	607	Leiognathus	53	Momotus, Prionites	
Hippopotamus	778	Leiodelasma	234	Monocentris	39, 140
Hirundo	450	Lemur, Affe	1168	Monodactylus	48
Holacanthus	121	Lepadogaster	136	Monoceros	122
Holocentrus	43	Lepidopus	21	Monodon, Oryx	
Hologymnosus	48	Lepisacanthus	36	Monopterus, Fluta	
Homo, am Ende		Lepisosteus	19	Mormon, Alca	
Hurria, Boa		Lepus	829	Mormyrus	125
Hyaena, Klauer	1022	Lestris	535	Mors	690

Mofchus	746	Ovooides	143	Plectorhynchus ad	
Motacilla	443	Ovum	143	Chaetodon	
Mugil	55	Pachyptila	535	Pleuronectes	113
Mugiloides	56	Palaeotherium	776	Plotosus	37
Mullus	51	Palamedea	638	Plotus	541
Muraena	14	Pamphractus, Kraller		Podiceps, Colymbus	
Mus, Rager	890	Papio, Cynocephal.		Podoa	541
Muscicapa	447	Paradisea	463	Poecilia	84
Musophaga	510	Parra	608	Pogognathus	87
Mustela, Klauer	1025	Parus	390	Pogonias	48
Mycetes, Affe	1196	Pavo	624	Pogonias	505
Mycteria, Ciconia		Pecus	711	Polydactylus	58
Mygale, Lober	943	Pedetes	835	Polynemus	58
Myothera	446	Pegasus	133	Polyodon	150
Myoxus, Glis	866	Pelamys	279	Polypterus	103
Myrmecopchaga, Kr.		Pelecanus	566	Polytmus, Trochilus	
Mystus	64	Penelope, Crax	625	Pomacanthus	121
Myxine	127	Perameles, Amblo-		Pomacentrus	121
Naja	252	tis, Thylax		Pomadasy's	121
Nasua, Klauer	1077	Perca	40	Pomatomus	35
Nectarinia	375	Percis	105	Pongo, Satyrus	
Nefasch	91	Perdix, Tetrao		Porphyrio, Crex	
Noctilio, Fledermaus		Periophthalmus	107	Prionites	507
Notopterus	18, 19	Peristedion	113	Prionotus	113
Numenius, Gruel	585	Petromyzon, Lam-		Pristis	164
Numida, Meleagris		petra	130	Procellaria	532
Nycteris,	923	Pezophorus	520	Prochilus,	2092
Odobenus, Morse		Phaethon	563	Procnias	455
Oligopus	23	Phalacrocorax, Ha-		Procyon,	1080
Olm, Proteus	189	lieus		Propus	287
Ompok	84	Phalanger, Balantia		Proteus, Olm	189
Ondatra, Rager	886	Phalangista,	1117	Pseudo-Boa	254
Ophicephalus	48	Phalaropus	599	Psittacus	510
Ophidium	18	Phascolumys	1114	Psophia	639
Ophisaurus	288	Phasianus, Pavo		Pteraclis	23
Ophisurus	15	Philander, Didelphys		Pteroglossus	507
Orasius	744	Phoca	692	Pterodactylus	312
Opisthocomus	625	Phoenicopterus	568	Pteromys	264
Orbis	146	Phycis	23	Pteropus,	933
Oriolus	385	Phyllostom., Flederm.		Pusa, Klauer	985
Ornithorhynchus,	955	Physalus, Physeter		Utter	630
Orthorhynchus, Tro-		Physeter, Cetus		Pygathrix, Affe	1212
chilus		Phytotoma	415	Python, Boa castan.	
Orthroragiscus	142	Picus	490	Quardel	315
Ortygis, Ortyx	611	Pimelodes	86	Raja	154
Oryteropus,	963	Pipa	213	Rallus	606
Oryx	672	Pipra	427	Ramphastos	506
Osmerus, Salmo		Pithecus, Affe		Rana	218
Orphronemus	47	Witt, Arenaria	631	Raphus, Didus	
Osteorhynchus	53	Platystacus	87	Recurvirostra	600
Ostracion	138	Platalea	569	Regalecus	19
Otis	642	Platurus	232	Rhea	647
Otolienus, Affe	1171	Platycephalus,	104 110	Rhina	161
Ovis	718	Platypus, Ornithorh.		Rhinobatus	165

Fleischthiere — Volke.

Thiere mit Knochengeriist, Muskeln, Bauch-
und Rückennerven.

Folgende Thiere haben im Ganzen alle Organe, welche der Mensch hat, und auf ähnliche Weise gebaut und gelagert. Hauptunterschiede machen nur Zeugungs-, Athmungs-, Reiß-, Riech- und Hörorgane, dann die Bewegungsglieder und die Bedeckung.

Am abweichendsten sind diese Theile bei den Niedrigsten, den Fischen. Statt Hoden haben sie nur gefäßreiche Samenblasen (Milchfäcke), höchst selten eine Art Ruthe, Eier sind meist sehr klein und unzählbar; sie athmen durch Kiemen die Luft ausm Wasser, und haben höchstens eine Lunge, deren Luftröhre tiefer unten in die Speiseröhre sich öffnet, als bei irgend keiner der folgenden Klassen — es ist die Schwimmblase. Das durch den Mund eingeathmete Wasser treiben sie durch (meist 2) Kiemenlöcher an den Kopfseiten wieder hinaus. Vielen fehlen die Zähne, den wenigsten sind sie aber eingekleibt, sondern nur angeklebt oder angewachsen; auch ist die Zunge meist knorpelig, die Nasöhöhle nicht in den Mund geöffnet, wie bei allen (vielleicht Siren ausgenommen) Folgenden, oft geht durch jedes Nasloch eine Scheidewand, daß 4 Löcher zu sein scheinen. Die Ohren öff-

Otens N. G. III Bd. Ztg. 2. Abth. 21

nen sich nicht nach außen, die Haut ist nie durchbohrt, bei vielen nicht einmal die Knochen, die Schnecke fehlt ganz, die Bögen sind nur häutige Ringe, und die Gehörknöchel sind wie Steinchen in häutigem Sack, statt Felsenbein eingeschlossen. Gliedmaßen sind von nun an nie mehr als 4, hier (kaum gegliederte und gefingerte) Flossen, die bei wenigen ganz fehlen, Bedeckung fehlt entweder, oder wird von Schuppen, oder hornigen Schildern gemacht.

Die Lurche haben Hoden, den meisten fehlt aber die Ruthe, sie athmen durch Lungen, schlucken aber noch die Luft, welche sie jedoch durch die Nase eingeathmet haben, und auch da wieder ausathmen, ein Zwerchfell fehlt, die Lungen laufen durch den ganzen Bauch. Zähne sind verschieden, fehlen, sind angewachsene und eingekielte da, die Ohren sind zwar nicht bei allen durch die Haut geöffnet, aber durch die Kopfknochen, und die Höhlen sind geschieden in Paukenhöhle, worinn einige wohlgeformte Knöchel, und in das Labyrinth, worinn knöcherner Bögen in wahrem Felsenbein, aber auch noch keine Schnecke. Gliedmaßen fehlen, oder sind wohl gegliedert und in Zehen gespalten, Bedeckung fehlt, oder Schuppen und Schilder.

Den Vögeln fehlt auch noch oft die Ruthe, athmen durch Lungen pumpend, kein Zwerchfell, keine Zähne, das gegen ragen die Kieferknochen meist nackt übers Gesicht als Schnabel vor, Ohren durch die Haut geöffnet, aber ohne Muschel, im Paukenhöhle einige gestaltete Knöchel, doch noch nicht wie, und weniger als in Säugthieren, knöcherner Bögen und der Anfang der Schnecke im Felsenbein. Gliedmaßen unfehlbar 4, zwei zum Gehen oder Rudern, Füße, zwei zum Rudern in der Luft, Flügel. Bedeckung durchaus von Federn.

Sucke (Säugthiere) alle mit Hoden und Ruthe, athmen durch Lungen pumpend, eingekielte Zähne, die höchst

selten nur angeklebt sind, oder fehlen, Ohren auch meist mit Muschel, Gliedmaßen wenigstens 2, meist 4, meist in Zehen gespalten, deren nie mehr als 5 sind, Bedeckung Haare, selten nichts, oder Schilder, immer Zigen (müssen da sein, wenn man sie auch gleich noch nicht beim Schnabelthier gefunden hat).

An Zahl kommen diese Thiere denen der vorigen Klassen bei weitem nicht bei, übertreffen sie aber ebensoweit an Masse und an Geist. Es gibt wenige, die nicht größer als ein Zoll wären, die meisten $\frac{1}{2}$ — 1' lang, viele 5 — 10' und manche 20 — 50' und mehr. Die Fische und einige Lurche wohnen im Wasser und athmen es, alle andere athmen Luft, und nur wenige bewohnen das Wasser.

Die Ausbildung der Leibesorgane, nemlich der Eingeweidecke charakterisiert diese Thierklassen. Es gibt einen Leib, welcher die Geschlechtstheile umgibt, Weiche, einen, welcher die Därme umgibt, Bauch, einen, welcher die Lungen umgibt, Brust, und einen, welcher die Nervenmasse umgibt, Kopf. Die Thiere mit dem Geschlechtsleib sind Fische, mit dem Darmleib Lurche, mit dem Lungenleib Vögel, mit dem Hirnleib Sucke.

Mehr Thiere, als es Organe gibt sind natürlich unmöglich: denn wodurch sollten sie sich von anderen Thieren unterscheiden, wenn es nicht durch ein neues Organ ist. Eben deshalb muß es auch so viele Thiere geben, als Organe; denn Thiere sind ja nur Thierorgane.

Das Eintheilungsprincip einer dieser 4 Thierklassen sind die Klassen selbst, gemäß unserem System. Es muß daher z. B. geben Fische, welche durchaus nicht mehr sind als Fische, dann solche welche lurchartig geworden, endlich, welche von den Vögeln Eigenschaften an sich tragen, und zuletzt solche, die auf der höchsten Stufe schon die Sucke nachahmen; es wird geben:

- 1) Fischfische.
- 2) Lurdfische.
- 3) Vogelfische.
- 4) Suckfische.

Aber auch die vorigen Klassen wirken noch fort, und es gibt z. B. kerfenartige, lechartige, quallenartige u. Fische. Der Analogie nach sollte es scheinen, es müßte auch wierartige, forallenartige und milartige geben; allein bei Auffuchung dieser Ordnungen konnte ich keine solche Abtheilung finden, und es hat Gründe für sich, daß die Halbthiere, Klure sich in den höchsten Thieren nicht mehr wiederholen. Wenigstens stellten sich mir immer ziemlich natürlich 7 Ordnungen an den Volkklaffen auf, welche im Grund immer nur die ursprünglichen 4 sind, deren letzte aber sich wieder in 4 theilet, wodurch 7 entstehen. Die Norm ist daher diese:

- I. Ordnung. Quallenfische.
 - II. Ordnung. Lechfische.
 - III. Ordnung. Kerffische.
 - IV. Ordnung. Volkfische.
- | | |
|-----------------|---------------|
| a. Fischfische. | IV. Ordnung. |
| b. Lurdfische. | V. Ordnung. |
| c. Vogelfische. | VI. Ordnung. |
| d. Suckfische. | VII. Ordnung. |

Die Charaktere der Volkklaffen sind nun folgende:

- I. Klasse. Weichenthiere, Fische; Samen- und Eiersäcke in der Leibeshöhle, Kiemen mit Seitenlöchern, schlucken die Luft, Brust nicht geschieden, Flossen, nackt, Schuppen, oder Schilder, Gesicht häutig, schwimmen.
- II. Klasse. Bauchthiere, Lurche; Hoden, Lungen in der Leibeshöhle, darmförmig, Brust nicht geschieden, schlucken die Luft, Gliedmaßen keine, oder

Füße, nackt, Schuppen, oder Schilder, Gesicht häutig, kriechen.

III. Klasse. Brustthiere, Vögel; Lungen in der Leibeshöhle, zellig, durchlöchert, Brust geschlossen, nicht geschieden, pumpen die Luft, Flügel, Federn, Gesicht knochig, stehen.

IV. Klasse. Kopftiere, Säugetiere; Lungen zellig, in besonderer Brusthöhle durch Zwerchfell geschieden, pumpen die Luft, Gliedmaßen keine, oder Füße, Zehen, nackt, oder Haare, Gesicht fleischig, rudern, flattern, laufen.

V. Klasse.

Weichenthiere — Fische.

Kiemenslösser, keine hintere Naslöcher, Leib liegend, schwimmend, keine Gliedmaßen zum Stehen oder Schreiten, Fingernägel in Strahlen gefasert, nackt, oder mit Schuppen, Samensäcke, keine Hoden, leben bloß im Wasser.

Haben keine Ruthe, daher ist die Begattung nicht innig, sondern zur Laichzeit schwimmt das Männchen nur neben dem Weibchen her, reibt sich bisweilen an ihm, und spritzt den Samen auf den Laich, Kogen oder Eier entweder gleich, wann er herauskommt, oder auch wohl später. Bei einigen Lebendige gebärenden, wie *Blennius*, *Anguilla* muß der Samen von der Ruthe aufgesogen werden, um die Eier schon in der Bärmutter zu befruchten. Einige Knorpelfische, Rochen und Haien begatten sich aber wie Säugethiere; ihre Eier sind sehr groß wie Tauben- und Hühnereier, und enthalten einen deutlichen, gelben Dotter. Bei allen andern Fischen sind die Eier sehr klein, oft nur wie Körnchen, und heißen Kogen. Die Zahl der Eier ist ungeheuer, beläuft sich bei kleinen Fischen auf die Hun-

derttausende, und bei größeren auf Millionen. Die Hoden fehlen; statt ihrer sind zwei darmähnliche Säcke im Bauch (bisweilen auch nur einer), welche ein starkes Gefäßnetz haben und den Samen, welchen man den Milch nennt, enthalten. Daher die Männchen Milchner, die Weibchen Rogner. Die beiden Samensäcke öffnen sich in die Kloake, wie Darm, Harnleiter oder Harnblase, die selten da ist. Weibliche Theile auch 2 solche Säcke, die den Rogen enthalten und sich auch in die Kloake öffnen. Männliche Theile daher noch völlig wie die weiblichen gebaut, Gesetz der Natur, in der das Weibliche das Erste, Unterste, neben dem das Männliche nur allmählich empor kommt. Man will schon Zwitter gefunden haben, bei Karpfen zc., welche einen Rogensack und Milchsack hatten. Wir halten dergleichen für Ausartungen, Verfließungen der Eier, vielleicht auch für Gerinnungen des Milchs, an Zwitter bei solch hochstehenden Thieren nicht mehr glaubend, um so mehr, da die sogefundenen Zwitter nicht besondere Fischarten, sondern solche, die in der Regel getrennten Geschlechts sind. Jenes mithin nur Mißgeburten. Das Laichen fällt in alle Jahreszeiten, manche thun es zweimal. Zu solcher Zeit gehen allerlei sonderbare Bewegungen unter den Fischen vor. Sie rotten sich zusammen in Flüssen so dick, daß die obersten ausm Wasser liegen, im Meer oft zu Millionen, Haringe zu Tausenden, Rabliane, Thunne zc., und stellen große Wanderungen meist nach den Küsten an, wahrscheinlich um den Laich an die Sonne und die Luft zu bringen; manche steigen in die Flüsse, Lachse, andere wahrscheinlich ins Meer, Aale. Auf solchen Wanderungen werden sie hauptsächlich eine Beute der Raubthiere, anderer Fische, der Vögel und Menschen.

Nieren im Kreuz, meist lang, eingeschnitten, sehr weich wie geronnen Blut. Darm ist meist kurz, entweder

ganz grad, oder nur 2—3 Krümmungen. Magen gewöhnlich nur ein weiterer Darm, an seinem End meist einige blinde Anhänge, eigentlich Blinddärme, die meines Erachtens auch dieselbe Bedeutung, wie der Blinddarm bei Säugthieren und der Dotterkanal (nicht die sogenannten Blinddärme) der Vögel haben, nemlich Verbindungskanäle zwischen Darm und Darmbläschen, Dotter, zu sein. Bei Rochen und manchen andern ist wenigstens nur ein solcher Anhang, und ungefähr an derselben Stelle, auch enthält er entschieden den Dotter. Um Magen die Milz.

Das Blut ist roth aber kalt, doch einige Grade wärmer als das Wasser, läuft in vollkommenem Gefäßsystem aus Arterien und Venen, in die der Nahrungsast aus dem Darm auch durch Lymphgefäße geführt wird. Das Venenblut läuft ins Herzohr, Herz, daraus in die Kiemen, und aus diesen unmittelbar in eine Aorte ohne durch eine neue Herzkammer, wie bei Vögeln und Säugthieren zu kommen, sondern sogleich längs des Rückens hinunter und zum Kopf in alle Theile. Man hat daher behauptet, die Fische hätten nur ein venoses, rechtes, kein arterioses, linkes Herz, was aber aus Irrthum in der Physiologie gemeint worden. Die Schwimmblase ist nemlich eine wahre Lunge, von Gefäßen überzogen, öffnet sich durch einen dünnen Kanal, Luftroöhre, in die Speiseröhre wie bei andern Thieren, nur etwas tiefer unten, enthält atmosphärische Luft oder Stickgas, weil sich das Sauerstoffgas verzehrt; die Fische stoßen sogar oft Luftblasen aus, das Stickgas, und kommen an die Oberfläche, um nach Luft zu schnappen, ersticken sogar unterm Eis, wenn sie sich nicht an eingehauenen Luftlöchern sammeln können. Sie athmen mithin im strengsten Sinn ein und aus, und zwar völlig wie die Lurche, indem beide die Luft schlucken, nicht pumpen. Die in der Tiefe lebenden

Fische kommen nie an die Oberfläche und können auch nicht, um Luft zu schlucken; sie müssen daher aus dem verschluckten Wasser Sauerstoffgas absondern, da man in ihrer Blase fast reines Sauerstoffgas findet. Manche geben einen knurrenden Ton von sich, der doch offenbar nur aus der Schwimmblase kommen kann, Cobitis etc. Das in der Luftblase gesauerstoffte Blut kommt nun ins Herz, und macht es mithin zum linken oder arteriosen, geht von da nur noch zu den Kiemen in Gefäßen, welche nicht unseren Lungengefäßen, sondern den Luftröhrengesfäßen entsprechen, und sauerstofft sich daselbst nur nebenbei. — Auch sind die Kiemenbögen, deren jederseits etwa $\frac{7}{2}$ Duzend liegen, nichts anders als Luftröhrenringe. Um diese Kiemenbögen ist der Leib durchbrochen, Kiemenloch, und dieses Loch ist halb von einer Haut bedeckt, in der auch ein Halbduzend knöcherne Bögen sind, welche den Rippen entsprechen — Kiemenhaut. Ueber dieser Kiemenhaut ein Deckel aus 1—2, selten mehr hornigen und knöchernen Platten, einer großen Schuppe oder Panzer vielleicht Muschelschale entsprechend. Manchen fehlt der Kiemendeckel, besonders den Knorpelfischen, bei denen meist die Kiemenbögen weit entfernt sind, und eine wahre Brusthöhle bilden, die aber zwischen jeder Rippe ein Loch hat.

Viele ohne Zähne, nur mit rauchen Mundknochen; bei den meisten jedoch sind spitzige, angewachsene Zähne da, und zwar in mehreren Reihen, oft selbst am Gaumen, an der Zunge, ja sogar noch im Schlund. Die Zähne sind bei wenigen ungleich, nemlich unterscheidbar in Schneideckz und Mahlzähne. Bei Rochen und Haien ist das Maul wie gepflastert, bei einigen fehlen auch die Zähne, und es treten dafür die Kieferknochen selbst nackt hervor, Scarus, Diodon etc. Die Zunge ist selten fleischig, und

mit Geschmackswärzchen versehen, sondern knorpelig, blaß, rauch, meist sehr kurz.

Naslöcher meist sehr klein, oft durch Scheidwand in 4 geschieden, was aber häufig bei den verschiedenen Arten einer Gattung vorkommt. Nasöhle klein, kein Siebbein, aber ein sehr großer Nierherv, der zu eigenen Nierhervsämmen oder Scheiben geht. Keine hintere Naslöcher. Die Fische können daher das Wasser nicht durch die Nase in den Mund bringen, sondern bloß durch die Lippen, ein guter Unterschied von den Lurhen, welche durch die Nase athmen. Siren lacertina soll zwar keine hintere Naslöcher haben. Wir lassen aber diese Sache auf sich beruhen.

Von den Ohren ist weiter vorn geredet. Augen vollkommen wie bei Mensch, Regenbogenhaut meist mit Silber- oder Goldglanz, keine Augenlieder, aber oft Nierhaut.

Knochen bestehen entweder aus wahrer Knochensubstanz — Grätenfische, oder aus Knorpel — Knorpelfische. Eine Wirbelsäule, hinter der das Rückenmark liegt. Manchmal fehlen den Wirbeln die Bogenthelle, und dann liegt das Rückenmark in keinem Kanal, Petromyzon.

Bei den Knochenfischen hat fast jedes Wirbel eine zarte Rippe, manchmal zwei, heißen Gräten, die den Bauchrippen entsprechen. Die Brustrippen sind nehmlich in der Kiemenhaut. Bei Knorpelfischen fehlen diese Gräten; auch statt der verkrüppelten Bögen der Kiemenhaut haben sie wahre Rippen, welche eine geräumige Brust- oder Kiemenhöhle bilden, in der das Herz und die Kiemen liegen. Sogar ein Brustbein ist da. — Die Schädelknochen sind sehr zerfallen bei den Grätenfischen, und da läßt sich die Bedeutung der Schädelknochen am besten studieren, bei Knorpelfischen ist der Kopf eine zusammengelassene Knorpelschachtel ohne Naht. Die Hirnschale ist

immer viel weiter als das Hirn, der leere Raum mit Fett ausgefüllt.

In Flossen lassen sich zwar dieselben Knochen erkennen, wie bei den Säugthieren, allein sehr verkrümmert, verkürzt, verbogen und verschoben; nur die Finger sind meist in eine Menge Stralen zerfasert, und durch eine zarte Haut zusammen gehalten. Ich halte aber diese Flossenstralen nicht für entsprechend den Fingern, sondern nur für zerfaserte Nägel oder Klauen. Manchmal fehlen die Bauchflossen, und dann heißen die Fische Halbflösser, Apoda, stehen sie hinten gegen den After, so heißen sie Bauchflösser, Abdominales. Diese Bauchflossen haben aber sonderbares Schicksal. Sie rücken vor unter die Brustflossen, Brustflösser, Thoracici, oder gar vor sie an den Hals, Halsflösser, Jugulares. Fische ohne Brustflossen gibt es äußerst wenige.

Außerdem ist in der Regel eine Schwanzflosse da, eine Afterflosse dicht hinterm After, und eine Rückenflosse. Beide letzten Flossen theilen sich aber oft, und es entsteht hinter der Afterflosse die Steißflosse, vor der Nfl. die Nackenfl., hinter ihr die Kreuzflosse. Nicht selten verfließen diese drei, und bilden dann eine lange Nckfl., sogar geschieht es, daß alle diese senkrechten Flossen sich vereinigen, besonders bei Walen, diese Steuerflossen: Brust- und Bauchflossen, Ruderflossen, in allen sind hornige Stralen, oft Stacheln.

Zwei Nervensysteme, des Bauchs, Knotennerven, und des Hirns. Dieses theilt sich ins eigentliche Hirn und Rückenmark, welche Vertheilung in der Folge bleibt. Nerven ungeheuer groß und hohl wie Hirnsfortsatz, Sehnerven kreuzen sich bei vielen ganz deutlich so, als wenn man 2 Finger kreuzt, bei andern laufen sie auch neben einander fort. Viele Fische haben an den Lippen und selbst

Im Gesicht vor den Augen eine Art Fühlfäden, Bär tel, wodurch sie andere Fische als mit Würmern täuschen, und verschlingen. Sie scheinen nicht zu schlafen. Meist gehen sie Nachts auf die Nahrung aus, und werden dann auch am meisten gefangen. Vielleicht schlafen sie bei Tage. Manche halten wohl Winterschlaf.

Der regelmäßige Fisch ist lang, von den Seiten schwach zusammengedrückt, daß er eine mäßige Ellipse bildet, von Schuppen bedeckt und die Augen seitlich. Der unregelmäßige hat die Augen oben dicht neben einander, entweder eine plumpe, kreiselförmige Gestalt, oder von den Seiten flach wie Papier zusammengedrückt, oder gar so gedrückt, daß eine Seite Rücken, die andere Bauch wird, und beide Augen auf eine Seite geschoben werden. Schuppenlosigkeit schließt übrigens Regelmäßigkeit nicht aus, z. B. Aale, Blennius, Haien u. Die Schuppen sind entweder so groß, daß sie abstehen, rauch machen, leicht abzuschaben sind, Schuppenfische; oder sind so zart und fest, als wenn sie in die Haut gezeichnet wären, Glattfische, oder fehlen ganz, und die Haut ist meist mit Schleim überzogen, Nacktfische. Statt der Schuppen sind oft einzelne, hornige und spizige Scheibchen, Vorbeln wie Nagelköpfe da, Nagelfische, oder breite Schilder, Schildfische, oder hornige Schienen, Gliederfische, Schienenfische.

Längs den Seiten läuft gewöhnlich eine schuppenlose Linie, in der eine Reihe Schleimlöcher liegt, Seitenlinie. Die Hauptfarbe der Fische ist metall- und silberglänzend, der nackten braungrün. Es kommen aber alle Farben, und zwar im schönsten Glanz und Wechsel vor.

Fische, welche mit andern Fischen kämpfen, um sie zu fressen, heißen Raubfische, welche nur schwache Fische, Krebse, Schnecken, Muscheln, Würmer verschlin-

gen, Fleischfressende, es gibt wenige Pflanzenfressende und Rothfressende. Die meisten lauern still auf die Beute, manche kämpfen kühn darum, andere sind mit besonderen Naturkräften begabt, z. B. sogar freier Electricität, wodurch sie Schläge geben, und andere Fische betäuben, ja wohl tödten können, Zitteraal, Zitterroche, Zitterwels etc., einige spritzen sogar mit Wasser ausm Maul Fliegen herunter. Raubfische muß man in Weihern nicht dulden. Uebrigens ist ihr Schaden gegen ihren Nutzen unbedeutend. Fast alle sind essbar, wenige erregen Stuhlgang, sie lassen sich einsalzen, trocknen, sieden, braten, liefern Thran, Hausenblase, Schagrin, Schuppen, Häute zu Beuteln, sogar Kleidern, Kaviar. Die Fische werden sehr alt; man hat Beispiele, daß deren über 100 Jahre lebten.

Eintheilung:

I) Grätenfische.

a. regelmäßige.

* Bauchflossen verrückt.

I. Ordnung. Quallenfische, Aale; Leib schlangenförmig, kann sich rollen, meist nackt und ohne Bauchflossen. Meist Halsflosser.

II. Ordnung. Lechfische, Dorsche; Leib regelmäßig, nackt oder glatt, Hals- und Brustflosser. Nackte Brustflosser. Blennius, Gadus, Scomber.

III. Ordnung. Kerffische, Brassen; Leib regelmäßig, mit starken Schuppen, Brustflosser. Beschuppte Brustflosser. Labrus, Sciaena.

* Bauchflossen hinten — Bauchflosser.

IV. Ordnung. Fischfische, Kapfen; Leib regelmäßig, mit Schuppen, Bauchflosser. Mugil, Cyprinus.

V. Ordnung. Lurdfische, Heuche; Leib walzig, nackt oder glatt, Bauchflosser. Cobitis, Silurus, Salmo, Esox.

b. unregelmäßige.

VI. Ordnung. Bogelfische, Groppe; Leib unregelmäßig, Augen oben, walzig, kreiselförmig, oder sehr seitlich gedrückt, nackt oder glatt, Halb-, Hals- und Brustflosser. Callionymus, Gobius, Chaetodon, Pleuronectes.

2) Knorpelfische.

VII. Ordnung. Suckfische, Anurfe; Knorpelfische, Leib meist unregelmäßig, nackt, glatt oder mit Rägeln, selten Riemendeckel, manchmal mehrere Riemenslöcher. Acipenser, Lophius, Diodon, Petromyzon, Raja, Squalus.

I. Ordnung.

Quallenfische — Aale.

Leib schlängelförmig, kann sich rollen, Ohn-, Hals- und Brustflosser. (Vielleicht könnte man selbst Bauchflosser hieher bringen).

Haut meist schuppenlos, schlüpferig, Steuerflossen fast um den ganzen Leib, Ruderflossen unbedeutend. Diese rauben, andere scheinen mit Schlamm zufrieden zu sein. Im Meer und süßen Wasser.

I. Sippschaft. Muraenen.

Ohne Bauchflossen; ohne alle Flossen, oder ohne Riemendeckel und Haut,

a. Mit Riemendeckel und Haut.

I. Gattung. Apterichthys, Muraena coeca; ohne alle Flossen. An Barbarei.

b. Muraenoblenna; ohne Rückenflosse; in Magellans Straße, vielleicht voriger.

c. Fluta, *Monopterus javanensis*.

d. *Typhlobranchus spurius* sei ohne Kiemenloch, also wohl zu Lurchen.

b. Ohne Kiemendeckel und Haut.

2. Gattung. *Synbranchus*, *Unibranchapertura*!; ein einziges Kiemenloch unter dem Hals (beide vereinigt): *marmoratus*. Surinam in süßem Wasser.

3. Gattung. *Sphagebranchus*; zwei Kiemenlöcher unterm Hals, jederseits 4 Kiemen, sei auch ohne alle Flossen: *rostratus*; Kopf spizig, Oberkiefen länger, Leib wurmförmig, 7 Zähnen. Ostindien.

4. Gattung. *Muraena*, *Gymnothorax*, *Muraenophis*; auch keine Brustflossen, Kiemenlöcher seitlich, nach der Länge (abweichend), große Rückenflossen. Mund spizig, Zähne stark, Naslöcher einfach, Leib walzig, Steuerflossen vereinigt, Stralen sehr fein.

1. Art. *M. helena*, *Muräne*; Rückenflosse vom Kopf entfernt, sehr dick wegen Fett, 3' l., 6 Pfund schw., bunt. Jung walzig, alt schmaler, Kopf klein, Maul groß, Zähne mit Wechsellücken, auch im Gaumen. Regenbogenhaut gelb, vor Augen zwei Härtel. Farben verschieden, bunt von Schwarz, Weiß, Gelb. Im Meere, geht aber auch in Flüsse, meist im Mittelmeer, besonders häufig an Sardinien, fressen Fische, Krebse, vorzüglich Polypen, leben auch mehre Tage außer dem Wasser. Sehr schmackhaft. Die Römer hielten sie in eingedeichtem Meerwasser, Pollio fütterte sie sogar mit Sklaven. Jetzt gibt man ihnen Aas und Blut.

b. *Gymnomuraena*; ebenso, Rückenflosse klein: *doliata*.

2. Sippschaft. Aale.

Kiemendeckel und Haut, (senkrecht) Steuerflossen, Brustflossen.

I. Gattung. *Anguilla*, *Muraena*, *Ual*; alle Steuerflossen vereinigt, Leib walzig, schleimig, Kopf klein, spitzig.

I. Art. *A. fluviatilis*, *M. anguilla*; 3—4' l. 2" d., 6 Pf. schwer, Unterkiefer ragt vor, Leib schwarzgrün ohne Flecken, 10 Strahlen in Kiemenhaut, 19 in Brustflossen, 1100 in After, Schwanz; und Rückenflosse (Steuerflossen). Leib schleimig, Naslöcher rund, nah bei Augen zwei Lösscher, was? Ohren wohl nicht. Kleine Zähne in Kiefern und Gaumen. Augen klein, Sehloch schwarz, Regenbogenhaut goldig, Nieshaut; Kiemenlöcher dicht an Brustflossen, klein, Deckel und Haut; Seitenlinie mitten, grad, weißgedüpfelt. In der glatten Haut sind doch Schuppen, aber so fein und fest aufliegend, gleichsam nur eingezeichnet, daß sie nur in getrockneter Haut sichtbar sind. In allem süßen Wasser, Flüssen und Weihern, im Ganges und in Jamaika, selten in Donau und Wolga. Geht auch ins Meer im Frühjahr, wo sie schmackhafter werden sollen, in Nord- und Ostsee. Halten unterm Schlamm Winterschlaf, im Frühjahr schwimmen sie Thal ab, wobei sie in den Mühlen gefangen werden. Nördlich mehr als südlich. Vor Zeiten hat man sie zu Tausenden gefangen, jetzt haben sie abgenommen. Es gibt sehr große, an 6' lang, und schenfeldick, 17—60! Pf. Mordet, obschon wegen des kleinen Mauls nur kleine Fische, Kerse, Würmer, frist auch Roggen und Aas, geht Nachts aufs Trockene um Erbsen zu fressen, und kann so 2—3 Tage leben, hat überhaupt ein hartes Leben. Seine Feinde sind der Hecht, Wasservogel und die Fischotter, verbirgt sich unter Tags im Grund, und soll seiner Höhle zwei Oeffnungen machen. Kälte kann er nicht vertragen, daher er sich schon im Herbst eingräbt, und im Frühjahr spät hervorkommt. Es ist sonderbar, daß man ihre Fortpflanzungsweise noch nicht recht weiß. Roggen und Milch finden sich nicht, wie bei

andern Fischen, nur kleine Spuren will man gefunden haben. Die Nogensäcke seien nur 1" lang, lägen bei Nieren und Luftblase, welche wirklich vorhanden ist. Indessen ist es ziemlich entschieden, daß sich die Eier nach und nach in der Bärmutter entwickeln; denn es sind schon oft junge Aelchen in der Mutter gefunden worden, zwar wenige und so klein, nur 1" l. und fadendick, daß sie Eingeweidwürmern gleichen, wie denn auch gemeine Fischer Eingeweidwürmer in der Bauchhöhle der Schmerlen für junge Aale ansehen. In Weihern muß er einen schlammigen Boden haben, indem sich Winters oft zu 100 in eine Grube legen. Gallenblase groß, Darm grad, kurz, ohne Anhänge, Luftblase so lang als Bauch, Milz, 116 Rückenwirbel, leben über 15 Jahre, schwimmen todt nicht oben wie andere Fische. Fleisch schmackhaft, theuer, aber wegen des vielen Fetts schwer zu verdauen. Die Grönländer machen aus der Haut Schrotbeutel, die Tartaren Fenster. Er geht in die Lurche über durch seine schleimige Haut, Gestalt, langes Leben im Trockenen, Winterschlaf &c.

2. Art. *A. conger*, Meeraal; Seitenlinie weiß, Kiefer gleich, Leib grau, weißgefleckt, walzig, Regenbght silberig, wiegt 30—70 Pf., Kopf flach, vorn am Oberkiefer zwei Fortsätze, bei Augen 2 Gruben, Maul weit, Zähne spizig, mit Lücken, Augen viel größer als beim Flußaal, 10 Kiemenstralen, 19 in Brustflossen, 306 in Steuerflossen. Man spricht von welchen, die 10' l., 6" d. waren, im Meer, gehen selten in Flüsse, häufig an England, Sardinien, Antillen, schmackhaft.

b. *Ophisurus*; ohne Schwanzflosse, 10 Kiemenstralen, 10 in Brustflosse. —

1. Art. *Muraena ophis*; 3' l., auf Silber dunkle Flecken, 79 Stralen in Aftersflosse, 136 in Rückenflosse. Ostindien. Buntaal, Seeserpent.

2. Gattung. *Gymnotus*; keine Rückenflosse, Haut nackt, schleimig, Kopf stumpf, breiter, flach, Maul weit, Augen oben, After nah am Kopf, Leib seitlich gedrückt.

1. Art. *G. electricus*, Zitteraal; Schwanz stumpf, Leib schwarz mit einigen hellen Flecken, 2 — 4' l., 2" d. Viele scharfe Kieferzähne, Oberkiefer etwas länger, am Rand 4 Löcher, Zunge breit, sie und Gaumen voll Warzen, Augen klein, Regenbogen gelb, Nückhaut, Haut voll Schleimlöcher, 2 Bartel, 5 Kfr., schiefe Kiemenlöcher nah an Brust, Afl. sehr lang, jederseits 2 Seitenlinien, Flossenstrahlen in dicker Haut, weich. In süßem Wasser des heißen Erdgürtels, besonders Amerikas. Gibt bei Berührung heftige, electriche Schläge als eine starke Electriciermaschine, daher man in Amerika vorher wilde Pferde in die Dämpfel treibt, um jene zu entladen, eh man sie, nun schüchtern gemacht, selbst fängt. Ein Schlag von frischen wirft einen Menschen nieder, betäubt so Fische, und verzehrt sie; der Schlag hängt von dem Willen und den Leidenschaften des Fisches ab. Einen Funken kann man nur durch künstliche Vorrichtung, aber kaum, sichtbar machen. Der Schlag kommt von den Nerven, deren mehre eigens dazu eingerichtet sind. Faßt man das Thier mit beiden Händen zugleich überm Rücken an, so spürt man nichts. Kann es eine Zeitlang keine Luft schlucken, so erstickt es, athmet also wahrscheinlich auch durch den Darm, wie *Cobitis*, hat keine Luftblase, fett, schwachhaft. Die Electricität der Fische, als Wasserthiere ist sehr sonderbar. Es gibt deren gegen ein halbes Duzend. Mit Nichtleitern, Siegellack, Seide &c. berührt, erhält man keinen Schlag. Werden mit Würmern, Fischlein &c. gesüttert und gegessen. Auch im Meer, an Surinam.

2. Art. *G. carapo*; in Südamerika. Wohl besondere Gattung.

b. *Notopterus*, *Gymnot. not.*

c. *Bogmar islandicus.*

d. *Comephorus*, *Callionymus*; ohne Bauchflossen.

1. Art. *C. baikalensis*; Nackenflosse sehr klein, andere enden in Fäden. Im Abgründen des Bai'als. Bestehen fast ganz aus Del, zerfließen aufm Kost in solches. Im Sommer bei Ungewitter werden sie auf die Oberfläche gehoben und zu Millionen an Strand geworfen, so daß sie eine Brustwehr bilden. Die Vögel fressen sie nicht, nach wenigen Stunden zerfließen sie in Del. Es wird an die Chinesen verkauft. Wohl besser bei *Callionymus*.

Ob hieher *Anarhichas*? Zwar ohne Bauchflossen, weicht aber durch die Form des Kopfes, und die Zähne sehr ab.

3. Gattung. *Ophidium*; schlangenförmig, Kiemen weit, Kopf klein, nackt, Schuppen in Haut, After vor Mitte.

1. Art. *O. barbatum*, Bartmännchen; 4 Bärtel am Kinn, 1' l., 1" d., 7 Kiemenstralen, 17 in Brustflosse, 250 in vereinigten Steuerflossen. Oberk. vorstehend, Zähne in Kiefern, Gaumen, Schlund, Augen silbern, Nishaut, vor ihnen 4 Löcher, Zunge schmal, kurz, Seitenlinie nah am Rücken, der blau, Bauch weiß, so Steuerflossen mit schwarzem Saum, Darm mit 2 Krümmungen, Luftblase an Enden verdünnt. Mittel- und rothes Meer, fett, schmackhaft.

b. *Rhynchobdella*, *Macrogathus*, *Ophidium aculeatum*, Elephantenrüssel; Schnauze lang, Leib 38" l. Ostindien, gesuchtes Gericht.

c. *Sternarchus*, *Apteronotus*, *Gymnotus albifrons*.

4. Gattung. *Ammodytes*, Sill, Sandaal; Kopf dünner als Leib, spizig, zahnlos, oder nur wie Nadeln, Oberlippe doppelt, After weit hinten.

1. Art. *A. tobianus*, Tobiasfisch; 6" l., Unterk. zugespizt, Kopf schwarz, Leib silbern, Naslöcher doppelt, Schuppen. 7 Kiemenstralen, 12 in Brustflosse, 23 in Afterfl.

16 in Schwanzfl., 60 in Rückenfl., welche in Furche, Schlund 2 Halknochen, Augen silberig, Seitenlinie grad, mitten, drüber und drunter noch eine, Schwanzflosse gablig. An Küsten der Nord- und Ostsee im Sand 1—2' tief, frisst Würmer und Fischlein, rollt sich, wird von Makrele gefressen, mager, dient als Köder an die Angeln. Magen mit einem Anhang, keine Schwimmblase, 63 Wirbel.

3. Sippchaft. Schmälte.

Leib so schmal wie Messerklinge.

1. Gattung. *Trichiurus*, Spitzschwanz; ohne Schwanz- und Afterflosse.

1. Art. *T. lepturus*; Unterkiefer länger, Zähne groß, Leib silberig, 3' l., 2'' hoch. 7 Kiemenstralen, 117 in Rückenflosse, welche schon am Nacken anfängt, 11 in Brustflossen, Mund weit, Zähne spizig, längere und kürzere jene mit 1—2 Häkchen; Zunge glatt, im Schlund zwei lange Knochen, Augen oben, gelb mit weißem Ring, davor ein Loch, Seitenlinie gelb, After vor der Mitte, statt Afterflosse einzelne Stäbchelein, keine Schuppen. In süßem Wasser Südamerikas, schwimmt schnell, schnellt sich manchmal in Boote, gefräßig, essbar.

2. Gattung. *Leptocephalus*; ohne Brustflossen, Leib so schmal, daß fast durchsichtig, Kopf sehr klein.

1. Art. *L. morrisii*; 4'' l. An England.

b. *Notopterus*, *Gyranotus notopterus*.

3. Gattung. *Regalecus lanceolatus*.

R. glesne zu *Gymneter*.

4. Gattung. *Anarhichas*, Ulf; Leib schittalspindelförmig, Haut fest, Schuppen eingezeichnet, Kopf dick, stumpf, Maul weit, Zunge fleischig, After mitten, Zähne sehr stark, vordere kegelförmig, abstehend.

1. Art. *A. lupus*, Seewolf; Zähne bestehen aus Knochensubstanz, in Kiefern, mit Wechsellücken, 4' l.,

4" d., $\frac{7}{2}$ " h., oben grau, seitlich stahlblau, mit Flecken. Zunge wie bei Säugthieren, fleischig, glatt, stumpf, kurz. Die meisten Fische haben nur eine knorpelige oder häutige Zunge. In Oberkiefern 5, in untern 3 Zahnreihen, 4 hintere Zähne sind größte, Unterschied in Zähnen, vordere und Mahlzähne. Sehr beißig, gefangen beißt er um sich und verwundet die Fischer, daher sie ihn sogleich tödten; soll sogar Spuren in Anker beißen. Augen länglich, silberig, unter ihnen, auf Kiemendeckel und Unterkiefer runde Löcher. In nördlichen Meeren, Nord- und Ostsee, meist aufm Grund, langsam, fast schleichend wie Aale, im Frühjahr nicht weit von Küsten, legt auf Meerpflanzen, Lange Eier wie Erbsen, Laichzeit im Mai, dann leicht zu fangen zwischen Steinen, wo er steht. Gallenblase groß, Darm weit, kurz, Hogen- und Milchsack doppelt. Frisst Fische, Schnecken, Krebse, verschluckt die zerbrochenen Schalen, die wieder durch den weiten After fortgehen, ist fürs Wasser, was der Wolf fürs Land. Nimmt nicht an Felsen. Fett, essbar, doch nur von gemeinen Leuten. Grönländer trocknen ihn, machen aus der Haut Beutel zum Empe-trum nigrum.

4. Sippschaft. Nāle.

Senkrecht flache, schneidige Aale, mit schwachen Brustflossen, kaum Schuppen.

a. beschuppte.

I. Gattung. Cepala, Frege; Leib wie Messerklänge, Kopf abgestutzt, Maul und Augen nach oben, keine Schuppen, After fast am Kopf.

I. Art. *C. taenia*; Unterkiefer länger, zwei Zahnreihen, im Oberk. nur eine, Augen silberig, an Backen 1 Duzend Löcher, Leib silberig, mit rothen Flecken, Flossen roth, Steuerflossen unterbrochen vom Nacken (Hals), und vom

Afster bis Schwanz, 3' l., 1" br. 6 Kiemenstrahlen, 15 Br., 6 B., 60 A., 60 R., 10 Sch. Mittelmeer in Schlamm, Watten, gefräßig, Krebse und Schnecken, Darm 2 Krümmungen, 74 Wirbel, keine Schwimmblase; weil er fast kein Fleisch hat, so braucht man ihm nur als Köder.

b. *Taenioides hermanni*.

b. nackte.

2. Gattung. *Gymnetor*, Keling; schwertförmig, keine Afsterflosse, jede Brustflosse besteht aus freien Strahlen.

1. Art. *G. hawkenii*; Brustflosse besteht aus 2 Strahlen, jeder Strahl verzweigt sich am End und wird spatelförmig, Schwanzflosse gablig, Rückenflosse längs des ganzen Leibes, 2½' l., 10" br., 6 Pf. sch. Gefangen bei Goa in Ostindien. Wo Afster? *G. glesne*, *Regalecus*.

3. Gattung. *Lepidopus gouanensis*.

b. *Bostrichthys sinensis*.

c. *Bostrichthoides oculatus*.

4. Gattung. *Centronotus*; Leib schlank, Rückenflosse geht ganz durch, stachelig: *fasciatus* (*Blennius muraenoides*), *argenteus*, *Bl. gunellus*.

II. Ordnung.

Lechfische — Döfche.

Nicht schlängelförmig, können sich nicht rollen, Leib regelmäßig, spindelförmig oder elliptisch, nackt oder nur zarte, festliegende Schuppen, Augen seitlich, Hals; oder Brustflossen.

I. Sippschaft. Truschen.

Halsflossen, Leib meist rundlich.

a. Ohne Schuppen, Kopf dick, Leib aalförmig.

1. Gattung. *Blennius*, Quappe, Magge; Bauchflosse (Halsf.) hat nur zwei Strahlen, Schuppen sehr klein, Haut schleimig, Maul klein, so Zähne. Schleimfisch.

1. Art. *B. viviparus*, Almmutter; Naslöcher in Röhren verlängert, Oberkiefer länger, im Schlund 2 rauche Knochen, Augen silberig, Nieshaut, Haut gelb, schwarz gefleckt, Hals und Afterflosse hochgelb, 1' l., 1 Pf. Schw. 7 Kiemenstralen, 20 Br., 2 V., 148 an vereinigten Steuerflossen, Zunge kurz, glatt, Seitenlinie grad, schwach. Nord- und Ostsee, und Eismeer, aufm Grund, frist Krebs. Darm quer, gekrümmt, Gallenblase, Milz lang, 100 Wirbel, keine Rippen, keine Schwimmblase, wird wenig gegessen, Gräten leuchten, werden durchs Kochen grün, wie bei *Esox helone*. Gebären lebendige Junge, indem sich die Eier schon im Leib entwickeln, fast zu allen Jahreszeiten, wenigstens habe ich Junge im Winter gefunden, andere auch im Sommer und Herbst. Man kann die Jungen, die schon über 1" l. und 3" d. sind, aus dem After, der mit der Rutze eins ist, drücken. Gewöhnlich sind an 200 im Bauch, später nur 20—50, daher der Bauch sehr dick. Im Frühjahr sind die Eier so groß als ein Hanforn. Es ist merkwürdig, daß man noch keine Männchen gefunden hat. Kopf wie Kröte. Guffer.

2. Art. *B. pholis*, Bulfert, Seegrundel; Naslöcher rund, gezähnt, Kopf dick, stumpf, Oberkiefer länger, in beiden eine Zahnreihe, Augen roth, Leib grünlich, schwarz und weiß gemarmelt, 6" l. Bei Helgoland.

3. Art. *B. gunellus*, Schmork, Butterfisch; auf Rückenflosse ein Duzend schwarzer Neugel mit weißem Ring, dieser Stralen stehend, wie Säge, Kopf und Ruderflossen sehr klein, Leib schmal, oben schwarz, eine Zahnreihe, 9" l. Ost- und Nordsee, schlecht.

4. Art. *B. ocellaris*, Schmetterlingsfisch; ein Neugel auf Rückenflosse, 6" l. An Venedig Messoro. Fast so *B. fasciatus*; Ostindien.

5. Art. *B. gattorugine*; Fäden im Gesicht, 6" l. Mittelmeer. *B. superciliosus*; Indien.

b. Mit Schuppen.

b. Muraenoides, Centronotus, Blennius mur.

c. Batrachoides, Blennius vanninus, Gadus tau.

2. Gattung. Phycis; Bauchflossen in 2—3 Fäden verlängert, kurzes Kinnbärtel, 8 Flossen.

1. Art. Blennius phycis; Kamm auf Nase, 1' l. Meer. B. tentacularis; 2' l. Meer. B. raninus; Str. in Bauchflossen, in schwedischen Seen, vertreibt andere Fische, unbrauchbar.

3. Gattung. Pteraclis, Drissel; Rücken- und Afterflosse ungeheuer, halbkreisförmig, 7 Flossen: Oligopus, Coryphaena velifera; 1' l., gedrückt, Ostindien.

4. Gattung. Gadus, Gade; Leib regelmässig fischförmig, mehr dick, Kopf keil- oder kegelförmig, Maul weit, grad, Schuppen dicht anliegend, sie und Flossen weich, breite Bauchflossen enden in Spitze (stumpfes Dreieck), After ungefähr in Mitte, 7 runde Kiemenstralen. Meer und süß Wasser. Mehre Arten dieser Gattung werden getrocknet und als Stockfische verkauft. Weichfische.

1. Art. G. lota, Ruffok, Trüsche, Rutte, Alquappe, Puttaal; Kiefer gleich, 7 Zahnreihen, nur zwei Rückenflossen, am Kinn ein Bärtel, rauche Knochen im Gaumen, Naslöcher doppelt, Augen gelb, Leib gelb und schwarz gemarmelt, schleimig, fast nackt, Kopf breit wie Frosch, Leib wie dicker Al, 1—2' l., 2—10 Pf. schw. 7 Kiemenstralen, 20 Br., 6 B., 67 A., 36 Sch., 14 R., 68 R. (und Kr.). Darm 2 Krümmungen, 30 Anhänge, 58 Wirbel, 18 Rippenpaare, Rogen hält 128000 Eier, werden für giftig gehalten. In süßem Wasser, Flüssen und Seen, Deutschland und Ostindien, raubt, laicht im Winter, schmackhaft, gesund, Leber gesucht. Laichfisch, gemästet.

2. Art. G. mustela, Rockling, Meertrusche, Meerquappe; 3 Bärtel, 2 unten, 1 oben, Leib schleimig, Schup-

pen sehr zart, braungelb, mit schwarzen Dupfen (Farben wechseln), After mitten, Kopf klein, flach, Oberkiefer länger, in beiden eine Reihe kleiner Zähne, Gaumen rauch, Zunge frei, schmal, Augen goldig, Naslöcher rund, 1' L., 1½ Pf. schw. 5 Kiemenstrahlen, 18 Br., 6 B., 46 A., 20 Sch., 55 R., über 50 in R., Seitenlinie gebogen, 8 Magenanhänge, Darm kurz, Schwimmblase, laicht im Herbst, Vermehrung gering, frißt Krebse, Muscheln. Nordsee und adriatisch Meer, meiste an Kornwallis, Fleisch weiß, schmeckt schlecht. Mit *G. Iota* fast besondere Gattung, die sich *Blennius* nähert.

3. Art. *G. aeglefinus*, Kuller, Schellfisch; ein einziges Viertel am Kinn, Seitenlinie schwarz, 1' L., 2" D., 2 Pf. schw., oben braun, seitlich silberig, an Brustflossen schwarzer Fleck. 7 Kiemenstrahlen, 19 Br., 6 B., 22 A., 21 Steißf., 16 R., 20 R., 19 Kr., 27 Sch., gablig, Oberk. länger, Augen groß, silberig. Mehre Kreise Magenanhänge, Darm macht 3 Windungen, Schwimmblase lang, einfach, 35 Wirbel, 15 Rippenpaare. Häufig in Nordsee, wo er im Winter an der Leine in Menge gefangen, und in Schiffen nach unsern Seestädten gebracht wird. An einer Schnur, die eine Viertel, bis halbe Stunde lang ist, sind in Entfernungen von je einer Elle kleinere Schnüre von 20—30 Ellen angebunden, an deren Enden Angeln mit *Arenicola piscatorum* befestiget sind. An den Enden und in Zwischenräumen der langen Schnur (Leine) sind etwa ein halb Duzend Tonnen gebunden, welche sie über dem Wasser halten, und zugleich den Schiffern den Rückweg anzeigen, wenn sie die Leine wieder mit den gefangenen Fischen aufnehmen. In einer Stunde sind einige 100 gefangen; jedoch braucht man zu solcher Fahrt dennoch einen Tag, weil der Fang einige Meilen vom Land geschieht. Die Fische stehen aufm Boden, fressen Krebse,

Seesterne, besonders Häringe. Fleisch weiß, blätterig, wohlschmeckend, halbfaul leuchtet. Es giebt auch, die 2—3' lang und 12 Pf. schw. werden. Laichen im Frühjahr, legen den Kogen in Lange, Männchen befruchten ihn später. Nicht in Ostsee, wo der Dorsch.

4. Art. *G. callaria*. Dorsch, Pamuchel; ein Bärtel am Unterkiefer, Seitenlinie gefleckt, Kopf kleiner, er und Leib grau, braun gefleckt, 1' l., 2 Pf. schw. 7 Kiemenstralen, 17 Br., 6 B., 18 A., 17 Steißf., 26 Sch., 14 N., 15 R., 18 Kreuzf., Oberkiefer länger, hält mehre Zahnreihen, untere nur eine, auch Gaumenzähne, Augen gelbweiß, Eingeweide wie voriger, Darm nur zwei Bindungen, 53 Wirbel, 18 Rippenpaare. In Ostsee häufig, wird gefangen wie Schellfisch, nicht in Nordsee, aber an Grönland. Frißt Krebse, Würmer, Fische. Es giebt 2—3' Länge.

5. Art. *G. morhua*, Kabliu, Stockfisch; Schuppen größer als bei andern, grau mit gelblichen Flecken, ein Bärtel an Unterkiefer, 2—4' l., 5" d., 9 Pf. schw. 7 Kiemenstralen, 16 Br., 6 B., 17 A., 16 St., 30 Sch., 15 N., 19 R., 21 Kr., Oberkiefer länger, Augen gelblich, After vor der Mitte, 6 Magenanhänge, verzweigen sich. Man will Zwitter gefunden haben, nemlich einerseits Kogen, andererseits Milch (Der) wie auch bei Karpfen und Bärtsch. Ist mir wahrscheinlich nur eine Ausartung der Kogen, eine Zerfließung derselben. In gemäßigten Meeren, zwischen 40—60 Grad, an Neufundland, Neuengelland, Schottland, Island, Norwegen, Nordsee in ungeheurer Menge; so daß durch seinen Fang viele 1000 Schiffe von Holland, Deutschland, Engelland, Island etc. beschäftigt sind, und er einen großen Handelsartikel ausmacht. Aufm Grund, fressen Krebse, Seesterne, Polypen,

besonders Heringe, sehr gefräßig, laichen im Winter. Darnach sind sie hungertig, und beißen alles an.

Der Neßfang hat sie an manchen Orten vertrieben, weil sie vor dem Neß nicht laichen können. Ein großes Schiff, das auf den Stockfischfang ausgeht (Ruis), hält an 100 Tonnen oder Lasten, und 20 Mann mit allem versehen, was sie für 6—8 Monate bedürfen, und was sie zum Einsalzen der Thiere, des Kogens, der Zungen, der Leber, zum Dörren brauchen. Zu diesem Fang kommen im nördlichen Meer an 4 5000 Menschen zusammen, worunter Hamburger, Dänen, Normannen, Schweden, Engländer, Franzosen, vorzüglich aber Holländer, deren Stockfische am geschätztesten sind, weil sie sie am sorgfältigsten zubereiten. Die Schiffe, welche von Deutschland ausgehen, segeln im März ab, und kehren im September zurück. Das Köpfen, Ausweiden, Trocknen oder Salzen geschieht schon aufm Schiff. Der Fang an Europa ist übrigens gegen den an Neufundland unbedeutend, indem da die Engländer nicht weniger als 20000 Menschen beschäftigen. Die Bank, an der sich diese Fische aufhalten, ist über 100 Seemeilen lang, 60 breit, 15—60 Faden tief. Jetzt fischen auch Amerikaner und sogar Franzosen darauf. Man fängt sie an der Leine wie die Schellfische, Köder sind meist Heringe, selbst gesalzene, an Amerika der Zwergdorsch (*Gadus minutus*). An Sandbänken, wo viele Krebse, Muscheln, Seesterne zu liegen pflegen, kann ein großes Schiff in 24 Stunden an ein halb Tausend Stück einnehmen. Man fängt sie fast das ganze Jahr; indessen doch am häufigsten im Winter an Norwegen und Island, im Mai und Juny an Amerika. Man bewahrt die Kabliaue auf dreierlei Arten auf: an der Luft getrocknet, Stockfisch, eingesalzen, Laberdan, eingesalzen und nachher getrocknet, Klippfisch; beides letztes besonders in Norwegen, wo Bergen der

Stapelplatz ist. Die abgeschnittenen Köpfe ist man frisch, oder füttert sie dem Vieh. Den Isländern sind die Stockfische so zu sagen die Erndte; aus der Leber machen sie Del, aus der Schwimmblase Hausenblase, die Gräten sogar benutzen sie zur Feurung. Die eingefalzenen Roggen werden in kleinen Fäßchen an Franzosen und Spanier das Stück 2 Thaler und höher verkauft. Diese bestreichen ihre Netze damit, um Sardellen (Anschovis) zu fangen. Bergen führte davon jährlich aus an 14 Ladungen, oder 20,000 Fäßchen. Schon 1368 gieng Amsterdam auf den Stockfischfang. Ein Fisch hält 4 Millionen Eier. Frisch als Kabliau schmeckt er am besten. Die Blankeneser führen ihn so in zweibödigen Schiffen, deren unterer Boden durchlöchert ist, nach Hamburg, Bremen. Aus Leber Thran.

6. Art. *G. merlangus*, Gadden, Wittling, Plege; kein Bärtel, Silberglanz, Oberkiefer länger, Schuppen zart, Augen silberig, Seitenlinie grad, schwarzer Fleck an Brustflossen, 1' l., Rücken grün. Nord- und Ostsee, dort häufig, mehr westlich, Fang wie Schellfisch. Getrocknet Schiffskost.

7. Art. *G. carbonarius*, Kohlmund; Maul schwarz, Seitenlinie grad, weiß, schmal, Haut schwärzlich, Unterkiefer länger, Zunge silberig, Aug weiß mit 2 schwarzen Flecken, 2' l., 20 Pf. schw. Schuppen zart, unter Brustflossen schwarzer Fleck. Ost- und Nordsee, wird wie Stockfisch behandelt, schmeckt aber schlecht.

8. Art. *G. minutus*, Zwergdorsch; Bauch innwendig schwarz, 6' l., Oberkiefer länger, an Unterk. ein Bärtel und mehre Löcher, Augen silberig, Rickhaut, Seitenlinie grad, Rücken gelbbraun, Seiten silberig, schwarz gedüpfelt, Schuppen zart, gehen leicht ab, Schwanzflosse etwas gablig. Ost- und Nordsee, vorzüglich aber Mittelmeer; seine Ankunft zeigt folgende Dorsche und Schellfische

an, daher heißt er auch Leitfisch, wohlschmeckend, dient auch als Köder für die Kabliaue.

9. Art. *G. pollachius*, Leier, Pollack; Unterkiefer länger, Seitenlinie gekrümmt, Rücken schwarzbraun, Seiten weiß, braun gedüpfelt, Augen gelb, schwarz gedüpfelt, unten 2 Zahnreihen, oben mehr, $1\frac{1}{2}$ l., 3 Pf. schw. Ost- und Nordsee, gemein an Norwegen und England.

10. Art. *G. molva*, Leng; Oberkiefer länger, nur zwei Rückenflossen, sehr schlank und lang, 4 l., 8 d., 18 Pf. schw., oben braun, Seiten gelblich, Augen weiß, Zunge spitzig, 34 Magenanhänge, Darm 4 Krümmungen, Schwimmblase fest, gibt eine Haufenblase, 20 Rippenpaare. Nordsee, wo er nach dem Stockfisch und Håring den Hauptartikel ausmacht, und auch eingesalzen wird; aus Norwegen führte man 1 Million Pf. aus, hält länger als Stockfisch. Wird im Frühjahr gefangen, Luftblasen im Wasser zeigen ihn in der Tiefe an, woher diese? Leicht im Juny, wohlschmeckend, am besten vom Hornung bis Mai.

11. Art. *G. merluccius*, Lysing, Meeräsel; kein Härtel, nur zwei Rückenflossen, Leib verlängert, $1\frac{1}{2}$ l., oben grau, seitlich weiß, Kopf schmal, Maul weit, in jedem Kiefer und im Gaumen 2 Zahnreihen, Unterk. länger. 7 Kiemenstralen, 12 Br., 7 B., 37 A., 20 Sch., 10 R., 39 Afl., Aug goldig (auch silberig?), dabei 4 Löcher, Schuppen klein, vorn in Seitenlinie 6—9 Warzen. Statt Magenanhänge nur ein blinder Anhang wie Blinddarm, Darm 2 Krümmungen, Schwimmblase stark, hinten wie bei andern. Nordsee, Mittelmeer. Sehr gefräßig, verfolgt Håringe und Makreelen, Fleisch weich und nicht besonders schmackhaft. Dennoch ist sein Fang bedeutend, wird wie Kabliau behandelt, und auch Stock;

fisch genannt. Am meisten an England durch den Winter, wird nach Spanien verführt. Es gibt auch 6' lange.

12. Art. *G. barbatus*, Kleg, Steinbolt, breiter Schellfisch; Leib bauchig, Kopf spizig, klein, Oberkiefer länger, beide voll kleiner Zähne, im Schlund 2 Zeilknoschen, am Unterk. ein Bärtel, jederseits 6 Löcher, 1' l., 2 Pf. Schw., Seitenlinie gebogen, schwarz. Naslöcher doppelt, Augen silberig, Nickhaut, Rücken grünlichbraun, Seiten rötlichweiß, 3 Rückenflossen. Nordsee, Eismeer, laicht im August, raubt, wird auch häufig gefangen.

b. *G. tau*, *Batrachoides*; viele Bärtel am Rinn, Kopf abweichend, dick, unten 2 Zahnreihen, oben mehr, auch im Gaumen, Augen gelb. In Karolina.

c. *Enchelyopus*; Leib rundlich, schleimig, Bärtel am Maul, Bauchflossen 3—7 stralig, 9 Flossen. Hieher: *Gadus molva*, *lota*, *mustela*.

2. Sippchaft. Klege.

Brustflosser, Leib spindelförmig, nackt, schleimig.

1. Gattung. *Echeneis*, Rutte, Kemmer, Schiffshalter; spindelförmig, nackt, schleimig, Kopf kegelförmig, Augen seitlich, auf Kopf ein quergefurchter, ebener Schild, Maul voll Zähne wie Kaspel, After hinter Mitte.

1. Art. *E. remora*; Schwanzflosse gablig, Schildfurchen 16—19, Seitenlinie schwach, krumm, 1' l., dicker, Leib voll Eindrücke, schwärzlich. Schild mit Anorpelrand, Furchen mit scharfen Grathen, nach Länge getheilt, Unterkiefer länger, Zunge breit, dünn, frei, mit Zähneln, auch am Gaumen, zwischen Naslöchern und Augen noch 2 Löcher, Augen klein, silberig, 9 Kiemenstralen, 22 Br., 4 D., 20 A., 20 Sch., 21 K. Mittelmeer, Weltmeer, Kanarien, Molucken, Jamaika, Karolina; mager, wird nur seines sonderbaren Schilds halber gefangen und auf

bewahrt. Befestigen sich mittels des Schilds an Schiffe in Menge, und selbst an Haien, an denen man schon 5 gefunden hat, saugen sich so fest an, daß sie schwer abzureißen sind. Da jede Unebenheit an einem Schiff den Lauf hemmt, so ist es nicht widersinnig zu glauben, daß viele dieser Thiere der Geschwindigkeit eines Schiffs Eintrag thun können.

2. Art. *E. neucrates*; Schwanzflosse rund, Schildfurchen 22—24, Leib länger, schlanker, $1\frac{1}{2}$ l., Seitenlinie grad, After, und Rückenfl. von Schfl. entfernter. 9 Kstr., 20 Br., 4 B., 35 N., 18 Sch., 40 R., Augen gelb, Rücken grünlich. Ueberall. Beide fressen Krebse, Leche. Es ist merkwürdig, daß ihnen die Haien nichts thun.

2. Gattung. *Eleotris*, *Gobiomorus*, *Gobius strigatus*.

3. Gattung. *Gobiomoroides*, *Gobius pison*.

3. Sippschaft. Thunne.

Leib regelmäßig, ziemlich spindelförmig, glatt, glänzend, nicht schleimig, meist zwei Rückenflossen, starke Zähne, nicht bloß in Kiefern. Meer.

1. Gattung. *Scomber*, *Makrele*; Leib elliptisch, glatt oder nackt, metallglänzend, Maul nach oben, Schwanzflosse gablig, steif, After mehr hinten, (Nebenflossen am Schwanz, Rückenflosse meist doppelt, ohne Stacheln, 2 Afterstacheln). Meer.

1. Art. *Sc. scomber*, *Makrele*; 13 Härtel oben u. unten am Schwanz 5 Fißsel außer der großen After-, der Kreuz- und Nfl., kleine Schuppen, Rücken schwarz, unten silberig, Seiten 4 blaue Schlangel, 1 l., 1 Pf. schw. In Kiefern und im Gaumen eine Reihe spiziger, abwechselnder Zähne, Zunge glatt, Naslöcher doppelt, Augen silberig, im Winter über dem Aug eine Haut, die aussieht, als wärs der graue Staar wie beim Zander, Nies

mendeckel aus drei Platten, 7 Kiemenstrahlen, 20 Br., 6 B., 13 A., 20 Sch., 12 N., 12 R. Darm 2 Krümmungen, viele Anhänge, in einem von 1 Pf. enthält der Roggen $\frac{1}{2}$ Million Eier; 31 Wirbel, 11 Rippenpaare. Nord- und Ostsee, auch an Canarien, Surinam, St. Croix, in großen Truppen, im Frühjahre an Küsten, ziehen wie der Haring. Bei Is., Schott., Island, Spanien, Mittelmeer, Holland. Ihr Fang ist für manche Gegenden von großer Wichtigkeit, im Juny wo sie laichen, sind die holländischen und englischen Märkte voll davon, verscheuchen an Norwegen die Haringe zum Aerger der Fischer, rauben, packen alles an, selbst Menschen. Südlich kleiner, nördlich wohl 2 l., 3—5 Pf. schw., leuchtet frisch, stirbt bald, im Netz werden oft auf einem Zug 500 gefangen. Fleisch gut, muß aber frisch gegessen werden, fett, man salzt sie auch ein in Tonnen wie Haringe. Davon machten die Alten ihr Garum, was als Gewürz und in der Medicin so berühmt war. Gestalt wie Haring.

2. Art. *Sc. thynnus*, Thunn; 6—8 Paar Schwanzflossen, Seitenlinie gegen Rücken gebogen, Leib spindelförmig, Unterkiefer länger, in beiden kleine, spitzige Zähne, silberig, Rücken stahlgrau, Kiemendeckel aus 2 Platten, 2 l. 7 Pf. schw., 16 Härtel. 22 Str. in Br., 7 B., 12 A., 21 Sch., 15 N., 12 R., die Flosse kann man als getheilte Kreuz- und Steißflosse ansehen, Zunge glatt, kurz, Naslöcher einfach, Augen groß, weiß und gelb, Schuppen dünn, gehen leicht ab, Brustfl. gelb, Dfl. grau, Nfl. blau, R., A. und Flosse gelb, Schwfl. gelblich, grau, Darm 3 Krümmungen, 2 Anhänge, welche sich aber so verzweigen, daß sie zuletzt 16 sind, Gallenblase so lang als Bauchhöhle selbst, einzig, Eier nicht größer als Hirsentorn.

Vorzüglich im Mittelmeer, Schwarzmeer, auch in Nordsee, an Brasilien, Antillen, Guinea, Jamaica,

China. In der Regel 1—2' l., aber häufig viel größer, wie Mensch, 5' l. und 5" dick, 400 Pf. schw., ja 10' l., von 1000 Pf., sogar von 1800, daher ihn manche für einen Wal halten wollten. Raubt, verzehrt sich selbst, nährt sich meist von Haringen und Makrelen, wird vom Hai verfolgt, schwimmt sehr schnell, ein Trupp folgte 8 Tage lang einem Schiff von Brasilien bis Gibraltar, wird von Cymothoa unter den Brustflossen geplagt, so daß er vor Schmerz in Schiffe springt. Die Männchen sollen die größten werden. Wandert nicht aus der Nordsee ins Mittelmeer, sondern hält sich Winters nur in der Tiefe auf, kommt im Frühjahr an die warmen Stränder, um zu laichen, besonders an der Mündung der Flüsse im Mai und Juny, wobei man oft 100, ja 1000 beisammen antrifft, die sich gewöhnlich in ein langes Viereck formen, und großen Lärm machen. Im Frühjahr steigt er wie die Lachse dem Strom entgegen, nachher ihm nach; daher mag es kommen, und nicht von schwächerem linken Aug, daß er aus dem Schwarzmeer ins Mittelmeer an der rechten Küste, also der europäischen, bei Rückkehr aber an der linken streicht. Will er schlafen, so ziehe er sich zwischen Klippen zurück wie Lachs. Der größte Theil der Thunne soll ausm Weltmeer ins Mittelmeer wandern, ein Theil folge dann der afrikanischen, der andere der europäischen Küste, aus dem natürlichen Grund, weil sie den Küsten folgen. Der europäische Trupp oder Heer streiche an Spanien, Gallien, der Lombardei durch den Kanal an Elba und Korsika nach Sardinien, laiche und ziehe sich auf derselben Tappenstraße zurück. Sie laichen indessen doch nur in Tiefen von 100', und gehen daher nicht an versandete Küsten, daher sie sich auch von Spanien wegwandten, als diese Küsten beim Lissaboner Erdbeben verschüttet wurden. Man fängt den Thunn in ungeheuren Netzen, welche bei
den

den Italienern Tonnara, den Galliern Madrage heißen. Sie werden in Engpässen, zwischen Inseln, oder Inseln und festem Land ausgespannt, mehre Wände mit Thüren hinter einander gemacht; so daß eine Art Haus entsteht mit mehren Stuben, deren Wände oft länger als eine Stunde sind. In der hintern Kammer werden sie mit Spießen erstochen. An Sardinien fängt man jährlich an 45000 Stück, wovon man eins ins andere 3 Scudi rechnen kann, denn die größten kosten wohl 7 Zechinen. Das Fangen ist in Sardinien ein großes Fest, an dem die angesehensten Personen Theil nehmen; man löst dabei Kanonen. Dieß geschieht im April, und ist für die Mittelländer, was der Häringsfang für die Nordländer. Man ißt ihn frisch und gesalzen; dazu wird er in Stücke geschnitten, heißt Tonnin. An Helgoland Springer.

3. Art. *Sc. regalis*, Lagard; silberig, ein Längsband von Streifen, auch $\frac{1}{2}$ Duzend Flössel, 7' l. Wird häufig an marokkanischen Küsten gefangen. Königsfisch.

4. Art. *Sc. sarda*; Schuppen nur um die Brustflosse, oben 7, unten 6 Flössel, Leib silberig, ohne schwarze Streifen auf den Seiten, außer vom Rücken gegen die Seiten, nicht über 2' l., aber 10 Pf. schw. Zahnreihe in Kiefern, auch im Gaumen auf besonderen Knochen, Naslöcher doppelt, 6 Kiemenstralen, Augen gelb, Lippenknochen groß. Mittelmeer, wird häufig an Spanien gefangen, doch weit von der Küste, um Majorca, fett, ein gesalzen wie Thunn. Man hielt sie für junge Thunne, allein dieser Streifen fehlen.

5. Art. *Sc. pelamys*, Bonit; unten 7 Flössel, jederseits 4 schwarze Striche. Ob dieses oder jenes der Bonit ist, wird zweifelhaft. Vielleicht nur Abart.: *mediterraneus*.

2. Gattung. *Trachinotus*; Flössel, erste Rückenflosse mit Stacheln.

1. Art. *Sc. aculeatus*, Riche, Well, spanischer Meis-
ter; nackt, 7 freie Rückenstacheln, eine Zahnreihe, unter
zwei größere Vorderzähne, der größte wiegt 40 Pf. Mittel-
meer, Jamaika, besser als Thunn: saliens.

3. Gattung. *Caranx*; keine Flössel, 2 Afln, 2 Afln,
Riemendeckel ohne gezähnelte Schuppen.

1. Art. *Sc. trachurus*, Stöcker, Mäusen, Bastart,
makrele; in Seitenlinie stachelige, ziegelartige Schilder
(*Gasterosteus*), keine Flössel, After- und Kreuzflosse zus-
ammenhangend, reichen fast an Schwanzfl., silberig, Rücken
bläulichgrün, schneidend, mit Furche zur Aufnahme
der Nackenflosse. 6' l. in Nord- und Ostsee, 1' an Eng-
land, 2' Mittelmeer, raubt, schmackhaft. 13 Darman-
hänge, Schwimmblase. Suaro. —

2. Art. *Sc. carang*; Fleck auf Riemendeckel, etwa 1' l.
In beiden Indien, schmackhaft. Westindische Makrele.

3. Art. *Sc. crumenophthalmus*, Beutelaug; beutels-
förmige Augenlieder von den Augenwinkeln her, eigenthüm-
lich gegen alle Fische. Diese Augendecke ist eine Verlänge-
rung der Haut, welche von hinten und vorn das Aug be-
deckt, so daß nur eine senkrechte Spalte übrig bleibt. Leib
spindelförmig, mit kleinen Schuppen, silberig, Rücken
bläulich, Unterkiefer länger, in beiden Zähne so fein, daß
man sie nur durch die Lupe sieht, Naslöcher doppelt. An
Guinea. Fleisch zart, wie bei allen Thunnen. Noch eis-
nige Arten sind ausländisch: *speciosus*: *falcatus*: (*ductor*):
saurus? *filamentosus*: *amia* (Lizza). *Sc.*, *Istiophorus*
gladius bei *Xiphias*.

b. *Scomberomorus plumieri*; auf Martiniich.

c. *Scomberoides*; keine Flössel, 2 Afln, 1 Afl.

1. Art. *Sc. niger*, Negersfisch, stacheliger Blauling,
(auch Königsfisch); schwarz, Schuppen klein, glatt, Rücken-

ckenstacheln, so groß als Mensch. Zwischen Afrika und Amerika, frisst Krebse, Schalthiere, Fleisch wird andern vorgezogen: *Gasterosteus saltator*; Carolina.

d. *Centropus*, *Centrogaster*, *Sc. rhombeus*; Nthmr.

4. Gattung. *Pomatomus skib*; Schuppen der Kiemen; deckel gezähnel, fette Afterflosse.

4. Sippschaft. Stichlinge.

Brustflosser, Bauchflossen aber weit hinten, Leib regelmäßig, flach, spindelförmig, nicht schleimig, glatt, keine Flossel, nur eine Rückenflosse, meist Rückenstacheln, Zähne mäsig. Meer und Landwasser.

1. Gattung. *Gasterosteus*, Stichling; Leib langelliptisch, lanzetförmig, nackt, metallglänzend, Bauch- und Rückenflosse einzele Stacheln, Kreuzflosse mit Haut, After hinter Mitte, Kopf klein, spizig, Schwanzflosse rund, in Brustflosse nur 2 Stralen.

1. Art. *G. aculeatus*; drei Rückenstacheln, Leib silberig, Flossen gelblich, 3'' l. 3 Kiemenstralen, 10 Br., 2 B., 9 A., 12 Sch., 13 K., Kiefer gleich, Augen silberig, bei einigen Brust roth, an Seite der Brust 2 Schilder, Schienen, am Bauch eine, 13 an jeder Seite, ein Stachel der Bauchflosse beiderseits gezähnel, 30 Wirbel, 15 Rippenpare, Darm kurz. In allen süßen Wassern, laicht im April auf Wasserpflanzen, besonders Seerose, vermehrt sich stark, obschon er nur wenig Eier hat, raubt junge Fische, Laich, Kerse, besonders Larven der Wolde, ist schädlich, und wird wegen seinen Stacheln nicht leicht gefressen; man benutzt ihn zu Efran, für Enten und Schweine, sogar als Dünger, lebt nicht über 3 Jahre. Gille, Lind, Scharfsling.

2. Art. *G. pungitius*; 10 Rückenstacheln, Leib länger, oben und unten silberig, mitten gelb, ohne Schuppen und Schilder, Bauchflosse ist nur ein Stachel, nicht über $1\frac{1}{2}$ l. Kleinster Fisch, ohne Nutzen und Schaden, Nord- und Ostsee, Herz kaum so groß als Hanfkorn, Darm nur eine Windung, ohne Anhänge, Schwimmblase. Benning, Orquad.

3. Art. *G. spinachia*; 6 l., 15 Rückenstach., sehr schlant, 5 kantig, Oberk. länger, in beiden kleine Zähne, Seiten grünlichgelb, Bauch silberig, Seitenlinie aus Schildern, auch an Brust und Bauchseiten, Bauchflossen aus 2 Stacheln. Nord- und Ostsee in Menge. Man macht Del daraus, dann zum Dünger, lebt von Laich, Kerfen, Würmern, lassen sich durch Feuer anlocken; in Kogen nur 188 Eier, Schwimmblase, 41 Wirbel, 17 Rippenpaare, 2 Darmkrümmungen.

2. Gattung. *Centronotus*; in Bruffl. über 4 Stralen.

1. Art. *Scomber, Gasterosteus ductor*, Fanfer, Lootsmann; walzig, schuppig, 4 freie Rückenstacheln (wie Strichlinge), weiß, 4 - 5 breite, blaue Keifen, $\frac{3}{5}$ l. Auch auf Zunge und Gaumen Zähne, Naslöcher doppelt. Schön, Mittelmeer, Ost- und Westindien, Vorgebirg, frist Fische, begleitet häufig den Hai, daher man sagte, er sei sein Lootsmann; aber er thut es wohl, um zu leben von jenes Roth, dem er schnell auszuweichen weiß. Darm hat 25 Anhänge. Hieher *Centropus*?

b. *C. esiomorus blochii*.

3. Gattung. *Lepisacanthus*; Schuppen stachelig: *G. japonicus*; 5 l.

4. Gattung. *Centrogaster, Caesio*; Rückenflosse ohne Stacheln: *Scomber equula*; 5 l. Rothmeer.

b. *Caranxomorus, Sc. pelagicus*.

c. *Cephalacanthus, G. spinarella*. Indien.

III. Ordnung.

Kerffische — Warsche.

Brustflosser, mit starken Schuppen, regelmäßig.

Schwer von einander sind zu unterscheiden die vier alten linneischen Gattungen Sparus, Labrus, Sciaena, Perca, besonders beide erste. Der Unterschied, den man auf die gezähnelten Kiemendeckel gegründet hat, reicht nicht aus, eben so wenig die Rückenfurche und die Verzweigung der Rückenstralen. Ueberdieß enthielten diese 4 Gattungen schon vor Zeiten solche Menge Arten, daß sie ein Viertel der ganzen Fischwelt, und die Hälfte der Brustflosser ausmachten. Linne hatte 401 Arten Fische, 20 Halbflosser, 35 Halsflosser, 219 Brustflosser und 127 Bauchflosser, welche er in 47 Gattungen vertheilte, von denen obige 4 allein 108 Arten enthalten, welche Bloch auf 322 gebracht, und die Hauptunterschiede auf die Schuppen und Stacheln am Kopf, auf die Zähnelung der Kiemendeckel, auf die Rückenflossen und die vorspringenden Kiefer gelegt hat.

I. Sippschaft. Persinge.

Kiemendeckel mit Stacheln, Leib ohne Farbenstreifen.

a. Kiemendeckel mit Schuppen, hinterer Rand desselben nicht gekerbt.

I. Gattung. Sciaena, L u b; Leib elliptisch, starke Schuppen, fest anhängend, After hinter Mitte, Kopf schuppig, zwei Rückenflossen (R. und Rf.), Kopf schief abgestuzt, (vorn nackt), Schuppenrand glatt. Umber.

a. Schwanzflosse zugerundet.

I. Art. Sc. nigra; in schwarzer Afterflosse 2 Stacheln, Rücken schwarz, unten silberig, schwarzgedüpfelt, 2' l. 6 Kiemenstralen, 15 Br., 6 B., 6 A., 18 Sch.,

10 R., 24 Kr. Naslöcher einfach, in Oberkiefer 2 Zahnreihen, klein, in Unterk. eine Menge Zähne wie Naspel, Augen roth, vordere Platte des Kiemendeckels glatt, an hinterer 2 Stacheln, dünne Schuppen gezähnt, 7—8 Magenanhänge, Darm kurz. Mittelmeer, in Truppen an steinigten Stellen, frist Schnecken, Krebse, laicht im Herbst auf Schwämmen. Fleisch gut; Schwarzumber.

b. Schwanzflosse ausgeschweift.

2. Art. *Sc. cirrosa*, Bartumber, Meeräsche; ein Bartel am Kinn, gelb, silberige blaue Strichel, Flossen roth, braun, schwarz, 1—2' l. 5 Kiemenstr., 16 Br., 6 B., 9 A., 19 Sch., 10 R., 26 Kr. Kopf beschuppt, Oberkief. länger, in beiden Zähnen wie Naspel, Naslöcher doppelt, Augen silberig, Vorderdeckel gezähnt, am hintern ein Stachel, Schuppen groß, gezähnt, 6 Magenanhänge, Darm 3 Krümmungen, Schwimmblase. Mittelmeer, Anstiller, frist Würmer, Wiere, schmackhaft, Kopf vor Zeiten so gesucht, daß er den Triumvirten geschenkt wurde; Corvo, Umbra. Man zieht auch beide Arten zu Johnius.

3. Art. *Sc. labrax*, Salmbarsch, Lachsumber, Bar, Lauben, Dreling, Brelegen; in Aftersf. 14 Stralen, Schuppen klein, breite Kippenknochen (wie Lachs). Rücken braun, Seiten weiß, Ruderflossen gelb, Steurfl. röthlich, 3 Ellen! l., 15—20 Pf. schw. Kiefer gleich, Zähne kurz, auch im Gaumen und Schlund, Naslöcher doppelt oder durch Haut getheilt, Augen roth, Nickhaut, vorderer Deckel gezähnt, beide voll Schuppen, 6 Darmanhänge, Schwimmblase. Mittelmeer, Westmeer, bisweilen Nordsee, an Oberfläche, geht auch in Flüsse, sehr gefräßig, daher Lupus (Lauben?), schmackhaft, den Römern theuer, Spigola, Branchini: *Sc. coro*; Bras.: *malabrica*: *Labrus boops*: *chromis*; Carolina: *Perca rubra*; eb.

b. *Micropterus*.

c. *Monocentris*, *Sc. cataphracta*.

d. *Johnius*, *Karude*; Leib u. Kopf schuppig, glatt, Deckel nicht gezähnt, Rücken- und Kreuzflosse berühren sich, doch mit Vertiefung, Schwanzfl. rund, After hinter Mitte.

1. Art. *J. carutta*; Oberkiefer länger, Rücken und Seiten blau, Bauch und Seitenlinie gelb, Rücken- und Schwanzfl. bläulich, oder braun, $1\frac{1}{2}$ l. 5 Kiemenstrahlen, 16 Br., 6 B., 9 A., 18 Sch., 40 R. (nehmlich 10 R., 39 R.), in Kiefern mehre Reihen kleiner Zähne, Gaumen rauch, Naslöcher doppelt, Augen gelb, 2 Deckelplatten. Gut, im December am besten an Frankebar: *regalis*; Königsfisch: *saxatilis*; Rockfisch, beide in Nordamerika.

2. Gattung. *Bodianus*, *Schroll*; Kiemendeckel mit Schuppen, Stacheln, Rand ungezähnt, Kopf klein, spizig, kegelförmige Zähne in mehren Reihen, vorn Eckzähne (wie *Sparus*), Schuppen sanft, After hinter Mitte.

1. Art. *B. auratus*, *bodianus*; goldig, in Rückenfl. 12 Stacheln, alle Flossen spizig, Schwanzflosse gablig. 13 Str. in Br., 6 B., 15 Sch., 22 R., die vorderen Zahnreihen haben jederseits 2 starke Zähne nach vorn, mehre kleine dahinter, 2 Naslöcher, Schuppen groß aber zart, Augen weiß und roth, an Kiemendeckel ein Stachel, Schuppen rothgesäumt. In Brasilien, ist für sie, was für uns der Karpfen, dessen Größe er erreicht, schmackhaft. *B. guttatus*, *Jakob Evertsen*; 2 Eckzähne in jedem Kiefer, 3 Stacheln am Kiemendeckel, gelbbraun mit vielen braunen Flecken, 2—3 Ctr., raubt, Ostindien, Afrika, viel an Insel St. Helena, schmackhaft. *B. aya*; in Brasilischen Seen, so häufig, daß man ihn einsalzt: *boenak*.

b. *Cephalopholis argus*.

b. Kiemendeckel ohne Schuppen, mit Kerben.

3. Gattung. Perca, Barsch; Leib elliptisch, von harten und rauhen Schuppen bedeckt, Kopf spitzig, Zähne klein, vorderer Kiemendeckel gezähnelte, meist 2 Rückenfl., After in Mitte, Kopf zum Theil oder ganz nackt.

1. Art. *P. fluviatilis*, Flußbarsch; 11 Strahlen in Afterfl., wovon die ersten hart sind, Rücken rund, grüngoldig mit 6 schwarzen Bändern, Flossen roth, Bauch weiß, 1—2 $\frac{1}{2}$ l., 2 Pf. schw. 7 Kiemenstr., 14 Br., 5 B., 25 Sch., 15 N., 14 R., Kiefer gleich, Zähne klein, spitzig, im Gaumen 3, im Schlund 4 Zahnhäuschen, Zunge kurz, glatt, Naslöcher doppelt, davor noch 4 kleine Löcher, Augen groß, bläulich, auf Kiemendeckel sehr kleine Schuppen, Darm 3 Krümmungen, 3 Darmanhänge, Schwimmblase, die aber nur wie eine quergespannte Haut aussieht. Nur ein Nogensack, 39 Wirbel, 19 Rippenp. In süßen Wässern, Flüssen und Teichen von ganz Europa; es gibt auch von 9 Pf., und in Lappland soll man einen Kopf aufbewahren, der fast ein Fuß lang sei. Bei uns erreichen sie 2' und werden 3—4 Pf. schwer. Laicht im dritten Jahr im April und Mai auf eine merkwürdige Art. Er reibt den After an einem erhöhten Körper, Holz oder Stein, und drückt den Laich, der in einem Beutel ist, heraus. Wenn dieser fest klebt, so entfernt er sich allmählig, zappelt hin und her, um den Laich, der zuletzt als eine 2" dicke, 2—3 Ellen lange Wurst erscheint, herauszubringen. Die Laichhaut ist durchlöchert. Unter Mikroskop sieht man, daß 4—5 Eier in gemeinschaftlichem Bläschen liegen. Ähnliche Laiche habe ich im Meer gefunden, doch viel kleiner. Im Ei sieht man den gelben Dotter und das Glahr (Eiweiß). Von einem Karpfen von 2 $\frac{1}{2}$ Pf. wog der Roggen 7 Unzen (14 Loth), und enthielt 258800 Eier, deren aber eine große Menge von Wasservögeln, Hechten

verschlungen wird. Wenn sie können, so gehen sie zum Laichen aus Seen, Weihern in Flüsse, schwimmen sehr schnell wie der Hecht, und zwar in einer gewissen Tiefe, worauf man beim Fang Rücksicht nehmen muß. Gefräßig, raubt auch, aber nur kleine Fische, doch so gierig, daß er selbst andere Bärsehe und Stichlinge packt, was ihm oft schlecht bekommt, wenn sich die Rückenstacheln seinem Rachen einstecken, er daher nicht mehr fressen kann, und so oft abgemagert gefangen wird. Bei heißem Wetter kommt er selbst herauf, um Schnacken zu fangen. Man fängt ihn auf verschiedene Art, mit Angeln, Netzen, Neuzken, in die man ihm zur Laichzeit Tannenzweige legt, um sich daran reiben zu können. Weil er schnell ins Netz fährt, wird er durch den Prall betäubt; wenigst schwimmt er einige Zeit aufm Rücken wie todt. Unterm Eis wird er oft krank, geschwollen, und es hangt ihm dann manchmal eine Blase zum Maul oder After heraus, welches aber nicht die Schwimmblase, sondern Schlund oder Mastdarm ist; auch werden sie krank und sterben, wenn der Blix in einen Weiher fällt. Fleisch weiß, fest, schwachhaft, nicht fett. Aus der Haut macht man den besten Fischleim. Man kann sie in Kräuterich mehre Meilen weit verfahren, und in andere Weiher setzen, aber man gebe ihnen nur schlechte Fische. Auch durch Rogen kann man sie verpflanzen. Persing, Warschieger, Heuerling einjährig, Eglen zweijährig, Stichling dreijährig, Kehling, Persich älter.

2. Art. *P. cernua*, Schroll, Kaulbarsch; kleiner, Leib lang, schleimig, beide Rückenflossen vereinigt, am Kopf Gruben, Rücken schwärzlich, Seiten braungelb mit schwarzen Dupfen, Augen braun und gelb, alle Flossen gelb, 6'' l. Kiefer, Gaumen und Schlund voll sehr kleiner Zähne, After mehr nach vorn, Schwanzst. gablig, Rogen doppelt, 30 Wirbel, 5 Rippenpaare. Im süßen

Wasser, Flüssen und Seen, nördlich, raubt auch, Fleisch zart. Stuer, Giers, Schnorger, Horf, Lark, Posch, Ruff, Poge.

3. Art. *P. lucioperca*, Zander; 14 Stralen in Afterfl., Leib lang, fast walzig (wie Hecht), starke Zähne, Schuppen hart, mit schwarzen Strichen, Schwanzflosse ausgeschweift, Rücken mit Flecken, schwarz, blau und roth, Seiten silberig, Oberkiefer etwas länger, in jedem 40 Zähne, große und kleine, 2' l. 7 Kiemenstralen, Augen rothbraun, so nebelig wie Staarblindes, Kopf nackt, grünlich, Flossen weiß, Brustfl. gelblich, erste Rückenstralen hart, Darm 2 Windungen, 6 Anhänge, Schwimmblase, hinten auf ihr hellrothe Gefäße, wohl Lungengefäße, wie auch beim Aalhai, 46 Wirbel, 20 Rippenp. In Deutschland, mehr im nordöstlichen, Ungern, Polen, Rußland in Flüssen, Oder, Spree, Donau, vorzüglich Seen. Es gibt von 3—4' l., 20 Pf. schw., gefräßig, liebt besonders die Stinte in tiefen Weihern, wächst so schnell als Hecht, laicht im Mai, hat zwar viele Eier, mehrt sich aber nicht sehr, weil sie sich auch selbst auffressen, und man sie häufig fängt, indem sie sehr gesucht sind. Lassen sich schwer versenden. Am fettesten im Herbst und Winter, sehr zart, man salzt und räuchert sie auch. Sander, Sandbarsch, Schiel, Schindel.

4. Art. *P. zingel*, Zingel; Oberkiefer ragt wie Schnauze vor, 18 Stralen in Kreuzflosse, Leib fast walzig, gelb, braune Streifen und Flecken, Flossen gelb, Schwanzflosse ausgeschweift, 1' l. Zähne spizig, auch im Gaumen, Zunge hart, Naslöcher doppelt, Augen gelb, Kiemendeckel nur aus einer Platte, Darm 3 Krümmungen, 3 Anhänge, Schwimmblase, 44 Wirbel, 22 Rippenpaare. Süddeutschland, in Flüssen und Seen, Donau, wiegt 2—3 Pf., Fleisch fest, gesucht, raubt, und ist durch

eine harte Schuppen und Rückenstacheln vor Angriffen gesichert, daher häufig, leicht zu versenden. Zindel.

5. Art. *P. aspera*, Ströber; Oberkiefer in Schnauze verlängert, 13 Stralen in Kreuzflosse, Leib lang, hinten sehr dünn, gelb, 3—4 schwarze Querbänder, Rücken schwarz, 6" l. 7 Kiemenstralen, Zähne sehr klein, Naslöcher doppelt, vordere von Klappe bedeckt, Augen weiß und roth, Kiemendeckel nur eine Platte, After vor Mitte, Schwanzf. ausgeschweift, 42 Wirbel, 16 Rippenpaare. Baiern, Wolga, Rhone, leicht im März, in Menge, frist Kerse, Würmer. Fleisch gut, theuer, leicht zu versenden. Pfeiserl. — Es gibt noch mehre Arten in Ost- und Westindien: *labrax*; M.: *americana*: *saxatilis*.

c. Kiemendeckel mit Schuppen und Kerben.

4. Gattung. *Holocentrus*, Giers; Kiemendeckel mit Schuppen, Stacheln und Zähnelung, Leib gedrückt, elliptisch, große Schuppen, Kopf mäsig, spizig, Zähne klein, After hinter Mitte.

1. Art. *H. ruber*, sogo; roth, gelbgestrich, 8 Stralen in Bauchflosse. 8 Kiemenstralen, 17 Br., 8 B., 14 A., 29 Sch., 17 R., kleine Zähne in Kiefern und Gaumen, wie Kaspel, Zunge glatt, Augen groß, silberig und gelb, Naslöcher einfach, am Kiemendeckel 3 Stacheln, beide Ränder gezähnel, Schuppen groß, hart, gezähnel, die Schuppen bilden aufm Rücken eine Furche so tief, daß sich die Flosse darinn verbergen kann, auch Afterflosse zum Theil mit Schuppen bedeckt, Seitenlinie mit Bogen, Flossen roth, alle Kopfknochen enden in Stacheln, daher der Name, unter Brustflosse ein runder Knochen, vielleicht Schulterblatt, über dem Maul noch ein Loch. In allen 4 Erdtheilen, Antillen, Jamaica, Afrika, Westmeer. Fleisch weiß, blätterig, gesucht. Sehr schön. *Amphiprion sogo*.

2. Art. *H. servus*; silberig, 3 schwarze, gebogene Längsstreifen, Schfl. gablig, Augen gelb, Naslöcher doppelt. An Japan in Menge, mager, daher nur von den Sklaven gegessen: surinamensis: *Perca polyzonias*; Otazheit: *P. marina*; an Italien, Norwegen, sei Zwitter: *argentea*; Norw., Am.: *gigas*; 3' l., Mittelmeer, Jvica, Bras.: *hexagonata*.

3. Art. *H. punctatus*; Leib voll runder rother und schwarzer Flecken, in Rückenfl. 11 Stacheln, Naslöcher doppelt, Augen gelb. Brasilien, schmackhaft. Gattfisch.

b. *Amphiprion*; vordere und hintere Platte des Kiemendeckels gezähnt: *sogo*: *Perca scansor* etc.

c. *Epinephelus*, Fluhmenaug, Blödauge!; Kopf ganz schuppig, vorderer Deckel gezähnt, hinterer mit einem Stachel, Leib länglich, Rückenfl. lang, stachelig, Schuppen hart, gezähnt, Augen von einer Haut (Fluhmen) bedeckt. Meist in Ostindien. *E. brunneus*; an Norwegen; gelb, braune Streifen, Flossen schwarz.

2. Sippschaft. Schrazen.

Kiemendeckel ohne Stacheln aber gezähnt, Leib meist mit Farbstreifen.

a. Ohne Schuppen auf Kiemendeckel.

I. Gattung. *Gymnocephalus*, Schrätser; Kopf nackt, vordere Kiemendeckel gezähnt, ohne Stacheln, Rückens- und Kreuzfl. verschmolzen, fast in allen Flossen Stacheln, Färbung lebhaft, Leib verlängert, After hinter Mitte, Schwanzfl. ausgeschweift, Lippenknochen.

I. Art. *G. striatus*, Schrätser, Schranz, Schrazen; Seiten gelb, Bauch silberig, 3 schwarze Längsstreifen, 10" l. 6 Kiemenstr., 14 Br., 6 V., 9 A., 15 Sch., 30 R. und R., aufm Kopf eine Haube, schwarzgedüpfelt, ähnl wie Kaspel, Gaumen rauch, Zunge glatt, Lippen

fleischig, Naslöcher doppelt, vordere mit Klappe, Augen gelb, Nückhaut, nur eine Kieme! Schuppen groß, hart, gezähnt, bilden eine Rückenfurche für die Rückensf., an Brust glatte Schüpplein, Darm 2 Krümmungen, 2 Anhänge, Schwimmblase, 39 Wirbel, 9 Rippenpaare. In Donau und deren Seitenflüssen, frisst Gewürm, laicht im März, liebt klares Wasser, gedeiht auch in Seen, Fleisch weiß, fest, gesund. *G. argenteus*; Ostind.: *P. cernua*.

b. Mit Schuppen auf Kiemendeckel.

2. Gattung. *Anthias*, Kläpp; Leib elliptisch, Schuppen groß, hart, Kopf ganz beschuppt, schief abgestutzt, Maul nach oben, vorderer Kiemendeckel gezähnt, Afters hinter Mitte, Kreuz- und Rückensf. vereinigt. (Schein wie *Labrus*; hat auch Lippenknochen.)

I. Art. *A. sacer*, Meerscharer; zweiter Stachel der Rückensf. länger, Leib gedrückt, roth. 5 Kiemenstrahlen, 14 Br., 6 V., 9 A., 16 Sch., 25 N., Unterkiefer etwas länger, in jedem eine Reihe spitziger Zähne mit Lücken, in denen kleine gedrängt, im Schlund 2 Kaspelknochen, große, schuppige Lippenknochen, Zunge glatt, Naslöcher einfach, Bauch- und Schwanzf. sehr lang, diese gablig. Mittelmeer, gefräßig, soll fast so groß als der Thunfisch werden. Meerheiliger, *Labrus anthias*: *formosus*: *hoops*: *seran*.

3. Gattung. *Lutianus*, Käte; Leib regelmäßig, gedrückt, elliptisch, Kopf mäßig, zugespitzt, Schuppen groß, Kiemendeckel schuppig, gezähnt, ohne Stacheln, Afters hinter Mitte. *Lutianus* schlechtes Wort von *Lutjan*.

I. Art. *L. rupestris*; Rücken grünlichgelb, Bauch weiß, Leib mit rothen Bändern und braunen Gürteln, 17 Stacheln in Rückensf. (keiner soviel), 5^{1/2} l. 5 Kiemenstr., 13 Br., 6 V., 11 A., 17 Sch., 26 N., am Kopf blaue Striche, eine Reihe kleiner Zähne, oben 4 vordere länger, Baumen und Zunge glatt, im Schlund zwei Knochen mit

Zähnen, Naslöcher doppelt, Augen goldig, nur eine Kieme! Schuppen glatt, Darm 2 Krümmungen, Schwimmblase hinten, II Rippenp. Nordmeer, wird zubereitet wie der Barsch. Stund sonst bei Labrus. *Sciaena nigra*; Arab.

2. Art. *L. bidens*; hat nur im Oberkiefer 2 große Zähne, unten eine Reihe kleiner, Naslöcher einfach, eine Kieme roth, Rinn und Flossen grün. Nordmeer. *L. norwegicus*: *maenula*: *bohar*: *lutianus*: *P. mediterranea*: *aurata*; Sumatra.

b. *Centropomus*.

c. *Alphestes sambra*: *Epineph. afer*.

4. Gattung. *Grammistes*; Leib gestreift: *Perca vittata*, *striata*, *rhomboides*; *juba*, *diagramma*, *melanura*, *sectator*, *cabrilla* (Canna im Mittelmeer, sei Zwitter), *Holocentrus servus*, *Sparus trivittatus* etc.

3. Sippschaft. Frache.

Kiemendeckel ohne Stacheln und Kerben, Kopf nicht abgestutzt, Zähne mehre Arten, Leib meist mit Farbstreif.

1. Gattung. *Labrus*, Schnäkte, Kläpp, Lippfisch; Gestalt gewöhnlich, Schuppen groß, Kopf spizig, Oberlippe doppelt, ausdehnbar, beide groß, wenig Zähne, vordere größer, Kopf meist schuppenlos, After mitten, große Lippenknochen, nur eine Zahnreihe.

c. Schwanzflosse rund.

1. Art. *L. julis*; Leib lang, weiß, mehre Längsbänder, das gelbe gezähnelte, die andern violett, 2 Stacheln in Afterflosse, 6'' l. 6 Kiemenstralen, 14 Br., 6 B., 14 A., 15 Sch., 21 R. Vorn 4 spizige Zähne, seitlich 2 Reihen kleinere, Zunge und Gaumen glatt, im Schlund Knochen mit Zähnen, Naslöcher doppelt, Augen gelb, Kiemendeckel glatt, nur eine Kieme! Schuppen gezähnelte, keine Magenanhänge. Mittelmeer, nicht selten. Vielleicht der schönste Fisch in den europäischen Meeren; wes

gen seinen glänzenden und abwechselnd gefärbten Längsbändern nannte man ihn Jungfer, Junker, Zillo, Girello, Regenbogenfisch, gefräßig, frisst Kogen, Krebse, an steinigen Stränden, schmackhaft: *Lutjanus rupestris*: *bidens*: *notatus*: *norwegicus*, *gibbus*.

2. Art. *L. carneus*; roth, 3 schwarze Flecken aufm Kreuz, eine Zahnreihe, vordere länger, Schlund 3 Knochen mit runden Mahlzähnen. In Norwegen, frisst Lesche, Krebse, Fleisch schmackhaft. *L. melapterus*; Ostind., *tessellatus*; Farben getäfelt, am Kdeckel wenige Schuppen, eine Reihe kleiner Zähne, Nickschuppe, Naslöcher doppelt, oben violett, Seiten silberig, Flossen schwarz, blau und gelb. Norwegen, abweichend: *quinquemaculatus*; eb., *Jvica*: *vetula*: *burgall*: *niloticus*: *comber*: *ballan*: *cynaedus*: *olivaceus*: *americanus*: *pirca*: *varius*: *L. maculatus*: *punctatus*; Süßw. Surinam: *scina*: *fuscus*: *unimaculatus*: *venosus*: *mediterraneus*: *turdus*; an *Jvica* häufig: *tinca*: *suillus*: *exoletus*: *trimaculatus*.

b. Schwanzflosse abgestuft.

L. marginalis: *polyodon*: *Sciaena aurata*; goldig, Zähne groß, 2' l. 10'' br., 11 Pf. schmackhaft. Neuzeel.

c. Schwanzflosse gablig.

L. falcatus: *hepatus*; Ostind.: *gallus*; Rothm.: *auritus*, *Perca gibbosa*; Süßw. N.A.

d. Schwanzflosse scheerenförmig.

L. brasiliensis: *lunaris*; Ostind.: *viridis*, Japan: *rufus*; A.: *sysiacus*, *pavo*; Meer: *Lutj. verres*; Jap.

3. Art. *L. vetula*, Frach; gelb, Flossen gedupft, 20 Rückenfacheln, 1' l. In Norwegen, essbar. Berggylte.

b. *Hiatula!* *Trachypterus*, *L. hiatula*; fehlt bloß Aferst.

c. *Gomphosus coeruleus*.

d. *Osphronemus goramy*; Ostindien, soll ein Niescheln wie Säugethiere haben.

e. *Trichopus*, *L. trichopterus*; Japan.

f. *Monodactylus falciformis*.

g. *Pogonias fasciatus*; Menge Bärtel, Carolina.

h. *Cheilinus*, *L. scarus*, *cerebrum jovis*; Mtlmr.

i. *Cheilodipterus*, *L.*, *Anthias boops*; Jvica, Helena.

k. *Hologymnus fasciatus*.

1. *Coris aygula*; Helm aufm Kopf, Indien.

2. Gattung. *Calliodon lineatus*: *gibbosus*, *Perca chrysoptera*; Carolina.

3. Gattung. *Ophicephalus*, Frahl; ungleiche Schuppen am Kopf, der niedergedrückt ist, wie Schlangenkopf, Leib verlängert, After vor Mitte, 7 Flossen, Schwanzflosse rund: *punctatus*; schwarzgedüpfelt. In Flüssen und Seen von Koromandel, zur Regenzeit im Juny sehr häufig, steckt gern im Schlamm, und scheint von Wasserpflanzen zu leben, schmackhaft. *O. striatus*.

4. Gattung. *Sparus*, Spar; Leib ziemlich von Seiten gedrückt, Lippenknochen, in beiden Kiefern große Zähne, und zwar verschiedener Art, Mund klein, Naslöcher doppelt, Schuppen groß, Kiemendeckel voll Schuppen, ohne Zähnel und Stacheln, After hinter Mitte, Schwanzflosse gablig, Flossen oft mit Schuppen. (Ähnlichkeit mit *Chaetodon*.) Meerbrachsen. Diese Fische sind häufig von den Alten beobachtet. Zwei Zahnreihen.

a. Schwanzflosse gespalten.

I. Art. *Sp. auratus*; 1 l. 10 Pf. schw., in jedem Kiefer 6 Schneidzähne, Rücken blau, dann schwarz, übrigens silberig, hinter Augen Goldfleck. 6 Kiemenstralen, 16 Br., 6 B., 15 A., 17 Sch., welche gablig, 25 R. Kopf nackt, Schneidzähne rund, in erster Reihe 10 Basalkenzähne jederseits, drei erste größer, spitzig wie Hundszähne, in den zwei folgenden Reihen sind weniger, hinsterter dritter Reihe größter, auf Malta äht man mit Scheid-

was

Wasser einen schwarzen Fleck hinein, faßt sie in Ringe, gibt sie für Schlangenaugen aus, die gegen Krankh. gut seien. Mit diesen starken Zähnen biegt oder zerbeißt er selbst die Angeln. Noch sieht man unten einen Ansaß von einer vierten Zahnreihe, Zunge und Gaumen glatt, Naslöcher doppelt, vordere rund, Augen goldig, Rücken schneidend, Schuppen zart, bedecken selbst zum Theil die Rücken; und Afterflosse, erste mit 11 Stacheln, 14 Gabelstralen, letzte mit 3 Stacheln, 12 Gabelstralen. 3 Darmanhänge, Darm 3 Krümmungen, Schwimmblase. Mittelmeer, Aurada, West- und Nordmeer, hier selten, an Küsten, und selbst in Eyhlen, frißt Krebse ic. Fleisch sehr zart, von Römern am theuersten bezahlt, auch wird er geschätzt, weil man von ihm glaubt, er halte offenen Leib. Es gibt von 20 Pf. Der Goldfleck hinter den Augen verschwindet oft.

2. Art. Sp. sargus, Sarg, Geißbrassen; 8 Schneidezähne, 4 mittlere größer, 2 Reihen Backenzähne, Leib silberig, gelbe Längsstreifen, schwarze Binden 2' l., Brustflossen sehr lang. Mittelmeer, roth Meer, Nil, zerkaut Krabben, Muscheln, Fische. Wird gebraten.

3. Art. Sp. salpa, Salp; nur eine Reihe Schneidezähne, oben 20, mit einer Kerbe, unten 22, spizig, Rücken schwärzlich, übrigens silberig, gelbe Längsstriche, 9' l., 1 Pf. schw. Mittelmeer, laicht im October unter Tangen, und scheint auch bloß von Meerpflanzen zu leben, riecht daher oft übel. Man fängt ihn mit Kürbjen. Darm sehr lang, wie bei Säugthieren, an 4' l., 4 Magenanhänge.

4. Art. Sp. beluch, pagrus; letzter Str. der Rückenfl. und der Afterfl. in Haut (daher Sackflosser) (man findet dieses bei keinem andern Fisch; die Flossen haben daher Aehnlichkeit mit Finnen wie bei Walen, und dadurch, wie durch Zähne und Darm erinnern diese Thiere an Säugthiere), vorn eine dichte Reihe kleiner Zähne, seitlich 2 Reihen

runde Backenzähne, Leib gelblichroth, Bauch silberig, Flossen roth, 10 Pf. schw. Mittelmeer, Nil, frist Lauge, Sepiener, Krebse, leuchtet im Dunkeln, Schwimmblase. Man macht ihn mit Essig ein. Sp. pagrus, argenteus ist der eigentliche Pager, gemein und gut an Ivica, Leib roth gestreift.

5. Art. Sp. dentex; 1 Reihe kleiner Zähne, 4 Eckzähne, silberig, Rücken und Flossen röthlich, einige gelblich, 4 Pf. schw. (sogar 10 — 66 Pf.) Mittelmeer, raubt Fische, sehr stark, zerreißt leicht Netze. In der Levante sehr häufig, wird deßhalb eingemacht in Essig. 4 Magenanhänge, Schwimmblase mit Schnürung, nur eine Kieme, wie mehre, vielleicht alle dieser Gattung.

6. Art. Sp. brama; eine Reihe kurzer, kleiner Zähne, über der Seitenlinie kleine Schuppen, glänzendweiß. Westmeer, raubt.

7. Art. Sp. maena; eine Reihe kleiner Hakenzähne, dahinter viele andere kleine, 13 Stralen in Astersf., weiß, bläuliche Linien, mitten schwarzer Fleck, wechselt, 6" l. Mittelmeer, häufig an Griechenland, frist Fische, schädlich, schmeckt nicht besonders. Soll Laxieren erregen, daher Scheißerling, auch Wendel, an Ivica.

8. Art. Sp. annularis, Sparel; auf Schwanz schwarzer Fleck, 14 Stralen in Astersf., vorn spizige Schneidezähne, seitlich runde Backenzähne, unten 2, oben 4 Reihen, gelb ins Silberige, oben schwärzlich, 6" l. Mittelmeer, nicht besonders schmackhaft, 5 Darmanhänge.

9. Art. Sp. smaris, Scharf; schwarzes Seitenäugel, Br. und Schfl. roth. Mtlmr, zwar klein und nicht besonders, gewinnt aber den andern den Rang ab durch seine Menge, an Ivica: boops, Boge; dunkle Längsstreifen, unten 4 goldige und silberige. An Ivica gemein: cantharus; eb. gem.

b. Schwanzfl. mondig.

10. Art. *Sp. erythrinus*, Pagel; 12 Stacheln in Rückenflosse, 2 Reihen Backenzähne, dahinter noch 2 Reihen kleine, rosen ins Silberige, 6' l. Mittelmeer, Antillen, frisst Muscheln etc. Fast alle angeführten Fische sind von Aristoteles beschrieben: *Sp. chryscurus*; Brasilien, silberig, goldiger Längsstrich, leuchtet, 1½' l., sehr gesucht. Geplagt von Meerläusen: *Perca lunulata*; Sumatra: insidiator: zebra, Suckel; Mtmr: mormyrus, Murm, Masber; Mtmr: orphus; eb.

c. Schwanzfl. scheerenförmig.

Sp. fasciatus; Java: *falcatus*; Antill.: *radiatus*, M.

b. Dipterodon, *Sp. notatus*.c. *Cheilio auratus*.

d. *Cichla*, *Sp. brama*, *dentex*, *cuning*, *cynodon*, *Perca bimaculata*, *brasiliensis*, *guttata*, *punctata* etc., Sc. pelagic.

e. *Brama*, *Sp. raji*, M. 2' l., 9' br.

4. Sippshaft. Horke.

Leib regelmäßig, starke Schuppen, Kopf hoch, Stirn schief abgestutzt, Brustflosser.

1. Gattung. *Mullus*, Mulle; große, leicht abgehende Schuppen, Kopf schief abgestutzt, Leib gedrückt, elliptisch, After hinter Mitte, 2 Kfn, entfernt, 2 Kiemenbärtel. Ähnlichkeit mit Karpfen.

1. Art. *M. surmuletus*, Rothbart; roth, 3—4 gelbe Längsstreifen, Flossen gelb, ½—1' l. 3 Kiemenstralen, 15 Br., 6 W., 7 A., 22 Sch., 7 R., 9 K., Oberkiefer etwas länger, in beiden Zähne, Augen groß, silberig, Rückenflosse in Furche, rothe Farbe auf Haut, gelbe Streifen auf Schuppen, die abfallen, Darm kurz, 25 Anhänge. Nord- und Ostsee, vorzüglich Mittelmeer, Antillen, China. Fleisch weiß, fest, blättrig, gesund, bei den Alten sehr

geschätzt, sie wogen ihn mit Silber auf, ja man hat 3 für 30000 Sestertien verkauft. Die schöne Farbe trug auch viel zu diesem Luxus bei. Die Römer ließen ihn bei Gastmälern in der Hand sterben, um sein Farbenspiel zu sehen, hielten ihn in Weibern; gefräßig, Schalthiere, liebt auch eigentliches Fleisch, schwimmt truppweis. Um ihn zu versenden, siedet man ihn sogleich in Meerwasser, bestreut ihn mit Mehl und legt einen Teig um ihn. Golddecke, Petermännchen, Schmerbutte, Vogunike, Barbe, Friglia.

2. Art. *M. barbatus*, kleiner Rothbart; Kopf stark abgestutzt, am Kinn 2 lange Bärte, Rücken und Seiten roth, mit Goldflecken, Bauch silberig, Flossen gelb, $\frac{1}{2}$ l. 7 Kiemenstrahlen, 15 Br., 6 B., 7 A., 17 Sch., 7 R., 9 K., Kopfschuppen gehen leicht ab, Kiefer gleich, viele kleine Zähne, im Gaumen 4 Kaspelbeiner, Naslöcher einfach, Augen gelb, Nickhaut, Deckel glatt, Rückenstrahlen stechen. Nord- und Ostsee, an Kornwallis, Mittelmeer, Westmeer, Molucken, frist Schalthiere, wohlschmeckend, von den Römern ebenso gesucht, wie voriger, aber in Konstantinopel wegen Menge wohlfeil, Barboni, rothe Seebarbe.

b. *Lonchiurus*; Schwanzflosse wie Lanzette, Bauchfl. getrennt (nicht in Muschel verwachsen wie *Gobius*, eher Halsflosser), After mitten, Leib spindelförmig, er, Kopf und Deckel voll glatte Schuppen, vorderer Kiemendeckel gezähnel. Alle an Surinam. (Erinnern an *Macrurus* und *Acanthurus*): *ancylodon*.

1. Art. *L. barbatus*; braun, 2 Bärte am Kinn, Kopf spitzig, kleine Zähne, Rücken- und Kreuzflosse.

c. *Macrourus*, *Coryphaena rupestris*. Vielleicht hier *Eques*.

d. *Apogon*, *Mull. imberbis*.

2. Gattung. *Scarus*, *Scharer*; Leib gedrückt, große Schuppen, statt Zähnen ragen die Kiefer selbst hervor (wie

bei Diodon), Kiefer sehr stark, gefleht, gespalten, scheinen 2 Paar Zähne zu sein, After hinter Mitte. Kopf groß, voll Schuppen, abstehend, schief abgestutzt, fast wie Coryphaena, Flossenstralen verzweigt, heißen Papageifische.

1. Art. *Sc. viridis*; grün, Seitenlinie gegen den Schwanz unterbrochen, am Mundwinkel 1—2 Häkchen. 4 Kiemenstralen, 14 Br., 6 B., 11 A., 13 Sch., 20 N., Schwanzfl. ziemlich grad, Stralen sehr verzweigt, Augen roth, nur 2 Naslöcher. An Japan im Meer. *S. cretensis*; grüngelb, Rückenflosse ohne Stachel, am Mundwinkel 3 Häkchen, Augen weiß, Schwanzflosse schwach ausgeschweift, Naslöcher einfach. Im Mittelmeer, und in Westindien. *S. ruber*, *crucensis*; röthlich, Schwanzflosse rund, Kieferknoch. bestehen deutlich aus ziegelartig auf einander gelegten Blättern, Zunge kurz, dick, glatt, so Gaumen, Augen goldig, Naslöcher doppelt (nehmlich 4, eigentlich durch eine Scheidwand getheilt), nah den Augen, an Bauchfl. ein knöcherner Anhang, Bauch weiß, es gibt auch mit 2 weißen Längsstreifen. In beiden Indien, Japan, Antillen, St. Croix. *Labrus niger*, *psittacus*; beide an Arabien.

b. *Osteorhynchus*; 2 Nfl.

c. *Leiognathus*, *Scomber edentulus*.

3. Gattung. *Coryphaena*, Hork, Stuckkopf; Kopf groß, schief abgestutzt, Maul mäsig, Leib keilsförmig, schmal, meist vielfärbig, voll Schuppen, eine Zahnreihe, stark, Rückensf. fängt meist schon im Nacken an und geht bis übers Kreuz, After in Mitte, vorderer Kdeckel gezähnt.

1. Art. *C. hippuris*; Schuppen kleiner, Leib oben grün mit hochgelben Flecken, Seiten weiß, Seitenlinie gelb, krumm, alles glänzt wie Gold (daher auch Goldfisch), 4' l., Schwanzfl. gablig, Flossenstralen stechen nicht, in Afterfl. 25 Stralen, Kopf oben blau, seitlich

grün, unten silberig, in Kiefern 4 Reihen kleiner Zähne, (keine Hautzähne). 7 Kiemenstralen, 16 Br., 6 B., 18 Sch., 48 N., diese blau mit gelben Stralen, Ruderflossen braun und gelb, Afterfl. gelb, Sch. grüngesäumt, Kiemendeckel nur eine Knochenplatte, Augen gelb und weiß, Naslöcher doppelt. Mittelmeer, Brasilien, Molucken, raubt, verfolgt die fliegenden Fische, folgt den Schiffen, und schnappt auf, was weggeworfen wird, selbst Nügel von 5", springt bisweilen einen Faden hoch ausm Wasser, laicht im Herbst, wird dann häufig gefangen, wohlschmeckend. Dorade.

2. Art. *C. pentadactyla*; Leib fast schneidend, oben braun, unten weiß, auf Rücken und Bauch 5 Neugel, 2 schwarz in gelbem Ring, 3 blau, Schwanzfl. grad, in Afterflosse 21 Stralen. 4 Kiemenstralen, 13 Br., 6 B., 15 N., 21 Sch., Augen gelb, Schloch blau, davor 4 Löcher, Kopf braun, vorn ein blauer Streif, in jedem Kiefer eine Reihe spiziger Zähne und zwei große Hautzähne, Kiemendeckel besteht aus 2 großen Knochenplatten, Schuppen groß. In Flüsse von China und den Molucken. *C. plumieri*. Meerpsau; in Flüsse der Antillen, Gabelschwanz, Zähne stark, keine Hautzähne? *C. coerulea*; ganz blau, eine Reihe starker Zähne, in amerikanischen Flüsse. *C. novacula*, *psittacus*, *nigrescens*, *Blennius torvus*, *Sparus galileus*; im See Genesareth, Spanne lang.

b. *Hemipteronotus*, *C. hemiptera*.

c. *Coryphaenoides*, *C. branchiostega*.

d. *Taenionotus vittatus*.

e. *Centrolophus niger*.

f. *Eques*; wie *Coryphaena*, in Kiefern mehre Zahnreihen, Leib mit Binden: *americanus* s. *Chaet. lanceolat.*; große, gezähnelte Schuppen, gelb, drei schwarze Binden. Gadelup.

4. Gattung. *Macrourus*; Leib dick, Schwanz schnell dünn und verlängert, zugespitzt ohne eigentliche Schwanzfl., zusammenlaufende After, und Kreuzfl. (wie bei Aalen), Nase zugespitzt (fast wie bei Haien), viele kleine Zähne, Maul weit, Schuppen groß und stachelig, After mitten.

I. Art. *M.*, *Coryphaena rupestris*, Berglachs; oben 5, unten 2 Zahnreihen, Augen groß, silberig, Rücken bläulich, Seiten silberig, alle Flossen gelb, blaugesäumt, 3' l., 6" d. 7 Kiemenstr., 19 Br., 7 B., 148 A., 10 N., 124 K. oder Kfl., streift man die Schuppen rückwärts, so wird man gestochen. Zunge weiß, knorpelig, Gaumen glatt, vor Augen 4 Löcher. In den Tiefen um Grön- und Island, Fleisch geschätzt.

IV. Ordnung.

Fischfische — Karpfen.

Leib regelmäßig, Bauchflosser mit großen, ziegelartigen Schuppen. Hieher gehören die meisten Flussfische, welche auch am gewöhnlichsten gegessen werden. Sie sind der Gegenstand eines ausgebreiteten Handels, obschon sie in der Regel nur wenige Pfunde wiegen.

I. Sippschaft. Daffane.

Kiemendeckel ohne Kerben aber mit Schuppen, Leib kegelförmig, klein, selten über 1' l., kaum Zähne. Meer.

I. Gattung. *Mugil*, *Harder*; breitelliptisch, großschuppig, Kopf auch beschuppt, schmaler, K. u. Kreuzfl., Unterkiefer innwendig mit Kiel, After hinten, Zähne klein.

I. Art. *M. cephalus*, Großkopf; schwarze Längsstreife schließen grade weiße Schuppenreihen ein, Kiefer gleichlang, in Kfl. 4 Stacheln, Rücken braun. 6 Kstr., Kopf breit, Maul klein, 2 Kaspelknochen im Schlund, Lippenknochen schmal, stehen wie Zahn vor. In allen

Meeren, geht ausm Meere hoch hinauf in Flüsse im Sommer, schwimmt oben, und wird in weitem Netz zu 500 gefangen; wird im süßen Wasser besser, man siedet sie meist blau ab, aus dem Kogen macht man eine Art Kaviar, der im südlichen Frankreich und an Italien Butarg heißt. Man salzt den Kogen, läßt ihn einige Stunden stehen, drückt dann das Wasser zwischen 2 Brettern aus, und trocknet ihn an der Sonne. Frißt wie der Karpfen Würmer und Pflanzenstoffe, 7 Darmanhänge; Mullet, Mugilgin, Ossan, Kummel, Liß, Blanau. M. tang; in Afrika.

2. Gattung, *Mugilomorus annacarolina!* b. *Mugiloides*, M. chiliensis. c. *Chanos*, *Mugilchanos*.

3. Gattung, *Acanthonotus*; Kopf voll Schuppen, Schnauze nasenförmig, kleine Zähne: *nasus*; $2\frac{1}{2}$ l., 3" br., fast schwertförmig, Schwanz lang, dünn, Island.

4. Gattung, *Exocoetus*, Behring; Leib fast walzig, vierschrötig, großschuppig, Kopf kegelförmig, bedeckt, Maul klein, Brustfl. so lang als Rumpf, After hinten, Seitenlinie fängt unterm Riemendeckel an, keine Rückhaut, Lippenknochen vereinigen sich in den Winkeln; an beiden Kiefern vorn im Maul lose Haut wie Gaumensegel, kaum Zähne. 10 Rstr., nur 6 in Bauchfl., alle Stralen biegsam, Schwanzfl. gablig, Kreuzfl., keine Rfl. Können sich mittels der langen Flossen in die Luft erheben, daher fliegende Fische. Fliegen mit senkrechtem Leib, nicht leicht höher als 2—3', und nicht weiter als 300 Schritt, weil die trocknende Flossenhaut einschrumpft. Sollen durch den Flug meist Raubfischen als Doraden (*Coryphaena hippuris*), Haien, Thunnen, Boniten (*Scomberpelamys*), Delfinen (*D. phocaena*) entgehen wollen; allein warum sollten sie nicht auch zur Luft fliegen? In der Luft werden sie aber auch oft von *Pelecanus piscator*, *aquilus* (Fregata), Phaeton und von Menschen wegge-

schnappt, weil sie wohl schmecken. Nur in warmen Meeren, schon Mittelmeer, im rothen, im atlantischen, in beiden Indien; manchmal verirren sich einige gegen die Nordsee. Die Roggen derer an den Antillen seien so äzend, daß sogleich die Haut auf der Zunge abgeht. Die Sclaven der Israeliten können nicht wohl fliegende Fische gewesen sein. Muge, Lendel.

1. Art, *E. exsiliens*, volans, Springer; Bauchfl. am After, auch lang, reichen so weit als Brustfl. (weil sie weiter hinten stehen), Zähne, Rücken blau, sonst silberig, Flossen grau, 1' l. 18 St. in Br., 12 U., 22 Sch., 11 Kr., Kopfschuppen gehen leicht ab, Unterkief. etwas länger, in beiden eine Reihe kleiner Zähne, Naslöcher mit Scheidewand, hinterer Kiemendeckel aus 2 Platten, Schuppen der Seitenlinie ein Stachel, Schwimmblase groß, einfach. Vorzüglich im Mittel- und Rothmeer, vermehrt sich stark, frist Gewürm und Kräuterich, soll besser schmecken als Haring. Fliegender Schwalbenfisch.

2. Art, *E. evolans*, fliegender Fisch, Flander, Wolter, Hochflieger; Bauchfl. stehen an Brust (ist eigentlich Brustflosser) und sind sehr kurz, Maul zahlos, 1' l. Dem vorigen sehr ähnlich, 15 Str. in Br., 13 U., 20 Sch., 13 Kr. Dieser ist es, der den Seefahrern im atlantischen Meer gewöhnlich aufstößt, am Vorgebirg d. g. H., Brasilien, Antillen, verirrt sich auch gegen die Nordsee, fliegender Haring.

3. Art, *E. mesogaster*; Bauchfl. mitten am Bauch, 13 Str. in Br., 12 U., 12 Kr., übrigens wie andere. Antillen. Es gibt nur 3 Arten, aber noch andere fliegende Fische, Trigla.

2. Sippschaft. Suren.

Kiemendeckel mit Kerben und Schuppen, neben Brustflossen noch fingerartige Stralen, 2 Rfn, Leib kegelförmig, mehre Fuß lang, Meer.

1. Gattung. *Polynemus*, Guren; breitelliptisch, großschuppig, 5 freie Bruststr., Kopf abgestutzt, voll Schuppen, Augen vorn, am Hals ein Haufen Fäden, After hinter Mitte, Schwanzfl. gabelig, Rücken- und Kreuzfl., kleine Zähne.

1. Art. *P. plebejus*; jederseits 5 Halsfäden, Oberk. länger, stumpf, silberig, 4' l. 7 Rstr., 12 Br., 6 B., 10 A., 22 Sch., 8 R., 14 Kr., Naslöcher doppelt, Maul weit, Zähne im Gaumen, Zunge glatt, Flossen beschuppt. In Flüssen und Meeren, Bengalen, Amerika, stillem Meer häufig, so schwer, daß er kaum zu schleppen. Einer der besten Fische an Malabar, besonders der Kopf, wird eingesalzen und getrocknet an Koromandel, wird auf alle Arten zubereitet, daher Königsfisch. Raubt, seine Halsfäden dienen als Köder. *P. decadactylus*; jederseits 10 Fäden, Kopf dicker, stumpfer, 10 Rstr. *P. paradiseus*, Paradiesfisch; jederseits 7 Fäden, 5 Rstr., Kopf kegelförmig. In Karolina, Antillen, gut. Nicht mehr Arten.

2. Gattung. *Polydactylus plumieri*; auch so, Kopf nackt.

3. Gattung. *Cirrites maculatus*; nur eine Rfl.

4. Gattung. *Cheilodactylus fasciatus*; ebenso, Bruststr. durch Haut verbunden.

3. Sippschaft. Menge.

Riemendeckel nackt, Bauchrand schneidet, gezähnt, Leib seitlich bedeutend gedrückt, meist silberig, ohne Farbbänder, klein, kaum ein Fuß. Meer.

1. Gattung. *Clupea*, Haring; breitelliptisch, schuppig, Kopf klein, spizig, schuppenlos, Maul klein, kaum bezähnt, After hinten, nur eine Rückenfl., Schwanzfl. gabelig, Bauch scharf und sägig von vorstehenden Schuppen, auf Kopf Längegrube wie Boot, Flossen klein.

1. Art. *C. harengus*, gemeiner Haring, Strömling; Unterkief. länger, gebogen, 17 Str. in Afterfl., silberig,

Rücken schwarz, auf Riemen deckel rother Fleck, 1' l., über Bauchfl. ein Anhängsel, Rückenfl. in Gewichtsmittel. 8 Kstr., 18 Br., 9 B., 18 Sch., 18 R., Augen groß, silberig, auf Zunge kleine Zähne, Flossen grau, Schwimmblase lang, 2 Mägen, der eine wohl nur als Blindsack zu betrachten, 56 Wrbl, 35 Rippenp., im Kogen 68656 Eier.

Der Haring ist einer der größten Handelsartikel, beschäftigt viele Tausend Personen, und wird von allen Ständen gegessen, an der Tafel des Fürsten wie in der Hütte des Armen. Kein Fisch kommt ihm in Menge bei, nicht Stint, Scholle, Kabliau oder Stockfisch, Sardelle, Sprat, Thunn zc. Schon seit den ältesten Zeiten gekannt, aber erst seit einigen Jahrhunderten in dem Umfang benutzt, wie jetzt, seit man nehmlich ihn mit Meersalz einzupöckeln versteht. Gegen 1400 hat es ein Deutscher, Venkel aus Brabant entdeckt. Karl der fünfte aß 150 Jahre nachher zu beider Ehre einen Haring auf seinem Grab. Man rechnet, daß jetzt jährlich 1000 Millionen gefangen werden. Schon 1195 war der Handel mit Haringen sehr beträchtlich, man machte aber nur Bäcklinge. Vorzüglich im Nordmeer, in Nord- und Ostsee, auch im Westmeer, in Diefse, aus der er nur zu Millionen hervorgeht an die klippige Mündung der Flüsse, im Frühling, Sommer und Herbst, um zu laichen. Es ist allgemeine angenommene Meinung, die Haringe zögen sich von Menschen und andern Raubthieren verschucht Winters ins Eismeer, und Frühlings aus Mangel an Futter wieder von dannen nach wärmeren Gegenden, und zwar sich theilend in mehre Heere, eins an norwegischen Küsten theile sich nach der Ostsee durch den Sund, und nach den Arkaden, theile sich wieder nach Island und Frankreich, und östlich an England herunter nach der Nordsee; nachher zögen sie sich wieder nachm Eismeer. Allein es kommen bei einer solchen Annahme ziemlich unz

mögliche, auch der Erfahrung widersprechende Dinge vor. Nach Island, z. B. kommen selten Haringe, ein Fisch legt des Tags nicht eine Meile zurück, und kann mithin nicht in einem Sommer so viele 100 Meilen wandern. Man fängt Haringe durchs ganze Jahr, in der Ostsee vom Jänner bis März, und wieder von da bis November und December, ebenso an Engelland, ja die Holländer gehen ihnen an Schottland bis im Hornung nach; in der Nordsee fängt man auch im Winter, wenn gleich nur wenig. Warum findet man in der Ostsee nur kleine, an westlichen Orten aber große, wenn sie alle an einem Ort, im Eismeer gewesen wären? Fldhen sie bloß vor den Walen, warum gehen sie denn so weit? Warum hat man noch keine aufm Rückweg bemerkt? Das einfachste und mit der Lebensart der andern Fische übereinstimmende ist, daß sie in dem hohen Meer in der Tiefe leben, daraus hervor, nach den wärmern, beleuchteten Küsten gehen, um zu laichen, und das zwar nach dem Alter zu drei verschiedenen Jahreszeiten, wie mans bei mehreren Fischen beobachtet. Daher zeigen sich im Frühjahr die kleinsten, jüngsten, im Sommer die größten, ältesten, im Herbst wieder kleinere, etwa mitte. Leere Haringe sind die, welche schon im Frühjahr gelaicht haben, Vollharinge, welche noch im Herbst oder Winter laichen werden, Jungfernharinge, welche im Sommer laichen, deren Rogen und Samen nehmlich flüssig, beweglich sind, weil der Fang gewöhnlich im Sommer geschieht. In Schweden und Preußen fängt man ohne Zweifel jetzt darum so wenig, weil man mit zu engen Netzen auch die jungen weggefangen hat, was den Holländern verboten ist. In Nordamerika dürfen sie erst auf den Fang nach der Laichzeit gehen; daher dort immer große und viele Haringe, und nicht weil sich die Richtung ihrer Wanderungen geändert hat.

Der Håring wird von einer Menge Raubthiere verfolgt, Kabliau, Scheliffisch, Meerwolf, Haien, Robben, Nordfaper (Wal), der sie zu Tausenden verschluckt, Raubvögeln, besonders *Larus fuscus* etc. Dem Laich geht der Schnepel und die Lachsforelle nach; er selbst lebt aber auch von Fleisch, Krebsen, Laich, Würmern etc. Wird auch vom Eingeweidwürmern geplagt, welche Roc—aat heißen. Weil sie schnell faulen, stecken sie den Håring an.

Wenn sie laichen, trüben sie das Wasser, theils durch Bewegung am Sand, theils durch den vielen Samen, der sich mit dem Wasser mischt, theils verrathen sie sich durch die schwimmenden Schuppen, welche sie sich abreiben. An solchen Stellen werfen die Håringfänger die Netze aus. Wenn sich ein Trupp bewegt, gibts einen Lärm, als wenn es regnete. Die Truppe ziehen übrigens in gewisser Ordnung wie andere Fische, Lachse etc., ein und der andere voraus, und in den folgenden Gliedern einer mehr. Diese bewunderte Regelmäßigkeit macht sich übrigens nothwendig von selbst, und ist nicht eine überlegte Schlacht; oder Marschordnung. Es geht ein Weibchen fort, mehr als 2 Männchen können es nicht begleiten, diesen 2 Männchen folgen 4 Weibchen, diesen 8 Männchen und so fort. Auf diese Art müssen die Glieder zahlreicher werden, alles aus dem Bemühen, sich zu paaren.

Die Holländer schicken, und werden jetzt wieder schicken, jährlich 1200 Bunsen, Schiffe aus, jede Bunsen trägt 25 Lasten, jede Last hat 12 Tonnen, jede Tonne 1200 Stück Håringe, mithin eine Bunsen 360,000, und die ganze Flotte $1200 \times 360000 = 432,000,000$ Håringe. Man hat schon in einer Bucht, besonders an Norwegen 19 Millionen gefunden. Man bekommt sie am besten Nachts, wo man die Schiffe mit Laternen behängt.

Man hat zweierlei Arten des Einsalzens, das weiße und das rothe. Zum ersten werden sie abgekehlt, in eine starke Salzlauge, nach 12 Stunden heraus in Tonnen gelegt, weil man aufm Schiff nicht Zeit hat, eine solche Menge ordentlich zu verpacken, was erst geschieht, wenn man ans Land kommt, wo sie z. B. in Holland unter öffentlicher Aufsicht schichtweis und mit 5 Pf. spanischem Seesalz in frische, eichene Tonnen gepackt werden, und zwar schlechte und gute besonders. Jeder Tonne wird ein Zeichen eingebrannt. Beim rothen Einsalzen bleiben die Haringe, 24 Stunden in der Salzlauge, werden dann mit den Köpfen an hölzerne Spieße gereiht, in Oefen zu 1200 über rauchendes Reißig 24 Stunden gehängt — sind nun Bäcklinge (von Backen?) und werden in Tonnen oder Stroh gepackt. In Schweden und Norwegen macht man Saurharinge; indem man sie in wenig Salzwasser gähren läßt. Merkwürdig für Thiere! In Is- und Grönland trocknet man sie an der Luft. Der Genuß des Haringes bringt Ekfluss, gesund verschleimten Personen, schädlich Geschwüren ic. Heißt in Ostsee Strömling, sonst noch Sill, Rön, Menge, Sill, Sild.

Abart. *C. pilchardus*, Pilchert; Rückenfl. genau in Mitte der Schwere, 1' l. Kommt heerweis im July und um Weihnachten an Kornwallis, wo man jährlich fängt 245 Millionen, die man auch wie den Haring einsalzt, von dem man ihn nur als Abänderung, später als besondere Art betrachtete, wozu aber die Gründe nicht hinzureichen scheinen. *C. africana*; Bauchfl. nur Stummel. An Guinea in großer Menge.

2. Art. *C. sprattus*, Spratte, Sprotte, Breitling, Brätling, Brisling, Sparling, Sardine; Unterkiefer ragt vor, 19 Aststr., Kopf spizig, klein, Stirn schwärzlich, Deckel stralig, Rücken bläulich, Seiten silberig, 5' l.

1' hoch, Schuppen groß, zart, abfällig, Schwf. gelblich, 8 Kstr., 16 Br., 6 B., 19 A., 18 Sch., 17 R., 48 Wirbel, 15 Rippenp. Nord- und Ostsee, in Dese, im Herbst zum Laichen an Küsten von Hollstein, Schweden, Norwegen, Holland, Gallien in solcher Menge, daß man in einem Tag 40 Tonnen fangen kann. In jede Tonne gehen viele Tausend. Wird wie Håring frisch gebraten, eingesalzen, (statt Sardellen, hält sich aber nicht so lang), und geräuchert auf Butterbrod zu Wein verzehret.

3. Art. *C. encrasicolus*, Sardelle, Anshovis; Oberkiefer ragt vor, Kopf breit, lang, spitzig, Rücken gelbgrau, Seiten silberig, Haut zart, Schuppen abfällig, Schwf. goldig, 1 Spanne lang, 1' hoch. 12 Kstr., 15 Br., 7 A., 18 Sch., 14 R., Maul sehr weit, 46 Wirbel, 32 Rippenpaare, 18 Darmanhänge. Häufig in Nordsee, West- und Nelmr. Wird vom December bis März in Menge gefangen, besonders von Brabantern, im Sommer aber an Spanien und Italien. Fang bei Nacht mit Lichtern. Wird geköpft, ausgeweidet und eingepöckelt, in kleinen Fäßeln versandt, zu Speisen oder auch allein, aber ausgewässert zum Butterbrod oder mit Essig und Del verzehret. Brabanter beste. Davon der Alten Garum, eine Art Fischgallert.

4. Art. *C. alosa*, Alose, Else, Goldfisch, Maifisch, Elst, Schad, Håringmutter, Culat, Lasche, Laccia; Bauchrand mit Schildern besetzt, Kopf klein, durchsichtig, Unterkiefer ragt wenig vor, oben nur am Rand Zähne, Rücken gelbgrünlich, Seiten weiß, messerdünn, über Seitenlinie 4, 5 schwarze Flecken, am Bauch eine Mittelfl., Schwanzfl. 2 Flecken, 2' l., $\frac{1}{3}$ ' br., Schuppen groß, abfällig. 80 Darmanhänge, Schwimmblase, 55 Wirbel, 30 Rippenp. Nord- und Ostsee, Nelmr, steigt wie Lachs haufenweis im Mai und Juny die Flüsse hinauf, laicht, kehrt gegen den Herbst zurück, wird gegen 3' l. und sehr

breit, und wiegt doch nicht über 4 Pf. Geht im Rhein bis Basel. Wird durch Erbsen mit Myrrhen gekocht in Neußen gelockt, auch mit Nezen und Grundangeln gefangen, soll das Gewitter fürchten, und die Musik so lieben, daß er in die mit Schellen behangenen Netze geht, daß ihn im maräotischen See in Aegypten die Fischer mit Gesang und Muschelgeklapper fangen, daß sie sogar nach dem Klappern der Schildkröten aus Ufer kämen. Fleisch weich, voll Gräten, im Meer mager, in Flüssen fett, und dann dem Al nah, meist gebraten. Frißt Würmer, Kerse, vermehrt sich nicht stark.

5. Art. *C. cyprinoides*, Karpfenhäring; an Brasilien, Antillen, im stillen Meer, Ostsee, mißt nicht weniger als 12', und hat einen Rachen, in den ein Menschenkopf bequemlich paßt, Zähne in Kiefern und Gaumen, Augen und Schuppen wie Laubthaler; Maraita, Apalik. Mag wohl kein Häring sein. *C. thrissa*; 1' l., lange Rückenborsten, in allen südlichen Meeren. *C. sinensis*, Meerzbleier; 10" l. an Ostindien in Menge wie unser Häring, aber nicht so gut. *C. synura* = *Gymnotus Notopterus*.

b. *Mystus*, *Cl. mystus*; Indien.

c. *Clupanodon*, *Cl. thrissa*; ohne Zähne.

2. Gattung. *Mene annacarina*!

b. *Buro brunneus*.

c. *Xyster fuscus*.

d. *Dorsuarius nigrescens*.

3. Gattung. *S i c h e*, *Cyprinus cultratus*, Siche, Sichling, Ziege!; 1½' l., 4" br., 1¼ Pf. schw., Bauch so dünn und scharf wie Messer, Kopf auch zusammengesdrückt, sehr klein, Unterkiefer krumm, länger, Mund zahnlos, öffnet sich oben (wie bei Häringen), Kfl. gegenüber Brfl., zwischen Augen und Mund ein kleines, bewegliches, borbeliges Plättchen, Rücken grad, rundlich, graus

graubraun, Backen nackterig, Seiten silberig, Seitenlinie fängt unterm Kiemendeckel an, senkt sich, hebt sich, wird wellenförmig, Schuppen groß, 5stralig, abfällig, untere Flossen röthlich, andere grau, Sch. gablig, Augen sehr groß, Silbering. In Flüssen der Ost- und Nordsee, Donau, es gibt noch größere, nicht gemein, frisst Gewürm etc., laicht an Ufern, mager, grätig. Weicht in Gestalt von den Flußfischen ab. Im Anfang des Magens 2 Knochen, auf jedem 7 Zähne in 2 Reihen, Darm 2 Kr., 105740 Eier, 47 Wirbel, 20 Rippe, 3 Kiemenstr. wie Karpfen, 15 Br., 9 B., 30 A., 19 Sch., 9 R.

4. Gattung. *Gasteropelecus*; Seiten flach, Schuppen groß, Bauch Halbkreis, 2 Rückenfl., Bauchfl. sehr klein, After wenig hinter Mitte, Kopf klein, kegelförmig, Zähne.

I. Art. *G. sternicla*; halb so breit als lang, längs des Bauchs vom Kopf bis After ein schneidender Knochen. 34 Str. in After, 3 Kr., silberig ins Blaue, 9 Brstr., 2 B., 22 Sch., die gablig, 11 R., 2 Kr. In Karolina und Surinam, klein, frisst daher nur Laich und Gewürm. Ue hnlich dem *Cypr. cultratus*, aber dieser ohne Zähne.

4. Sippschaft. Karsche.

Kiemendeckel nackt, Bauchrand zugerundet, glatt, Leib stark gedrückt, silberig, keine Farbenbänder, nicht groß, nicht leicht 2' l., Lippen gewöhnlich vorschiebbar, Zähne klein, meist in süßem Wasser.

i. Gattung. *Atherina*, Blege; langelliptisch, fast durchsichtig, feinschuppig, Kopf nackt, Zähne kaum sichtbar, Rücken- und Kreuzfl., silberiger Seitenstreif, After hinten, Schwanzfl. gablig.

i. Art. *A. hepsetus*, Kornährenfisch; Schuppen wie Lohzange, Rücken braun, Seiten bläulich, Bauch silberig, Flossen grau, 3 Kr., 13 A., Oberkief. etwas längs
Ofens Nö. III Bd. Thgsh. 2 Abth. E

ger. Mittelz, Rothz, Westz und Nordmeer in Menge, laicht im März, Schuppen gehen leicht ab, schmackhaft. Soklet.

2. Gattung. Argentina, Bunte; Gattung verwirrt, unrichtig. Manche mit großen, abfälligen, silberigen Schuppen, knöcherne Schnauze über die Kiefer vorragend, diese zahlos, Bauchfl. innen verwachsen; andere ohne Schuppen, mit starken Zähnen in Kiefern, diese am Ausfluß der Schelde: *sphyraena: glossodonta.*

b. *Hydrargyra swampina.*

c. *Stolephorus japonicus.*

3. Gattung. Synodus; Mund gezähnt, eine Flosse in Mitte des Rückens, After hinten.

1. Art. S.; *Esox synodus*; Schuppen groß, ziegelartig, Zähne überall, Naslöcher doppelt. Amerika.

4. Gattung. *Cyprinus*, Karpfen; Leib stark gedrückt, regelmäßig, elliptisch, Bauch und Rücken rund, in Kiefern wenig Zähne, klein, Kaspelknochen im Schlund, Lippen vorschiebbar, 3 Kstr., nur eine Rückensfl. (wie Grundeln), Leib großschuppig, silberig, ohne Farbenstreifen, keine Zunge, nur Knorpel. Die meisten heißen Weißfische, vorzüglich die schlechtern, leben in süßem Wasser, und werden nicht groß, um 1', Rücken gebogen, schwarzgrünlich wie Kopf, Bauch bei wenigen gelb, Seitenlinie macht meist gegen den Bauch einen Bogen, Flossenstralen verzweigen sich, Kiemendeckel besteht aus 3 Platten, Naslöcher durch Scheidwand getheilt, vorderes Loch rund, hinteres eiförmig, Lippen knorpelig, Deffnung rund, rauche Knochen im Schlund als Zähne, hinten in Kiefern auch kleine, wahre Zähne, aber nur etwa ein halbes Duzend auf jeder Seite, bisweilen in 2 Reihen, kein eigentlicher Magen, Darm bei den meisten nur 2, bei wenigen 3—5 Beugungen, Gallenblase groß, gelb, sehr bitter, Schwimmblase walzig, getheilt, meiste laichen im April, Mai. Raus

ben nicht (kaum einer), leben von moderigem Schlamm, Mist, Kerfen, Würmern, beißen alle an den Angel, wollen aber verschiedene Köder, gem. K. Regenwurm, Maud gekochte Erbsen, Urse Stückchen Häring, Zärthe, Orse, Nase machen Reisen, aus den Mündungen die Flüsse hinaus, Schlei, Gilbel, Karausche begnügen sich mit Dümpeln. Zahlreichste Gattung unserer innländ. Fische, etliche 20 Arten. Sind sehr von Eingeweidwürmern, besonders Kragern (*Echinorhynchus*) und dem Fiek (*Ligula*) geplagt.

I. Breite Karpfen.

a. Grundkarpfen; größte, schwimmen meist unten.

*

1. Art. *C. carpio*, gem. Karpfen; 6 Bartfäden, Kiefer gleichlang, dritter Stral der After, und Rückenst. sägezähmig, Augen schwarz; gelber Ring, Gabelschwanz, in jedem Kiefer 5 breite Zähne. 16 Brstr., 9 B., 9 A., 19 Sch., 24 N., Schuppen groß, längsgestreift, Seiten, Schwanz gelb, Darm 5 Krümm., 37 Wirbel, 16 Rippe, Galle viel, zu Saftgrün. Ursprünglich im südlichen Europa, ins nördliche versetzt; ist seit 1512 in Engelland, seit 1560 in Dänemark, auch in Schweden, wird aber immer kleiner, daher aus Preußen viele Schiffsladungen nach Petersburg und Stockholm gehen. Sind in Flüssen, Seen und Teichen nach dem Geschmack und der Farbe verschieden, daher Fluß-, See- und Teichkarpfen, jene die besten, diese die schlechtesten, daher muß der Teich soviel als möglich frisches Wasser haben; diese schwarzgrünlich, moderig, jene beide gelber. Leben zäh, können sogar Winters in Eisternen und Behältern in Kellern mit Brod und Salat erhalten werden, lassen sich in Schnee gepackt mit einem in Branntwein getunkten Stückchen Brod 20 Meilen weit verfahren; wächst schnell, und wird 24 — 40 Pf. schwer, so aber selten. Man kennt sogar einen, der $2\frac{3}{4}$ El

len lang, 1 Elle hoch, 70 Pf. schwer war, und Schuppen 1" groß hatte. Die größten in Ungern und im Dniester, wo aus ihrem Rogen Caviar bereitet und in Constantino- pel verkauft wird. Die gewöhnlichen sind 1' l. und wiegen 3 — 6 Pf. Man hat erwiesene Fälle, daß Karpfen 150, 200 Jahre alt werden. Grund des hohen Alters der Fische ist gleiche Nahrung, gleiche Temperatur, gleiche Bewegung, daher so wenig Krankheiten. Frisst am liebsten Schaafsmist. Laicht im Juny an krautreichen Stellen; ein Rogner wird von 3 Milchnern begleitet, ziehen aus Flüssen in ruhige Wässer, springen über 6' hohe Rechen hin und her wie Lachse. Im Rhein kündet ihr Ziehen baldige Ueberschwemmung an, weil frühe Wärme den Schnee der Alpen früher schmelzt. Einer von 3 Pf. hält 337000 Eier. Man lockt ihn durch gekochte Erbsen zc. an einen bestimmten Fütterungsplatz und fängt ihn mit Netzen, Angeln, Reußen. Sind aber schlau, stecken den Kopf in Schlamm und lassens Netz über sich weggehen, oder springen manns- hoch übers Netz; daher bringt man ein anders daneben an, damit sie darein fallen. Vom Spät- bis Frühjahr am besten, wegen Fett nicht leicht zu verdauen. Hat man Gallenblase aufgerist, so nimmt man die Bitterkeit durch Essig weg. Aus Karpfen, Karausche und Gilbel ents- stehen bisweilen Bastarde, die größer als diese, kleiner als jener, nie über 3 Pf. werden, Kopf dicker, kürzer, Schup- pen kleiner, vester, mit Linien. Man muß annehmen, daß die Karpfen die Männchen sind; es scheint sie bestimmten Kopf und Schwanz. Deren Kopf mopsartig zc. ist, sind verwundet worden. Man kann sie sogar kastrieren, um sie fetter zu machen.

Man theilt die Karpfen in wilde und zahme; je- ner Fischerei von keinem Belang. Für diese hat man dreier- lei Teiche, Streich-, Streck- und Fett-Teich. Auf einen

Kogner rechnet man 2—3 Milchner. In Streichteiche bringt man am besten 6jährige, auf einen Morgen von 180 Ruthen 12 Kogner. Junge thut man gegen Winter, oder schon den Laich in den Streckteich, bleiben da 3 Jahre, werden 6" l., nach 6 J. 3 Pf., nach 10 J. 8 Pf. schwer; verbuttert, verkümmert kaum 1½ Pf. Nach 3 Jahren kommen sie in den Seß-, Haupt-, Fett-, Teich, den man nach 6 Jahren abläßt, und die 6—8 Pf. schweren Karpfen verkauft. Auf den Morgen ein Schock. Man säet nun einmal Haber, Weizen ein, und läßt ihn das nächste Jahr wieder an. Winters sammeln sie sich unterm Eis an den tiefsten Stellen, liegen so dicht wie Häringe in der Sonne auf einander, halten eine Art Winterschlaf, und einer wird nur etwa ¼ Pf. leichter. Ins Eis macht man einige Bühnen, oder läßt etwas Wasser ab, damit frische Luft darunter kommt. Schlägt der Blitz ein, so lasse mans Wasser ab, damit sie nicht verrecken. Sie werden krank, bekommen Pocken, Blasen zwischen Schuppen, nicht tödtlich; und Moß, solche Auswüchse aufm Rücken, tödtlich, entstehen durch faules, auch Schneewasser. Wenig in Saale.

Abart. Spiegelfarpfen, *Rex cyprinorum*; Schuppen 4mal größer, 1½" l., stehen in 3 Reihen, auf Rücken und Seitenlinie, Leib übrigens nackt, schwarz, außer einigen am Bauch. Beiden Geschlechts, groß, schmackhafter, ist nicht Mißgeburt, entsteht so aus seiner Brut.

2. Art. *C. carassius*, Karausche, Gareise, Garulze, Guret; breiteste Art, auch dick, Spanne lang, Hand breit, ¾ Pf. schw., oben grünlich, unten gelblich, Bauch weiß mit roth, Seitenlinie und Schwanzfl. grad, 10 Str. in Afl., 21 R., Schuppen mäßig, Kiefer gleich, in jedem eine Zahnreihe von 5 stumpfen, breiten Z., Kopf klein, stumpf, Augen klein, Silberring nebst Goldsaum, Rücken gebogen, vorn schneidig, Fl. gelblich, Brst. violett.

13 Br., 9 B., 21 Sch., Darm 5 Kr., 30 W., 15 Rp. In Teichen und kleinen Seen mit lehmigem Grund, nimmt nicht leicht einen moderigen Geruch und Geschmack an, lebt von Gewürm und Kräuterich, hält auch in wenig Wasser aus, daher vorthelhaft. Leben doch nicht so zäh wie des Gilbels, wird selten über 1 Pf. schw., wächst langsam, schneller wenn man ihn mit Schafsmist, gekochten Erbsen, Bohnen, Delfichen füttert; Leckermäuler füttern sie mit in Milch geweichten Semmeln, hat 937000 Eier, laicht im Mai, schon im zweiten Jahr. Karuz, Zobelbleigen.

3. Art. C. gibelio, Gilbel, Gibel, Gilblichen, kleine Karausche; wie Karausche, kleiner, $\frac{1}{2}$ Pf. schw., gelblich, zwar breit, doch gestreckter, Kopf dick, Kiefer gleich, in jedem 2 Reihen von 4 spizigen Zähnen, Schuppen groß, auch am Bauch, oben blau, Seiten und unten gelb, Rücken gebogen, Kfl. vor Bauchfl., 19 Str., Flossen gelb, Schfl. grau, mondig, Seitenlinie gebogen, mit braunen Düpfeln. 15 Br., 9 B., 8 A., 20 Sch., Maul wie Karpfen, Naslöcher dicht an Augen, die groß, Ring goldig, Darm 2 Kr., 27 Wirbel, 17 Rippenp. In Dümpfeln und kleinen Seen häufig, vermehrt sich sehr, hat 300000 Eier, laicht im zweiten Jahr in 3 Zügen nachm Alter, hat viele Feinde, sein Laich selbst Frösche. Jung den Segskarpfen ähnlich, daß man oft damit täuscht; sie werden aber nie so groß als der Karpfen, höchstens 1 Pf., und fressen wegen ihrer Vermehrung den Karpfen die Nahrung weg. Beißen nicht leicht an, Leben zäh, in Lachen und unterm Eis, in Gras weit versendbar, daher vorthelhaft. Fleisch zart, nicht sehr grätig, gesund. Steinkarusch. Soll mit Karpfen Bastarde geben.

* *

4. Art. C. brama, Brachs, Blei; breit und dick, 1—2' l., 3 Pf. schw., Schuppen groß, Kopf stumpf,

Oberkief. länger, in jedem K. 5 breite, spizige Zähne, Rücken gebogen, schneidig, Flossen schwärzlich, in Afl. 29 Str., Kfl. hinter Bauchfl. 17 Br., 9 B., 19 Sch., 12 R., Mund klein, Augenring gelbweiß mit schwarzen Punkten und darüber halbmondiger schwarzer Fleck, Kehle roth, Seitenlinie gebogen, 50 schwarze Punkte, Seiten dunkel gelbweiß, über der Bauchfl. eine Nebenfl., Schfl. gablig, unten länger, Darm 2 Kr., 42 (32?) Wirbel, 15 Rippenw. In allen Seen und langsamen Flüssen mit muhrigem Boden, schreckhaft, frist Gewürm und Kräuter, wird 2' l. und 12—15 Pf. schw., sogar 20, in Tiefe. In solcher Menge besonders in den nördlichen Seen Deutschlands, Schwedens, Lievlands, daß man ihrer auf einen Zug an die Tausende fängt. Laicht im Mai im Seichten im Schilf, geht aus Seen in Flüsse thalab, 3—4 Milchner folgen einem Rogner, der, wenn er die Eier fahren läßt, mit dem Schwanz schnalzt, worüber die M. erschrecken, zurückführen, und den Milch auf die Eier spritzen. Obschon sie in Menge beisammen sind und viel plätschern, so verscheucht sie jeder fremde Laut, selbst das Läuten mit Glocken. Laichen in drei Zügen, dazwischen je neun Tage, zuerst die alten, dann middle, dann jüngste; M. bekommen dabei auch Borbeln auf Schuppen wie andere Art dieser Gattung, daher Dorn-, Steinbrachsen. Entsteht ein Sturm, so gehen sie in die Tiefe, des Rogners Ruge verzengert sich, entzündet sich, der Fisch schwillt an, zehrt ab, verreckt — Wassersucht. Hat auch Kraker (Echinorhynchus) und Fiek. Einer von 6 Pf. enthielt 137000 Eier. Wächst schnell wie der gem. Karpfen, Fleisch weiß, schmackhaft, Leben zäh, im Schnee und mit, in Branntwein getauchtem Brod im Maul kann er 20 Meilen weit versendet werden. Verdiente gezähmt zu werden. Der sogenannte Leitbrachs wird etwa 1' l., nicht über 2—3 Pf.

schw., ist schöner als andere, Augerring bläulich, Kopf und Flossen roth, Schuppen kleiner, dichter, schleimig, auf Leib blaßrothe Flecken, vielleicht Bastard eines Rötzteln oder Plöge. Die Fischer werfen ihn wieder ins Wasser, weil ihm die andern Brachse folgten. Noch scheinen Bastarde von Brachs und der Blieke zu entstehen. Bleizgen, Bleizgen, Windlauben, Brassen, Brase, Bram, Brem, Flors, Panke, Lesch, Klesch.

5. Art. *C. idus*, Erfling, Kühling, Id; Leib stark, 1—2' l., 1—8 Pf. schw., Kopf dick, stumpf, Mund klein, zahlos, dafür im Magen 2 Knochen mit Zähnen, Rücken rund, Oberkiefer etwas länger, Seiten oben bläulich, unten gelbweiß, Seitenlinie gebogen, Schuppen groß, Kfl. gegenüber Bfl., Schfl. mondig, Fl. verschieden gefärbt, 13 Str. in Afl., Augen mittelmäßig, Ring gelbweiß. 17 Br. gelblich, 11 B. weiß und roth, Afl. roth, 19 Sch., 10 K., beide grau. Am Anfang des Magens 2 Knochen, in jedem 2 Reihen Zähne, vorn 5 große, hinten 2 kleine, Darm 2 Kr., ein Fisch von 3 Pf. hat 67600 Eier, Schwimmblase groß, unterbunden, Harnblase längs des Rückgraths, 41 Wirbel, 15 Rippenp. Nördliches Deutschland, Dänemark, Schweden, in Schonen, laicht in Flüssen im Strom auf Steinen, frist Gewürm ec., zähes Leben, starke Vermehrung. Fleisch weiß, gut, grätlig. Emd, Jasch.

6. Art. *C. blicca*, plestya, Blieke, Güster, Geuster; breit, dünn, kurz, 6" l., $\frac{3}{4}$ Pf. schw., Schuppen mittelmäßig, dünn, Rücken hinten rundlich, Kopf klein, spizig, Oberkiefer etwas länger, 2 Zahnreihen in jedem Kiefer, jede von 7 Zähnen, Br., und Bfln roth, in Afl. 25 Str., 39 Wirbel. 15 Br., 10 B., 22 Sch., 12 K., Mund eng, Augerring gelb, mit schwarzen Puncten besetzt, Rücken gebogen, fast ein Buckel, Seitenlinie gez

bogen, mit gelben Punkten, darüber bläulichweiß, unten ganz weiß, Br. und Bfl. roth, A. und Rfl. braun, blau gesäumt, Rfl. hinter Bauchfl., Schfl. blau, gablig, unten länger. Im nördlichen Deutschland sehr gemein (Schwuppe selten) in Seen und langsamen Flüssen, auch in ganz Deutschland, mager, grätig, nicht geachtet, scheu, aber beim Laichen im Mai und Juny, das mit Plätschern geschieht, am flachen Ufer im Gras mit der Hand zu fangen. Vermehrt sich sehr, sein Laich werde nicht von Raubfischen gefressen. Leben zäh, daher gutes Teichfutter, 108000 Eier, frist Würmer, Larven, Kräuter, wird selten 1 Pf. schwer. Jüster, Günstler, Gückstern, Bleier, Bleiche, Blechle (Bleichling), Bleinze, Bunte.

7. Art. *C. ballerus*, Schwuppe, Zope; breit, mehr länglich, dünn, 8" l., 1 Pf. schw., Rücken schneidig, Schuppen nicht groß, los, Kopf klein, stumpf, Oberkief. gleich, nur eine Zahnreihe, in jedem Kiefer 5 platte Zähne, Br. und Bfln gelb, blaugesäumt, in Afl. 41 Str., 48 Wirbel, After in Mitte, oben schwärzlich, dann bläulich, gelblich, silberig, unten röthlich, Schfl. halbmondig, unten länger. 17 Br., 9 B., 19 Sch., 10 R., wird selten 2—3 Pf. schw., Augen groß, Ring gelb mit 2 schwarzen Flecken, Backen, Riemendeckel abwechselnd blau, gelb, roth, Seitenlinie grad, mit braunen Punkten, Darm 2 Krümm., 18 Rippenp. In Flußmündungen der Ost- und Nordsee, Dänemark, Schweden, nicht im südl. Deutschland, nicht zahlreich und nicht geachtet, weil mager und grätig. Enthält etwa 67,500 Eier. Aehnlichkeit mit Günstler, diese aber kürzer. Flire, Baller.

* * *

8. Art. *C. erythrophthalmus*, R d t t e l n, Plöge, breites Rothauge; breit, 1' l., Augenringe safrangelb, Bauch-, After- und Schwanzfl. hochroth, doppelte Zahn-

reihe, 15 Str. in Afl., Schuppen kleiner, jederseits 30 Reihen, Rückenfl. entfernter vom Kopf, 37 Wirbel, 16 Br., 10 B., 15 A., 20 Sch., 12 R. Einer von 10" L. ist 3 $\frac{1}{2}$ " br. 1 $\frac{1}{2}$ d., wiegt 20 Loth, Kopf klein, stumpf, Kiefer gleich, unteres etwas gekrümmt, Schuppen groß, Rücken vorn schneidend, Seitenlinie mit Bogen, hat 30 Punkte, Seiten schmutzig goldig. In Flüssen und Seen sehr häufig, hält 91720 Eier, frisst Würmer, Kräuter zc., kann als Futter für Hechte, Barsche, Zander benutzt werden, leicht zu fangen, nicht scheu. Fleisch gut aber voll Gräten, hat zuweilen den Fiehl. In der vorderen Zahnreihe sind 5, in der hintern 3 Zähne kürzer, sägenförmig, 16 Rippenp. Rothauge, Kuisch, Sarf, Plöge ist polisch.

9. Art. *C. rutilus*, Kotten, (schmales) Rothauge, Kottei, Rothflosser, Rothfeder; wie vorige, schmaler, $\frac{3}{4}$ Pf. schw., Augenringe roth, alle Flossen dunkelroth, 12 Str. in Afl., nur eine Zahnreihe, in jedem Kiefer 5 Zähne, Rücken runder, Kopf und Schuppen größer, jederseits 36 Reihen, Afl. entfernter, 44 Wirbel. 15 Str. in Br., 9 B., 20 Sch., 13 R., Kiefer gleich, Zähne breit und gebogen, Lippen roth, Seiten silberig, Seitenlinie gebogen, 36 Punkte, Schfl. gablig, Rückenfl. gegenüber der Bauchfl. In Flüssen, auch Saale, an manchen Orten in großer Menge, daß sie mit der vorigen Art zum Schweinsfutter dienen. Laicht im Mai, sehr schlau, schwer zu fangen, laicht nur in der Mittagsstunde, wenn die Fischer essen, fast immer in Tiefe. In großen Seen sollen sie zur Laichzeit geordnet in Kotten, Gliedern zc. ziehen, und zwar Milchner voran? Gehen so an die ins Wasser gelegten Tannenreißer, um darauf zu laichen, haben 84570 Eier. Fleisch zwar schmackhaft, aber voll Gräten. Frisst Würmer, Kräuter. Neuert. Kottei in Saale.

b. Obenschwimmende, kleine.

10. Art. *C. alburnus*, Leuciscus, Albel, Dckleis Laugel; 5' l., Unterkief. länger, 21 Str. in Afl., Schuppen dünn, glänzend, abfällig, Rücken grad, Seitenlinie gebogen, 7 Zähne, vorn 5 hinten 2. 14 Str. in Br., 9 B., 21 A., 18 Sch., 10 R., Kopf spizig, Stirn mit schwarzen Punkten, Augenstern blau, Ring silberig. In den meisten Seen und Flüssen, wird oft für Maränen mandelweis verkauft; diese haben aber eine Fettflosse aufm Kreuz, jene schlechter und grätig, Darm 2 Krümmungen. Bastarden mit Plöße, deren Schuppen größer, Leib breiter. Wird besonders unterm Eis in Menge gefangen. Albel, (L'albel, L'abel, Label), Lauel, Laugel, Laukele, Dckleis, Ukelei, Pliete, Nestling, Zumpel, Mort, Matblecke.

11. Art. *C. leuciscus*, Lauben, jung Seelen, Zinnfisch, älter Laugenen, alt Laugele, Darsen, Darr, Dase, Lasche; $\frac{1}{2}$ — 1' l., länglich, dünn, Oberkiefer länger, Seitenlinie krumm, Flossen grau, Afl. gegenüber Bfl., silberig. Südl. Deutschl. in Flüssen, auch in andern Ländern, schwimmen sehr schnell. Das Fleck in Saale.

12. Art. *C. bipunctatus*, Strunse, Alandblecke; klein, fingerslang, breit, Kopf doch dick, Schuppen klein, schwarzgedüpfelt, Oberkief. ragt wenig vor, Rücken gebogen, dunkelgrün, Seiten silberig, Seitenlinie gebogen, roth, von 2 Reihen schwarzer Düpfel begleitet, 16 Str. in Afl., Afl. hinter Bfl., untere Flossen röthlich, obere und hintere grünlich, Augen groß, Ring gelb, oben grüner Fleck. 13 Br., 8 B., 20 Sch., 10 R., Darm 2 Kr., 33 Wirbel, 15 Rippenp. In Flüssen mit Sandboden, besonders der Weser, oben, laicht aber im Mai unten auf Steinen im Strom, eine ungeheure Menge Eier, frist Gewürm und Kräuterich, gutes Forellenfutter. Schmack:

haft, wird ganz verschluckt. Dem Albel ähnlich, der Najblecke heißt. Reiß-, Steinlauben. Streifling in Saale.

13. Art. *C. amarus*, B a m b e l, B u b e r, B i t t e r l i n g; kleinste, nur 2'' l., breit, durchsichtig, Schuppen groß, Kopf klein, keilförmig, Kiefer gleich, Rücken vorn schneidend, grüngelb, Seiten oben gelb, unten silberig, Seitenlinie krumm, schwarz, untere Flosse röthlich, obere und hintere grünlich. Augen klein, Ring oben roth, unten gelb. In sandigen Flüssen, zwar viel Eier, aber Vermehrung doch schwach, wegen Raubfischen. Schmeckt bitter, daher verachtet.

14. Art. *C. aphyra*, S p i e r l i n g, K i m, Q u i d d, G l i r r e n, G l i r; klein, 4'' l., in Mündungen der Flüsse des nordischen Meeres. Schmal, durchsichtig, Bauch roth.

2. Schmale Karpfen.

a. Raubkarpfen, größte, große Schuppen.

*

15. Art. *C. rapax*, *aspicus*, M i n n e, K a p f e n, K a p p e n, R a u b, A l e t, S c h i e d; lang, Kopf klein, keilförmig, Maul weit, Unterkiefer krumm, länger, Rücken rund, schwärzlich, Seiten bläulichweiß, Schuppen mäßig, Seitenlinie krümmer, sonst wie bei Göße, ebenso Zähne, alle Flossen blau, einige mit roth, jung gelb, 16 Str. in Aft. Augen groß, Ring gelb, oben grün, 20 Br., 9 B., 20 große und 12 kleine in Sch., 11 R., Darm 3 Kr., 44 Wirbel, 18 Rippenp. Flußfisch, wird groß, 1—12 Pf. schw. Uebergang von Grundfischen zu Raubfischen, frist Gewürm, Kräuterich und auch kleine Fische, besonders Albel, daher nicht beliebt, laicht im März an Steinen, Fleisch weiß, fett, schmackhaft, zerfällt aber beim Kochen, grätig, schwer verdaulich. Leben jäh, kann nicht versezt werden, wächst schnell. Folgt vielleicht *C. barbatus*. Karpfen in Saale.

16. Art. *C. jese*, capito, cephalus, Zentling, Alant, Heln, Göse, Jöse, Alte, Elte, Furr; Leib stark, groß, 2 Pf. schw., Kopf dick, stumpf, in jedem Kiefer 2 Reihen Zähne, 5 große vorn, Rücken und Seiten bläulich, oben ins Gelbe, unten ins Silberige spielend, Schuppen groß, blaugesäumt, Seitenlinie wenig krumm, mit 58 braunen Puncten, Afl. bläulich, hinter Bfl., Schfl. kaum gablig, andere Fl. violett, 14 Str. in Afl., Naslöcher höher als Augen, diese mit gelbem Ring. 16 Br., 9 B., 20 Sch., 11 R., 40 Wirbel, 18 Rippenp., Darm 2 Rr. Flußfisch, schnell, im Strom, es gibt von 8—10 Pf. Fleisch fett, grätig, gekocht gelb, schwer zu verdauen, in Menge gefangen. Leben zäh, mehrt sich und wächst langsam, 92720 Eier, Dickkopf, Bratfisch, Zengling. Wird mit Döbel verwechselt; ist aber viel breiter und schwerer.

17. Art. *C. orfus*, capito, cephalus fl. ruber, Mörsling, Orf, Urf, Erfel, Würfling, Frauenschiff; dick, breit, 1' l. 4" br., hochgelb, Kopf klein, Oberkief. länger, Seitenlinie krumm, Flossen roth, Afl. gegenüber Bfl., Schfl. mondig. In Seen von Süddeutschl., schmackh.

18. Art. *C. dobula*, Häffel, Döbel, Schnott, Diebel; schmal, länglich, 1' l., 1 Pf. schw., Kopf stumpf, Oberkief. kaum länger, in jedem 2 Reihen spiziger, krummer Zähne, vorn 5, hinten 2, Rücken rund, grünlich, Seiten silberig ins Blaue, Seitenlinie schwach gebogen, gelbgedüpfelt, Schuppen mäßig, glänzend, Rand schwarzgedüpfelt, 11 Str. in Afl., sie und Bfl. roth, Br. gelb, Sch. bläulich, R. grünlich, hinter Bfl., jung alle weiß. 15 Br., 9 B., 18 Sch., 11 R., Naslöcher höher als Augen, diese mit gelbem Ring, oben grünem Fleck. In tiefen großer Seen, steigt im Frühjahr in Flüsse von ganz Deutschland, laicht vom März bis Mai, an Steinen, W. bekommen dann schwarze Flecken, frisst Gewürm und Kräu-

terich, steht bald ab, selbst in Seen von geringer Tiefe. Fleisch weich, grätzig, gutes Futter für Zander und Forellen, vermehrt sich wenig, hat 26460 Eier. Sandeberl, Deberl, Döbel, Dover, (D)Chrl.

* *

19. Art. *C. vimba*, Zärthe, Gäse, Meernasen; wie der Nasen, 1' l., 1½ Pf. schw., Oberkief. ragt auch wie Nase vor, Maul längs, rundlich, in jedem Kiefer eine Reihe von 5 Zähnen, Schuppen nicht groß, Rücken vorn schneidig, schwach gekrümmt, bläulich, Seiten silberig, 23 Str. in Afl., Bauchfell silberig. Augentring gelb, Seitenlinie krumm, 42 Wirbel, 17 Rippenp., Darm 2 Kr. In Flußmündungen Norddeut schl., steigt gegen Johanni herauf, reißt sich im Strom an Steinen und laicht, hält 28800 Eier, wird in Oder und Warthe häufig gefangen, vermehrt sich stark, frisst Gewürm und Kräuterich. Fleisch gut, wird mariniert weit versendet. Wimbe. Z. in Saale.

20. Art. *C. nasus*, Nasen, Desling; Leib länglich, 1' l., ½ Pf. schw., Oberkief. ragt wie stumpfe Nase vor, Maul quer, klein, 4eckig, in jedem Kiefer 6 zusammengesetzte, eingreifende Zähne, Schuppen groß, Rücken krumm, schwärzlich, Seiten silberig, Bauchfell (im Bauch) schwarz, 15 Str. in Afl., Afl. gegenüber Bfl., Schfl. gablig, Br., B., Afl. roth, Sch., Afl. blau. 16 Br., 13 B., 22 Sch., 12 Kr., diese Zahlen wechseln aber sehr, bedeuten daher nichts, wenn sie mehr als die Länge der Flossen bezeichnen sollen, Augen groß, gelblicher Silberring, Naslöcher doppelt, keine Zunge, Flossenstrahlen theilen sich in acht Zweige, Darm mehr als 2 Kr., 44 Wirbel, 18 Rippenpaare. Halten sich in den Tiefen meist großer Flüsse, Rhein, Elbe, Oder, und großer Seen auf, kommen aber im Frühjahr in kleine Flüsse, sehr gemein, laichen im April, in Tiefe an Steinen, 7900 Eier, M. bes

kommen Borbeln und schwarze Flecken; an manchen Orten nicht häufig, Fleisch weich, fett, grätig, wenig geachtet, daher Schneiderrfisch, wie andere schlechte Weißfische. Fressen Gewürm, Kräuterich. Es gibt auch von $1\frac{1}{2}$ —2 Pf., dann sind alle Flossen grau. Schwarzbauch, Nüstling, Sueta.

* * *

21. Art. *C. barbus*, Barbe, Barne; 4 Bärtel, Oberkiefer länger, Leib gestreckt (wie Hecht), Kopf länglich, spizig, Mund unten, rothe Oberlippe, vorstoßbar, Muskeln rund, olivengrün, so Seiten, tiefer weiß, Seitenslinie grad, schwarzgedüpfelt, Flossen rötlich, Schwanzgabelig; in jedem Kiefer 10 Zähne in 2 Reihen, etwa 3—5 Pf. schw. 17 Brstr., 9 B., 8 A., 19 Sch., 12 R., Augen schwarz, hellbrauner Ring, Schuppen mäßig, gestreift, gezähnt, vestständig, über 5000, Rfl. bläulich, Schfl. schwarzgesäumt. Darm wie Karpfen, beherbergt *Echinorhynchi* und *Caryophyllaeus*, enthält 8025 Eier, 46 Wirbel, 17 Rippenp. Südlich Europa in schnellem Wasser mit kiesigem Grund in hohlen Ufern, unter Steinen, frist Würmer, Schnecken, kleine Fische, Was, wird auch vom Flachs beim Rösten fett, wächst schnell, wird 2—3' und wiegt dann 6—8 Pf., selten 15. Mannbar im 4—5ten Jahr, laicht im Mai, setzt die Eier an Steine im Strom, geht gern an Angel mit Käse, Dotter und Kampfer in Leinwand, auch mit Blutegeln, versteckt sich aber gern im Schlamm wie die Schleie. Fleisch schmackhaft, verdaulich, am fettesten im Mai. Rogen sei giftig, andere widersprechend; was man weiter von ihm erzählt, ist ein Märchen. Barbe in Saale.

22. Art. *C. gobio*, Grassen, Gräfling, Bachgrassen (nicht Kresse), Grundel, Sengel, Gründling, Grumpel, Gob, Gufen; 4" l., Leib schmal, rundlich, blau

gefleckt, zwei Bärtel, große Schuppen, Augen ringgoldig, Rücken und Seitenlinie grad, in jedem Kiefer 5 Zähne, kaum sichtbar. 16 Br., 9 B., 10 A., 19 Sch., 11 R., Kopf groß wie bei den schmalen Karpfen gewöhnlich, Oberkiefer etwas länger, Seiten oben blau, unten gelblichweiß, auf Seitenlinie blaue Flecken, Flossen röthlich oder gelb, in obern Steuerflossen schwarze Flecken. In allen sandigen Flüssen, Bächen und Seen, aus denen er im Frühjahr in Flüsse bergan geht, im Mai an Steinen, laicht 4 Wochen lang, wird im September und October in großer Menge gefangen, und sehr wohlfeil verkauft, schmackhaft, leicht verdaulich, wird ganz gebraten. Gutes Futter für Barsche, Forellen, Zander. Hat auch den Fick, Darm 2 Krümm., After näher beim Kopf, Nogen blau, 39 Wirbel, 14 Rippenp. Frisst Kräuter, Würmer, Fischbrut, lebt in Gesellschaft. Gräßen in Saale.

b. Schleimkarpf.; Schupp. klein, Haut schleimig.

23. Art. C. phoxinus, Pfrill, Ellritze, Ellerleze; 4¹ l., Leib walzig, Schuppen klein, schleimig, keine Bärtel, Kiefer gleichlang, rothgesäumt, Riemendeckel gelb, Rücken grad, schwarzblau, Seiten schön, bunte Quersstreifen und Flecken, blaue, gelbe, schwarze; oder rothe, blaue, silberige. Flossen grau, mit rothem Fleck, Seitenlinie grad, 10 B., A., R., 17 Br., 20 Sch., Darm 2 R., 34 Wirbel, 14—16 Rippenp. In sandigen Flüssen, gern an Oberfläche, meist um Johanni gefangen, stirbt bald, laicht aufm Grund im 3—4ten Jahr, frisst Würmer, Kräuter, wächst langsam, lebt gesellig, aber nicht gern mit andern Arten, wird vom Hecht und der Quappe (*Gadus lota*) gefressen. Fleisch zart und gesund, aber schlechter als Schmerlen, für die sie oft verkauft werden, sind dicker und haben keine Bärtel. Ellerling, Grimspil, Pink, Minau, Veron, Pfrull, Pfell, Haselung.

24. Art. *C. tinca*, die Schleie; zwei Härtel, Leib schmal, grüngelb, Schuppen sehr klein, vestförend, schleimig, Flossen dick, undurchsichtig (fast wie Fettflosse des Lachses), Kiefer gleich, Schfl. grad, in jedem Kiefer 4 Zähne, kurz und breit, 1—2' l., 3 Pf. schw., selten 4. Kopf groß, Stirn breit, Augen klein, Ring goldig, Lippen so groß wie gem. Karpfen, schmaßt auch so damit beim Fressen, Rücken schwach gebogen, das Wasser hat auf die Farbe mehr Einfluß als bei andern, es gibt ganz grüne und fast schwarze; auch das Geschlecht ist anders gefärbt, M. heller und auch schwachhafter, Knochenschleie, W. Bauchschleie. Flossen violett, Schuppen auf 30000 geschätzt, nicht sichtbar vor Schleim, daher so schlüpferig wie Ual. 18 Br., 11 B., 11 U. (nicht 25), 19 Sch., 12 K., 4 Knöchel im Schlund, Darm 2 Kr., enthält Echinorhynchus, Fiel im Bauch, Gallenblase groß, 39 Wirbel, 16 Rippenp., hat 297000 Eier, Luftblase unterbunden. In langsamen oder stehenden Wassern aller Erdtheile, zähes Leben, dauert aus in Viehtränken, Bächen und unterm Eis, verbirgt sich oft im Schlamm und hält auch darinn eine Art Winterschlaf wie Ual und Schlammpeitzker, wächst schnell, selten bis 8 Pf., kündigt gutes Wetter an durch Schnellen ausm Wasser. Fleisch weich, schwachhaft, aber wegen des zähen Schleims nicht leicht verdaulich, und bei verschiedenen Völkern verschieden geachtet. Ist gegen allerlei Krankheiten empfohlen worden. Morastfisch, an manchen Orten in großer Menge.

Abart. Goldschleie. *C. tinca aurata*; schön, goldig, mit schwarzen Flecken, Flossen dünner, durchsichtig, weißlich, ihre Stralen und Lippen rosen. 16 Br., 10 B., 9 U., 19 Sch., 12 K. Die Zahl der Flossenstralen bestimmt daher keine Arten. Der schönste Süßwasserfisch in Europa, vorzüglich in Schlessien und Böhmen und im Orens Nö. III Bd. Ehsch. 2 Abth. F

Rhein unter den gemeinen Schleien. Aunderwärts hält man sie zahm. Wachsen langsam, 12jährige nicht über 2 — 2 $\frac{1}{2}$ l.

V. O r d n u n g.

Lur ch f i s c h e — He u c h e.

Leib regelmäßig, mehr walzig, nackt, oder sehr kleine, veste Hautschuppen, Bauchflosser. Leben größtentheils in süßem Wasser, kleine und große.

1. Sippchaft. Grundeln.

Leib walzig, schlangenförmig, nackt, schleimig, Lippen nicht vorstreckbar, kaum Zähne. In süßem Wasser, stecken meist im Schlamm.

1. Gattung. Cobitis, Schmerl, Grundel, Loche; Leib nackt, schleimig, aalförmig, Augen oben, Mund mit Bärteln, Zähne nur hinten im Schlund, After weit hinten, einfache Rückenfl., alle Flossen klein, Schwimmblase knöchern, im Hals, Kiemendeckel unten verwachsen. Nähert sich Aalen und Knorpelfischen.

1. Art. *C. taenia*, Bachgrundel, Steinpeizker, Steinschmerl; jederseits des Kopfs gablige Spitze, Kopf abgestutzt, keine Zähne, oben 2, unten 4 Bärtel, oben braun, Seiten blaßgelb, mit 4 Reihen Flecken und Dupfen, 5" l., $\frac{3}{2}$ " d., 3 Kiemenstralen. In Bächen zwischen Steinen, pfeift beim Fangen, mager.

2. Art. *C. barbatula*, Schmerl, Bartgrundel; 6 Bärtel an Oberlippe, keine Spitze am Kopf, 4" l., 3 Kiemenstralen, keine Zähne, Leib walzig, weiß und grau gemarmelt. In Menge in allen kiesigen Bächen, besonders der Gebirgsländer, stirbt bald, selbst in ruhigem Wasser. Fleisch sehr schmackhaft und gesund, besonders im Mai und November, soll in Wein oder Milch getödtet besser schmecken.

Man hält sie in Gräben, die eine besondere Zurichtung erhalten, und füttert sie mit Schafsmist. Frißt Würmer, Kerse, laicht im März.

3. Art. *C. fossilis*, Weihergrundel, Wetterfisch, Schlammpeitzker; an Oberlippe 6 Bärtel, an Unterlippe 4, Kopf spizig, in jedem Kiefer 12 Zähnechen, ungleich, Leib schwärzlich, mit gelben und braunen Längsstreifen, Bauch und Flossen gelb, schwarz gedüpfelt, 1' l., 4 Kiemenstr. 11 Br., 8 W., 8 A., 14 Sch., 7 R., Naslöcher einfach, Augen gelb, Schuppen so fein, daß kaum bemerkbar, Darm kurz, keine Schwimmblase, 48 Wirbel, 30 Rippe. In allen süßen Wässern mit moorigem Boden, Leben hartnäckig, stirbt nicht unterm Eis, wenn auch nur wenig Wasser. Läßt man die Weiher ab, so vergraben sie sich im Schlamm, daher der Name. Schon 24 Stunden vor einem Gewitter steigt er heraus, daher Wetterprophet. In einem Glas kann man ihn über ein Jahr halten, wenn man im Sommer das Wasser und den Moor zweimal wöchentlich frisch gibt, schluckt Luft und gibt sie wieder durch den After von sich, athmet daher mit dem Darm selbst. Pfeift gefangen. Ueberwintert unterm Schlamm wie der Aal, frißt Würmer, Kerse, Schlamm, beißt selten an den Angel, geht aber in Reußen mit Kraut, vermehrt sich sehr, hat 137000 Eier. Fleisch weich, nicht geschäkt, ist auch zu schleimig, werden durch Salz oder Asche entschleimt; Misgurn, Bisgurre, Loche.

b. *Misgurn*, *C. fossilis*.

2. Gattung. *Anableps*, Hochgucker; Leib walzig, oben flach, schleimig, Zähne in Kiefern, Augen oben, Sehloch durch eine Haut quer getheilt, Schwimmblase häutig, im Bauch. Gebärt. 5 Kiemenstralen, in Flossen Stacheln, Schuppen ziemlich groß.

1. Art. *A. tetraphthalmus*, Vieraug; Schloch und Hornhaut doppelt, zwei Bärtel, 10" l., auch Zähne an Gaumen und Zunge, Kopf schuppig. Inneres Aug nicht doppelt, z. B. nur eine Linse, eigentlich ist die Hornhaut durch ein undurchsichtiges Band in zwei geschieden, Leibeseiten mit 5 schwarzbraunen Linien, Brust, After, und Schwanzfl. fast ganz von Schuppen bedeckt, gebärt. Afterflosse des We zeigt leicht 9 Stralen, des Ms aber nur drei, weil die 6 andern durch eine Haut zu einer Röhre verbunden sind, durch die Harn und Samen fließen, und also eine Art Ruthe ist. Surinam in Bächen, essbar.

3. Gattung. *Poecilia*, *Fundulus*; Kiefer gezähnel, Rückenfl. gegenüber dem After: *Cob. heteroclitia*, *coenicola*; Carolina, Mudfisch: *majalis*; $\frac{1}{2}$ l., eb.: vivipara.

4. Gattung. *Amia*; Kopf mit Platten bedeckt, rauch: *calva*; großes Kinnbein, Naslöcher röhrig, Leib mit Schuppen, große Lippenknochen, 1' l. In süßen Wassern von Carolina, selten. Mudfisch.

b. *Albula conorhynchus*; wie *Salmo albula*. Nur, Ant.

c. *Colubrina chinensis*.

d. *Butyrinus bananus*.

* *Ompock siluroides*; wie *Gymnotus*, hat aber Vfl.

2. Sippschaft. Waller.

Leib spindel; oder kegelförmig, nackt oder mit Schilde-
derreihen bedeckt, Kopf meist dick, Maul quer, vorn oder
unten, in Brustfl. meist ein Stachel. Im süßen Wasser.

1. Gattung. *Silurus*, Wels, Mall, Harche; Leib ohne
Schuppen, nackt und schleimig, dick, Mund am End,
Zähnen in Kiefern wie Raspel, Kopf froschartig nieders-
gedrückt, After unbeständig; Brfl. ist meist Stachel.

1. Nur eine Rückenflosse.

* Ohne Bärtel: *S. militaris*: *inermis*.

* Mit 4 Bärteln: *bimaculatus*: *bagre*.

a. Rückenflosse mit Stralen: Mit 6 Bärteln.

1. Art. *S. glanis*, gem. W., Waller, Schaidfisch; Brust und Kopf dick, nur eine, sehr kleine Rückenf., am Oberkiefer 4 längere, am Unterk. 2 kürzere Bärtel, Rücken rund, grünlichschwarz, Seiten grün, schwarze Flecken, Bauch gelb, After in Mitte, 50 Pf. Schw. 16 Kiemenstr., 18 Br., 13 B., 90 A., 17 Sch., 5 R., eine Menge kleiner, aufgebogener Zähne, im Schlund 4 Knochen mit denselben Zähnen, 2 Naslöcher, rund, vorn, Augen klein, weiß. Darm nur eine Krümmung, Schwimmblase kurz, dick, längsgetheilt, Kogen 17300 Eier in Fisch von 3 Pf., 110 Wirbel, 20 Rippenp. Fast in allen großen Flüssen Europas, besonders in der Donau, auch in Asien und Afrika. Er und der Stör sind die größten Flussfische, hat den dicksten Kopf und breitesten Schwanz. Es gibt von 300, ja 1000 Pf., und 6—16' l., und so dick, daß ihn ein Mann kaum umklastern kann. Ist gewissermaßen der Walfisch des süßen Wassers, schwimmt nur langsam, raubt, aber lauernd hinter versunkenen Schiffen oder Pfahlwerk, wobei ihm die Bärtel als Köder dienen, nicht häufig, paarweis. Fleisch sehr fett, weich, zwar schmackhaft aber schwer zu verdauen. An der Wolga macht man auch Hausenblase aus dieser Schwimmblase, Eier schliessen aus nach 8 Tagen. 8 Bärtel; *mystus*.

b. *Malapterurus*; Rückenf. nur häutig, ohne Stralen.

2. Art. *M. S. electricus*, Zitterwels, Rasch; $1\frac{1}{2}$ ' l., 6 Bärtel, Kreuzf. gegenüber der Afterf., Brstn ohne Stachel, Flossen kurz, Schwanzf. rund, Kopf knöchern, grubig. Im Nil, gibt electrische Schläge, eßbar.

2. Zwei Rückenf., eine davon Fettflosse: Mit Bärteln.

3. Art. *S. ascita*; 6 Bärtel, wovon 2 so lang als Leib, und am Oberkiefer, die andern am Unterk., 18 Afterstral., Schwanzf. gablig, 2—3' l. Laichung sonderbar. Die

Eier wachsen im Leib, der Bauch schwillt an, platzt zuletzt nach der Länge, und ein Ei tritt vors Loch. Die Eier enthielten kein Glahr und Häute, sondern nur Dotter mit Embryo in Haut; aber es ist dann das Glahr schon zum Embryo verwendet. Gefäße gehen vom Nabel über den Dotter, am Kopf zerreißt das Junge die Haut, und hängt dann nur noch am Dotter mittels des Nabels. Der Dotter wird nach und nach eingesogen (ohne Zweifel durch die Dotterkanäle, welche als Darmhänge übrig bleiben), und dann ist das Fischlein klein genug, aus der Oeffnung schlüpfen zu können; darauf kommt ein anderes Ei, und so fort bis alle geboren sind, worauf sich der zerplante Bauch wieder schließt. Ähnliches kommt vor bei Seespferdchen (*Syngnathus*), dann bei Kellerrassel, bei Einzgeweidwürmern und endlich bei den meisten Milen, besonders *Trichoda charon*. Indessen ist obige Beschreibung doch sehr unstreng, da die Lage des Afters, der Bau der Rogensäcke gar nicht beachtet ist. Ostindien. *S. callarias*; Amerika und Nil?; *fasciatus*; hat jederseits über Brustfl. ein Loch, wodurch man den Bauch ausblasen kann. Ist das Kiemenloch das in Hals übergeht, mit denen die Welse viel Ähnlichkeit haben? Surinam; *P. felis*.

c. *Pimelodes*; 2 Rückenfl., eine fettig, mit Bärteln.

I. Art. *P. cyclophum*; 2 Bärtel, Leib olivengrün, schwarzgedüpfelt, klein. Wird zu Tausenden aus den Vulkanen bei Quito in Südamerika geworfen, also aus Leichen, die im Berg selbst sein müssen. Uebrigens finden sich diese Fischel auch in den Quellen, welche aus dem Berg kommen. Zum Essen schlecht. *S. felis*; *bagre*.

d. Ohne Bärtel; *Ageneiosus*, *S. militaris*; $1\frac{1}{2}$ L., sehr dick, 2 Hörner auf Kopf. Surinam. Man sagt, er brüte seine große Eier im Maul aus. Die großen Eier sind also wieder etwas rochenartiges. Geßloch roth.

3. Zwei Rückenfl. mit Stralen.

e. *Centronodon*; zahnlos; Sil. imberbis.

2. Gattung. *Platystacus*, Mall; nackt, Kumpf kurz, flach, niedergedrückt, Schwanz lang, von Seiten gedrückt, Zähne spitzig. In Flüssen.

1. Art. *P. cotylephorus*; 6 Bärtel, unterm Leib und an Bauchfl. Saugnäpfe wie bei Sepien, After weit vorn, hinter ihm noch ein rundes Loch, was? (Ich vermuthe ein besonderes Harnloch. Wenigstens habe ich ein ähnliches bei Schollen gefunden). Braun, Ostindien. *P. anguillaris*; Kreuz-, Schwanz- und Afterflosse vereinigt, hat mehre Reihen kegelförmiger Zähne, After sehr nah am Kopf, dahinter eine Warze, in die sich wahrscheinlich die Geschlechtstheile öffnen? (Eher die Harnblase). Dahinter zwei gefranzte, häutige Anhängsel, vielleicht zur Aufnahme der Eier. Ostindien.

b. *Plotosus*, Pl. *anguillaris*.c. *Tachysurus sinensis*.

3. Gattung. *Doras*, *Cataphractus*, Parm, Harch; Leib gepanzert, Mund vorn am End, After hinten, 2 Rfln.

1. Art. *D. americanus*, Sil. *cataphractus*; 1' l., jederseits nur eine Schienenreihe, Schwanz ganz, 6 Bärtel, 6 Rflr. Maul voll kleiner Zähne, Augen klein, oben, erster Stral in Brfl. und Rfl. breiter, gezählter Stachel, Rfl. fettig, auf Schwanz oben und unten 12 Schilder, After entfernt. Nur ein Kogensack, nur eine Schwimmblase mit Längscheidwand. Amerika in süßem Wasser.

2. Art. *D. callichthys*, Drege, Bootshaken; braun, jederseits 2 Schienenreihen, Kopf glatt, 4 Bärtel, 3 Rflr., $\frac{1}{2}$ — 1' l., eb. *C. punctatus*; Kopf von Seiten zusammen gedrückt, 4 Bärtel, gelb. Surinam: *carinatus*.

b. *Doras*, Sil. *carinatus*.c. *Pogognathus auratus*.d. *Corydoras*.

4. Gattung. *Loricaria*; Leib gepanzert, Maul unter der Schnauze (vielleicht zu Stör), After mitten, 2 Rfn. In Flüssen. Steht auch dem Knorpelfischen nah.

1. Art. *L.*, *Hypostomus plecostomus*; Kopf platt, knöchern, mit Zähnen, 2 Härtel, auf jeder Seite 4 Reihen Schilder oder Schienen, hochgelb, braune Flecken, 8" l., Südamerika, Guacari: *L. cataphracta*; nur eine Rückenflosse, Zähne. S. U.

b. *Macroramphosus*, *Sil. cornutus*; zu *Balistes* oder *Chaetodon*. In diese Sippschaft etwa noch:

Astroblepus grivalvii; 14" l., in Popayan.

Eremophilus mutisii; im Thal von Bogota, 1300 Klafster überm Meer. — Man würde wohl nicht sündigen, wenn man diese ganze Sippschaft zu den Knorpelfischen brächte.

3. Sippschaft. Salmen.

Leib lang, Seiten mäßig gedrückt, 2 Rfn, eine häufig (ohne Stralen), kein Stachel in Brfn (wie Waller), Kopf und Riemendeckel glatt, starke Zähne, Leib mit kleinen, festen Schuppen, in Bauchfl. viele Stralen, 4—10 Rstr. In süßen Wassern, ungleich groß, einige Fuß, sehr schmackhaft. Steigen um zu laichen die Flüsse vom Meer an herauf, überschnellen hohe Wehre, den M. wächst zur Laichzeit meist das Unterkiefer als krummer Haken nach vorn aus. Fressen andere Fische, auch Gewürm.

1. Gattung. Krockel; Zähne höckerig, Leib sehr hoch, Bauch scharf, sägenartig (wie Haringe, und besonders wie *Cyprinus cultratus*).

1. Art. *Serrosalmo*, *S. rhombeus*; Surinam, wie Karsche: *niloticus*.

b. *Gasteropelecus*?

c. *Cyprinus cultratus*?

2. Gattung. *Characinus*, Nors; Zähne nur in Riefen, hafig oder höckerig, nur 4 Rstr., Bauch rund.

1. Art. *Ch. dentex*, *Salmo d.*; Zähne sehr lang, vorragend, silberig, oben braun gestreift. Nil, Sibirien.

b. Unterkiefer zahnlos, auf Zunge 6 Hakenzähne. *Salmo*, *Argentina sphyraena*; Leib walzig, silberig, durchscheinig, längs ein Silberband, Längsfurche am Bauch, Spanne lang. An Marfilien gemein.

3. Gattung. *Coregonus*, Iser; Zähne nur in Riesenform, sehr klein, oder nur büchtig rauch, mehr als 4 Rstr.

1. Art. *C. thymallus*, *Salmo th.*, Aesche; grau und blau gemengt, schwarze Dupfen, Rücken schwarzgrün, Leib schlank, große Schuppen, Rückensf. violett, grünlich mit braunen Flecken, 23 Stralen, 10 in Kiemenhaut, 1—2' l., 2—3 Pf. schw. Kopf klein, Oberkiefer etwas länger, in jedem eine Reihe kleiner Zähne, im Gaumen und am Schlund nur einige Zähnen, Zunge glatt, Augen goldig, schwarzgedüpfelt. In schattigen Bergbächen, frisst Schalthiere, kleine Fische? besonders den Laich der Forellen und Lachse, laicht im April und Mai, schwimmt sehr schnell. Am Rhein sieng man ihn schon vor 300 Jahren mit künstlichen Insecten. Fleisch weiß, fest, sehr schmackhaft, besonders im Herbst und Winter, vermehrt sich nicht stark, riecht angenehm, steigt auch im Frühjahr aus Nord- und Ostsee in die Flüsse, und im Herbst wieder zurück. 59 Wirbel, 34 Rippenpaare. Iser, Aescherling, Aescher, Sprenzling, Mailing, Spelt, Stalling, Harr, Grailing, Bachumber.

2. Art. *C. lavaretus*, *Salmo l.*, Schnepel; Oberkief. in spitzige Schnauze verlängert, Unterk. drein geschachtelt, keine Zähne, Leib breit, große Schuppen, gehen leicht ab, Rücken graublau, Seiten gelblich, Bauch silberig, 2—3 Pf. schw., 8 Rstr. Nord- und Ostsee, folgt dem Haring, um seine Brut zu verzehren, während seine hinwieder von der Aesche verschlungen wird. Er selbst laicht im Sept

tember an Mündungen rascher Flüsse, in die er selbst truppweis hinaufsteigt, aber nicht weit, fürchtet sehr das Gewitter. Kehrt er bald ins Meer zurück, so schließt man auf einen frühen Winter. Junge bleiben im Fluß, bis etwa 3" l., dann gehen sie an die Mündung bis erwachsen, im 5 — 6ten Jahr. Fleisch weiß, zart, schmackhaft, wird gesalzen und geräuchert, gibt aber nicht viel. Sicc. Helt. Abart. *S. thymallus latus*, breite Aesche, Weißfisch, Sicc; breiter, 10 Pf. schwer.

3. Art. *C. maraena*, *Salmō m.*, Bemme, Maräne, Blege, Ziklau; Leib weiß, Oberkiefer vorn breit, abgestutzt, 8 Kiemenstr., zahnlos, 2' l., 5" hoch, 4½ Pf. sch. Meist in Seen von Pommern, aufm tiefen Grund. Es gibt 4' l., laicht im November und Frühjahr 6 Jahr alt, dann erst 1' l., vermehrt sich stark, schmackhaft, und wird weit versendet in Schnee gewickelt. An Darm 150 Anhänge.

Der Weißfelchen, *Albula nobilis*, sei nicht davon verschieden; weiß, Oberkiefer länger, Fleisch zäh, laicht im Mai, größer, wiegt oft 4 — 5 Pf., keine Gallenblase. In Flüssen der Schweiz, Schwabens, Baierns.

4. Art. *C. albula*, *marænaula*, fl. Stint, Wamme; Unterkiefer steht vor, 7 Kstr., zahnlos, Leib silberig, Rücken bläulich, in Seitenlinie 58 schwarze Punkte; meist nur 3" l., selten 6, 1½' br., 5 Loth schw. In Norddeutschlands Seen in der Tiefe, hat wenig kleine Gräten. Häufig in Norwegen, Rußland, wird gefroren versührt.

5. Art. *C. coeruleus*, *Wartmanni*, der Blaufelch; Rücken blau, Bauch weiß, untere Flossen gelb, Oberk. abgestutzt, beide gleich groß, ohne Zähne, 9 Kstr., Flossen größer als bei allen, 1½' l. 1 — 2 Pf. schw. Vorzüglich im Bodensee in der Tiefe, wo man ihn in Menge fängt. Im ersten Jahr 1 — 2" l., im 2ten 3 — 4, im 3ten 6, im 4ten 9, im 6ten 13, im 7ten 16" l., laicht im Decemb

ber, 8 Tage lang, an weniger tiefen, unebenen Stellen, schmeckt dann schlecht. Frißt Würmer, Kerse, Kräutereich, und das sogenannte Fischbrot, welches Süßwasser Schwamm zu sein scheint, stirbt bald ausm Wasser. Vermehrt sich sehr, und ist für die Fischer des Bodensees im Kleinen, was der Håringsfang im Großen für die Fischer der Nordsee: denn vom Mai bis Herbst werden mehre Millionen gefangen und versandt. Jeden Abend gehen 20—50 Schiffe zu 2 und 4 Mann auf den Fang, mit Netzen, welche 60—70 Klafter hoch sind; bei Gewitter oder starkem Regen hebt sich der Fisch aber auf 10—20 Klafter, daher man diese Zeit benuzt, und meist für jedes Schiff 200—300 fängt. Er ist der beste Fisch des Bodensees. Unter 3 Jahren dürfen keine gefangen werden. Man führt sie frisch und eingesalzen aus nach Ulm, Regensburg, Wien, Augsburg, Straßburg, Frankfurt, Leipzig, Lyon, Paris. Heißt im ersten Jahr Heuerling und Mandel, *Albula minima*, im zweiten Stubenfisch, Steuben, blaue Stuben aus Tiefe, grüne vom Ufer, im dritten Gangfisch, im Herbst Springer, *Albula parva*, im vierten Kenken, im 5ten Halbfelch, im 6ten Dreier, im 7ten Blaufelch oder der Blaufelchen, Balche, Bal, Blauling, Pferrren, Bezola. Wurde für eine Abart des Lachses gehalten, von dem er sich nur unterschiede, daß er nicht ins Meer geht.

b. *Tripteronotus*, *Salmo oxyrhynchus*, Hauting, Schnippel. Nordmeer, Schwanz gablig, Oberk. länger.

c. Nefasch, *Salmo nefasch* s. *aegyptius*; walziglich, unten eine, oben 2 Reihen Borstenzähne, Schuppen klein, rauch, gezähnel, 4 Rstr., 100 Pf. schw. Im Nil, Fleisch sehr geschäßt.

4. Gattung. *Salmo*, Salm; Leib regelmäßig, elliptisch, von Schuppen bedeckt, Kreuzflossen, eine Fettflosse, Kopf

spitzig, schuppenlos, kleiner als Leib, spitzige, starke, abgesetzte Zähne, überall, in Kiefern, Gaumen, Schlund, an Kiemen und auf Zunge, Kiemendeckel aus 2 glatten Platten, After weit hinter Mitte, Flossen klein, einzeln, entfernt, Schwanzfl. ausgeschweift, Schuppen silberig. Enthalten die größten, meist in unseren Flüssen.

Fast alle mit buntem oder geäugelttem Leib.

I. Art. *S. salar*, Lachs, jung Salm; Oberk. etwas länger, 12 Str., Rücken und Kopf schwarz, Seiten bläulich, Bauch silberig, der Männchen Unterk. verlängert sich in einen aufgebogenen Haken, gewöhnlich 20 Pf. schwer. 14 Str. in Br., 10 B., 13 A., 21 Sch., 14 R., Kreuzfl. sehr kurz, auch nicht hoch. In jedem Kiefer spitzige Zähne, dazwischen kleinere, bewegliche, in oberem mehr, an Seiten des Gaumens 2 Reihen, an Seiten des Schlunds, bei Kiemen ein Knochen mit gleichen Zähnen, auf Zunge 6—8 rückgebogen, Augen silberig, 2 gelbe Flecken, Hals und Bauch gelbroth, meiste Flossen gelb, Fettfl. schwarz, Seitenlinie schwarz, grad, Schuppen gehen leicht los. Magen lang, Darm hat beim Anfang 70 Anhänge oder Blinddärme, hält meist einen Bandwurm 2—3' l., der den Kopf in einem Blinddarm hat, Schwimmblase einfach, einer von 20 Pf. hat 27850 Eier, 36 Wirbel, 33 Appre. Sommers in sandigen, schnellen Flüssen um zu laichen, Winters im Meer, aber nicht im Mittelmeer, und mithin auch nicht in dessen Flüssen, aber im kaspischen Meer, an Kamtschatka, Grönland, Nordamerika, Australien. Steigen im Hornung und März bei hoher Fluth und gutem Wind die Flüsse herauf, und geben sich alle Mühe, selbst durch Springen, Schnellen über die Wehre zu kommen. Sie suchen wieder die alten Laichplätze wie die Schwalben. Man hat gezeichnet und beobachtet, daß dieselben 3 Jahre hintereinander wieder gekommen sind. Man behauptet,

solche mit Ringen im Schwanz, die man im kaspischen Meer schwimmen ließ, hätten sich im Schwarz- und Nothmeer gefunden. Im Herbst gehen sie nach dem Meer zurück, bleiben aber um die Mündung der Flüsse. Man will behaupten, der Lachsfang würde ergiebiger, wenn man in den Riemen der Meerlachsse viele *Lernaeae salmoneae* finde, weil sie diese im süßen Wasser zu verlieren trachteten, allein es gehen doch alle Lachse ins süße Wasser, sie mögen von Lernäen geplagt sein oder nicht; mithin muß der Fang wohl gleich sein. Sie sollen in dreieckigen Truppen die Flüsse heraufrücken, voran der größte, ein Weibchen, in Entfernung eines Fadens folgen 2 andere (wohl Männchen) u. s. f., so daß jederseits 15 schwimmen, wenn es ihrer 31 sind. Schwimmen in Mitte des Flusses, oben (weil da das Wasser reißender) mit viel Lärm, bei Gewitter aber und Hitze ziehen sie unten. Machen so sehr weite Reisen, in der Elbe bis nach Böhmen, im Rhein bis in die Schweiz. Um über Wehre oder Rechen zu schnellen, nehme er den Schwanz ins Maul, lasse schnell los, und springe so über 6' hoch. Floßholz, vorzüglich Bretter und rothe Farbe verscheuchen sie. In 6 Wochen machen sie einen Weg von 100? Meilen, also täglich an 3 Meilen. Um zu ruhen, stützen sie sich mit dem Schwanz an einen Stein, den Kopf gegen den Fluß, verscheucht kehren sie wieder an die alte Stelle zurück. Fressen kleine Fische, Würmer, Kerse, wiegen nach 5—6 Jahren 10—12 Pf., werden aber bald 20—30—40 Pf. schwer, in Schottland und Schweden 70—80 Pf. In England, Norwegen, Schweden fängt man sehr viele, oft in einem Netz mehre Hundert, in Deutschland weniger; und zwar seit Menschengedenken immer weniger, am meisten bei Straßburg und Basel. Aus der Elbe gehen sie nicht leicht in die Havel und Saale, wahrscheinlich, weil sie an ihren

Mündungen zu langsam fließen. Man müßte da die Flüsse einengen. Man fängt sie auf mancherlei, meist sehr sinnreiche Arten, und dieser Fang ist ein bedeutender Erwerbszweig. Der Lachs ist ein sehr gesuchter Fisch, besonders im Frühjahr, wo er fett ist, am besten im Rhein und in der Weser; in der Elbe und Oder sind sie schlechter als in ihren Nebenflüssen. Das Fleisch ist röthlich, wird es noch mehr durch Räuchern und Sieden. Zur Laichzeit — im Mai etc. sind sie mager, weiß, die Männchen haben dann auf den Schuppen braune Flecken und Borbeln. Die Jungen bleiben den Winter über im Fluß, und gehen erst das folgende Jahr ins Meer, heißen dann Salmen. Man zerschneidet den Lachs, und salzt ihn ein; man räuchert ihn, nachdem man Kopf und Rückgrath weggenommen, 4 Tage im Salz gelassen; nach 3 Wochen ist er gut, dazu die von 20 Pf. die besten. Salm vor Jacobi, Lachs nach Jacobi, Sälmling einjährig, Weißlachs erwachsen und fett, Graulachs mager, Kupferlachs im Laichen, Rothlachs im Meer. Schmelz, Schmutz, Mord, Renk, Lohse, Koll. Das Pf. Lachs kostet 1 fl. — 1 Thlr., je nachdem. Was man in der Donau für Lachs ausgab, ist wohl *Salmo hueho*, Huchen. *S. eriox* nur Ubart.

2. Art. *S. lacustris*, Anken, Derte, Pure; wie Lachs, oben blau, unten silberig, Schuppen klein, Unterk. endet in stumpfen Haken, 10 Rstr., Zähne rückgekrümmt, oben 2 Reihen, auch an Gaumen und Zunge, Naslöcher doppelt, mehr nach hinten schwarze, ungleiche Flecken, ohne Einfassung, 30 Pf. schw. 3 Reihen Darmanhänge, in jeder 17 Stück, jedes 3" l. Im Bodensee. Geht nicht ins Meer, wandert aber doch im April ausm See in den Oberrhein und die Ill, um zu laichen, kehrt im October zurück. Im zweiten Jahr $\frac{1}{2}$ l., heißt schon Rheinanken, Illanken, keine rothe Flecken und Punkte, Schwanzfl.

schwach ausgerandet, schwarzgesäumt. Wegen dem Rheinfluss kann er nicht ins Meer, bleibt Winters in Tiefen des Sees, den Rhein hinauf macht er in 8 Tagen kaum 2 Stunden, und wird auf dieser Reise häufig gefangen. Der Laich in langer Wurst, Junge schliefen erst nach 4 Wochen aus. Es gibt von 40—45 Pf. Vermehren sich nicht sehr, obschon viel Laich, der aber vom Hecht, Aal, Gadus lota und wilden Enten verzehrt wird, während sie auf dem Weg zum Laichen von Menschen durch eigene Vorrichtungen im Rhein gefangen, und in der Ill geschossen werden. Aufm Rückweg läßt man sie gehen, weil sie um $\frac{2}{3}$ abgemagert sind. Der Hecht verfolgt sie sehr, sucht unter sie zu kommen, und ihnen den Bauch aufzureißen. Der Anken selbst frist Würmer, Kerse, Aas, besonders aber Blaufelchen; daher er mehr schadet als nützt, obschon sein rothes Fleisch mehr gesucht und am theursten bezahlt wird. Oben am See fängt man jährlich an 1000 Stück.

S. groenlandicus, Lodde; Leib am After breiter, 6' l., 6 Rstr., oben schwarz, unten weiß. Im Nordmeer, wird an Grönland in Menge fürs Vieh getrocknet, auch dient er fast als das tägliche Brod. S. saurus; sehr schlank, Schuppen groß, Seitenlinie, 12 Str. in Rfl., 11 A., Kiefer kurz, stark gezähnt, 1' l. Mittelmeer, Antillen, Rothmeer, selten, Tarantola. S. umbla; schlank, Rücken grünlich, unten weiß, keine Flecken, 11 Str. in Afl. Im Genfersee in Menge, seltener im Neuenburger, nirgends anders, 1—1½ Pf. schw. Es gibt auch von 15 Pf., geschäfter als Forelle. Größtes Köthele.

3. Art. S. trutta, Lachsforelle; schwarze Flecken am Kopf und Leib auf hellem Grund, Rücken und Seiten schwarz, Hals und Bauch weiß, 11 Str. in Afl., Kiefer gleichlang, mit spitzigen, rückgebogenen Wechselfähnen, 2' l., 5 Pf. schwer. Am Gaumen 3 Reihen, auf Zunge

10 — 12 Zähne in 2 Reihen, Augen gelb. Größe eines mittelmäßigen Lachs, gefleckt wie Forelle und laicht im Winter? in Flüssen, in die er auch ausm Meer aber später, erst im Mai kommt. Fleisch roth, schmackhaft, gesund. Der Hautschleim leuchtet am todten Fisch wohl 8 Tage lang, bis er trocken ist. In Deutschland nicht häufig, wohl aber in Schottland, wo man sie wie Haring einsalzt. In Elbe, Oder, Rhein, mit ihren Nebenflüssen, meist in Binnenseen. Borting, Lodjor, Aurride, Schurf.

4. Art. *S. fario*, Forelle; Seiten gelb, Bauch weiß, Rücken schwarzgefleckt, Leib voll rother Neugel in blauem Ring; 11 Str. in Aß., 1' l., $\frac{1}{2}$ Pf. schw. Kopf größer, Unterk. etwas länger, beide voll spitziger, rückgebogener Zähne, im Gaumen jederseits 3 Zahnreihen, auf Zunge 6 — 8 Zähne, Augen gelb mit schwarzem Saum, Seitenslinie schwarz, Schuppen sehr klein, über Bauchfl. ein Fortsatz, Schwanzfl. rund, schwach ausgerandet, Flossen verschieden gefärbt. Schönste Art, besonders die Weibchen, auch sehr gut, den Alten unbekannt (außer an den schwelgerischen Tafeln der Römer), obschon jetzt in allen süßen Wassern. Auson im 5ten Jahrhundert spricht zuerst von ihr. In Weibern wird sie 3 Pf. schwer, sogar 8. Liebt helles, frisches Bergwasser mit steinigem Boden, daher in kleinen Bächen, schwimmt schnell, und springt wie der Lachs 5 — 6' hoch, frißt Würmer, Krebse, kleine Fische etc., fängt an Ufern Ephemeren und Phryganeen, laicht im September zwischen Gewurzel, vermehrt sich sehr, obschon sie weniger Eier hat, weil die Raubfische außer der Aesche nicht in so kleinen Bächen hausen. Man lockt sie in Neußen durch starke Gerüche, Kampher, Vibergel mit Leindöl auf Lappen, werden übrigens auf alle Arten gefangen, sogar durch nachgemachte Insecten. Sind im Sommer am besten, wenn andere Fische meist schlecht sind,
sehr

sehr gesund. 60 Wirbel, 30 Rippenpaare, Eier hochgelb, so groß als Erbse, selten. Fore, Goldforelle, Bach-, Teichforelle, Baser.

Abart. *S. saxatilis*, braune, Steinfor.; braun, violette Flecken, unter der Seitenlinie rothe Aeugel mit weißem Ring, Oberk. etwas länger, Augen blau. In schattigen Bächen, schwachhafter, soll in Norwegen ins Meer gehen. Uebergang zur Lachsforelle. *S. salmulus*; Abart.

5. Art. *S. salvelinus*, salmarinus, Salbling, Umbla; langkegelförmig, Seiten weiß, Bauch gelblich, Rücken braun, hochgelbe Aeugel in weißem Ring, erster Stral der rothen Bauch- und Afterfl. stark und weiß, 10 Rstr., kleine Zähne, Oberk. etwas länger, 2 Pf. schw. Zähne an Gaumen und Zunge, Naslöcher doppelt. In Seen von Baiern und Oesterreich, laichen im December, werden geräuchert, es gibt von 6, sogar 10 Pf. Abart. *S. alpinus*, Alpenforelle, Rothfisch; 1' l., Rücken grünlich, Bauch weiß, eine Menge Flecken und Dupfen, rothe, schwarze und silberige mit gelb ohne Einfassung, Schfl. grad. In Seen der höchsten Alpen in Schweiz, Lappland (wo sie oft die einzige Nahrung ist, und selbst nur von Stechschnacken leben soll), England, laicht im Hornung in einem Kreis. Man wundert sich, woher sie sich nährt; aber sie ist ja daselbst nicht der einzige Fisch. Aufm Brocken und Riesengebirg ist nur die braune Forelle.

6. Art. *S. hucho*, Huchen, Hauchforelle; Seiten silberig mit roth, braune, runde Flecken überall, auch auf Fl., außer den Brfl., 12 Rstr., Oberk. etwas länger, in jedem Kiefer eine Zahnreihe, 2 an Gaumen und Zunge, alle Flossen gelblich, 3' l., 6 Pf. schw. Fast in allen Seen und Flüssen Oesterreichs und Baierns, in der Donau; es gibt 6' l., 20 — 30 Pf. schw., ähnelt dem Lachs, aber viel

schlanker. Fleisch schmackhaft, besser als Forellen und alle Lachsarten; soll im Juny laichen. Trocta?

7. Art. *S. argenteus*, Schiffermülleri, Silberlachs, Maiforelle, Maiförche; 6 Pf. schw., silberig, etwas röthlich, Kopf wie von Silberblättchen belegt, Rücken und alle Flossen braun, Seitenlinie schwarz, auf Seiten schwarze Kreuzflecken, 12 Rstr., Schuppen mittelmäßig, gehen sehr leicht los, Maul überall Zähne. In österreichischen Seen und in Ostsee, sonderbar, wenn sie sich nicht auch bloß an der Mündung der Flüsse aufhielten. Nach allem scheint doch zu folgen, daß die Salmen Süßwasserfische sind.

8. Art. *S. eperlanus*, Stint, Schmelt, Flußstint, Nors, Spiering, Lodde, Krockel; Unterk. ragt vor, Rfl. gegenüber Afl., 7 Rstr., 17 in Afl., Leib spindelförmig, durchscheinig, glänzt grün, blau, weiß, kleine Zähne, auch im Gaumen und auf Zunge, 3" l., Schuppen zart, gehen leicht ab. Ist so durchscheinig, daß man durch den Kopf ins Hirn sehen, ja die Wirbel zählen kann, stinkt. In nördlichen Seen, tief, laicht im März in Flüssen, vermehrt sich stark, wird tonnenweis auf die Märkte gebracht, schwer zu verdauen, nur 6 Darmanhänge, nur ein! Rogensack, Schwimmblase.

Abart. *S. eperlano-marinus*, Seestint, Schlon, Quatte; wie voriger in Gestalt, Durchschein und Strahlenzahl, ist aber viel größer, 1' l., 12 Loth schw., lebt im Meer, stinkt nicht so stark. Nord- und Ostsee, in Tiefe, geht im März in Flüsse, wo man eine große Menge, besonders an der Ostsee fängt, und ihn getrocknet nach Polen schickt. Nicht im Mittelmeer: *saurus*; Melnar.

4. Sippchaft. Schurte.

Leib länglich, kleine, feste Schuppen, Kopf verlängert, besonders Kiefer, mit starken, hakigen Zähnen, Kopf und Kiemendeckel glatt.

1. Gattung. *Elops*, Zurch; langelliptisch, feinschuppig, Kopf schuppenlos, am Unterkief. ein Knochenschild, überall kleine Zähne, in Kiemenhaut über 30 Stralen, Deckel aus 2 Platten, zwischen den Kiemenhäuten an der Kehle ein länglicher Knochen, keine Kreuzfl., After hinten, auf Vfn Schuppen. Jamaica.

1. Art. *E. saurus*; Rückenfl. den Bauchflu gegenüber, schwarzer Fleck auf Schwanzfl., Unterkiefer etwas länger, Naslöcher doppelt. Dasselbe *Argentina machnata*; lange Schwimmblase. Hierher *Mugil chaos*, 2 Ell. l., Rhmr. Vielleicht besser bei *Argentina*.

2. Gattung. *Sphyræna*, Spet; wie Hecht, Rücken- und Kreuzfl. breitlich, Schuppen, After hinten. Schwyr.

1. Art. *Sph. sagittalis*, *Esox sph.*; Unterk. viel länger, in beiden lange Zähne, auch auf Lippenknochen und Zunge, keine im Gaumen, weiß, Seitenlinie silberig, untere Flossen roth, obere und Rücken bläulich, 2' l., 7 Rstr. 40 Darmanhänge, Schwimmblase. Mittel- und Westmeer an Flußmündungen, raubt sehr. Fleisch fest, weiß, gesund, wie Schellfisch, Pfeilhecht, Seehecht.

3. Gattung. *Chauliodes*; Kopf dicker als Leib, Augen oben, Unterk. schließt das obere senkrecht wie Büchse, Naschen sehr weit, in jedem Kiefer 2 sehr lange Zähne, herv. ausragend, Leib schlank, nackt, After weit hinten.

1. Art. *Ch. setinotus, sloani*; $1\frac{1}{2}$ l., $2\frac{1}{2}$ br., grün, Vfl. in Mitte zwischen Vrsn und After, Rfl. gegen Naschen, erster Rückenstral lang, borstig. Bei Hadix.

b. *Megalops filamentosus*; Beschuppung wie Hecht, sonst fast wie Haring, länger Rückensaden. Indien.

4. Gattung. *Esox*, Hecht; Leib lang, gedrücktwalzig, feste Schuppen, fast hornig, nur eine Rückenfl. (meist), keine Fettflosse (wie Salmen), Kopf kegelförmig,

verlängert, Maul weit, überall, auch auf Zunge starke Zähne von mehr Arten, Eckzähne, After hinten.

I. Art. *E. lucius*, gem. Hecht; Kopf wie Entenschwanz, Unterf. etwas länger, Kreuz; aber keine Rückenfl., Leib vierschrötig, gemarmelt, oben schwarz, unten weiß, schwarzgedüpfelt, Seiten grau, voll gelbe Flecken, 2' l., 6 Pf. schw. 15 Kstr., 14 Br., 10 B., 17 A., 20 Kr., 20 Sch., ausgeschweift, eine Zahnreihe, die hinten größer, oben mehr, an 700, ohne die gegen Kiemen und Schlund, Augen goldig, Leibesfarbe wird zur Laichzeit grün, Kiemen hochroth; es gibt sogar Hechte, bei denen das Gelb herrschend wird, und das Schwarz nur als Flecken bleibt — Hechtkönige. Meist im ersten Jahr grün, im 2ten grau, im 3ten gelbe Flecken, Ruderflossen roth, Steuerflossen braun, schwarzgedüpfelt. Darm nur eine Krümmung, mit vielen Eingeweidwürmern, *Tricuspidaria*, *Distoma*, *Echinorhynchus*, Harnblase, Schwimmblase, einer von 6 Pf. hatte 136,500 Eier wie Hirsenkorn, 61 Wirbel, 30 Rippenp. In allen süßen Wassern von Europa, Spanien und Portugall sei ausgenommen! Schwimmt schnell, sehr räuberisch und schädlich seiner eigenen Brut, greift Fische seiner Größe an, Bärche verschluckt er nicht ganz, aus Furcht sich zu stechen, sondern hält sie zwischen den Zähnen, bis sie todt sind: Stichlinge läßt er meist gar gehen, packt aber Wasserratten, Schlangen, Vögel an und alles Was. Ist der Fisch, welcher am geschwindesten wächst; im ersten Jahr erreicht er schon 8 — 10'', im 2ten 14, im 3ten 18, im 6ten 3', im 12ten 4, und es gibt 6 — 8' l., überhaupt so groß als ein Mensch selbst in Deutschland. Die größten in der Wolga. Wird sehr alt; man hat Beispiele von 90 Jahr, ja von 267? 1497 fieng man in einem Weiher bei der Reichsstadt Heilbrunn einen Hecht, der 19' l. und 350 Pf. schwer war, und in einem

Riemendeckel 2 in einandergreifende Erzringe wie Ohren-
ringe hatte, auf deren größerem folgendes stand :

Ἐπι ἐκεῖνος ἰχθὺς ταύτη
λίμνη παντόπρωτος ἐπιτεθεῖς
διὰ τοῦ Κοσμητοῦ Φεδηρίκου β τὰς χεῖρας
ἐν τῇ ε ἡμέρᾳ τοῦ Ὀκτοβρίου ἀσλ.

Ich bin jener Fisch selbst
Dem Weiber unter allen der erste übergeben
durch des Kosmetus Federikus II Hände
an dem 5ten Tag des Octobers 1230.

Anderer behaupten, dieser Fisch sei bei Kaiserslautern
eingesetzt worden, was wahrscheinlicher wäre, da Fried-
rich um jene Zeit meist zu Hagenau hofhielt. Er sei
abgebildet im Schloß zu Lautern, und man bewahrete sein
Knochengerüst zu Mannheim. Ich bedaure, daß dieses
alles erlogen ist, obschon es seit 300 Jahren ein Geschicht-
und Naturforscher dem andern ohne Argwohn nachschreibt,
unwissens, daß Kaiser Fr. II am 5. Octbr. 1230 gar nicht
in Deutschl., sondern in Italien gewesen. Man muß wün-
schen, daß in der Jahrzahl ein Irrthum liege. Fr. II war
in Deutschland und am Rhein nur von 1212—20, in wel-
chem Jahr er Heilbrunn eine Mauer gab, aber im Octo-
ber schon wieder in Italien war. 1235 hielt er zu Worms
Hochzeit mit der englischen Königsschwester, und brachte
den Herbst und Winter am Rhein, vorzüglich zu Hagenau
sehr vergnüglich zu. Ist daher irgend etwas an dieser
Sage, so muß man für dieses Jahr und für Kaiserslau-
tern nachsuchen. Später war Fr. immer in Italien.

Laicht vom Hornung bis April, in Flüssen, und ist so
erpißt auf seinen Trieb, daß man ihn mit der Hand fangen
kann. Die kleinern werden dann leicht Raubvögeln zur Beute.
Zuerst laichen die jüngern, Hornungshechte, dann die grö-
ßern, Märzhechte, endlich April- oder Froschhechte. Man
fängt ihn auf alle Arten, am leichtesten bei Gewittern, weil

sich die andern Fische verstecken, und er hungerig nach dem Köder geht, auch im Mondschein, oder mit Fackeln, und im Winter unterm Eis. Fleisch nicht fett, sehr schmackhaft und gesund, bei den Alten nicht beliebt. Wo er häufig ist, salzt oder räuchert man ihn, z. B. an der Oder und Spree. Ist an den meisten Orten eben nicht häufig. Zuck, Schurt, Zurch, Sidde, Schndck, Pick, Luz. Man fängt ihn in schattige oder kalte Weiher, gibt ihm als Futter bei sandigem Boden Rothaugen (Cypr. erythr.), Rothflosser (Cypr. rut.), Schleien; bei schlammigem Boden Blicken (Cypr. blicca), Karauschen (Cypr. carassius), und selbst Karpfen. Haben gutes Gehör und kommen auf Ruf und Klang. Man behauptet, sie seien erst 1537 nach England gebracht worden. *E. brasiliensis*, fl. Schwertfisch, Neuse, Balau; Unterk. viel länger, 1' l. Meer beider Indien, gut, in Menge um beleuchtete Schiffe. *E. malabaricus*; Kopf stumpf, 2 Eckzähne in jedem Kiefer.

b. *Belone*; Zunge zahlos, Kiefer sehr lang, zugespitzt.

2. Art. *E. belone*, Schneffel, Hornhecht, Radelhecht; Kiefer sehr dünn und lang, fast stechend, obere länger, beide voll schwarzer Wechselzähne, Maul sehr weit, 14 Rstr., keine Rst., sondern Kreuzst., Leib rahn, Dicke zur Länge = 1:15, oben schwarz, seitlich grün, unten silberig, oben lange, zarte Schuppen, unten nackt, Seitenlinie ganz abweichend, entsteht unter dem Kiemendeckel und läuft dicht am Bauch, 1½' l., 2—3 Pf. schw. Darm ohne Anhänge, 88 Wirbel, 51 Rippenpaare. Sieht schön aus durch Färbung und schlangenartige Bewegung. Fast in allen Meeren, in Dese, kommen aber vom März bis Juny hervor in Truppen um zu laichen, und fänden die Makreelen an, mit deren Fleisch das ihrige viel Aehnlichkeit hat. In Italien gibts von 14 Pf. Seltenheiten, im Orient 8' l. Im Mittelmeer fängt man sie in Nachen Nachts bei Fas

ckeln mit Egelstöcken an 1000 in einer Nacht. Fleisch nicht geschätzt, daher in der Nordsee als Köder für Kasbiau gebraucht. Durchs Kochen oder Räuchern werden die Bräten schön grün; Orf.

c. *Scomberesox camperi*; 6 Kreuzstössel, auch mehre Stff. wie *Scomber*. Ntlmr, 1' l., Schnauze wie Schnepfe.

d. *Lepisosteus*; Schuppen bilden einen gegliederten Knochenpanzer (Der selbst Flintenkugeln widerstehe).

3. Art. L., *Esox osseus*, Geeb, Knochenhecht, Caiman; Riefer dünn und lang fast wie Schnepfel, erster Str. jeder Flosse gezähnelte von vorstehenden, knöchernen Schuppen, welche diesen gegliederten Stral selbst bedecken, eine Menge Zähne, 3' l. Alle Schuppen knöchern, obere herzförmig, seitliche länglich, untere wie Lohzange, in Flossen spizig, oben grün, unten rötlich. In Seen und Flüssen beider Ind., sehr gefräßig, fett, gut.

e. *Polypterus*; ebenso, aber aufm Rücken eine ganze Reihe von Flossen, gegen 18, Brstn auf einer Art Armknochen, in Kiemenhaut nur eine Platte, keine Stralen, Kopf vom Schild bedeckt: niloticus, bichir; grün, 2 Bärtel, feine Zähne, 1½' l., Darm wie bei Haien, enthält auch ein Wendelband, ein Blinddarm, Schwimmblase groß, geschnürt. Im Nil, selten.

VI. O r d n u n g.

V o g e l f i s c h e — G r o p p e.

Leib unregelmäßig, spindelförmig, nackt, Augen oben; oder kurz, sehr breit gedrückt, wie Blatt, fast so hoch oder breit als lang, nackt oder kleine Schuppen.

1. Sippchaft. Grümpel.

Spindelförmige Halsflosser, nackt oder mit kleinen Schuppen, Augen oben auf der Stirn, Größe etwa ein Fuß, meist mißkaltig und im Meer. Fast wie *Lophius*.

1. Gattung. *Callionymus*, Fäſing; Athemlöcher (*Spiracula*) im Nacken außer Kiemenspalten, Haut nackt, After vor Mitte. (*Synanceia rub.* hat außer den Kiemenspalten auch 2 Spir.) Alles deutet auf Uebergang zu Knorpelfisch.

1. Art. *C. lyra*, großer Spinnenfisch; Nackenflosse und ihre Stralen sehr lang (so lang als Leib), gebogen, Leib schlank, 1' l. 1" d., oben braun, seitlich gelb. 6 Aſtr., 18 Br., 6 B. (Halſſ.), 10 U., 9 Sch., 4 R., 10 R. Kopf lang, gewölbt, Maul weit, Kiefer voll kleiner Zähne, Zunge kurz, Lippen beweglich, Naslöcher sehr klein, mitten, Augen gelb, oben, beisammen, Nieshaut, grade Seitenlinie, sonst noch Flecken und blaue Streifen, Flossen braun, gelb und blau, aller Stralen treten über, außer an Brſſ. In gemäßigten Meeren, Westmeer, Fleisch weiß, schmackhaft in Hundstagen, frist nur Würmer. Kann wohl nicht fliegen, obschon man ihn fliegenden Teufel nennt.

2. Art. *C. dracunculus*, kleiner Spinnenfisch, Seesdrach; Nackenf. und ihre 4 Stralen kurz, Augen roth, Leib oben braun, seitlich silberig, 8" l. Kopf flach, 6 Aſtr., 19 Br., 6 B., 9 U., 10 Sch., 4 R., 9 R. Auf Rücken Längsfurche, auf Nacken 4 Löcher, aus denen bei jeder Athmung Wasser spritzt, und dadurch an Neunaugen, Haien u. erinnert. Seitenlinie undeutlich, darunter gelber Streif, Färbung wechselt, Stacheln an Kiemen, Bſſ. (am Hals) wie Hand, keine Luftblase. Wo und wie vorriger, einfärbiger.

b. *Comephorus*, *Call. baikalensis*. S. 18. /

c. *Platycephalus* s. *Calliomorus*; Kiemenlöcher seitlich.

d. *Batrachus*, *Batrachoides*; Leib nackt, Kopf dicker, platt, Zähne klein, Kiemen zur Seite.

1. Art. *B. didactylus*; Härtel, Brſſn zweifingrig, 1' l., 4" br. Rachen weit, Nasl. doppelt, 2 Stacheln am Niesmendeckel, After mitten, Schuppen klein, weich, äußerer

Finger besteht aus 8 Stralen, 3 Kiemen, eine Reihe stehender Rückenborsten, 6 Rstr., Kiemenspalte sehr weit, Guinea. Cottus grunniens; am Unterkiefer viele Härtel, Schfl. rund, 10" l., Ind.: Call. indicus, Gadus tau; Am.

2. Gattung. Percis; Leib länglich, von Sägschuppen besetzt, Kiemendeckel gezähnt und gestachelt, Augen oben, eine Zahnreihe, Naslöcher doppelt, Schfl. rund, Rfl. so lang als Rücken, 5 vordere Stralen stachelig: maculata; gelblich, braune Flecken, Maul weit. Krankbar.

b. Trichonotus; walzig, schwächig, schuppig, Augen oben, 2 erste Rfln lang, fadenförmig: setiger; gelb, 9" l., 7" d. Ostindien.

3. Gattung. Uranoscopus, Schmäd, Gazer; Kopf oben flach, groß, vierschrötig, gepanzert, ein Härtel im Mund, Maulspalte nach oben, so Augen, After mitten, Kiemen zur Seite, Schfl. rund. Klein, im Meer. Scheinen einen großen Fortsatz an der Regenbogenhaut zu haben.

1. Art. U. scaber, Sternseher; 8" l., Kopf vierschrötig, vorn mit Grube, von rauchem Panzer bedeckt, der oben in 2, unten in 5 kleinere Stacheln endet, Leib glatt, mehre Härtel am Unterkiefer. 6 Rstr., 17 Br., 6 B., 13 A., 12 Sch., 4 R., 14 N. Zunge dick, kurz, voll Zähnen. Im Unterk. unten eine Haut, welche in ein wurmförmiges Härtel endet, das bei geöffnetem Maul spielt, kleine Fische anlockt, die dann verschlungen werden. Außerdem noch 2 Härtel an jeder Lippe, außer den einfachen Nasl. sind noch 2 Spritzlöcher bei den Augen, welche gelb, dazwischen eine mondformige Grube, bei Brustflur 2 Stacheln, Kiemenlöcher weit, Deckel ein Knochen, in Haut sehr kleine Schuppen gezeichnet, Leib vorn vierschrötig, hinten gedrückt, oben braun, seitlich und unten weiß, After fast in Mitte, Seitenlinie macht mehre Bogen, aus kleinen Löchern gebildet, Schwanzfl. rund, Stralen der

Rackenflosse knöchern, andere weich. Gallenblase groß, keine Schwimmblase, 8 Magenanhänge. Im Mittelmeer an Küsten unter Meergewächsen laurend. Fleisch mager, schlecht: lebeck; sei 14'' l., 12'' br., 2½'' d. Augen klein, oben. Sonderbarer Gestalt. Sei giftig, am Trankbar.

4. Gattung. *Trachinus*, Färs; Kopf seitlich gedrückt, nackt, Augen mehr seitlich, After nah am Kopf, Maulspalte nach oben, Leib flachelliptisch, Rackenf. mit Stachelstr., in Vfl. 6 Str., viele kleine Zähne, Schupp. klein.

I. Art. *T. draco*, Petermännchen; Unterk. ragt vor, Rackenf. schwarz, mit 5 Str., Leib 8'' l., oben braun: gelb, unten silbern. 6 Kiemenstr., 14 Br., 6 B., 25 A., 17 Sch., 24 R., Maul weit, Kopf mäßig, schief abgesetzt, spizige Kieferzähne, Zunge schmal, spizig, glatt, Augen gelb, schwarz gefleckt, an Kiemendeckel ein Stachel, Rackenf. sticht, wohl ohne zu vergiften, Gallenblase groß, 8 Magenanh., keine Schwimmbl. Nordsee, Mittelmr, aufm Boden an Küste, schmackhaft, geschägt: *lineatus*; 1' l., 6 Rstach., keine Schwimmbl.: *trigloides* s. *Trigla*. Fiber.

2. Sippchaft. Ulke.

Brustflosser, Leib unförmlich walzig, Kopf dicker oder dopp. Vrsin. Kopf meist gepanzert, mäßige Größe, Mr. Auffallend geht diese und vorige Sippesch. in Knorpelsf. über.

I. Gattung. *Gobius*, Gob, Meergrundel; Leib fast kugelförmig, kaum Schuppen, schlüpferig, Bauchf. verwachsen zu einer Art Kapf oder Muschel, spizige Zähne, kleine Schuppen, After mitten, Augen oben, 2 Rsn. Der Kapf kommt wieder bei *Cyclopterus* vor, scheint zum Festhalten an Steinen zu dienen.

I. Art. *G. niger*; 6'' l., Kopf nieder, Rumpf hoch gedrückt, weiß, voll gelber und schwarzer Flecken, 6 erste Rstach. steif, Schfl. rund. 16 Str. in Kreuzfl., Kiefer gleich, 2 Zahnreihen, Naslöcher hinter einander, Seitens

linie unsichtbar, Bauch gelb, 4 Kiemenstr., 10 B., 12 A., 14 Sch., 16 N., Augen silberig, auf Rücken schwarze Querbinden, Darm 2 Krümm., Schwimmblase am Rücken, raubt. Nordsee, Weltmeer, laicht im Mai an Küsten in Menge, schmackhaft.

2. Art. *G. jozo*; Flossen blau, erster Strahl der Rst. ragt vor, Rücken braun, Seiten weiß, Seitenlinie schwarz, 4" l. Nord- und Ostsee, Mtlmr, schlecht.

3. Art. *G. lanceolatus*; abweichend, fast gleichdick, Schwanzf. rautenförmig, After- und Kreuzf. sehr lang, Rücken braun, Seiten blaßgelb. In Flüssen von Marz tinich. *G. plumieri*, *Gobiesox*; Kopf sehr dick, Oberk. länger, 6" l. In Flüssen der Antillen: *aphya*; 1½" l., Rstn entfernt, braune Binden, auch auf Flossen. Im Nil, Mtlmr, an Engelland: *mediterraneus*; 9" l., Naschen schief, voll Zähne, Unterk. länger, After mehr vorn, vierter und fünfter Rstr. länger, borstig. Mtlmr: *paganellus*; Kiefer gleich, 3 Zahnreihen, After mitten, starke Schuppen, rauch. *Smyrna: cruentatus*; 6" l., blaß, Blutflecken. Mtlmr.

b. *Gobioides*, *G. anguillaris*; fett, schlüpferig, Bstn sehr klein, Zähne vorragend, Steurfl. verbunden. China.

c. *Eleotris*, *Gobiomorus*, *Gobius*; Leib walzig, kleine Schuppen, Bauchf. durch Haut zusammenhängend, Augen mehr seitlich, After mitten, Zähne klein, nur in Kiefern: *strigatus*; Kopf gestreift, Nasl. doppelt. *Otaheiti: minuta*; weißlich, Oberkief. länger, Schuppen abfällig, 5 Rstr. An Niederland, wenige Zoll lang: *lagocephala*; fingerslang, an Amerika: *lophar*; an Constantinopel.

d. *Gobiomoroides*, *Eleotris*, *Gobius pisonis*; Bstn ganz getrennt. S. A.

e. *Periophthalmus*; Bstn getrennt, Bstn handförmig, Augen sehr vorragend, mit Lidern, 2 Rstn, Leib schwach

seitlich gedrückt, mit Schuppen, After mitten: papilio; 8" l., Kopfhaut schlaff, Maul eng, 1 Zahnreihe, Nackenfl. wedelförmig, Trankbar: G. schlosseri; 6" l., China: koelreuteri; sehr abweichend. c. — e. können wohl mit Echeneis eine Sippschaft bilden.

2. Gattung. Cottus, Grop; Leib kreiselförmig, nackt, schleimig, Kopf dicker, gedrückt, Augen oben, Brsn breit, Bsn nicht verwachsen, 3—4 Str., kleine Zähne in Kief. und Gaumen, After mitten, 2 Ksn. Nr u. Fluß.

1. Art. C. gobio, Kaulkopf; Kopf rund, gedrückt, Augen sehr nah, an Kiemendeckeln 2 Stacheln, Kiefer gleich, sie, Gaumen und Schlund voll Zähne, Bsn vierstrahlig, Kstr. gleichlang, Leib sehr schleimig, ganz schuppenlos, oben braun, voll schwarzer Flecken und Borbeln, seitlich weiß, 4" l., Stralen der Brsn verzweigt. 5 Kstr., 14 Br., 4 B., 12 A., 10 Sch., 6 R., 17 Kr., Zunge frei, glatt, Naslöcher bei Augen, sehr klein, Augen klein, gelb, Seitenlinie, der Männchen Bauch gefleckt, der Weibchen Bauchsn gelb mit braunen Flecken und Kreuzfl. gelbgesäumt, Schfl. rund. In klaren Quellen, schnell wie Pfeil, gefräßig, frist Wasserkerfe, Kogen, selbst kleine Fische, wird gefressen von Bärsh, Forelle, Hecht, laicht im März, brütet aber wohl seine Eier nicht aus, steckt meist in Uferlöchern. Man fängt sie in Bärnezen, Neuseen und an Angeln, auch mit der Hand Nachts, wenn sie durch den Mond oder durch Feuer geblendet sind, Fleisch wohlschmeckend, gesund, wird durchs Kochen roth. Heist auch Kogkolbe, Müller, Turzbul. Keine Schwimmblase.

2. Art. C. scorpius, Wulk; 1½" l., Oberk. länger, Maul sehr weit, Stralen der Brustsn ungetheilt, Bsn dreistrahlig, Kstr. ungleichlang, Leib scheußlich, vielkantig von Buckeln, welche in Stacheln enden, Stacheln an Backenknochen, oben schwarzbraun mit schwarzen Flecken,

unten weiß gemarmelt. Kiefer vorschiebbar, sie und Gausmen ganz voll Zähne, Zunge kurz, dick, hart, im Gausmen 2 Feilknochen, Naslöcher einfach, klein, Augen gelblichweiß, Knochen der Augenhöhle stehen weit vor, statt Schuppen rauche Nägel oder Borbeln, mehr bei Männchen, auch Bauchfin größer, 6 Kstr., 17 Br., 3 B., 12 A., 18 Sch., 10 R., 16 Kr. Nord- und Ostsee, Amerika, Grönland, aufm Grund, schwimmt schnell, raubt unverschämt, selbst *Bleennius*, Häringe, laicht im December, 4 Darmanh., Darm nur eine Krümm., 36 Wirbel, 10 Rippenp. An Norwegen soll es geben 2 Klafter lang! Seine Stacheln stechen beim Anfassen, daher man ihn an manchen Orten für giftig hält, und ihn den Schweinen gibt. Gibt, wenn man ihn drückt, einen knurrenden Laut von sich, daher man ihn auch Knurrhahn, Seemurre nennt. Er sperrt dabei das Maul zum Zerreißen auf, breitet die Flossen aus, und zittert mit dem Leib. Dieses deutet auf ein schnelles Auspressen der Luft aus der Schwimmblase, die also wohl da sein muß? Dafür spricht auch, daß er nur einmal den Ton von sich geben kann, und daß andere Fische dasselbe thun, z. B. *Cobitis*, *Zeus*, *Balistes* etc. Heißt auch Wallkuge, Sturre, Donnerkrötes Meerescorpion.

3. Art. *C. quadricornis*, Harg, Seebulle; auf Stirn 4 knöcherne Borbeln, Kiefer gleichlang, mit mehreren Reihen kleiner Zähne, an Unterk. 3, an Kiemendeckel 2 Stacheln, oben braun, seitlich gelblich, statt Schuppen hornige Borbeln, 10" l. 6 Kstr., 16 Br., welche fast rund, 4 B., 14 A., 10 Sch., 8 R., 14 Kr., 4 Magenanhänge, Darm 2 Kr., Schwimmblase fehlt, 40 Wirbel. Nur Ostsee, schwimmt schnell, laicht im December, raubt, wird zwar gefangen, aber nur zu Köder. *C.*, *Batrachus grun-*

niens, Brummer; glatt, viele Zähne und Bärtel. In beiden Indien.

b. Agonus, Aspidophorus; Leib wie Cottus, aber von Schildschienen umgeben und kantig, 2 Rfn.

1. Art. Agonus, Cottus cataphractus, Pogge, Steinpücker; Leib vorn kantig, von knöchernen Schildern besetzt, am Kopfrand 2 mondformige Stacheln, am Hals viele Bärtel, Oberk. länger, Maul nach unten, voll Zähne, auch am Gaumen, 6" l. Kopf von zipeligem Knorpelschild bedeckt, Naslöcher als Röhren, Augen gelb, an Kiefern 6 Reihen Bärtel, Leib braun, Schwanzflosse rund. Nord- und Ostsee, Engelland, Grönland, im Sand zwischen Steinen, frisst Garneelen, laicht im Mai, wird nebenbei gefangen, wenig gegessen.

* Aspidophoroides; 1 Rückenfl.: C. monopterygius; schlanker, keine Bärtel. Trankebar: japonicus.

c. Platycephalus, Calliomorus, Cottus; Kopf gedrückt, spitzig, Stacheln fast wie Cottus, Leib flach, Rfn. stachelig, Bauchfn sehr von sich entfernt, und weit hinter den Brustflossen.

1. Art. Cottus scaber; dünn, jederseits am Kopf 3 Stachelnlinien, Unterk. länger, Seitenlinie eine Stachelnlinie, Zähne klein, auch im Gaumen, 1" l. Ostindien. P. spathula; 9" l., Kopf breiter (daher Schaufelkopf), Seitenlinie ohne Stacheln, eb.: Cott. insidiator; Arabien, vergräbt sich unterm Sand und laurt auf Fische.

3. Gattung. Scorpaena, Schräpp, Drachenkopf; Leib spindelförmig, beschuppt, Kopf dicker, eckig und stachelig, barock, Maul weit, in Kiefern viele kleine Zähne, Gaumen rauch, Naslöcher doppelt, Augen oben, After hinter Mitte, Flossen alle groß, Strahlen ragen vor, am Kopf Bärteln, Rücken- und Kreuzfl. berühren sich, Schfl. rund,

schwache Schuppen, Färbung mit Neugeln und Reifen. Verwunden mit den Astach. 2 erste ohne Schwimmb.

1. Art. *Sc. porcus*; kleine rauche Schuppen, nur am Kopf, am Unterk. keine Bärtel, Zunge glatt, Augen roth und gelb, in Rückenfl. 12 starke Stacheln, Leib braun, oben schwarz; unten weißgefleckt, Bauch röthlich, 1' l., $4\frac{1}{2}$ " br. 7 Rstr., 16 Br., 6 B., 3 N., 21 K. Melmr, Westmr, heerdenweis, Fleisch hart, Rückenstralen stechen, laurt auf Fische, Krebse. Darm 2 Krümm., Scrofanello.

2. Art. *Sc. scrofa*; Schuppen größer, Bärtel ums Unterk. und längs der Seitenlinie, ein Bärtel überm Aug, Zahnreihen in Kiefern, Gaumen, Schlund und Zunge, rothbraun, 3 Pf. schw. Melmr, Scrofano, Westmr, Amerika, an Norwegen aber schwerer und viel länger, gefräßig, packt sogar die große Neve an, schmeckt schlecht, 8' l.

3. Art. *Sc. volitans*, *Gasterosteus*; Brustfl. fast so lang als Leib, Oberfl. mit Einschnitt, über den Augen viel längere Bärtel. Leib voll brauner Reifen, dazwischen glänzen gelbe und weiße Striche, Naslöcher nur 2, kleine Schuppen, Flossen verschieden gefärbt und gefleckt, kleiner als unser Barsch, raubt. Fleisch gut, weiß, Schwimmsblase. In Flüssen von Koromandel und Amboina: *carinata*: *monodactyla*; freie Stralen in Brfl. wie *Trigla* etc.

b. *Synanceia*, *Scorpaena*; ebenso, Leib nackt, Kopf groß, grubig.

1. Art. *Sc. horrida*, Zaubersfisch; statt Schuppen kurze Stacheln unter Haut, Kopf voll Thäler und Klippen, Hinterkopf mit Grube, Unterk. senkrecht, Maul nach oben, Gaumen und Zunge ohne Zähne, aber im Schlund, 4 Naslöcher, 2 ragen wie Bärtel vor, Bärtel an Kopf, Leib und Flossen, Leib weiß und braun gemarmelt, sonderbares Aussehen. Ostindien: *didactyla*: *Trigla rubicunda*; beide haben keine Stralen in Brfln wie *Trigla* etc.

4. Gattung. Trigla, Weiel, Seehahn; Kopf schief abgeschnitten, darauf statt Schuppen Schilder, neben Brust gegliederte Fortsätze (Finger), 2 Kfin, Leib lang kegelförmig, kleine Zähne in Kiefen, Schuppen klein, After vor Mitte, Schwanzflosse schwach ausgeschweift. Erinnern durch die Finger an Polynemus, auch an einige Scorpanen. Alle mit Schwimmblase ohne Ausführungskanal, knurren doch.

1. Art. *T. gurnardus*, Kurre, Gurner, Knurrhahn; Seitenlinie breit, von größern Schuppen rauch, an dem Bein der Oberlippe 3—4 Spitzen, weiße Schuppen schwarzgesäumt, auf Backen Silbersterne, $1\frac{1}{2}$ l. 7 Kiemenstrahlen, 10 Br., 6 B., 17 A., 9 Sch., 7 K., 19 R., Bauch röthlich, Flossen verschieden, Naslöcher einfach. Nord- und Ostsee, an England 2—3 l., frisst Schalthiere, laicht im Mai, Fleisch best, gut.

2. Art. *T. cuculus*, rother Seehahn, Hunsch; schön roth, weiß gefleckt, auf Rückenf. schwarzer Fleck, Bauch silberig, 1 l., Naslöcher doppelt, Seitenlinie auch aus dicken Schuppen. Wo der vorige, auch am Vorgebirg d. g. H., Mittelmeer, Capone, Fleisch besser, fast ohne Gräten. Frisst was andere, Schalthiere, Krebse.

3. Art. *T. hirundo*, Knurrhahn, Riot, Knot, Schmed; Brustf. so breit als lang, braun, Bauch silberig, 2 l. 5'' d., Seitenlinie und 2 rauche Rückenlinien schmal. Eb.

4. Art. *T. cataphracta*; Schuppen als stachelige Nägel, davon Leib skantig, Oberkief. läuft in zwei lange Stacheln aus, daher Meer gabel, keine Zähne, am Kinn viele Bärte. Mittelmeer, Ostindien, 1—2 l., frisst Würmer, Kraut, 6 Darmabh., Schwimmbl., Fleisch schlecht.

5. Art. *T. lyra*, Gronau, Meerleher; roth, auf Kopf Sterne, die zwei Oberkieserplatten gefurcht und gezähnel, nach hinten 4stachelig, Kiefer nur rauch, 2 Reihen Häfchen aufm Rücken, Schwimmblase. Mittelmeer,

an

an England in Menge, gefangen pfeift er, womit? da die Schwimmbl. verschlossen ist, daher Pfeifer, Fleisch hart.

6. Art. *T. volitans*, Weiel, großer fliegender Seehahn; Brustflosse reicht fast an die Schwanzfl., Schnauze ganz abgestumpft, mopfig, in Panzerplatten, mit 4 Stach., Leib röhlich, Flossen blau und grün, blau geäugelt, $1\frac{1}{2}$ l., der Fingeransatz an der Brustflosse 6 Stralen, sie 20, in Kiefern kleine Zähne wie Perlen, Naslöcher doppelt, Bauchschuppen fast wie Schilder der Schlangen. Mittelmeer, Kap, Brasilien, frisst Schalthiere. Von Raubfischen verfolgt fliegen sie meist truppweis einen Schußweit wie Schwalben, daher Meerschwalbe, Fleisch hart. *T. lineata*, Imbrigo; Nordmeer, roth, Querstriche: *adriatica*: *fasciata*: *pentadactyla*.

b. *Prionotus*; zwischen Rfl. und Krfl. 3 Stacheln: *T. evolans*; vor Bfln 3 freie Stralen. Karolina.

c. *Dactylopterus*; die sonst freien Stralen vor der Brfl. durch Haut verbunden, mithin Nebenfl.: *T. volit.*: *alata*.

d. *Peristethion*; Panzer, achtkantig, zahlos, After vorn: *T. cataphracta*; nur 2 freie Str. Malarmat, Gabelfisch.

3. Sippschaft. Butte.

Halb-, Hals- und Brustflosser, Leib und Kopf so von Seiten zusammengedrückt, daß er fast so hoch als lang, nackt oder beschuppt, (keine Schilder), Kopf sehr schief, Mund, Zähne und Schuppen klein, wahre Gräten (nicht Knorpel). Meer. Bauchhöhle ist meist durch ein Sichelbein geschieden.

1. Gattung. *Pleuronectes*, Scholl; Leib von Seiten ganz flach gedrückt, und so verschoben, daß eine Seite die Sohle, die andere der Rücken ist, und beide Augen auf dieser obern Seite stehen. Kaum Schuppen, elliptisch, Maul klein, Zähne schwach, Gaumen und Zunge glatt, Seitenlinie meist grad, After fast am Kopf, Rückenfl. und

Afterfl. gehen fast ganz herum. Die Verschiebung dieses Körpers, woran sogar das Knorpel-System Theil genommen hat, ist ganz einzig im Thierreich und wahrlich nicht zu begreifen.

1. Leib oval oder breit.

a. Augen auf rechter Seite (Leib auf scharfe Kante gesetzt).

1. Art. *P. platessa*, Platteiß, gemeiner Scholl; 1' L., 7" br., auf Kopf 6 Höcker, Schuppen sehr zart, oben grau, mit vielen rothen Neugeln, 12 Pf. schw. 6 Ahr., 12 Br., 6 B., 54 A., 19 Sch., 68 R., welche gleich hintern Augen anfängt und bis zur Schfl. geht, 4 Magensanhänge, mehre Darmkrümm., 43 Wirbel, Nasl. doppelt. Nord- und Ostsee in Menge, frisst Leche, Krebse, kleine Fische, werden häufig gefangen, Fleisch sehr zart und gesucht, getrocknet und eingemacht versandt. Man fängt sie in Neuen, und sichtet sie mit kleinen Harpunen (Ker). Die Meinung, daß Garneelen die Scholleneier brüteten, oder gar, daß die Schollen aus Garneelen entstünden, ist lächerlich genug. Die Fischer halten Fischläuse, *Calygus*, welche häufig unter den Achseln der Flossen sitzen, für junge Schollen. Rigaische Butter sind Platt-Eise. Dieses Wort ist gebildet wie Horneiß, Gareiß. Ue delung weiß nicht, woher das Eiß kommt; es ist aber das alte Ueß, wovon noch Ueße, Uesse, Kröte, Heck-Eiß übrig ist.

2. Art. *P. limanda*, Kliesche, Glahrke; sehr breit, fast oval, Schuppen hart, gezähelt, Seitenlinie mit Vozgen, oben gelb, Kiefer gleich, in oberen mehre Zähne, Schfl. grad, kleiner als Platteiß. Kein Stachel am After, wie alle vorige, 51 Wirbel. Dab.

b. Augen links.

3. Art. *P. rhombus*, Griet, Glattbutt; oval, glatt, braun und gelb gemarmelt. 6 Niemenstr., 12 Br., 6 B.,

57 A., 16 Sch., 71 R., mehre Zahnreihen, Vorderzähne größer, Kiefer vorschiebar, Augen weiß, Schuppen zart, Seitenlinie mit Bogen, kein Afterstachel, 2 Magenanhänge. Einer der gemeinsten in Nordsee, Ntlmr, und einer der größten, dem folgenden ähnlich. Unter Kaiser Domitian will man einen von 20 Ellen l. und 1' d. gefangen haben, raubt, wird gefangen wie folgender. Strombutt.

4. Art. *P. maximus*, Steinbutt, Lanbutt, Turbutt; oval, oben voll stumpfer, harter Spitzen, braun und gelb gemarmelt, unten weiß, braune Flecken, 20 Pf. schwer. 6 Rstr., 10 Br., 6 B., 46 A., 16 Sch., 67 R. Nord- und Ostsee, Ntlmr, meist im Durchmesser mehre Fuß und 20—30 Pf. schw., an England reicher Fang meist mit Neunaugen, welche man von Holland zieht. Fang mit großen Angeln an langen Seilen. Elbutt.

5. Art *P. punctatus*, Wiff, Rothbutt; rauch, gemarmelt, roth gedüpfelt, sehr breit, 1½' l., um England, selten. *P. argus*; oval, viele gelbe Neugel mit blauem Ring, 1½' l. Brasilien, Otahiti, schmackhaft: *dentatus*, Pläse; Nl.: *arnoglossus*; Ntlmr.

2. Leib länglich, nicht breit.

a. Augen rechts.

6. Art. *P. aesus*, Flunder, Butt; Leib rauch von kleinen Stacheln, oben braun, gelbe Flecken, unten weiß, verwischte dunkle Flecken, kaum 6 Pf. schw., 35 Wirbel. Nord- und Ostsee in Menge, im Frühjahr an der Mündung und selbst hoch in Flüsse, im Sommer am fettesten. Butt Höcker oder Borbel.

7. Art. *P. limandoides*, raucher Scholl; Leib sehr lang, Seitenlinie breit, grad, Schuppen groß, gezähnel, rauch, braun, dunkle Keifen, alle Steuerfln vereinigt. Schmackhaft, fast wie *limanda* und *platessa*. Nordsee.

8. Art. *P. soloa*, Zunge; Leib länglich, 3mal so lang als breit, Schuppen hart, rauch, Oberk. länger, oben grünlich, Zähne nur im Unterk., mehre Reihen, an beiden viele Härtel, 2' l., 8 Pf. schw. (meist kleiner). Ein Nasloch oben, das andere unten, also regelmäßig, Schfl. rund, 48 Wirbel. Nord- und Ostsee, Oelmr, Surinam. Fleisch sehr zart.

9. Art. *P. hippoglossus*, Queite, Heilbutt; Leib länglich, Schuppen zart, schleimig, Schfl. gablig, ledersfarbig, Augen weiß, Zähne in beiden Kiefern mit Lücken, Seitenlinie mit Bogen, wiegt mehre Centner. Nährt sich mehr den regelmäßigen Fischen. Ist einer der größten Fische, der sich an die Wale stellen kann; von 2 — 3 Etnr sind nichts seltenes, man fieng schon von 4 Etnr, und 5 Ellen lang. Ein Darmanhang, 65 Wirbel; Kogen roth, 357400 Eier, laicht im Frühjahr. Nordsee, Nordmeer, Neufundland. Ist so räuberisch, daß er nicht bloß Krebse, sondern auch Schellfische, Lumpe, Rochen angreift. An Norwegen fängt man die meisten, und zwar vom Mai bis Johannis in hellen Nächten, theils durch den Stich, Wurffpieß oder sehr große Angeln, deren 20 — 30 an starke Schnüre, und diese an ein Seil von 300 Faden gebunden sind, um nachgeben zu können, damit das gefangene Thier das Boot nicht umreißt. Sind häufig von Kerfen geplagt, wahrscheinlich von Calygen, und heißen dann Dreesqueite. Wird frisch gegessen und eingemacht. Flossen und fette Haut eingesalzen und getrocknet, heißt Raff, so längsgeschnittenes Fleisch Räckel, die besten kommen von Samsøe bei Bergen, sind aber nur für Matrosen u. dgl. Das frische Fleisch ist wohlfeil, der Kopf aber wird für ein Leckerbissen gehalten.

10. Art. *P. cynoglossus*; schlanker als *P. hipp.*, flebrig, Zähne stumpf, Schwanz rundlich, Seitenlinie schief,

nicht gebogen, 20'' l. II Br., 6 B., 102 A., 24 Sch.,
 112 N. An Nieder- und Grönland.

b. Augen links.

11. Art. *P. passer*, Eheerbutt, Thranb., verkehrter Elsbutt; 1' l., 5'' br., oval, vordere Hälfte mit kurzen Stacheln besetzt, oben grau und grün gemarmelt, Seitenlinie grad, 6 Pf. schwer. Nord- und Ostsee häufig, schmackhaft. Mit *flesus* verwechselt: *P. macrolepidotus*; Schuppen sehr groß, Zähne längste, Leib 2' l. Brasilien.

b. *Achirus*; ebenso, aber keine Brustfin.

1. Art. *P. achirus*; oval, gelb, dunkle Flecken, Bärtel, 6 Rstr. Ostindien. Abart mit Augen links, also wie unbedeutend diese Abweichung: *bilineatus*; länglich, 4 Rstr., Bärtel, 1' l., 2'' br., eh.: albus; Umb.: arel.

2. Art. *P. lineatus*; oval, rauch, schwarz gestreift, Schf. rund, 6'' l., 3½ br., Augen links. Nl.

2. Gattung. Zeus, Ziel; Leib von den Seiten ganz flach gedrückt, fast scheibig, kaum Schuppen, Brustbein keilförmig, Maul nach oben, unter Oberlippe Querhaut, Zähne in Kiefern, After mitten, Augen oben, Seitenlinie mit Bogen, Fstr. sehr lang, fast haarförmig, 2 Rfin, After mitten, meist 7 Rstr. Schwimmbl. ohne Ausführungsk.

1. Art. *Z. faber*, Sonnenfisch; Leib oval, goldig, mäßige Schuppen, Schwanzf. rund, in Seiten ein brauner Fleck, Seitenlinie hinten krumm, 2 Stachelreihen auf Rücken und Bauch, 1½' l., 10'' br., 8 Pf. schw. 7 Rstr., 12 Br., 9 B., 5 A., 21 Steißf., 13 Sch., 10 N., 22 Kr., große Lippenknochen, auch Gaumenzähne, Riemenöffnung weit, Augen gelb, 31 Wirbel, Darm mehre Kr., knurret beim Anfassen, auch nicht aus Schwimmblase wie *Cottus*? Ostmr, Westmr, Nordsee, nicht häufig, raubt, schmackhaft, St. Petersfisch, Haringkönig. *Z. ciliaris*; in Afz

ter; und Rückensfl. 6 haarsförmige, sehr lange Stralen, Schwanzfl. gablig. Ostindien.

b. *Argyreiosus*, *Z. vomer*; Leib ohne Schuppen, sehr breit, silberig, zweite Stralen der Rücken- und Schwanzfl. länger als Leib, 2 kurze Sackeln vor Afterfl., $\frac{1}{2}$ l., Zähne sehr klein, Augen weiß, alle Flossen blau, übrigens fast wie *Z. gallus*. Brasilien, Norwegen, merkwürdig, frisst Schnecken und Krebse, schmackhaft.

c. *Gallus*, *Zeus gallus*, Meerhahn; Leib so breit als lang, $\frac{1}{2}$ l., ohne Schuppen, silberig, Seitenlinie vorn krumm, Schwanzfl. gablig, in Rücken- und Schfl. ein längerer Stral. Nasldücher doppelt, alle Flossen grün, knurrt auch. Ostindien, Brasilien, Antillen, Indien, überall, frisst nur Kerse, Muscheln etc., schmackhaft.

d. *Selene*, *Z. quadratus*; 5'' l., 2 Rfl. Jamaika.

e. *Z. insidiator*; Leib kleiner, 4 $\frac{1}{2}$ '' l., ohne Schuppen, silberig, schwarz gefleckt, Mund klein, Kiefer können sich wie eine Spritze vorschleiben, Rfln hängen zusammen, Seitenlinie fast grad, After weiter vorn, Rfl. davon entfernt, Zähne klein, Augen gelb. In süßen Wässern von Surate. Sitzt eine Fliege über den Wasser am Ufer (oder bei den zahmen am Glasrand), so spritzen sie sie mit Wasser aus dem Mund herunter, treffen sie sogar im Flug. Deshalb besondere Gattung? Dergleichen Fliegenschleier gibt es mehre, z. B. *Sparus insidiator*, *Cottus*.

f. *Chrysotos*, *Z. luna*; gegen 3' l., 40 Pf. sch. Westmeer.

g. *Capros*, *Z. aper*; roth, Schuppen gewimpert, Schnauze spitzig, wenig gebogen, Schwanz gleich. Därme viele Kr. An Rom, Genua.

B. *Sternoptyx*, *Scharb*; keine Bauchfln, Leib seitlich sehr gedrückt, hoch, Kopf abgestutzt, Mund senkrecht, kleine Zähne, Kiemendeckel, aber keine Haut: *diaphana*; Bauch so dünn, daß durchsichtig, silberig, keine Seiten-

linie, an Brust ein Duzend Falten, Schwanz gablig.
Jamaika: gardenii.

b. Rhombus, Chaet. alepidotus.

3. Gattung. Chaetodon, Burg, Klippfisch; Leib seitlich flach, starke Schuppen, gefärbt, meist mit Bändern, Kopf und Mund klein, voll borstiger, weicher Zähne, After mitten, Rf. und Af. steif. Meer, raubt nicht, Schwimmblase, alle nur in heißer Zone, manche haben auf großen Flossen Neugel wie Schmetterlinge.

a. Großer Stachel am vordern Blatt des Rdeckels.

1. Art. Ch. niger, paru; schwarz, 12 stechende Strahlen in Rf., 5 in Schf., diese rund, Schuppen groß, gelb gesäumt, Unterk. länger, Rippenknochen breit, 1' l. 16 Strahlen in Br., 6 B., 15 Sch., andere unbestimmt, Augen goldig, Brust- und Rf. lang, sichelförmig, Südamerika, Brasilien, Jamaika, essbar: aureus; Antillen: imperator; Japan: fasciatus; Rhmr: bicolor; ciliaris: tricolor: canescens: maculosus; Arabien.

b. Stachel am Riemendeckel und schwarze Binde über Augen: mesomelas; Japan: armatus; Neuholland, viel leicht Labrus.

c. Ueber Augen schwarze Binde, kein Stachel an Rdeckl.

2. Art. Ch. rostratus, Spritzfisch; Leib breit, dünn, fast scheibig, weiß mit braunen Längsstrichen, und 5 schwarzen Querbänden mit weißem Saum, lange, walzige Schnauze, schwarzes, weißgesäumtes Neugel auf Rückenfl. 6 Rfr., 12 Br., 6 B., 23 A., 15 Sch., 39 R., Augen gelb, mit braunem Streif, Seitenlinie in Bogen. Ostindien, spritzt wie Zeus insidiator auf 6' Entfernung Fliegen von Seegewächsen herunter; daher wird er von großen Herren in großen Gefäßen zu großem Spaß unterhalten. Er spritzt nur kleine Tröpfchen, aber mit großer Geschwin-

digkeit. Ekbar: aruanus; Arabien, Indien, sei einerlei mit *Ch. pinnatus*, und abgedruckt unter den Welsch-Berner Steinfischen: *cornutus: striatus*; 3 Rückenfischeln, Ostindien: *capistratus: faber: collare: flavus: pictus: vittatus*.

d. Ohne Stachel und Binde, Kdeckel nur gezähnt.

3. Art. *Ch. pavo*; länglich, Kopf stumpf, blau gedüpfelt. Indien: *vespertilio*; weiß, Kfl. und Nfl. breit und hoch, Stirn sehr schief, Schuppen klein, After mehr vorn, schwarze Schwanzbinde. Sei bei Welsch-Bern in Stein abgedruckt, lebt bei Trankebar: *maculatus*; gelb und braun, in süßem Wasser? in Koromandel (gehört wohl nicht her): *saxatilis*; auch in süßem Wasser von Surinam, wohl auch ein Sparus.

4. Art. *Ch. macrolepidotus*, Tafelfisch; Schuppen sehr groß, silberig, darüber 2 breite Querbänder, vierter Rückensiral sehr lang, haarförmig, Schwanzfl. abgestutzt, wird gegen 20 Pf. schwer. 16 Stralen in Br., 6-B., 24 N., 18 Sch., 34 R., Augen weiß, daneben 2 braune Flecken, 2 kleine Naslöcher, Seitenlinie mit Bogen. Ostindien, schön, Fleisch fett, sehr gut, wie Zungenscholle: *arthriticus*; $1\frac{1}{2}$ l., schmackhaft, Därme sehr lang, Speisröhre voll pyramidaler Zotten wie bei Meerschilddröten, die Stachelfortsätze der Wirbel, obere wie untere höckerig, Höcker schwammig, enthalten Del, Flossen auf eigene Weise eingelenkt, Luftblase groß, Sumatra.

e. Statt Bfin 2 Stacheln: *Ch. argenteus: rhombeus*.

5. Art. *Ch. argus*, Strontfisch; fast viereckig, violett, mit braunen Flecken, 4 Stacheln in Afterfl. In Flüssen und Sümpfen von Ostindien, frisst Kerse, schmackhaft: *aureus*; Antillen: *imperator*; Ostindien, kommt nur auf Tafeln der Reichen.

* *Acanthinion*, *Ch. rhomboides*; grün, weiße Schuppen, 5 Astach., 2 am After. Am.: *glaucus*: *orbicularis*.

* *Chaetodipterus*, *Ch. plumieri*; die Rückenf., welche im Grund bei allen aus 2 besteht, indem die Theile ungleich sind, ist hier wirklich in zwei getrennt, gibt keinen Unterschied. Westindien.

* *Holacanthus*, *Sciaena rubra*, *Chaet. bicolor*; länglich, vorn weiß, hinten braun, Rücken- und Afterf. mit Schuppen bedeckt. Beide Indien: *tricolor*; Brasilien: *annularis*: *ciliaris*: *imperator*: *dux*: *mesomelas*.

* *Enoplosus white*, *Ch. armatus*.

* *Pomacanthus*, *Ch. niger*: *arcuatus*: *aureus*: *asfur*.

* *Pomacentrus*, *Ch. pavo*, setifer: *falcula*: *summana*: *Perca miniata*.

* *Pomadasy*; *Sciaena argentea*. Alle diese unterscheiden sich nur durch die Zahl der Ast., und ob die Kiemen deckel gezähnt, gestachelt oder nicht sind.

Balistes steht in enger Verwandtschaft mit dieser Sippschaft.

B. *Theutis*, *Acanthurus*; an Seiten des Schwanzes rückgekehrter Stachel: *Chaetodon nigricans*, *nigrofuscus*, Perse; 5" l., schwärzlich, fleischig, Schuppen klein, Zähne gezähnt, Schwanzf. gablig, dabei ein Stachel. 4 Kiemenstr., oben 16 Zähne, unten 10, sind oben breiter, fecherförmig, die Kerben zeigen sich nur unterm Mikroskop, sind also von keinem Gattungswerth, Augen silberig. Brasilien, rothes Meer, Ostindien, frisst Krebse und Leche, daher Austeresser, schmackhaft. Nur ein Rogensack, Schwimmblase, Darm hat mehre Krümmungen: schwammige Knochenauswüchse mit Thran wie *Ch. macrolep.*: *T. hepatus*; Bahama, Japan. Diese Gattung vielleicht besser bei *Sparus*. *Ch. chirurgus*, *Harpurus flavus*; Antillen, schmackhaft: *coeruleus*: sohal s. *carinatus*: *Monoceros biaculeatus*: *triolestegus*: *A. velifer*.

b. *Monoceros*, *Aspisurus*; ebenso, sähliges Horn in Stirn: *biaculeatus*, *Chaet. unicornis*; 2' l., jederseits am Schwanz; 2 absteigende Schilder — Stacheln, eine Reihe pfeiliger Zähne, Schf. gespalten. In Arabien truppweis von 1 — 200 so dicht, daß der Fischadler bei jedem Stoß einen greift: *Chaet. sohal* s. *Acanthurus carinatus*.

c. *Glyphisodon*, *Ch. saxatilis*; 8" l., Zähne gezähnt, Leib länglich, weiß, 5 schwarze Streifen, Schf. gablig, 13 Stralen in Afterfl., Schuppen sehr groß, gezähnt. Ostindien, Arabien, Brasilien, frist Korallenpolypen etc., Bootsmann: *maculatus*.

d. *Acanthopus*; statt Vfn 2 Stacheln: *Ch. argenteus*; Indien: *rhombus*: *boddaerti*; Amboina.

e. *Brama*, *Sparus raji*; 26" l., 10 br., Afr. 5, an Vfn schuppiges Anhängsel. Nordmeer. *Br. atropos* soll *Scomber ciliaris* sein.

f. *Rhombus*; rautig, nackt, keine Bauchfn, nur eine Zahnreihe: *Chaet. alepidotus*; Schwanz gespalten, 3 Rückenfischstacheln, blau. Karolina. Ist ein *Sternoptyx*.

C. *Amphacanthus*; Vfn. zusammenhängend, ihr erster und letzter Stral stachelig.

I. Art. *A. guttatus*, *Chaet.*, *Sparus spinus*, *Theutis javus*, *Scarus rivulatus*, *Centrogaster fuscescens*; Leib sehr seitlich gedrückt, betropft, Oberkiefer wenig länger, Schf. getheilt, vor Afl. ein Widerstachel. Lippenknochen breit, Zähne büstig, Naslöcher dreifach, Schuppen sehr klein, Kopf nackt, Vfn dicht hinter Vfn, an Wurzel zusammenhängend, After mehr vorn. In Arabien, Japan, Frankobar, lebt von Pflanzen: *Scarus stellatus*; 6" l., Rothmeer: *Chaet. canaliculatus*; doppelter Stachel am Bauch, Sumatra, schwachhaft: *Centrogaster argentatus*; 4" l.: *Perca ascensionis*: *punctatus*.

D. Trichogaster; statt Bauchfin 2 — 3 borstige Strahlen so lang als Leib, dieser sehr zusammengedrückt, breit, oval, beschuppt, nur eine Reihe kleiner Zähne, 3 Kstr.: fasciatus; Schuppen groß, 2 Bauchstr., Schwanzf. rund, Frankeber: Labrus, Sparus trichopterus; Schuppen klein, 3 Bauchstr., Schf. mondig, 4" l., $1\frac{3}{4}$ br., eb., Japan.

B. Halb- und Halsklosser, unförmlich, Leib von Seiten so zusammengedrückt, daß fast so hoch als lang, aber nicht verschoben.

a. Halsklosser, Augen seitlich.

4. Gattung. Stromateus, Coryphaena apus, Pampel, Deckfisch; Halbklosser (eigentlich Halsklosser), Leib zusammengedrückt, eiförmig, voll kleiner, leicht abgehender Schuppen, neßförmig, Kst. gegenüber Aft., beide sichel-förmig, hat wenig Gräten, fast ganz knorpelig, Nach den Zähnen zu urtheilen, mögen sie nur Würmer fressen.

1. Art. St. auratus, paru; $\frac{7}{8}$ l., 5" br., einfarbig, oben goldig, unten silberig, Seitenlinie grad. 7 Kstr., 24 Br., 42 A., 18 in gabliger Sch., 50 K., Rücken und Bauch keilsförmig, Kopf stumpf, Maul klein, Kiefer gleich, voll kleiner Zähne, bewegliche Lippen, Gaumen und Zunge glatt, letzte breit, frei, Halbknochen im Schlund, Augen groß, weiß und gelb, davor 2 Löcher, Kiemenloch weit, jederseits 4 Kiemen, Deckel einfach, Seitenlinie hoch oben, breit, silberig, After vor Mitte, Flossen weiß, Saum blau, Strahlen verzweigt, weich, Spuren von Flossen oder Stech-knochen am Hals. Die Bauchhöhle ist durch Sichelbein geschieden, wie bei Zeus, Chaetodon, Pléur., Magen rund, Darm 5 Krümm. In Brasilien und Frankeber, gierig, frißt Fische und Polypen.

2. Art. St. cinereus; grau, unterer Schwanzfinten länger, Seitenlinie gebogen, keine Zähne, Leib 1" l., 8" br., 2" d. 7 Kstr., 20 Br., 20 Sch., 29 A., 35 K. Wird

an Trankebar sehr geschätzt, je älter und größer, desto fetter und schmackhafter, häufig. Heißt gedörrt Karawade, wird vorher in Stücke geschnitten und gesalzen, auch in Essig eingemacht Monate lang aufbewahrt.

b. *Chrysostroma fiatula*; silberig, voll Goldstriche, Spanne lang. Nilmr, Rthmr. Magen geschnürt, viele Anhänge. Gemein bei Rom.

c. *Kyrtus*. Kurt; Halsfloffer, von Seiten wie Scheibe zusammengedrückt, elliptisch, Rücken ein Buckel, goldig, statt Schuppen kleine Platten, Kiemendeckel nur eine Haut, darunter die Kiemenhaut.

1. Art. *K. indicus*; Kiefer voll kleiner Zähne, wie Kaspel, Maul weit, Gaumen glatt, Zunge kurz, knorpelig, Augen oben blau, unten weiß, Naslöcher rund, Kiemenspalt sehr weit, 2 Kfir., 13 Vr., 6 B. (Halsfl.), 32 A., 18 Sch., welche gablig, 16 N., Seitenlinie fängt erst hinter der Brustfl. an, grad, nah am Kopf, Kfl. und Afl. rund. An Trankebar, frist Muscheln und Krebse, 10" l., 4 br., dünn: *Sparus palpebratus*; bewegliche Klappe unterm Aug, Kiemendeckel zweifachelig, Seitenlinie grad, vorn 5 Warzen: *Sparus argenteus*; Neuholl.

4. Sippschaft. Schniffe.

Kopf in Schnabel verlängert, an dessen End oder das runter ein kleines Maul, Haut nackt, oder beschuppt, und von gegliederten Schienen gepanzert, Leib lang, oder seitlich gedrückt, Knochen oder Schuppen, wenn Knorpel.

1. Gattung. *Centriscus*, Schnipp; knorpelig, Leib von Seiten sehr gedrückt, beschuppt, breitelliptisch, Kopf in dünnen Schnabel verlängert, an dessen End das kleine, zahnlose Maul, After hinter Mitte, Bauchflu hinten, Kiemendeckel und Haut.

1. Art. *C. scolopax*, Schnepfensfisch; von Schuppen bedeckt, diese hart, stachelig, rötlich, 1 Spanne lang,

1" br., erster Strahl der Schfl. stachelig und sägig. 4 Rstr., 16 Br., 5 B., 18 A., 9 Sch., 4 harte in R., 17 Kr., Naslöcher doppelt, bei Augen, Kiemendeckel aus einer Platte, Bauch und Rücken schneidend, erster Rückenstachel beweglich, gezähnt und mit Ruth. Ntine, zart, aber ohne Werth: niloticus; 1 Rff.

2. Art. *C. scutatus*, Messerfisch; gedrückt wie Messerheft (oder *Solen siliqua*), glatt, Schienen so genau an einander gefügt, als wären sie nur ein Schild, bräunlich, weiße Querstiche, 6" l., 1 br., durchsichtig. Alle Flossen zurückgesetzt, nur eine Brustfl., Schild endet in Stachel, beide Rfln und Afl. und Schwanzfl. unter dem Stachel beisammen, 4 Kiemen, und 1 Afterkieme am Deckel, scheint sich durch Saugen zu nähren, da man keine Zunge bemerkt, frisst fette Erde, Würmer, Krebschen, Darm lang, 2 Krümm.: *velitarius*.

b. *Macrorhynchus argenteus*; China.

2. Gattung. *Mormyrus*; Bauchflosser, Knochen, Leib lang und hoch gedrückt (wie Karpfen), beschuppt, Zähne, Kiemensöffnung enger Spalt (wie *Ostracion*), Deckel fehlt meist. Steht *Balistes* nah.

a. Ohne Kiemendeckel.

1. Art. *M. cyprinoides*; 6" l., Schein wie *Cypr rutilus*, Schfl. gespalten, spitzig, Kopf nackt, Maul klein, einige spitzige Zähne, Kiemenhaut fehlt, Kopf wie *Silurus*. 9 Br., 6 B., 32 A., 27 R., 19 Sch. Nil: *anguilloides*; Schfl. gespalten, stumpf, Schein wie Haring, eine Reihe gekerbter Zähne, keine Kiemenhaut. Nil.

b. Mit Kiemendeckel.

2. Art. *M. calchive*; Kopf länglich, Schnauze abschüssig, walzig, Unterk. länger, Maul sehr klein, röhrig, Rfl. nach der Länge, niedrig, gleichhoch, Schfl. gespalten, After dem Kopf näher. 1 Rstr., 10 Br., 6 B., 19 A.,

80 R., 24 Sch. Augen klein, einige zarte Zähne in Kieferspitze, Zunge länglich, fleischig, Kiemendeckel besteht aus einer Platte, endet in Kiemenhaut mit einem Strahl, 5 Kiemen, Rücken keilförmig, Seitenlinie hinten krumm, Schuppen sehr klein, glatt, rundlich, Kopf nackt, Leib oben graublau, unten fleischroth. Scheitel goldig, 1 Spanne lang, 1'' br. Nil: kannume; eb.

3. Gattung. *Fistularia*, Schnott; haben Knochen, Bauchflosser, Kopf röhrig, kleine, erweiterbare Kiefer am End, After hinten, Haut nackt, Unterk. wie Deckel. Ostindien, Rothmeer.

1. Art. *F. tabacaria*, Tabakspfeifenfisch; Leib walzig, geißelförmig, nackt, 1—4' l., Kopflänge $\frac{1}{4}$, Schfl. gablig, Schwanz selbst läuft in eine fischbardige Borste aus, $\frac{1}{4}$ l., Bauch silberig, auf Rücken blaue Flecken, Flossen roth. 7 Rstr., 15 Br., 6 B., 13 A., 15 Sch., 14 Rr., Kopf vierschrötig, Kiefer voll kleiner Zähne, Zunge glatt, frei, Naslöcher doppelt, dicht an Augen, diese groß, silberig, Kiemendeckel nur eine dünne Platte, oben braun, kreisförmig und blau gesprenkelt, Flossen roth. Im Meer beider Indien, Japan, Brasilien.

2. Art. *F. paradoxa*; Kopf sehr klein, vor jedem Aug dreikantiger Dorn, Schfl. spizig, 25 Br. Amboina, ähnlich *Syngnathus*.

b. *Aulostoma*, *Fistularia chinensis*, Trompetefisch; Leib hochbreit, harte, gezähnte Schuppen, zahnlos, keine Schwanzborste, Schfl. rund, 9 Rstr., 2' l. 4 Rstr., 13 Br., 10 B., 11 A., 11 Rr., 23 Sch., keine Zunge!, Naslöcher doppelt, dicht an Augen, Kopf nackt, Leib röthlich mit weißen Längsstreifen, viele schwarze Flecken. Meer beider Indien, frisst Würmer und Fischbrut, Fleisch lederig, nicht gegessen.

4. Gattung. *Stylephorus*; Halbflosser, nackt, Leib geißelförmig, zusammengedrückt, Augen oben auf 2 Säulen, Schnauze senkrecht verlängert, röhrig, durch eine Haut wie Hand mit Kopf verbunden und an ihn ziehbar, Mund am End, zahnlos, kein Kiemendeckel, aber Rhaut, unter der Gurgel drei Kiemenpaare: chordatus; silberig, sehr lang, endet in sehr langen, fadenförmigen Schwanz, 22" l., Bsn und Schfl. kurz, mit Stralen, Rst. so lang als Rücken. An Ruba.

VII. O r d n u n g.

S u c k f i s c h e — K n u r f e.

Statt Knochen Knorpel, meist ganz unförmlich, keine Schuppen, nackt, oder Nägel, Schienen, Stacheln, Kiemendeckel oder Rhaut meist verkrüppelt oder fehlen ganz. Viele begatten sich so, daß die Eier sich im Leib entwickeln, namentlich Haien, Rochen, *Lophius*, *Chimaera*, *Syngnathus*. Hierinn und noch in viel anderem gleichen sie den nackten, aalartigen Fischen, *Anguilla*, *Blennius*, *Cobitis*, *Silurus*, *Gobius*, *Uranoscopus*, *Cottus*, die man vielleicht nicht unschicklich mit ihnen vereinigen könnte. Viele laichen jedoch auch, z. B. Stör, Pricke, Lump, *Tetrodon*, also wahrscheinlich auch *Diodon*.

I. Sippschaft. Querder.

Knorpelig, Leib aalförmig, nackt und mehre Kiemenlöcher ohne Deckel; oder Haut von Schienen gegliedert, nur ein Kiemenloch mit Deckel, lange Schnauze, an deren End oder darunter ein kleines Maul: an Ruderflossen Mangel oder Verkümmerung. Meist kleine Thierchen, im Meer und süßen W. Zwei erste gehören nicht zu andern.

I. Gattung. *Myxine*, *Gastrobranchus*, *Pholis*, Junger; Leib geißel; oder wurmförmig, geringelt von Runzeln,

Maul am End, schief abgestutzt, auf Stirn ein Sprizloch, unterm Bauch 2 Athemlöcher, Kiefer verkümmelt, aber harte Zähne, keine Brust- und Bauchfln, nur Schfl., häutig, keine Augen (auch nicht unter Haut). Bauch hat unten eine Naht wie Würmer, sondert so viel Schleim ab, daß das Thier darinn wie in einer Hülse zu stecken scheint. Querder.

1. Art. *M. coeca*; 9'' l., wie Federkiel, weich, schleimig, blau, 8 Bärtel, unten Zähne in 2 Reihen auf 2 Kieferhälften, große Hakenzähne im Gaumen. Leib knorpelig, Schwanz zusammengedrückt, Kopf mit Leib verschlossen, Maul weich, zum Ansaugen, was an Fischen geschleht, während welcher Zeit das Wasser durch das Sprizloch eingesogen, durch die Bauchlöcher ausgeworfen wird. After längs, weit hinten, von den Bauchathemlöchern (Kiemenlöchern) eine Längsfalte bis After, auch am Bauch 2 Längsreihen Poren, wie die Schleimwarzen an den Schenkeln mancher Eidechsen, eigentlich entsprechend den Kiemenlöchern der Pricken. In der Schwanzfl. sind nicht zarte Stralen, sondern Adern; sie fängt vom After an. Jederseits 6 Kiemen als Bläschen, wie Schrotkorn, vor den Athemlöchern im Bauch: spindelförmige Eier in einer Reihe unterm Rückrath. Herz, Leber zweilappig, Gallenblase, Darm einfach. Das Unterk. stellt 2 getrennte Kämme vor, jeder mit 2 Zahnreihen, im vordern jederseits 8 größere, im hintern 9, also in allem 34, alle spitzig, flach, hart wie Haizähne, der Neunaugen nur knorpelig. Diese beiden Kieferhälften sind an einem keulensförmigen Körper, also wohl ein Schädelstück, befestiget. Eine knöcherne oder knorpelige Hirnschale fehlt wahrscheinlich. In Mitte des Oberkiefers ein warzenförmiger Körper, von dem ein nach hinten gekrümmter Zahn abgeht. In der Oberlippe ist ein Loch, welches zu einer Nasshöhle führt,
die

die sich hinten in den Schlund öffnet, was bei keinem Fisch der Fall ist, wenn man nicht, was man wohl könnte, die Löcher hintern Augen der Rochen herziehen will, wohl aber bei Lurchen und Walen, als Sprigloch. Auch ist eine Art Gaumensegel da. Bei $\frac{1}{3}$ des Leibes von vorn an beginnt die Brust, oder Kiemenhöhle, also ziemlich weit hinten, nicht wie bei Neunaugen, wo die Kiemenlöcher so gleich hinterm Kopf anfangen. Die Kiemenarterie gibt jederseits 6 Aeste ab, einen zu jeder Kiemenblase, die mit rothen faserigen Adern ringsum nach der Quere belegt sind. Von jeder Blase gehen Kanäle ab, die sich vereinigen, und in 2 Löcher am Bauch ausmünden, so daß man dadurch die Blasen oder Beutel aufblasen kann. Im Schlund sind wieder jederseits 6 Löcher, durch die das Wasser aus der Nase in die Blasen gelangt, das von da durch die Bauchlöcher herauskommt, was der Athmung der Fische gemäß ist. Es sind da 2 Drosseladern, eine vordere und hintere Hohlader, Pfortader, Zwerchfell. Magen nicht deutlich, Darm grad, liegt nicht frei wie bei Neunaugen, sondern ist durch Gefrös befestiget. Rückgrath knorpelig, wie bei Neunaugen, oder eine runde, starke, häutige Röhre mit ganz weicher Knorpelmasse oder Gallert ausgefüllt. Darauf hintere Hohlader und 2 Arterien, von denen Seitenäste wie Rippen zu den Schleimdrüsen gehen, welche wie eine Perlschnur auf jeder Seite des Bauchs vom Kopf bis ans Schwanz-End liegen, und sich durch Löcher auf die Haut öffnen (völlig wie beim Blutegel). Gehirn kleiner als bei Neunaugen, wie Pfeisferkorn, Rückenmark ein starker, elastischer Nerv. An Norwegen in lehmigem Boden, an Griechenland. Die Fischer erzählen, er kriecht den Dorschen in Bauch, löse alle Eingeweide in Schleim auf, und zehre das Fleisch bis auf die Haut weg. Wahrscheinlich aber wird er uur von

diesen Fischen verschluckt. Der Bau dieses Thieres ist so abweichend, daß man kaum weiß, soll es zu Fischen, Lurchen oder Walen. Schwimmblase scheint zu fehlen. Sonst unter Würmern, und in der That kann man die Bauchlöcher als Geschlechtslöcher ansprechen, wie sie bei Blutegeln und vielen Würmern sind, die sogenannten Kiemenblasen würden dann zu Geschlechtsblasen werden. Die Jungen kriechen aus der Mutter Leib. Abart an Guinea.

2. Gattung. *Lampetra*, *Petromyzon*, Pricke; Leib walzig, aalförmig, nackt, schleimig, Kopf gleichdicke, Saugmaul vorn, rund, Zähne im Kreis gestellt, nur Schfl. und 2 Kfin (keine Br., V., und Aflosse), ein Spritzloch zum Einathmen, jederseits 7 Kiemenlöcher am Hals zum Ausathmen, After weit hinten. Saugen sich sehr fest an Felsen, Leben zäh, fressen Würmer, Kerfe, junge Fische, auch todte Thiere. Zunge groß, hart, halbmondig (wie bei Lurchen). Unterscheiden sich nebst einigen, von andern Fischen vorzüglich durch das Einziehen des Wassers nicht durch den Mund, sondern durch ein Spritzloch. Ob aber dieses Spritzloch wirklich den Naslöchern entspreche, wie bei Walen, oder etwas besonderes ist, wie bei Rochen, *Callionymus*, Stör, ist noch nicht gehörig untersucht. Rückgrath eine knorpelige, ziemlich weiche Gerte, an der man doch die Gliederung in Wirbel deutlich erkennt, sind aber nur Wirbelförper ohne Bogen oder Stachelfortsätze; daher liegt das Rückenmark dahinter bloß. Die Kiemen sind mehr denen der Fische als Lungen ähnlich, bestehen aus faserigen Gefäßen. Kiemenhöhle durch Scheidewand getrennt, die oben durchlöchert ist. Hirnschale knorpelig, Herz groß, Eierstock einfach, in eine Menge Läppchen theilt. Viele Kiemenlöcher verschrumpfen, scheinen unbrauchbar zu werden, so daß endlich die mindere Zahl herauskommt, welche sich bei *Myxine* findet.

1. Art. *L. branchialis*; 6" l., Leib geringelt von Runzeln, Augen kaum findbar, Oberlippe länger, 2lappig, Maul zahnlos, innwendig zellig (was heißt das)? Hintere Kfl. sehr niedrig, lang, liniensförmig. In kleinen, schlammigen Bächen, saugt sich gern an Kiemen anderer Fische an, Querder, wird meist als Köder gebraucht.

2. Art. *L. planeri*; 5" l., Lippen dick, warzig, Zähne, unten 7 in einer Reihe, oben 2 große. In Bächen Thüringens. Ist wohl eine Abart der folgenden.

3. Art. *L. flaviatilis*, Neunaug; 1' l., voll querer Wellenstriche, nur ein Kreis kleiner Zähne, dahinter größere, unten 7 verwachsene, oben 2 entfernte, hintere Kfl. winklig, Augen klein, goldig, vorn eine Spur von Seitenlinie, oben grünlich, seitlich gelb, unten weiß. Fast in allen Seen und Flüssen von Europa, Japan, Südamerika, zahlreich in Deutschland. Steigt im März und April die Flüsse hinauf, um am Ufer zwischen Steinen zu laichen; Herbsts geht er wieder in Seen zurück. Aus England soll jährlich eine $\frac{1}{2}$ Million nach Holland zum Kasbiaufang geschickt worden sein. Wird gebraten und mit Essig und Gewürz eingemacht in Fässeln versandt. In Deutschland sind die Bremer und Lüneburger Pricken, welche in der Luhe gefangen werden, geschätzt. Im Sommer räudig, werden daher im Winter gefangen in Nezen, Reußen, mit der Hand, um die man ein Tuch wickelt. Saugt sich auch an Reifig an, das man durch Büchsen steckt.

4. Art. *L. marina*; Lamprete; größer, 2' l., Leib grünlich, gelb und weiß gemarmelt, Mund mehr unten, und länglichrund, mit Fransen, mehre, 12 — 20 Längsreihen von knorpeligen Zähnen, hintere Kfl. von Schfl. entfernt. Leib knorpelig, Kopf voll Schleimlöcher, hinten im Maul 2 Lappen voll spitziger Zähne, Augen seitlich, klein, gelb, dazwischen das Sprizloch als Nasloch?

2 Kfln und Schf., After dem Anfang der Kfl. gegenüber, diese eingeschnitten, mit zarten, unzählbaren Stralen. Zieht in $\frac{1}{4}$ Stunde das Wasser 26mal ein und aus. Eier sehr klein, wie Mohnsamen. Wird an 3' l., armsdick, 6 Pf. schwer, hält sich durch Saugen an Steinen sehr fest, daß man 12pfündige mit ihr aufheben kann. Fleisch lecker, theuer, schwer verdaulich. In allen Meeren um Europa, Japan, SA. Vorzüglich in Nordsee, steigt (aber nur zu 3 — 4) hoch in Flüsse herauf, z. B. Rhein bis Straßburg, Elbe bis in Havel. — Vorstehenden 2 Gattungen ist ihr Platz schwer anzuweisen. Vielleicht zu Valen.

b. Folgende mit langer Schnauze, einem Kiemenspalt und Deckel. Gehören wohl nicht zu Vorigen.

3. Gattung. Syngnathus, Stuhrk; knorpelig, Halbflosser, Leib lang, geißelförmig, von Schienen gegliedert, Kopf in Schnabel verlängert, kleines Maul am End, zahnelos, After fast in Mitte, Kr., keine Kfl., keine Bauchfln, Kdeckel groß, verschließen das Loch, dagegen 2 röhrlige Athemlöcher auf Nacken, Kiemenhaut mit 2 Str. Die Eier entwickeln sich auf eine eigenthümliche Weise. Unterm Bauch in den Bauchdecken entsteht ein 2 $\frac{1}{2}$ " langer Spalt, in den sich die Eier, in Blase eingeschlossen, legen, und so entwickelt werden. Die Ruze ist übrigens sehr eng, unterm After, Eier wie Hanftorn. Diese Sache ist un- deutlich. Die Embryonen haben den Dotter wie bei allen eierlegenden Thieren. Meer, nur als Köder gebraucht.

a. Ohne Schwanzflosse.

1. Art. *S. hippocampus*, Seepferdchen; Leib dicker, siebenkantig, voll Borbeln, krümmt sich todt wie S (oder wie der Schachspringer), grau, schwarz gedüpfelt, 10" l., 1" d. 17 Br., 4 U., 20 Kr., auf Kopf 5 Borbeln, welche in Bärtel enden, Schwimmblase unterm Magen, Kiemen- deckel groß, Bauchscharfe gezähnel, Schwanz 4kant

tig, ohne Flosse, hat 35 Schienen, Leib 13, Kiemen abweichend, auf dem äußern Rand der knorpeligen Kiemenbögen eine Doppelreihe von gefäßreichen Blasen, ungefähr so wie bei Diodon. In Menge in Nordsee, Sund, Mittelmeer, Malwinen, Jamaika, frisst Gwürm, wird nicht gegessen. *S. biaculeatus*, tetragonus; 1' l., Leib 4kantig, über Augen 2 Dornen. Ostindien. *S. taeniolatus*; R. Holl.

2. Art. *S. ophidion*, Meerschlangel; 1' l., Leib walzig, völlig geiselförmig, Schnauze kurz, auch ohne Brst. 34 Str. in Krst., grünlich, 4 blaue Längsstriche, nicht dicker als Gansfeder. Nord- und Ostsee.

b. Mit Schwanzflosse.

3. Art. *S. acus*, Stuhrr, Radelfisch; 2—3' l., Leib geiselförmig, 7kantig, Schwanz 6kantig, braune und gelbe Streifen, schön. 14 Brst., 6 A., 10 Sch., 36 Kr., auf Rumpf 20 Schienen, Schwanz 43. Bei W. reißt die Haut hinterm After auf in langen Spalt, aus den die Eier kommen. Darm kurz, ohne Krümmung, 2 Kogensäcke, enthalten nur ein Schock Eier wie Hirsenkorn, eine Blase am Rücken wie Schwimmblase, enthält aber Wasser, was? Nord- und Ostsee, noch kein Männchen gefunden.

4. Art. *S. typhle*, Trummeter; 1' l., Leib geiselförmig, 6kantig, gestreift von 18 Schienen, Schwanz 4kantig, von 36 Schienen, schwarz und gelb gemarmelt. 2 Krst., 12 Br., 5 A., 10 Sch., 18 Kr., Nasl. doppelt. Nord- und Ostsee, Mittelmeer, Cagnola. *S. pelagicus*; spannelang, am Vorgebirg d. g. H., hat die Eier in 2 Reihen von dünner Haut bedeckt unterm Schwanz, hinter der Schwanzfl. ein Spalt, Korallensauger.

4. Gattung. *Pegasus*; knorpelig, Bauchflosser, Leib ungleichdick, niedergedrückt, gepanzert, gegliedert, Kopf verschmolzen, Oberk. länger, dünner Schnabel, darunter das kleine Maul, kleine Zähnen, Brustfl. sehr groß,

flügelförmig, Bauchfl. nur Fäden, hinten, After hinter Mitte, Kiemendeckel, nicht Rhaut.

1. Art. *P. draconis*; 4" l., Rumpf kubisch, nackt, unten von Schienen bedeckt, Schnauze, Schwanz kurz, dünn, 4kantig, beide wie eingesetzt, 8 Borbeln an Seiten, Augen vorliegend, Haut bläulich. 2 Naslöcher hinten, 10 Br., 1 D., 5 A., 8 Sch., 4 Kr., Kiemendeckel unten vor Brustfl., Deffnung weit, gebogen, wenig bedeckt, auch über den Brustfl. ein freier Stral, vielleicht als Scheinföder wie *Lophius*. Amboina, frisst Laich, Brut. Seedrache. *P. natans*; Leib von Schienen bedeckt, gelb, braun, nach hinten lange, 4seitige Pyramide, also Schwanz nicht abgesetzt, darauf 11 Schienen. Ostindien, keiner essbar. In Hinsicht der Schienen zu *Syngnathus*, in Hinsicht des Mauls aber als unter dem langen Oberkiefer zu Stören: *volitans*; oval, Schnauze schwertförmig, mit rückzähigen Seiten. Amboina.

2. Sippchaft. Morke.

Leib knorpelig, seitlich gedrückt, oder ziemlich kugelig, von nekartigen Schuppen, Stacheln, Panzer bedeckt, Kiemendeckel und Rhaut, Maul klein, ziemlich kurz mit nackten, zahnlosen Kiefern, oder mit einzelnen breiten Schneidzähnen, Kopf und Schwanz meist nur wie Zapfen oder Stiele, gewöhnlich schön gefärbt. Meer, fressen nur Gewürm, Schalthiere, Krebse &c. Meist bedeutend groß.

1. Gattung. *Cyclopterus*, *Naucrates*, Lump; knorpelig, Leib bauchig, Kopf unterschieden, statt Schuppen einzelne Nägel, Maul klein, feine Zähne, Kiemendeckel und Rhaut, Bauchfl. an Brust in Scheibe verwachsen (wie bei *Gobius*), After hinten. Nach meinen Untersuchungen hat er keine Schwimmblase, nicht einen Blinddarm, sondern viele Darmanhänge, eine wahre Milz, Harnblase,

Rogencier in Menge, halb so groß als Erbsen, Niechhaut nicht kammförmig wie bei Rochen, sondern sternförmig.

I. Art. *C. lumpus*; $1\frac{1}{2}$ l., $\frac{1}{2}$ d., am Leib 7 entfernte Reihen horniger Nägel oder Vorkeln, 2 Rückenfl., Kopf stumpf, oben schwarzgrau, unten gelblich. 6 Kstr., 21 Br., 6 B., 10 A., 12 Sch., 5 — 8 R., 10 Kr., Schfl. rund, Haut übrigens voll raucher Vorkeln, Naslbcher doppelt, keine Lippenknochen, Menge kleiner Zähne, auch auf 4 Schlundknochen, Zunge glatt, knorpelig, beweglich, Riemloch seitlich. Mittels der muschelförmigen Scheibe der Bauchfln kann sich der Fisch an Steine zc. befestigen, wie durch Ansaugen oder wie nasses Leder klebt. Man hat Müh, ihn abzureißen. Enthält 207700 Eier und mehr, Darm 11 l., 6 Anhänge, die sich bis 40 verzweigen, Solche Darmlänge ist bei Fischen ungewöhnlich, wie Säugthiere. Lebt von Raub, schwimmt aber langsam, wird im Schlund von Lernäen geplagt. Seehas, Lump, Kließ, Schnottolff. Nord- und Ostsee, wird auch 2 l., Fleisch schlecht, wird von Isländern gegessen, laurt gewöhnlich wie Seeteufel hinter Steinen zc., laicht im März: spinosus; anßer der engen, mondigen Riemenspalte noch ein rundes Loch zwischen Br. und Bfl., After mitten. Grönland: gelatinosus; Kamtschatka, Napf der Bfln so groß, daß er doppelt genommen werden kann (wie *Lepadogaster*).

b. *Liparis*; langlegelförmig, nackt, schleimig, Bfln als Napf, Brfln sehr breit, laufen bis unter Hals vor dem Napf zusammen, Maul zahlos, warzig, Kferand voll Gruben, Kreuz- und Afterfl. lang, 7 Kstr.

I. Art *C. liparis*, *Gobius*, *Gobioides smyrnensis*; Rücken braun, Seiten gelb, Bauch weiß, braune Striemen und Dupfen, 6 l. 33 Br., 6 B. (in der ganzen Scheibe 12), 29 A., 12 Sch., 35 Kr., Nasl. doppelt, um Oberlippe viel Schleimlöcher, auch um Unterk. und Leib. Nährt sich Go-

bius. Nordsee, in Menge an Holland. Leicht im Horning, Eierwie Erbse, frist Schalthiere, nicht essbar, Darm nicht länger als Leib, 48 Anhänge, Harnblase, 64 Wirbel; es wäre möglich, das diese letzten Eigenschaften dem *C. gelatinosus* angehörten.

c. *Lepadogaster*; knorpelig, Brstl. und Bauchfl. je in 2 Paar getheilt, alle durch Haut zusammenhangend, Bfl. bilden einen Napf, am Hals, meist nur 1 Rfl.

1. Art. *L. rostratus*; 4'' l., länglich, nackt, braun, Zähne klein. An Engelland: *Cyclopterus nudus*: dentex; 1½'' l., Zähne größer, 3 Kiemen, eine am Deckel. S.A.: *minutus*; 2 Rfl. Westmeer: *testar*.

d. *Gobiesox*, *Lepadogaster testar*; Brstl. und Bauchfl. auch doppelt, in hintersten Bfln 12 Str., Leib länglich, braun, Kopf dicker. Sei in Flüssen von Amerika.

2. Gattung. *Balistes*, Hauske, Grinsert, Hornfisch; Brustflosser (fast Halbflosser), Leib kann sich aufblähen, meist rauch, von schuppenartigen, harten Schalen feldersartig bedeckt, von Seiten flachgedrückt, breitelliptisch, Rücken und Bauch stark gebogen, so daß Kopf und Schwanz nur wie Tragzapfen, Kiemenöffnung strichförmig, kein Kiemendeckel, aber Rhaut, mit zwei Stralen, einzelne meist breite Zähne. Maul sehr klein, zwei Rückenfl., erste nur ein bewegliches Horn, Kopf so mit Leib verfloßen, daß die Augen fast unter der Rückenfl. stehen, After ziemlich in Mitte, mehr hinten, Bauchfl. meist nur ein Stachel, oft unter der Haut, oder fehlt gar, sonst an Brust, Brustflosser. Verwachsen in eine sind die Brstln bey *B. vetula*, *ciliaris* und ans Brustbein befestiget, sind 2 Stacheln bei *B. biaculeatus*. Meist 8 äußere, starke Zähne, oben und unten, vorn 2 längere, wie Schneidzähne, einigermassen wie in *Sparus*, beißen auch starke Schalen durch, fressen Krebse, Muscheln. Haben große Luftblase.

Fleisch soll wie von Labrus und Scarus schädlich sein zwischen December und April, weil sie viele Korallenpolypen fressen. Gewöhnlich schön gefärbt, gestreift wie Spari und Chaetodontes. Leben nur im heißen Erdgürtel, eine Art ausgenommen im Ntlmr, schwimmen truppweis. Rückenstachel liegt in Furche, aufrechtbar, gefährlich.

a. Mehr als ein Stral in B. und Rfl.

1. Art. B. vetula; gegen 3' l., breit, dünn, Haut in Nauten wie Schuppen getheilt, nur eine Bauchfl. vorm After, 3 Rstacheln, Schfl. großer Halbmond, oben 14, unten 12 Schneidzähne, Lippen blau, im Gesicht 2, und 3, und 8 blaue Streifen, Rücken braungelb mit blaugrünen Streifen, Seiten gelb, Bauch grau, auf Schwanz blaue Bänder. 2 Rstr., 18 Br., 12 B., 28 A., 14 Sch., 3 R., 29 Kr., vor der Bauchfl. 3 Stachelreihen, keine Seitenlinie, an meisten Flossen blau. Darm 2 Krümm., Luftblase, Hogen und Milch unbekannt. Soll, indem er sich aufbläht, Luft unter die Haut bringen, dadurch aufsteigen, und sie beim Niedersinken mit Gezisch fahren lassen (wie Zeus, Trigla, Cobitis). Wir möchten wissen, woher das Thier die Luft so augenblicklich nimmt, wenn es aufsteigen will. In der Tiefe findet es sie doch nicht. Zerzert es denn das Wasser? In beiden Indien, grunzt beim Fangen, daher und wegen den Zahnlücken altes Weib, frisst Schalthiere, schmeckt schlecht, wird bedeutend groß: biaculeatus.

b. Ein Str. in Rfl., mehre in Bfl.: chinensis.

c. Ein Str. in Bfl., mehre in Rfl.: tomentosus: maculatus; klein, gefleckt, Schfl. breit, beide Indien; B. niger; schwarz, größer als alle, an China. Schwarze Farbe bei Fischen die größte Seltenheit.

2. Art. B. aculeatus, Stachelschwanz; Leib dicker, am Schwanz 2—5 Stachelreihen, 3 Stacheln in Rfl.,

Haut in lange Vierecke getheilt, voll Borbeln, auf Kopf 8 blaue Binden, 1 rother Zügel, Leib braun, unten gelblich, 4 braune schiefe Reifen, 1' l. u. m. 15 Brstr., 23 A., 13 Sch., 25 Kr., Schwanz rund, oben 12, unten 10 Zähne, keine Seitenlinie, eine Längsfl. unterm Bauch mit 13 Str., außerdem ein starker gezählter Str., den man als die achte Bfl. halten kann. Dieser schöne Fisch an Ostindien, besonders im rothen Meer, frisst kleine Krebse etc., schmeckt und riecht übel: ringens.

3. Art. *B. capriscus*; grün und blau, schön gefärbt, 3 Stach., Schfl. rund, Ntlmr. Einziger an Europa.

4. Art. *B. monoceros*; Leib länger, gedrückt, dick spindelförmig, rauch, braun, R. oder Nackensfl. nur ein ungezählter Stachel (Horn), Schfl. länger, rund, gelb, 3 braune Querstreifen, 1' l. 15 Brstr., 5 A., 48 Kr., 12 Sch., Zähne breit, spizig, Naslöcher klein, einfach, Augen gelb, Bauch schneidend, Seitenlinie groß. Beide Indien, Afrika, essbar. Einhornfisch. Abarten sind *lucvis*, *niger*, *unicolor*: *hispidus*.

3. Gattung. *Ostracion*, Kurr, Beinfisch, Panzerfisch; Leib dick, vieleckig, alle Schuppen in eine harte, beinerne Schachtel verwachsen, geckig (wie Zellen), und jede besteht aus 6 Dreiecken, Kiemendeckel und Haut, Schwanz und Kopf wie Zapfen, Kopf ganz verfloßen, Mund sehr klein, Schneidzähne wenige, Augen fast im Rücken, Bfl. nur Stacheln, oder fehlen, Bauch; oder Halbflosser, Schfl. rund, After hinten. Kofferfisch. Auch diese Schachtelbedeckung findet man bei Gürteltieren etc. In warmen Meeren, fressen Leche.

a. Leib dreikantig, als 3seitige Doppelpyramide.

1. Art. *O. triquetra*; Leib dreikantig, fast doppelt dreiseitige Pyramide, nicht stachelig aber zappig (Schagrinsartig), Wabenzeichnungen braun, in jedem Sechseck wei-

her Stern, Flossen gelb, 1' l. In jedem Kiefer ein Duzend dicht stehende Zähne, breit wie Schneidzähne. 17 Brstr., 12 A., 14 Sch., 11 Kr., Naslöcher bei Augen, diese oben, Schwanz wie Kreiselstiel, seine Flosse rund, keine Bauchfln, Zunge knorpelig, Kdeckel länglich, einfach, zart, Riemöffnung seitlich, mondig, fast senkrecht, Seitenlinie breit, Kfl. gegenüber Afl., Schwimmblase ohne Ausführungskanal, darinn rother, milzähnlicher Gefäßkörper wie bei Gadus. Indien, frist Schalthiere, so wohlschmeckend, daß er alle andern Fische übertrifft, daher auch sehr theuer. Glattes Dreieck, Bügeleisen, Kurr: concatenatus; 10'' l., Feldergränzen verkettet, Antillen: tricornis; 2 Stirn, 1 Kreuzstachel. Indien.

2. Art. *O. bicaudalis*; dreiseitige Doppelpyramide, vorn Afler 2 Stacheln, die wohl die Stelle der Bauchfln vertreten, übrigens wie voriger, grau, voll schwarzer Duzpfen, Flossen gelb, 8'' l. 13 Brstralen, 9 A., 8 Sch., 10 Kr., im Oberk. 16, unten 12 Zähne, in beiden Indien. Ob nicht selbst der erste, dem die Bauchstacheln verloren gingen? Grunzt wie *Balistes vetula*: tricornis; nur Abart, wie folgende? *O. trigonus*; grunzt, 1' l., Indien: stellifer; 4'' l., 2 Stacheln auf Rücken, Augen und jeder Bauchseite, schwarze Sternzeichnungen. Am.

3. Art. *O. quadricornis*; 1' l., Leib dreikantig, am Afler 2 Stacheln (Bauchflossen), an Augen 2 (Rückenfl.), außerdem Kreuz- und Aflerfl., röthlich, braun, dunklere Zacken, Luftblase mit 2 Armen. Beide Indien, Guinea, nicht essbar. Seeguckguck.

b. Leib vierseitiger Pfeiler.

4. Art. *O. cornutus*; 8'' l., vierschrötig, auch vorn und hinten senkrecht abgestuht, Schwanz steckt im Leib wie Pfeifenstiel, davor ein Paar Stacheln (als Bauchfln), vor Augen auch 2, die der Rückenfl. zu entsprechen scheis-

nen, gelbbraun, meiste Flossen gelb, Brust, After und Kreuzfl., oben 10, unten 8 Zähne. Ostindien, Molukken, Fleisch lederig, Leber und Kopf sollen berauschen; Kofferfisch, *O. cubicus*; schön gefärbt, keine Stacheln, braune Aeugel, an Arabien, schmackhaft. Todtentruche, wird an Insel Frankreich in Teichen gehalten, so zahm, daß er der Stimme folgt; *O. nasus*; Nasenfortsatz überm Maul, Zeichnungen wie obblätterige Blumen, keine Stacheln. Nil: *turritus*, 1' l., auf Rücken ein Thurm mit Stachel, 4 Stacheln an jedem Bauchrand, 1 Stachel über jedem Aug. Rthmr, schlecht: *hexagonus*; 3" l., Stacheln zu 2, 4 Paar, und zu 4, Japan, für giftig gehalten.

b. *Monocentris*; Schuppen rautig zu Panzer an einander gestoßen, enden hinten in Stachel, vorn gewimpert, Kiefer zahlos, Kdeckel und Rhaut, 5 Rstr., Brustflosser, statt Bfln 2 Stacheln, Bauch kiel förmig, Skelet wahr scheinlich knöchern.

1. Art, *M. carinatus*, *Sciaena cataphracta*, *Gasterosteus japonicus*; Leib gedrückt, breit, Kopf groß, nackt, Oberk. länger, Kdeckel glatt, Kiemenöffnung weit, Afl. und Schfl. rund, in Rfl. 2 Stacheln. Japan, $\frac{1}{2}$ ' l. Wohin?

4. Gattung. *Gnathodon*, Kröppfer; Leib walzen- oder kugelförm., kann sich aufblähen, schuppenlos, meist stachelig, Maul sehr klein, Kieferknochen stehen nackt vor. Ich mag folgende 2 Fischgattungen betrachten und vergleichen, wo und wie ich will, so finde ich keinen Grund, sie zu trennen. Das Aufblähungsvermögen ist etwas so Eigenthümliches, daß sie schon deßhalb in eine Gattung vereiniget zu werden verdienen. *Lophius histrio* gehört vielleicht deßwegen auch hieher.

A. *Diodon*, Borr, Igelfisch, Stachelfisch, Schnottol; Leib fast kugelförmig, kann sich aufblähen, Haut hart, glatt, langstachelig, Stacheln beweglich, Kopf ganz

verflossen, aber Augen vorn, Mund klein, zahnlos, Kieferhälften verwachsen, stehen nackt, jedes wie ein Zahn vor, Kreuzflosse, keine Rücken- und Bauchfl., After hinten, Schwanz dünn, Naslöcher einfach. Das Aufblähungsvermögen ist eine eigenthümliche Erscheinung bei dieser und der folgenden Gattung. Die Luftblase ist in 2 getheilt nach der Länge wie Lungen, und hat sogar Zellen. Einigen sollen sogar die Kiemen fehlen, und statt ihrer unter dem Kiemenspalt Luftbläschen liegen. In vielen Hinsichten nähert sich diese und die folgende Gattung den Walen.

1. Art. *D. atinga*; 9' l., Leib fast walzig, dünnstachelig, wie Borsten, bläulich, voll schwarzer Dupfen, alle Flossen rund, gelb, 1' l., Stacheln so dicht und lang wie Zgel. 6 Kr., 21 Br., 17 U., 10 Sch., welche rund, 14 Kr., Str. zweigig, Naslöcher einfach, Skelet völlig knöchern, viele Magenanhänge, Darm viele Krümm. wie bei Säugthieren, Galle sei giftig, Kiemenspalt seitlich, eng. In Amerika und Vorgebirg d. g. H., frist Schalthiere, gefangen schwellt er sich an, und pfeift, Fleisch zart. Coelgo.

2. Art. *D. hystrix*; viel größer, 15' l., fast kugelförmig, 1 $\frac{1}{2}$ ' Umfang, voll Borstenstacheln und brauner Dupfen, sonst weiß. Amerika, Athyr, Japan, lebt wie voriger, Fleisch nicht besonders, aber Fang lustig. Er anbeißt, kreist er einigemal um den Angel, macht mehre Hüpfen, kostet dann den Köder, Meerkrebs, läßt ihn schnell fahren, und schlägt ihn mit dem Schwanz als mücht er ihn nicht. Sieht er nun, daß die Angelgerte sich nicht rührt, so schnellt er darauf, und verschlingt Angel und Köder. Fühlt er sich gehalten, so geräth er in solche Wuth, daß er sich wie Luftball aufbläht, alle Stacheln erhebt, und wie ein Puter sich gebärdet. Merkt er, daß ihm dieß alles nichts hilft, so versucht er List, wird schlaff wie abgezogener Handschuh, läßt die Stacheln sinken.

Zieht man ihn ans Land, so sträubt er sich wieder und macht solche Streiche, daß man ihn nicht eher anfassen kann, als bis er todt ist, wozu es nicht lang dauert. Guara, Camuri, Meertaube, Meerflasche. Wodurch bläht sich der Fisch auf? Man sagt freilich mit Luft, und er stoße sie wieder von sich, allein woher bekommt er denn die Luft? Kann er sich noch außer dem Wasser ausblähen?

3. Art. *D. orbicularis*; völlig kugelig, Stacheln kurz und dick, Aug in grader Linie zwischen Mund und Brustfl., weiß, 9' l. Jamaika, Vorgeb. d. g. H., Molucken. Bläht sich wie andere. Stachelkugel.

4. Art. *D. rivularis*; Schwimmblase vorn im Bauch, besteht aus zwei Hälften, die wie Lungen neben einander liegen, aber verwachsen sind, hat 2 Muskeln vom Rückgrath kommend, enthält zwei rothe Körper, scheint keinen Ausführungskanal zu haben, und steht nicht mit der Höhle in Verbindung, durch welche sich der Fisch ausbläht. Diese scheint auch, wie bei *Tetrodon oblongus* ein Kropf oder Beutel zu sein, in den sich die Speiseröhre erweitert, und der den ganzen Bauch bedeckt.

b. *Oithragoriscus*; Kieferhälften auch in einen Zahn verwachsen, nackt und zahnlos, Schwanz so breit als Rumpf, knorpelig. Klumpffisch.

1. Art. *D.*, *Tetrodon mola*, Mole; flacheiförmig, seitlich gedrückt, wie abgeschnittener Kopf, hinten breiter als vorn, Maul sehr klein (nur 1 1/2" weit bei einem von 4'), Schwanzfl. am abgeschnittenen Rumpf, After, und Reff. gegenüber, Bauch scharf, Haut nackt, rauh, grau, silberig, keine Seitenlinie, 8—10' l. und fast so breit, 100 Pf. schw. 13 Brstr., 16 U., 17 Kr., 4 Sch. Mtlm., wo er zu ungeheurer Größe anwächst zu 25—500 Pf., Auch am Vorgeb. d. g. H., bis Eismeer. Leuchtet bei Nacht, wahrscheinlich durch den Schleim, von dem er überzogen

ist, daher Mondfisch. Fleisch weiß wie Schuice, löst sich am Feuer in eine Art Gallert auf, schmeckt aber nach Del. Kopf und Maul klein, scheint nur Muscheln fressen zu können, 6 gezähnte Gaumentknochen, Augen oben, Naslöcher einfach, Kspalt mondig, eng, Deckel bloß häutig, keine besondere Kfl., sechseckige Zeichnungen. Darm voll Eingeweidwürmer, hat mehre Windungen wie bei Säugthieren, Harnleiter öffnen sich besonders hinterm After. Brunzt wie Schwein. Bläht er sich auch? fehlt ihm wirklich die Schwimmblase? Westmeer: Tamburo, Mola, Mühlstein, Sonnenfisch, schwimmender Kopf. Enthält den sonderbaren Wurm Schisturus: oblongus; $2\frac{1}{2}$ l. $1\frac{1}{4}$ br., sechseckige Zeichnungen. Westmeer: fasciatus; 3 l. 2 br. 1 D., rund, glatt, gestreift. Westmeer.

c. Ovum, Ovoides; nur Brfl., Leib sehr gedrückt, opal: fasciatus; $1\frac{1}{2}$ l., braun, After ganz hinten, sogar etwas oben gegen den Rücken. Indien.

B. Tetrodon, Kröpyfer, Stachelbauch, Schnuderer; jedes Kiefer erscheint als 2 gekerbte Zähne (wie Schildkrötenskiefer), Leib walzen- oder halbkugelförmig, ohne Bauchfln, Haut meist rauch, Schwanzfl. rund, Kopf ganz verfloffen, Maul sehr klein, nur Kreuzfl., können sich auch aufblähen, After weit hinten. Das Aufblähen des Bauchs, wodurch oft ein langer Fisch kugelförmig wird, geschieht durch einen Beutel, der zwischen dem Bauchfell und den Därmen liegt. Dieser Beutel stehe in Verbindung mit der Kiemenhöhle, so daß er sich dadurch aufblasen lasse. Wie und woher bekam aber der Fisch unterm Wasser die Luft? Haben außerdem noch eine wahre Luftblase. Fressen Schalthiere, welche sie mit den Kiefern leicht zerquetschen können. Haben Kiemendeckel und Rhaut, diese ohne Stralen. Die Bauchhaut selbst meist weich und sehr ausdehnbar,

voll feiner Stacheln, welche die Hand oder einen Raubfisch verletzen.

a. Leib rund, Oberk. länger.

1. Art. *T. oblongus*; Kiefer gleich, Schwimmblase vorn in Bauchhöhle, groß, quer eiförmig, vorn und hinten ausgeschweift. Von der hintern Ausschweifung geht eine sehnichte Schnur an die Wirbelsäule, und an ihr gehen die Blutgefäße hinein, welche die rothen, milzähnlichen Körper bilden, und von der Rückenarterie entspringen. Die rothen Körper sind klein, wie Traubenbeeren vertheilt, überziehen innwendig die ganze Hinterseite der Blase. Kein Ausführungskanal aus der Blase zur Speisröhre, überhaupt keiner, auch keine Blasenmuskeln, welche bei einigen Fischen vorkommen. Die Höhle, wodurch der Fisch sich aufbläht, ist ganz von der Schwimmblase verschieden, außer allem Zusammenhang mit ihr, und enthält auch keine Luft. Sie liegt unter dem Fisch, und reicht vom Unterkiefer bis After, von außen nur durch die Bauchdecken überzogen, von innen gegen die Därme von einer besondern Haut, die aber nicht gehörig beschrieben ist. Diese Haut ist aber in die Speisröhre mit weiter Mündung (über 1 Linie) geöffnet, steht nicht mit der Kiemenhöhle in Verbindung, wie man nach ältern, weniger genauen Beobachtungen behauptet. Sollen wir hierüber auch unsere Meinung sagen, so ist sie diese: Die Speisröhre sackt sich zu einem Kropf aus (wie beim Trappen), der als ungeheurer Beutel sich unter den Bauchdecken bis zum After ausdehnt. Will das Thier sich aufblähen, so schluckt es im Zorn, nicht Luft, denn es hat ja im Meer keine, sondern Wasser, und füllt damit den Beutel an. Diese Erklärung scheint uns die einzige ungezwungene und natürliche.

2. Art. *T. testudineus*; länglich, blau getropft, Oberk. länger, 2 gezähnte Gaumenznochen, Nickhaut, Naslöcher einfach, Kdeckel kurz, einplattig, 1' l. Indien.

b. Ebenso, Unterk. länger.

3. Art. *T. hispidus*, Seekröpper, Flascopsaro, Orbis; gestielte Halbkugel, voll kleiner Spitzen, Bauch ragt über das Maul vor, dieses oben, Stirn flach, grau, 4 braune Streifen, 1 — 1½' l. Die Luftblase soll zwei Lungen darstellen. Mtlmr, Nil, unschmackhaft, Flossen bekannt, wird ums Mtlmr aufgeblasen getrocknet, und als Wettershahn auf Thürme gesteckt. Versteinert bei Welsch-Bern, am Volka, 8' l. Ostindien. Meertaube, Schnottfisch.

4. Art. *T. honkenii*; getigert, Unterk. ragt vor, keine Kiemenhaut, eine Hautfalte verzieht die Stelle, Deckel eine kleine Platte, im Kiemenloch selbst verborgen, 3 lange Kiemen, jede aus 2 harigen Blättern wie bei Grätenfischen, Schwimmblase. Frankebar.

5. Art. *T. spengleri*; 9' l., voll Fädchen, Ostindien; ocellatus; 5' l., schwarzes, gelbgesäumtes, gebogenes Band auf Schulter, Schwanzäugel, schön. China und Japan, in Flussmündungen gemein, Nil, so giftig, daß ein Mensch in 2 Stunden nach dem Genuß todt ist. Manche waschen ihn, essen ihn bald mit bald ohne Schaden. Den Soldaten verboten, Geogde Opblaazerfisch. *T. rostratus*; 5' l., Kfr schnabelförm. verlängert. Koromandel.

c. Leib rund, Kiefer gleich.

6. Art. *T. lagocephalus*, Belch; 1' l., Bauch mit Kopf dickwalzig, voll dreiwurzelliger Stacheln in 2 Reihen, Rücken nackt, gelb, braune Querstreifen, Bauch weiß mit runden braunen Flecken, Schwanz hinter dem Hängbauch, wenn er sich bläht. 15 Brstr., 10 U., 10 Sch., 12 Kr. Im Nil bei Kairo, Ost- und Westindien, Jamaika, Senegal, lebt von Würmern. Fleisch sei giftig, Hasenkopf.

Oflens NB. III Bd. Ebsch. 2 Abth.

R

7. Art. *T. lineatus*; 10'' l., Bauch rauch, ragt über das Maul vor, schwarze Längsstriche, Stirn hoch. Milme, Nil, seine seine Spitzen nesseln die Hand: spengleri.

8. Art. *T. electricus*; 7'' l., Schnauze verlängert, schön, oben braun, Seiten gelb, unten grünlich, rothe, grüne, weiße Flecken, Flossen grün, Augen groß, roth. Gibt electriche Schläge. In Insel St. Johanna in Ostindien zwischen Madagaskar und der Kasseret. Es scheint, als wenn die electriche Fische alle lebhaft bunt gefärbt wären: *sceleratus*; längster, 12½' l., Kopf sehr dick. Uebergang zu *Lophius histrio*. Still Meer.

b. *Orbis plumieri*; 4'' l., ohne Stacheln und Bfin, braune Binden und Flecken, bläht sich ganz kugelig auf. Westindien gemein.

Diese Fische haben so viel übereinstimmiges nicht bloß mit *Mormyrus*, *Centriscus*, sondern auch mit *Chaetodon*, *Trigla*, *Cottus*, *Scorpaena*, daß ich sehr versucht war, sie in die vorige Ordnung zu setzen: überdieß sind sie ja im Grund keine Knorpel, sondern Knochenfische.

3. Sippschaft. Schirke.

Leib lang, spindelförmig, nackt, oder von Nägelreihen besetzt, lange, spitzige Schnauze, darunter das Maul, Kiemendeckel, laichen. Meist sehr groß, Meer, aus dem sie in Flüsse gehen.

1. Gattung. *Sturio*, *Acipenser*, *Sullus*, *Hyaena*, Stör; Leib spindelförmig, mit einzelnen Reihen Hornnägeln, Oberk. kegelförmig verlängert, Maul darunter, keine Zähne, Kiemenloch an Seiten, Bauchflosser, Kreuzflosse, keine Afl., vorn Bärtel, Schwanzfl. mondig, läuft am abgebeugten Schwanz fort (wie bei Haien), After weit hinten, Kiemendeckel, Kiemenöffnung weit, halbkreisförmig (nicht linear). In Meer und Fluß. Zwischen Schädel und Kdeckel jederseits ein Sprizloch, was man fälschlich fürs Ohr gehalten

hat. Dergleichen Vervielfältigung der Athemlöcher kommt in dieser Ordnung öfters vor. Uebrigens sind 4 Kiemenbögen da, und eine mit dem Deckel verwachsene Kieme, auch zwei Leistenpalten, wie bei Haien und Rochen, mit dem Unterschied, daß sie sich in die Kloake öffnen, und von da das Seewasser in Bauch? lassen.

a. Mit Lippenscharte.

I. Art. *St. acipenser*, gem. Stör; Leib 5seitig von 5 Nägelreihen, Haut zappigrauch, graublau, 4 Bärtel mitten an Schnauze, 8' l., 100 — 200 Pf. Schw. Maul röhrlig, rückziehbar. 30 Brstr., 25 B., 24 A., 24 Sch., 38 Kr., Nägel mit spitzigem Haken, knochig, auf Kopf 8 solche Hornnägeln im Halbmond, unterm Rüssel vorm Maul 4 Bärtel, statt Zähne nur Knorpel, können daher nur kleine Fische angreifen, Zunge dick, wühlen mit dem Rüssel im Sand nach Würmern, Muscheln etc., Naslöcher einfach, bei Augen, Nieshaut vielblättrig, Kiemen wie bei Knoschenfischen, Deckel aus einer straligen Platte. Darm 4 Krümm., im Mastdarm eine Schraubensalte, Schwimmblase kurz, Eier zahllos, nicht größer als Hanfkorn, laichen. Sind überhaupt friedseelige Thiere, ungeachtet ihrer Größe. Nord- und Ostsee, Mittel-, Schwarz-, Roth-, kaspisches und Weltmeer, aus dem er aber im Frühjahr häufig in Flüsse kommt, um zu laichen, Donau, Rhein, Elbe, Oder, Nil, Wolga, Baikalsee. Im Meer nährt er sich von Häringen, Makrelen, Saden, in Flüssen aber vorzüglich vom Lachs, mit dem er zieht. Wird häufig bei Pillau gefangen, eingemacht und ausgeführt, besonders nach Engelland. Im Netz bleibt er aus natürlicher Trägheit so ruhig, daß man ihm ein Seil durch Kiemenloch und Maul ziehen, und ihn so ans Schiff gebunden fortführen kann; doch ist er im Stand, einem das Bein entzwei zu schlagen. Im Winter unterm Eis fängt man am

meisten mit Haken an langen Stangen, sind dann am leichtesten zu versenden, daher die Kosacken im südlichen Rußland die im Sommer zufällig gefangenen wieder ins Wasser werfen. Der Fang geschieht gemeinschaftlich nach Gesetzen, so daß 8 Tage lang das ganze Land am schwarzen Meer damit beschäftigt ist. Ein gleiches Fangen wird im Frühjahr veranstaltet, wann diese Fische in die Flüsse steigen. Dann werden sie zerschnitten und eingesalzen. In Frankreich fängt man sie bei Bordeaux im Hornung, in Amerika im Sommer. Man hat im Rhein und in der Elbe schon von 18' gefangen, und in der Oder bei Breslau von 200 Pf., im Ob aber in Sibirien soll es geben, wo der Rogen allein 80 Pf., der Milch 50 Pf. wiegt; in Italien fieng man 1750 einen von 550 Pf., an Norwegen von 1000 Pf., wo der bloße Kopf eine Tonne Del gab. Fleisch fett, vest, schmackhaft, wird in Flüssen besser, man vergleicht es mit Kalbfleisch. Die Römer brachten ihn bekränzt und mit Musik auf die Tafel. In Rußland macht man aus Rogen Kaviar, dreierlei, gesalzenen, auf einen Eimer Rogen eine Hand voll Salz in Wärme, nachher in Sonnen; gedrückten, 3 Tage in Salzlauge, dann auf Baumrinden gestrichen, getrocknet, in Sonnen; Kaviar in Stücken, ein Mittelding. Wird besonders in Astrakan jährlich an 100 Tonnen gemacht und nach Konstantinopel, Italien etc. versührt. In Italien geschnitten, gesalzen und geräuchert heißt Spinachia oder Chinalia. St. Schypa im kaspischen Meer. Abart.

b. Ohne Lippenscharte.

2. Art. St. huso, Hausen, großer Stör, Beluga; lang, schlank, 5 Nadelreihen, Haut dazwischen glatt, Kopf vierschrötig, Schnauze kürzer, stumpfer, 4 sehr lange Bärtel ganz vorn, Maul sehr weit, zahnlos, Kdeckel sehr kurz, deckt das große Loch nicht, 8 — 24' l., 1000 Pf. schw.

Schwarzmeer, kaspisches, aus diesen in Flüsse, Donau bis Ofen, Presburg, selbst Wien, Wolga, Jaik, auch an Amerifa, aus Mittelmeer in Po (Colpese, Ichthyocolla), laicht im April, in viel größern Truppen als der gemeine Stör. Sehr gefräßig, Fische, Robben, Enten. Wird selbst größer als gem. Stör, es gibt von 1200, ja von 2800 Pf. Macht einen großen Handelsartikel aus in Bezug auf Kaviar und Hausenblase, auch Fleisch; an Donau, Wolga und Jaik, wo er mit vieler Geschicklichkeit und auch in großen Gemeinschaften gefangen wird. Der schwarze Roggen wiegt an ein Drittel des Ganzen. Fischleim oder Hausenblase, Ichthyocolla ist die Schwimmblase, welche man nach der Länge schneidet, ihr die äußere Haut abzieht, in Lappen wickelt, zwischen den Händen weicht wälzt, Täfelchen formt, durchbohrt und aufhängt. Manchmal trocknet man sie auch unzerschnitten: mit Kandelsucker geschmolzen wirds Mundleim, dazu Brantwein wirds Glasfitt. Selbst die Haut wird benutzt, die alte wie Thierfett, die jüngere in der Tartarei als Fenster. Belugenstein ist eigroß, aus den Nieren, etwa Harnstein?: lichtensteinii; Nordsee.

3. Art. St. ruthenus, Attilus, Adelus, Ladana, Sterlet; drei Nagelreihen, 3' l., 35 Pf. schw. Nagel kleiner, mit Kiel, 14 auf Rücken, 59 Seiten, 4 kleine Bärtel, schön gefärbt, unten weiß mit rosen, oben schwarz, Nagel gelb, Schnauze viel länger. In Menge im kaspischen Meer, in Wolga, Jaik, selten in Ostsee bei Pillau. Man hat ihn mit Glück in Seen von Schweden und Preussen verseht. Kleinster Stör, theuer, Fleisch und Kaviar beste, aber nur für den petersburger Hof, laicht im Juny in Flüssen, kehrt im August wieder ins kaspische Meer zurück: stellatus; 5' l., Roth, Schwarz, und kaspisches Meer mit ihren Flüssen, Donau, 300000 Eier.

2. Gattung. Spatularia, Polyodon; Leib länglich, nackt, knorpelig, Bauchfloffer, nur ein Kiemenloch jederseits, unten, Kdeckel ohne Haut, Oberk. verlängert sich in mit Haut gesäumtes Schwert, Zähne in Kiefeln und Gaumen. Sonst bei Squalus.

1. Art. Sp. folium; Schwert oder Schnauze fast so lang als Leib, Flughaut voll Adern. Maul rund, oben 2 Reihen starker Hakenzähne, unten nur eine, auch auf zwei kleinen Gaumenknorpeln und den 2 ersten Kiemen. Naslöcher doppelt, nah vor Augen, Kdeckel groß, 5 Kiemen mit Gefäßfransen, Brsn klein, 1 Kfl. sichelförmig, Afl. groß, Schfl. getheilt, Seitenlinie, Luftblase einfach. Man kennt nur sehr junge von 1'. Häufig im Mississippi.

3. Gattung. Xiphias, Zisius, Schwertfisch; Leib spindelförmig, nackt, Knochen, nicht Knorpel, Oberk. wie Schwert verlängert (söhlig), After weit hinter Mitte. Erinnet zwar durch Form und Größe an Störe und Haien, ist aber nicht reißend, bedient sich seiner Stärke nur zur Vertheidigung, und frisst Meerkräuter; das Schwert beträgt $\frac{2}{3}$ der ganzen Länge. — Ohne Bauchsn.

1. Art. X. gladius; 4' l., Schwert noch 2', söhlig; flach, oben 3, unten 1 Furche, Nacken-, Rücken- und Kreuzflosse vereinigt, jene längste, Schfl. halbmondförmig, so Afl., Seitenkiele am Schwanz, Kopf blau, Rücken violett, unten weiß, 50 — 100 Pf. schw. 7 Kstr., 17 Br., 18 A., 26 Sch., 42/3 R., Unterk. auch sehr zugespitzt, Schwert besteht aus 4 Knochenlagen (wohl Oberkieferknochen mit Zwischenkiefer) von Haut überzogen, oben 3 Längsfurchen, unten nur eine, Maulränder von einer Menge kleiner harter Knoten als Zähne besetzt, Zunge frei, stark, Naslöcher einfach, bei Augen, diese vorspringend, weiß, Kiemen und Kdeckel wie bei den Knochenfischen, Seitenlinie aus

schwarzen Dupfen, Haut zart, darunter Fettlage. Westmr., Nordsee, Mittelmr., Ostsee nicht häufig, meist in warmen Meeren, in Tiefe. Im Frühjahr an Sicilien nur kleine von 4' l., im July aber an Calabrien wohl 20' l., und 5 Ctr schwer. Einer aus der Ostsee war 11' l., ohne Schwert, welches 3', Umfang $3\frac{1}{2}'$, Augen wie Hühnerer, Schwanzfl. 2' br., schwimmen schnell, meist paarweis, laichen, werfen keine Junge, werden mit Harpunen gefangen, fressen Meerpflanzen und Fische. In der Regel großer Fische Fleisch schlecht, dieses macht aber eine Ausnahme; fett, schmackhaft, die eingesalzenen Flossen werden als beliebtes Gericht verkauft unter dem Namen Callo. Darm lang, 7 Krümm., enthält ein Spiralband, Schwimmblase groß. Von der Speiseröhre führen zwei Kanäle in den Darm!! Daß er Rachen durchbohrt ist kaum möglich, wird von Meerbremsen (Cymothoa), die sich an seine Brustflossen setzen, so geplagt, daß er deshalb? ausm Wasser schnelle, und bisweilen in Rachen niederfalle. Kaiserfisch.

4. Gattung. ? Zisius; mit Bfln. X. velifer, Scomber gladius, Laier, Ole; 4' l., Schwert am End rund, Brst. aus 2 Knochen, getheilt, Rücken- und Nackenfl. vereinigt, halbkreisförmig, sehr hoch, Kreuz-, After- und Steißflosse, Unterk. auch schwertförmig, aber nur $\frac{1}{4}$ Länge. Bis 9' l. Kleine Zähne seien in Menge in Kiefern und Gaumen, Zunge glatt, kurz, knorpelig, Adeckel rund, Rhaut 7 Stralen, Deffnung weit. 15 Brstr., 2 B., 9 A., 5 St., 20 Sch., 45 R., 7 Kr., Naslöcher doppelt, Augen silberig, auf Leib harte Schuppen, berühren sich nicht, unter der Haut, große Rückenflosse hellblau mit rothbraunen Flecken, Schfl. steif, gespalten, mit Seitenkiel am Schwanz. In beiden Indien, Antillen, Brasilien, Madagaskar. Einer von 9' wiegt 200 Pf., Umfang $2\frac{1}{2}'$, schwimmt meist oben, so daß seine Rückenfl. aus dem Wasser steht, daher

Seegler, dieses hält man für ein Zeichen eines Gewitters, verschluckt Fische von 1' ganz. 4' ist er eßbar, dann aber wegen Fett unverdaulich, Schwertmakrele: *imperator*; Fln kurz, Rücken rauch, keine Schwanzfiele. Atlmr.

4. Sippchaft. Kroschel.

Große Knorpelfische, kein Kiemendeckel, Hals- oder Bauchflosser, Haut nackt, zappig, oder mit Nägeln, Männchen haben nebenm After Fußstummeln, Begattung innig, werfen Junge, Kiemenbögen wie Rippen gestellt, dazwischen mehre Löcher, entweder entfernt oder sich nach. Meer, gewaltige Ungeheuer.

I. Gattung. *Lophius*, Flapp; Leib mißkaltig, Rumpf dick, kolbig, niedergedrückt, nackt, Schwanz eingesezt (wie Rochen), Brustflossen mit Ellenbogen weit hinten, Bauchfln am Hals, Halsflosser, After hinten, kein Kiemendeckel, aber Rhaut sehr weit wie Sack. Bewahren das rinn gefangene Fische auf wie Säugthiere in Backentaschen.

I. Art. L., *Batrachus piscatorius*, Seeteufel; Kopf mit Rumpf ungeheuer dick, fast würfelig, Maul vorn, so weit als Leib breit, Unterk. etwas länger, Schwanz als Stiel, vorn rund, Augen oben, viele Wärtel unterm Bauch, 2 — 4' l., oben braun, unten weiß, Leib schlüpferig. Kiemenhaut mit 6 Str., 24 Br., 5 B., 13 A., 8 Sch., 11 Kr., 3 Stacheln aufm Rücken als Kfl., Unterk. mit 2 Reihen langer, spiziger, rückgebogener Zähne, hintere größer, beweglich, oben 3 Reihen, Maul immer offen, gibt ein scheußliches Ansehen, daher Seeteufel, auch Zähne am Gaumen, Zunge und Schlund, hier 2 gezähnte Knochen, 2 Gruben innwendig in Oberlippe wie *Chimaera*, die ein nige für Naslöcher halten, andere dagegen 2 sehr kleine Löcher hinter n Augen (wie Rochen), die aber offenbar die Sprizlöcher sind. Inneres Gehörorgan mehr wie bei Knoschenfischen, nur in Hautsack, Niechorgan eigenthümlich,

Riechhaut wie Nelch, gestielt. Vor Augen zwei hornige Fäden 2' lang, dienen zum Angeln, 3 Kiemen, Lächer mondig, eng, unter der Brustflosse, Kiemenhaut sehr groß, wie Sack, Bauchfln unter den Brustfln, kurz, steif, wie Hand gestaltet, Seitenlinie undeutlich, Därme lang, machen mehre Krümm., 2 Anhänge, Harnblase groß. Man hat ihn auch noch sonderbar zugestugt, und als Gespenst sehen lassen. Nordsee, Nord-, West-, Mittelmeer. Es gibt von 6', und so dick als ein Mensch. Weil er schlecht schwimmt, fängt er die Beute durch Lauren hinter Meerssträuchern, Sandhügeln, läßt seine Fäden spielen, die andere Fische haschen wollen, aber von dem immer offenen Rachen ghascht werden, leben einzel, werden selten gefangen, nicht gegessen. Froschfisch, Seewolf, Ulk, Bredflab, Tad, Raß, Monk, Bauder, Baldreit?, Zatt. L. viviparus, setiger; dicker Kopf voll Dornen, 5 Kstr., an China. Junge mit Dottersack wie Haien: stellatus; 3" l., eb., macht den Uebergang zu den breiten Rochen.

2. Art. L. vespertilio; Leib gedrückt, flach, dreieckig, Schwanz eingeseht, Kopf klein, Gesicht in Schnauze verlängert, Maul darunter, eng, Rücken voll Borbeln wie Näpfe, röthlich, Flossen gelb, eine Reihe kleiner Zähne, 1½' l. Bauchflossen wie Füße, Brustfln wie Arme, überm Maul die 2 Naslöcher und über diesen ein horniges, kolbiges Bärtel als Köder oder Angel. 5 Kstr., 10 Br., 5 B., 6 A., 11 Sch., 9 R. Bauchflossen stehen weit vorn unterm Hals oder Bauch wie Vorderfüße, Brustflossen weiter hinten und auswärts wie Hinterfüße eines Froschs; diese haben ein völliges Ellenbogengelenk. Südamerika, gefräßig, lauert auch, mager. Es soll geben von 100 — 3000 Pf.! Seefledermaus, Einhornteufel, nähert sich den Rochen: hispidus; Koromandel, 3½" l., 2½ br.

b. Zatt; Leib seitlich gedrückt, voll Bärtel, halbkugelförm.

1. Art. I. histrio, Seekröte; Leib seitlich gedrückt, halbkugelförmig (fast wie Tetrodon), kann sich auch blähen, rauch, voll Bärtel, Schwanz kurz, nicht abgesetzt, kleines Maul unten am Bauch, über Augen 2 lange, steife Fortsätze, auf Oberlippe eine zweilappige Borste, kleine Zähne wie Raspel, Unterk. länger, wie Deckel, gelb, mit braunen Striemen und Dupfen, 10" l., halb so dick. 2 Kstr., 11 Br., 5 B., 3 A., 10 Sch., 12 R., Zunge ein Knorpel. Das knorpelige Bärtel auf Oberlippe trägt 2 fleischige, viel dickere Kolken als Scheinköder, hinter ihm ein dicker Fleischfortsatz, der sich am End zerfasert, hinter diesem ein noch viel dickerer, kegelförmiger, der sich auch zerfasert, gleichsam der Hals, der hinterm Kopf vorgeht wie der Schweif der Säugthiere hinterm After. Bauchfinn hangen so zu sagen an Unterlippe, wie verkümmerte Händchen eines Faschingsriesen; dagegen sind die Brfin fast der Mitte des Bauchs eingesetzt, wie Maulwurfstaschen, gleicht das Her einem vermummten Vierfüßer, welcher Schein aber durch die großen, und großstraligen Steuerfin, A., Sch. und Kstr. verschwindet, keine Seitenlinie. Es gibt auch mit großen weißen Flecken. 4 Kiemen, oder wenigst 4 Kspalten in dem einfachen Kiemenloch, Darm 3 Krümm., Schwimmblase rund, enthielt weißen Saft, keine Harnblase, Kiemenloch klein, unter den Brustfinn (also den hinteren), von Haut bedeckt, in Rhaut 2 Str. Brasilien und China, raubt Fische lauernd unter Gesträuch, hinter Steinen. Gehört meines Erachtens nicht zu Lophius, macht eine eigene Gattung, die sich Tetrodon nähert.

2. Gattung. Raja, der Rochen; knorpelig, Leib ganz breit gedrückt, nackt, oder mit einzelnen Nägeln besetzt, Schwanz nur wie Stiel eingesetzt, Bauchflosser, 5 Paar Kiemen spalten (auch 4 und 6) am Hals, ohne Haut und

Deckel, Maul quer und Naslöcher unter der Schnauze, darüber die Augen, und hinter jedem ein Sprizloch.

Der Rochen ist einer der sonderbarsten Fische. Man kann sagen, die Breite seines Leibes komme her von ungeheuer großen, längs den Seiten bis nach hinten reichenden fleischigen Brustflossen, welche sich nur am Rand in gestralte Flossen auflösen; jedoch laufen die Stralen schon durch das Fleisch. Bauchflossen am After sehr klein, außerdem daneben bei den M. ein Paar häutige Anhänge, welche mehre Knorpelknochen enthalten, die den hintern Gliedern entsprechen. Keine Rückenflosse, oder vielmehr die Rücken- und Kreuzfl. sitzen hinten auf dem geißelförmigen Schwanz, und werden gewöhnlich als Schfl. genannt, die eigentliche Schwanzfl. auch sehr klein, meist 2 lappig, ungleich. Diese schon an sich sonderbare Gestalt haben ehemals Gaukler zu sogenannten Basilisken umbogen, indem sie die Seiten als Flügel aufbogen, den Schwanz rückwärts über den Rücken, die Schnauze dagegen, und in die Naslöcher Glasaugen setzten. Die Brust- oder Kiemenhöhle ist von ganzen Rippen eingeschlossen, wovon die vorere die breiteste ist. In dieser Höhle liegt das Herz; die Kiemen sind Gefäßbündel, welche längs den Rippen hängen; zwischen je 2 Rippen ist ein Kiemenloch, das Wasser tritt durch die Sprizlöcher in den Rachen, aus diesem führt jederseits ein Loch in die Brusthöhle. Ich sah das herausgeschnittene Herz noch den anderen Tag sich wiederholt zusammenziehen. Vorm After ist auch ein Knorpelring völlig wie Becken. Nebenm After wirklich 2 Leisten spalten, daß man den kleinen Finger in die Bauchhöhle stecken kann. Das Maul besteht aus 2 Knorpelkiefen, die meist von rauhen Knorpelzähnen gepflastert sind. Wirbelsäule aus dicken Wirbelkörpern, Hirnschale auch knorpelig, eine Schachtel ohne Naht, die sich nach vorn in eine

Schneppe verlängert, welche von Haut überzogen, die Schnauze oder Nase bildet, unter der Maul und Naslöcher liegen. Die Naslöcher verschieden ausgeschweift wie aras beskisches Blattwerk, und ziemlich vor den Maulwinkeln. Geschlechtsheile weichen sehr ab von denen anderer Fische. Haben nemlich keine Rogen, sondern 2 Eierstöcke wie Bög gel, in denen sich einzele, sehr große (1²/₁₁), vierzipfelige, etwas flach gedrückte, kissenförmige, leder- oder leimschalige Eier mit Eiweiß und großem Dotter an Stielen entwickeln. Zwei Eiergänge oder Bärmutterhörner, die schon am Zwerchfell anfangen wie bei Fröschen, führen in die Kloake. Sie haben um die Mitte eine drüsenartige Anschwellung, aus der wahrscheinlich das Eiweiß geschieden wird.

Männchens Theile sind 2 Hoden, nicht Milchsäcke, Samenleiter, welche in die Kloake führen, ohne Ruthe. Begattung inniger als bei andern Fischen, beide nähern sich den Küsten, das M. legt das W. um, und sich darauf, hält es mit den Fußstummeln. Dabei werden nur wenige Eier befruchtet wie bei Hühnern; sie rücken vor, das Junge entwickelt sich, schließt aus, und wird mit der leeren Eierschale geworfen, welche letzte gelbbraun, wie Beutel von vertrocknetem Leim man nicht selten zwischen Muscheln, Seesträuchern findet, heißen Seemäuse. Die Begattung wird wiederholt etwa von Monat zu Monat. So viel Zeit, muß man also glauben, ist zur innerlichen Ausbrütung erforderlich. Nicht selten werden aber auch die Eier gelegt, eh die jungen ausgeschloffen sind, was aber nach wenigen Tagen zu geschehen pflegt.

Darm kurz, an Krös, hat einen Blinddarm oder Dotterkanal. Magen lang, faltig, Leber groß, mit mehren Lappen, Milz, 2 Nieren aus vielen Lappen wie bei jungen Thieren.

Es gibt, besonders in heißen Meeren, welche mit dem Schwanz, der freilich meist die Hälfte und mehr beträgt, 15' lang, 9 breit sind, und 2 Ctrn wiegen. Schwimmen meist oben, wo man sie mit Harpunen sticht, besonders zur Zeit der Begattung; sonst im Tiefen. Fleisch weiß, zart, und sehr gesucht. Diese Thiere, welche häufig an Holland und unserm Hanseland gefangen werden, werden an der Luft getrocknet und versandt.

a. Raja; Leib niedergedrückt, fast so breit als lang (Schwanz abgerechnet), Maul und 4—6 Riemenpalten unterm Hals, keine Afl., oder wenigst mit Bfln verwachsen.

a. Glatt, ohne Stacheln auf Leib.

1. Art. *R. torpedo*, Zitterrochen, Krampffisch; braun, oben 5 große, schwarze Neugel, Leib oval, glatt, klein, 1—2' l., 3 Reihen hakiger Zähne, Brfl. schmal, keine Afl., Schwanz kürzer als Rumpf, mit 3 Fln, letzte um die Spitze, auch W. haben die Fußstummel am After. Wirft im Frühjahr lebendige Junge, trägt 3 Monate. Vorzüglich Nilmr, auch an England, pers. Meerbusen. Riemenlöcher gezackt, Schleimlöcher am Rückgrath, die Neugel mindern sich oft, und fehlen auch wohl, werden nicht groß, selten 4' l., $3\frac{1}{2}$ br., $4\frac{1}{2}$ '' d. und 50 Pf. schw., langsam, furchtsam, stecken meist unterm Sand oder Schlamm. Gibt solche electriche Schläge, daß er einen Arm auf einige Zeit lähmt, und die schnellsten und größten Fische stellt, welche er, sonst ihnen zur Beute bestimmt, nun verzehrt. Dieses electriche Organ gleicht einer electriche Batterie. Es liegen nehmlich um die Riemen an den Halsseiten, und zum Theil Rückenseiten unter der Haut eine Menge senkrechter, meist pyramidenförmiger, sechsseitiger, häutiger Zellen, gleich Flaschen, jederseits an 1200, wie Waben. Jede solche Flasche hat söhliche Platten oder Querswände, welche Zwischenräume lassen, die mit gallertartis

ger oder nervenmassiger Flüssigkeit ausgefüllt, und über dieß mit Fäden des herumreichenden Nervenpaars, und mit Blutgefäßen durchzogen sind — also eine wahre voltaische Säule mit electrischer Batterie verbunden. Nicht bloß durch Berührung des Halses, sondern jedes Theils des Leibes erhält man Schläge, nach dessen Tod nicht mehr. Auch gibt er oft lebendig keine Schläge, aber wie es scheint, bloß, weil er sich beim Fangen entladen hat; denn faßt man ihn längere Zeit, einige Stunden an, so spürt man wieder. Auch durch Stricke soll der Schlag fortgeleitet werden, was jedoch nur Fischersage ist. Sie erschlagen Enten. Junken hat man noch keine gesehen, auch werden leichte Schnittsel nicht angezogen: *R. squatina* s. *cornuta*; an 12' l., 6 Ctnr schw., — 2 Anhängsel am Kopf. Mtlmr.

b. Stacheln, spizige Zähne.

2. Art. *R. batis*, Blattrochen, Flet, Zepel; Leib raufenförmig, grau, schwarzgedupft, Zähne spizig, Stacheln am Augenrand, eine Reihe auf Schwanz, keine auf Rücken, 2 Flu gegen Schwanz-End, Spitze nackt, Vfln gleichsam nur eine Fortsetzung der Brustfln, und die Vfl. wieder von jenen. Um Europa, gewöhnlich 1 — 2' l. und br. (immer ohne Schwanz gerechnet); es gibt aber im hohen Meer von 12' und an 2 Ctnr schwer, daß einer eine ganze Schiffsmannschaft sättiget, schmackhaft.

3. Art. *R. oxyrhynchus*, Flossade; ebenso, aber Schnauze spiziger und auf Rücken und Schwanz (hier bisweilen 3) eine Reihe spiziger Dorneln, auf Schwanz 2 Flu, Spitze nackt, Zähne spizig, grau mit roth und dunkeln Linsenflecken. Um Europa, Mtlmr. Es gibt 5' breite.

4. Art. *R. clavata*, Nagelrochen; bräunlich, weiß, auch schwarzgefleckt, Zähne klein, breit, spizig, in mehreren Reihen, Stacheln wie Nägel an Schnauze, Augen,

Rücken, auf Schwanz zwei solcher Reihen, 2 kurze Fln und Schwanzf. Im deutschen Meer; wird an 12' lang, mithin einer der größten, zugleich schwachhaftesten wie Glattrochen, dem er in Gewohnheiten sehr ähnlich ist, außer daß er später sein Fortpflanzungsgeschäft verrichtet, Schwanz länger als Leib. Theile, namentlich Bauch, mit Aftersstoffe wie beim Glattr., Oberseite ganz voll Stacheln, längs des Rückens eine Reihe großer, wie Haken, über und unter der Schnauzenspize zwei ähnliche, 2 vor Augen, 4 sehr große auf Rücken im Quadrat, in 2 Schwanzreihen kleine, außerdem noch kleinere. Aus der großen Leber machen die norwegischen Fischer viel Del, Magen groß, Pfortner ohne Anhänge. Ist im Fang und Handel eben so wichtig, als der Glattrochen, wird stückweis getrocknet und versandt.

5. Art. *R. rubus*, Dornr.; gelblich, braun gefleckt, voll kleiner Stacheln, zerstreute Nägel, eine Reihe Nägel auf Rücken, drei auf Schwanz, wohl eine Abart von vorrigem. Ueberall um Europa, Fußstummel größer.

6. Art. *R. fullonica*, Walterrochen; gelblichweiß, dunkelgefleckt, Zähne spizig, Rücken ganz voll kleiner Stacheln, an Augen eine, auf Schwanz wenigst zwei Stachelreihen. Um Europa.

7. Art. *R. miraletus*, Spiegeler, Barracol, Arzilla; klein, Rücken und Bauch glatt, Stacheln an Augen, auf Schwanz 3 Reihen, auch kleine Stacheln über und unter der Schnauze, Schwanz endet in Flosse, und hat außerdem 2 (Rfn), braun, auf Brust purpurner Fleck (daher der Namen). Milmr, Fleisch weniger geachtet. Ausländische sind: *guttata*; 6' br., Schwanz 11' l. S. U.: *flagellum*; 2mal so breit als lang, = 12'' : 6, Schwanz geißelförmig, 4mal länger als Leib: *narinari*; glatt, voll weißer Flecken, Schwanz 3mal so lang als Leib, unge-

Heuer groß, im Weltmeer um Amerika, an Staheiti: arnak; Zähne körnig, Rthmr: cephaloptera; Kopf geflügelt, 6 Paar Kiemenspalten. Still Meer, an Karaiben: barbata; wie *R. clavata*, 6 Bärtel am Maul. Afrika.

c. Stacheln, stumpfe Zähne.

8. Art. *R. aquila*, Adlerr.; braun, glatt, Kopf ziemlich abgetrennt, kleine, gefurchte Schnauze, Augen rasgen vor, Zähne stumpf, auf Schwanz eine Flosse, hinter ihr ein langer Sägenstachel, Brustfl. stehen ab, enden spitzig, Bauchfln und Afterfln verbunden, oder letzte fehlen. Mtlmr, selten Nordmr, wird bisweilen 300 Pf., bewegt sich mit einer Art Gesegtheit, Schwanz wohl 2mal so lang als Leib, sehr dünn, fast rund, endet gleichsam in dünnen Faden, der Schwanzstachel, der sogenannte Pfeil, ist 3—5" l., mit Widerzähnen, verwundet daher gefährlich, aber nicht giftig, steht hinter der Mitte des Schwanzes unter schiefem Winkel gegen das End, weiter vorn fast bei Wurzel die kleine Flosse. Stachel fällt jährlich ab.

9. Art. *R. pastinaca*, Stechrochen, Pfeilschwanz; fast ganz so, Schnauze spitziger, Schläfenlöcher (Sprigl.) weit, mondig, Zähne stumpf, Schwanz weniger lang, ohne Flosse, endet in Sägenstachel. Um Europa, Mtlmr, auch Nordsee häufiger; bisweilen 2—3 Stacheln, woraus man besondere Arten gemacht hat.

10. Art. *R. sephen*, Zapprochen; wie vorige beide, scheidicht, wird 11' br., graubraun, unten weißröthlich, Schwanz 2mal länger, 2 Sägenstacheln oben, unterm Schwanz schwarze Längshaut als Flosse, Rücken mit flachen Borkeln, worunter drei große in Mitte. Das Zapp (Schagrin), das man gewöhnlich grün färbt, und damit Futterale überzieht, ist nicht von Haien, sondern von diesem Rochen. An Arabien.

b. Rhina; mit folgender Halbgattung zu verbinden, Leib breiter, Kopf runder, Brustfin den Vfin nah: *ancylostomus chinensis*; beide an Ostindien.

c. *Rhinobatus*; Leib länglich, Kopf zugespitzt, Schwanz fast kegelförmig, dick, Brustfin klein, Vfin nah aber getrennt. Geht in Haie über, besonders *Squatina*, mit dem er sich begatte, wie man glaubte; aber die Kiemenspalten stehen unterm Hals wie bei allen Rochen.

1. Art. *R. rhinobatos*; 5' l., 1 $\frac{2}{3}$ ' br., oben dunkel, unten röthlichweiß, Leib zappig, eine Reihe spiziger Borsten auf Rücken, Schwanz so lang als Leib, 3 Schfin, letzte lanzetförmig, getheilt, Kiemenlöcher gezackt, oft häutige Seitenlinie. Wtlmr, viel, Koromandel, Rthmr. Engelrochen.

3. Gattung. *Squalus*, Hai; Leib walzig oder spindelförmig, Haut meist Zapp (Schagrin), jederseits 5 (auch 6 und 7) senkrechte Kiemenspalten an Seiten des Halses (meist 2 Spriglöcher hinter Augen), Maul weit, von mehreren Reihen Zähnen gepflastert, After hinter Mitte, Flossen dick, Stralen kaum sichtbar, neben den verwachsenen Vfin der Männchen fußartige Fortsätze, Naslöcher auch unter der Schnauze nebenm Maul. Keine Schwimmblase, gleich den Rochen. Meer, die kleinsten 3—4' lang, erreichen 30' und werden 1500 Pf. schwer, sehr reißend, verschlucken selbst Menschen und Pferde unversehrt, haben große Eier wie Rochen, länglicher, 4seitig, bauchig, flach gedrückt, die Ecken laufen statt in kurze Zipfel wie bei Rochen, in geringelte, wohl 1' lange und dornige Ranken aus, durch die vielleicht Wasser ins Ei geräth, welches nöthig ist zum Athmen des Embryo. Die meisten entwickeln sich schon im Mutterleib, und die Jungen nähren sich auch vom Dotter, den sie wie einem Bruch am Darm hängen haben, wie das Geflügel. Daher bleibt auch ein Darmanhang oder Blinddarm übrig, meist nah am Magen, welcher völlig

unserm Blinddarm entspricht. Die Knochenfische haben gewöhnlich mehr als einem Darmanhang in der Nähe des Magens, oft sogar an ihm. Man sollte glauben, der Dotter theile sich bei diesen Fischen in eine Menge Portionen: denn daß diese Darmanhänge, selbst die verzweigten, mit unserem Blinddarm gleiche Bedeutung haben, halte ich für physiologisch gewiß. Bei der Begattung hält das Männchen das Weibchen fest mit seinen Hinterfüßen oder Hinterstummeln. Die Befruchtung geschieht daher ganz anders als bei den Knochenfischen, wo das Männchen nur neben dem Weibchen herschwimmt, und den Samen auf den Kogen im Wasser läßt. Da bei den Haien die Jungen sich meist im Leib entwickeln; so muß der Samen in den Leib selbst kommen. M. kleiner. Der Hai hat meistens Löcher wie die Rochen, durch die Wasser in die Bauchhöhle sehr bequem kommen kann; denn sie sind wohl fingerstweit. Die Zähne sind unten breit, werden vorn spizig und meist gekerbt. Die hintern Reihen sind kleiner, anfangs im Zahnfleisch verborgen, werden aber bei Erwachsenen den vordern gleich. Daß sie lebenslänglich nachwachsen, und an die Stelle etwa ausgefallener träten, ist nicht denkbar. Dagegen entstehen an der Stelle des ausgefallenen Zahns immer wieder junge, entsprechen mithin vollkommen den Stacheln, Nägeln, Klauen.

Die chemische Mischung der Knorpel der Haien (*Sq. peregrinus*) besteht in einer eigenthümlichen thierigen, und in einer öligen Substanz. Jene hat zwar Eigenschaften von Gallert und Eiweiß, weicht aber ab, und muß eher zum thierigen Schleim (*Mucus*) gebracht werden. Löst sich ganz auf in siedendem Wasser, in Salzsäure, Salpeters., nicht in Alkohol. Nach der Destillation, in der allerlei Phlegmen, Oele, Ammoniak, Kohlensäure, Schwefelwasserstoff, Blausäure entstanden, blieben von 100 nur $\frac{3}{5}$ Kohle

übrig. 3 Drachmen dieser Kohle lassen bei der Einäscherung, während der viel Phosphor verbrennt, kaum $2\frac{1}{2}$ Gran Asche, die mithin ganz unbedeutende Mengen enthält von Kalksäurungen, worinn Kohlens., Schwefels., Salzs. und Phosphorsäure vorkommen; auch ist eine Spur von phosphs. Talk und Eisen da. In der Kohle sind fast dieselben Sodssäurungen. Diese Knorpel, welche das Skelet dieser Fische bilden, sind daher chemisch nicht mit den Knochen zu vergleichen. Dennoch sind sie anatomisch völlig dasselbe. — Die Flüssigkeit zwischen den Wirbeln ist flüssiger Schleim.

a. 2 Sprizlöcher, keine Austerflossen (gleich Rochen).

I. Art. *Sq. squatina*, Schwader; Leib grau, glatt, niedergedrückt (fast wie Rochen), aber Kiemenlöcher an Seiten (nicht unten) und Maul vorn, weit, Rücken mit kleinen Hornspitzen, 4' l. Macht Uebergang zu Rochen. Gedrückter Kopf im Kreis, breiter als Leib, 2 Zahnreihen, im Gaumen 3, also mehr Reihen als bei andern Haien, Zunge breit, glatt, spizig, Naslöcher vorn im Rand mit Deckel, an denen 2 Härtel, Augen auch vorn nah am Rand (bei Haien seitlich, hinten), klein, goldig, hinter den Augen 2 Löcher, wie Halbmond, die in Rachen führen (wie bei Rochen), und wodurch er das Wasser einzieht, das er zu den 5 Kiemenlöchern herausläßt. Diese liegen zwar an den Seiten des Halses, allein die Rückenhaut breitet sich seitlich aus, und bedeckt also die Löcher doch so wie bei Rochen. Brustflossen mit braunem Saum, auch sehr breit wie Flügel (daher Meerengel), auch Bauchflossen breit und lang, aber sählig wie bei Rochen, Rückensfn nur 2 kleine Kreuzsfn ganz hinten, also auch hier wie Rochen, Schwanzsfn. klein, keine Austerfl., neben Auster die bekannten Fortsätze, welche Knochen enthalten, und Hinterfüßen entsprechen, machen mit den Bauchsfn ein Gebild aus. Nordsee, Mittelme., an Engelland von 100 Pf., an

Italien 160, an Holland ungeheure, 6–8' l., frist Platte eise und Knochen, heist selbst Menschen. W. wirft 10 Junge im Früh; und Spätjahr, schon 8" l., Fleisch schlecht. Türken machen aus der Haut das schönste Zapf, aus dem man die bekannten Uhrgehäuse, Degengriffe ic. verfertiget, in Rom zum Polieren des Elfenbeins. Scharhai, Squadro.

2. Art. Sq. centrina; spindelförmig, kurz (fast wie Kobbe), rauch, oben mehre Reihen kegelförmiger Zähne, unten nur eine breitere, Rücken; und Schfl. weit vorn, in letzter ein Stachel, 3–4' l. Oben 3 Zahnreihen, auf Leib harte Blätter fast wie Schuppen, keine Afterfl. Mtlmr, in offener See, Fleisch schlechtestes, Haut zum Polieren. Spitzhund, Humt.

3. Art. Sq. acanthias, Dornhai; Leib walzig, zappig, Schnauze lang, in N. und Krfl. ein starker Stachel, oben schwarz, unten weiß, jederseits 4 Reihen Schleiml., 3' l., 1' rund, 20 Pf. sch. Kopf keilförmig, durchscheinig, Augen auf Seiten weiß, Naslöcher doppelt, 3 Zahnreihen je von 26, jeder Zahn besteht aus 2 Spitzen und 2 Gruben, welche unten und oben in einander passen, Haut rauch, Schagrin, Afterfl. fehlt, Flossenhäute so dick, daß die Stralen nicht sichtbar. Nordsee, selten Ostsee. Raubt Häringe, Kabliaue, Stinte, zieht in Truppen, Fleisch hart, doch weniger als bei andern, Grön; und Isländer essens, Azio: spinax; fast so.

b. Pristis, Serra; wie Haien, Maul, Naslöcher, auch Kmlöcher unten, Schnauze verlängert sich aber in söhliges, beiderseits gezahntes, knöchiges Schwert, 4–5 Kmlöcher, 2 Spritzlöcher, Leib länglichrund, oben zappig, Knochen knorpelig, Maul quer, Kiefer gleich, flache Zähne in vielen Reihen wie gepflastert, Naslöcher mit mehren Schieden, Bauchfln getrennt, keine Afterfl. Länge des Schwerts beträgt gewöhnlich ein Drittel des Leibes, nicht spizig,

sondern abgerundet. Die Zähne wirklich eingezapft, nicht vom Schwert abgehend wie senkrechte Aeste, sind lang und mit Zwischenräumen, wie Doppelrechen, jederseits etwa 2 Duzend. Durch diese Säge und die unmäßige Größe, wird dieser Hai ein mächtiges Meerungeheuer, das mit den größten Walen, selbst mit dem Riesenhai kämpft, ihnen den Bauch aufreißt, und nicht selten meißter wird. Man sagt, er fresse von dem überwundenen Wal, der sich nur mit Schwanzschlägen vertheidige, aber dadurch jenen leicht tödten kann, nur die Zunge, und überlasse den Leib den Walfängern. Seine Säge bricht manchmal ab am Leib eines Wals oder eines Schiffs. Manche Völker nennen dieses Thier unrichtig Schwerfisch.

1. Art. *P. pectinata*, antiquorum, Sq. pristis; schwarz; grau, Sägzähne lang, eng, spitzig, jederseits 18—34, Leib gewöhnlich wie Mensch, 5 Kiemenlöcher, Zähne körnig. Brustfin groß, 2 Afn, erste gegenüber den Bfn, Schf. kurz. Es gibt, welche 15' l. sind, deren Säge mithin über 5' mißt. In allen Meeren, Nord-, Südmeer und Afrika.

2. Art. *P. cirrata*; Zähne jederseits 20 längere, krumme, 3—6 kürzere dazwischen, gehen bis hinter die Augen, in Mitte der Säge 2 Bärtel, 4 Kiemenlöcher, 5 Reihen kleiner Zähne, Leib auch gegen 15' l. Die Bärtel sind 1' l, $\frac{1}{2}$ " breit. Die eigentliche *P. pectinata* ist wohl nur Abart, gleichgroß, hintere Flossen nur mehr ausgeschweift, und 25—34 Sägzähne. In Australien, kämpfen auch mit den dartigen Walen: *granulosa*; Mundzähne körnig. Frisst nur Muscheln und Meerkräuter (Lange?), und ist schmackhaft, wird an Brasilien mit der Harpune gefangen.

b. 2 Spritzlöcher, Aftersflosse.

4. Art. *Sq. galeus*; grau, schlank, Schnauze verlängert, eine Nackenf-, eine Rückenflosse, diese der Aft. gegenüber, Zähne gezähnelte, 3 Spitzen, 3 Reihen, an

100 Pf. Schw. Vorzüglich Mittelmeer, selten Nordsee, in Truppen, sehr gefräßig, wie andere, Hundshai, *Topomustelus*.

5. Art. *Sq. catulus*; Leib spindelförmig, röthlich, dunkel gefleckt, Bauch silberig, zwei Kreuzfhn, keine Rfl., 2—3' l. Kopf dick, spizige Schnauze, Bauchfhn vereinigt, spizig, Zähne und übriges wie *canicula*. Schnauze durchscheinig, 4 Reihen gezähnte, eingebogene Zähne, jeder mit 3 Spitzen, Zunge breit, glatt, Afterflosse, Schfl. stark eingeschnitten, Haut scharfes Zapp. Nordsee, Mittelmeer, Ostindien, der kleinste Hai, sehr gefräßig, schmeckt ölig, gutes Del aus giftiger Leber, wirft, in allem wie *Sq. canicula*. Kleiner Seehund, Gatto.

6. Art. *Sq. canicula*, bunter Hai; Leib walzig, röthlich, Schwanz lang, voll brauner Ringflecken, Bauchfhn getrennt, Kopf klein, Schnauze kurz, stumpf, 2 Rfln hinter Bauch; und Afterfhn, Schfl. abgestutzt, 4' l. 3 Zahnreihen, Zähne spizig, nicht gezähnel, Zunge knorpelig, Afteranhänge (Hinterfüße) neben Bauchfhn, keine Rückenfl., 2 Kreuzfhn, Darm kurz, 2 Krümm., am Mastdarm ein blinder Anhang wie *Bursa Fabricii* der Vögel, Harnleiter öffnen sich in Afterfack (Kloake), ebenso die Samenleiter, nebenm After 2 Löcher, welche in die Bauchhöhle führen wie bei Rochen, und die wohl der Leistenpalte bei Säugthieren entspricht. Diese Löcher, wodurch der Bauch wirklich dem Wasser geöffnet ist, ist eine höchst sonderbare Erscheinung. Ueberall, Nordsee, Atlmr, Westmr, Borg. d. g. H., Ostindien. Auch die Zähne überall versteinert als Schlangenzungen, mit 3 Spitzen. Reißend, dem Menschen gefährlich, folgt den Schiffen, und packt alles, was fällt, Hühner, Boniten (*Sc. pelamys*). Enthält 19 Junge, Fleisch schlecht, gibt viel Del, Haut unter dem unpassenden Namen Seehundshaut als Zapp zum Glätten

des Holzes, Elfenbeins, auch zu Riemen, Ueberzügen von Koffern, und gefärbt zu Futteralen — Galuchat. Großer Seehund, Scorzone, Lumz. Essbar, Leber giftig, gibt Thran. Wirft mehrmal gegen ein Duzend Junge. Soll nur dem Geschlecht nach vom vorigen verschieden sein, wäre also B.: vulpes; 7' l., glatt, oberer Lappen der Schfl. fast so lang als Leib. Mtlmr, Nordsee: stellaris; 12' l., gemarmelt, 2 Nasenlappen, Rückenfl. ganz hinten, an Europa gemein und gefährlich, besonders Mtlmr: griseus; 6 Paar Kmlöcher, 2½' l. Mtlmr, selten: fasciatus; fast wie Sq. canicula; statt Ringel schwarz mit weißen Keifen, Zahnwerk wie Kaspel, Rfl., 15' l. Indien, frist Schalthiere.

7. Art. Sq. maximus, peregrinus, Pferdhai; 29½' l., Umfang 16', Gewicht 160 Ctnr, spindelförmig, schwärzlichbraun, 2 Rfln, hintere gegenüber der Rfl., 2 Spritzlöcher, 5 Kmlöcher, Zähne kegelf., nicht gezähnel. Kopf klein, kegelförmig, Schnauze kurz, stumpf, voll Schleimgruben, Augen klein, weit vorn, Rachenspalt hinter ihnen länger als vor ihnen, Spritzlöcher 2—3''' weit, führen in Rachen vor den ersten Kiemenbogen, Kmspalten halbgeigenförmig gebogen, lang, sich nah, vom vordersten bis hintersten 16'', vorderste so lang, daß beide fast das Thier durchschneiden, stehen oben und unten nur 4 Zoll von einander, die folgenden werden kürzer, hintere stehen oben 10'' von einander, Kiemenhäute hängen wie Stehfahnen heraus, schlapp, flottend nach vorn und hinten, decken sich ziegel- oder fragenartig, daher will man diesen Hai jetzt Pilgerhai nennen. Naslöcher vorn, seitlich, unter der Schnauze, klein, Brust- und Bfln klein, dreieckig, jene dicht hinter Kmlöchern, Fußstummeln 3' l., Schfl. halbmondf., oberer Lappen gespalten. In Kiefern viele Zähne, über 4000, nur 2½''' l., krumm, gekerbt. 4 Mägen, zweiter 10'' weit, wie Blättermagen, trägt die Milch, und öffnet

sich in den dritten Magen so eng, daß kaum ein Finger durchgeht, am dritten das Rücklein (Pancreas), das sich aber in den Darm hinterm 4ten Magen mit der Gallenblase öffnet. Dann folgt das Wendelband, dessen Darm man mit dem Grimmdarm vergleichen kann, obschon man keinen Blinddarm sieht, 3' l.; die Windungen des Wendelbands sind kaum 1—2'' von einander, und obschon der Darm 10'' weit ist, so ist das Lichte des Wendelbandes doch nur $\frac{7}{2}$ '' weit. Hinter dem Wendeldarm der Mastdarm 2' l. In Kloake 2 Löcher, welche frei in die Bauchhöhle führen, eine Blase 3'' l. öffnet sich noch in die Kloake, und liegt wie Bursa Fabricii. An ihrer innern Wand schwammige Säulen, worinn blutiger Saft. Wir bringen diesen Bau in Beziehung mit der Schwimmblase ohne Ausfüh- rungskanal. Leber nimmt $\frac{2}{3}$ der Bauchhöhle weg, wiegt 20 Etnr, Gallenblase; scheinen sich von Längen oder kleinen, knochen- und schalenlosen Seethieren zu nähren. Herz wie bei allen Fischen aus 1 Kammer und 1 Ohr, wiegt 16 Pf. Hoden 1' l., $\frac{1}{2}$ br., Samenleiter öffnen sich getheilt in Kloake; hier ist aber eine 6'' l., frei schwebende häutige Röhre, welche einer Ruthe Andeutung zu sein scheint, aber ohne schwammige Körper ist, und daher nicht starr werden kann, — undeutlich. Im Nordmeer, kommt bisweilen durch Sturm in Nordsee. Mehre Abarten.

c. Keine Spritzlöcher, Asterskoffe.

c. Zygaena, Kruß; Augen gegenüber auf langen und dicken Kopffortsätzen, wodurch der Kopf mit dem spindelför- migen Leib wie Hammer erscheint, Spritzl. fehlen wirklich.

I. Art. Sq. zygaena; 6' l., grau, rauch, Kopf sehr breit, Augen goldig, drei Zahnreihen, oben gespitzt, Sei- ten gezähnel, Zunge fleischig, wie des Menschen, Flossen alle ausgeschnitten, Bauchfin am After, Rücken- und Krst. weit vorn. In Menge im Mittelr, an schlammigen Or-

ten, bei Smyrna, Antillen, Jamaika, wird bis 500 Pf. schwer und 12' l., 8 im Umfang, sehr gefräßig, packt selbst Menschen an: Fleisch hart, Araber essen es doch, aus Leber Del, Haut zu Zapp. Hammerfisch: tiburo; ebenso, Kopf niedergedrückt, vorn halbrund. S.A.

8. Art. *S. glaucus*, *platyrhynchus*; 15' l., oben schön blau, schlank, rund, glatt, lange Schnauze, Zähne dreiwinkelig, nicht gezackt (wie *carcharias*), obere ausgeschwefelt, untere gezähnelte, 2 Nfn weit vorn. Ueberall gemein, besonders Nordsee, einzel in Ostsee, Mtlmr, verfolgt Mlösen, Thunne. Man behauptet er erreiche eine Länge von 10 Faden, habe warmes Blut, wie Wale. Muß Verwechslung sein; auch sollen seine Zähne als *Glossopetrae* vorkommen, Fleisch schlecht, Leber gut. Hamer, Pal: *cornubicus*; 4' l., dick, zappig, Schwanzseiten mit Kiel, hintere Rückenfl. gegenüber Afterfl. An Kornwallis, wird auch 8' l.: *cinereus*; 3' l., wenig zappig, 7 Paar Amlöcher, Zähne spizig, abgesondert, Seitenlinie deutlich, Rückenfln weit vorn. Mtlmr.

9. Art. *Sq. carcharias*, Keche, Riesenhai; 15—30' l., Leib spindelförmig, zappig (schagrinartig), grau, Rücken breit, Schnauze lang, stumpf, Brfln größte, eine Rücken-, eine Kreuzfl., Zähne breit, dreiwinkelig, gezähnelte, oben breiter, unten schmaler, 6 Reihen mit 400 Zähnen. Augen grün, Naslöcher unter Schnauze, deutliche Seitenlinie. Zähne zugespizt, beweglich, in jungen nur eine Reihe, oben in einem von 8' 4 Reihen, über 100 bewegliche, unten 150 ohne die jungen, welche später nachwachsen, vordere Reihen fest, hintere aber willkürlich fehrbar nach vorn oder hinten, in völlig erwachsenen 6 Reihen. Sie stehen nicht in Knochenzellen, sondern in Hautzellen, daher willkürlich aufrichtbar. An Malta, Sicilien findet man dergleichen Zähne in Menge am Strand, heißen Schlanz-

genzungen. Werden so ungeheuer groß, daß man einen zerhauen muß, um ihn auf 2 Wägen zu laden, daß ein Mensch leichtlich in seinen Rachen schließen kann, was Hunde bei gestrandeten oft thun, und, wenn man die ausgegrabenen Hai Zähne, *Glossopetrae* vergleicht, so müssen diese ehemaligen Haien einen Leib gehabt haben, der wenigst 70' lang, und einen Kopf, der wenigst ein Duzend Fuß breit gewesen. Zunge kurz, dick, knorpelig, Nasidächer halb bedeckt, Flossen braun, Brust groß, dick, Kfl. groß, spizig, Kreuzfl., getrennte Bauch- und Schfl. klein, diese weit ausgeschnitten, keine Afterfl., indem die Bauchfl. sich um den After ziehen, wie bei Rochen, Schwanz kurz, kaum $\frac{1}{3}$. Magen weit, $\frac{1}{4}$ so lang als Leib, Dünndarm kurz, in 6füßigem nur 1' l., ein Dickdarm, der auch kurz ist, statt der Klappen ein Spiralband im Darm gleich Wens Deltreppe oder Kartenschlange wie auch bei *Xiphias*. Magen und Darm ganz voll Bandwürmer.

Dieser berühmte und gefürchtete Fisch im Mittelmeer der größte und in allen Weltmeeren, hält sich meist in Tiefe auf, nähert sich dem Strand nur, wenn er seinen Fraß verfolgt, oder wenn er vom *Physeter macrocephalus* verfolgt wird, den er sogar todt noch fürchtet, verschlingt alles, todt oder lebendig, Rochen, Rabliaue, Robben, Thunne, selbst seinesgleichen mit wüthendem Kampf, wird dabei oft gefangen. Einer von 400 Pf. hatte im Magen 10 Thunne. Wo er einen Menschen erwischen kann, packt er ihn, daher Menschenfresser. Es gibt viele tragische Beispiele hievon, besonders von abgebissenen Beinen beim Baden oder an Schiffen, folgt Regerschiffen, um die gestorbenen Sklaven zu erschnappen, schnellt sogar 20' hoch ausm Wasser nach ihnen. Kann nicht kauen, weil die Zähne nur stechend und schneidend sind; daher verschlingt er die Thiere ganz, und zwar ganze Robben, Renne, so

gar einen gepanzerten Mann (bei Seekrieg). Man hat schon gefunden von 1500 Pf., in dessen Magen ein ganzes Pferd war; leicht werden sie 30' l. und 10' rund (also $3\frac{1}{2}$ d.), in welchem Fall der Rand des Oberkiefers 6' und ein Zahn 2'' mißt. Man erzählt von solchen, die 4000 Pf. gehabt hätten. Einer von 20' l. 9' Umfang, wog 224 Pf. Ist wegen seiner Gefräßigkeit leicht zu fangen. Fauls Fleisch riecht er 4—6 Meilen, wenn auch nur Seemeilen, so ist solche Geruchseinheit doch kaum zu begreifen. Man hängt solches an einem eisernen Haken an einer Kette ins Meer. Sein Geruch soll so fein sein, daß, wenn Weiße und Schwarze mit einander baden, er die letzten, als welche die stärkste Ausdünstung haben, anpafft; daher stellen die Weißen oft einen Kreis von Schwarzen ins Meer um sich her. Auch hören muß er über alle Maßen fein, weil er aus der Tiefe kommt, wenn er Menschen reden hört (wenn es nicht geschieht, weil er die Schiffe sieht, was doch bei Nacht nicht wohl möglich ist); daher sind die Grönländer Fischer ganz still, wenn sie dergleichen vermuthen. Während sie einen Walfisch von den Seiten angreifen, geschieht es oft, daß dieser Hai ihn von unten anpafft. Selten fängt man einen, an dem nicht eine Echeneis hänge, auch sieht man ihn in heißen Zonen immer vom Gasterosteus ductor besglettet, nicht bloß weil dieser von jenes Auswurf lebt. Dieses Haien Fleisch ist zwar hart und unverdaulich, doch noch das esbarste, äußere Schicht roth, innere weiß, hat Aehnlichkeit mit dem des Heilbutts. In Guinea, im Nilmr., an Norwegen, Island erweicht man es durch Liegenlassen oder Trocknen. Das vom Bauch oder von Jungen wird so gar geschätzt. Del aus Leber, 2-2 $\frac{1}{2}$ Tonne aus einer. Lamin, Recken, Scharf, Frax, Meerhund, Lamia, Tubaron, Requin, käme gar von Requiem her, welches Tod bedeutete! Die Haut wird als Zapp unter dem Namen Seehundshaut

gebraucht zum Polieren des Holzes, Elfenbeins, auch als Ueberzug von Flaschen, Futteralen, Degengriffen u., ist aber von der Haut des Rochen Sephen verschieden. Man hat etwa ein 40 Eier mit Jungen im Leib gefunden. Die Ranken sollen über 40 und das Ei selbst 8" l. sein, das ausgeschlossene Junge aber nur wenige Zoll. Da sie so schädliche Thiere sind, verfolgt man sie, wo man kann. In Afrika gibt es verwegene Neger, welche ihnen nachschwimmen, und ihnen, während sie sich gegen sie umkehren, weil das Maul unter der Schnauze ist, den Bauch aufschlagen. In Island aber fängt man sie in den längsten Nächten mit Speck an Angelhaken. Der Reche nähert sich aber sehr vorsichtig, umschwimmt den Köder, versucht ihn, und läßt ihn fahren. Thut man ihn zurückziehen, so erwacht beim anscheinenden Verlust seine Begierde so, daß er darauf losfährt, und ihn verschlingt; sucht die Kette abzureißen, da er es aber nicht vermag, so springt er wüthend herauf, und bricht alles, selbst den Magen heraus. Ist er erschöpft, so zieht man ihn ins Schiff oder ans Land; die Leber eines 20' l. liefert 2½ Tonne Thran. Seine Haut wird auch als Zapp (Chagrin) verarbeitet. Wahrscheinlich Cete der Alten, und ihm gilt wohl die Erzählung von Jonas, daß er drei Tage unverfehrt im Bauch des Walfisches zugebracht habe: denn ein Wal hat keinen so weiten Schlund, das ein Mensch durchkäme. Auch kennt man ein Beispiel, daß im Mittelmeer ein Hai einen verschlungenen Matrosen wieder von sich gab, als man ihn mit einer Kanonenkugel getroffen hatte. Der Mensch zog mit diesem Hai 1738 in Deutschland umher.

d. Aodon, Squalus; wie Hai, aber keine Zähne: Sq. massasa: kumal; 6 Rindlöcher, im Rethmr: edentulus s. cornutus; 5 Kiemenlöcher, Milmr. Zahnbau wahrscheinlich wie bei Sq. mustelus.

I. Art. *Sq. mustelus*, *laevis*, Glatthai; Haut glatt, glänzend, grünlichgrau, Seiten mit gelben Wellenstrichen, Afl. nicht größer als zweite Rfl., Zähne so klein, rautig, und dicht wie Mosaikwerk, nur rauch wie Pflaster. Mehre Darmanhänge beim Magen. Mtlmr, leicht im Mai an Küsten, frist Krebse: *must. asterias*; ebenso, eine Reihe oder 2 weißer Flecken längs Seiten (daher Sternhai), sind aber um $\frac{1}{3}$ kleiner, zweite Rfl. größer als Afl., und halten sich das ganze Jahr an Küsten auf, Zähne raucher. Sonst stehen sie *Sq. galeus* nah.

4. Gattung. *Chimaera*, Geirnytt; Kiemen fast wie Rippen, kein Deckel, Leib knorpelig, lang, spindelförmig, nackt, ein Rückenstachel, Bauchflosser, Schnauze lang, zugespitzt, kleines Maul unten, Kiefer stehen nackt vor, jedes als 2 Zähne, gekerbt, After mitten, Schwanz lang, zugespitzt.

I. Art. *Ch. monstrosa*, *arctica*; langlaufende Kreuzfl., Oberlippe mit Hasenscharte, darin Naslöcher, Schwanz läuft in langen Faden aus ohne Flosse, an Schnauze poröse Falten, Leib silberglänzend, mit braunen Flecken, 3—4' l.; erreicht aber auch 30. Einem Hai sehr ähnlich, zu dem er auch sonst gerechnet. Schleimlöcher (wie *Cyclopterus liparis*), Oberkiefer sieht aus wie 2 Schneidzähne, silberige, große Augen glänzen oder leuchten, Seitenlinie grad, fängt schon vorn, unterm Auge mit 5 Zweigen an, gefurcht, weiß, breit, braungesäumt, verbindet sich mit der andern, aufm Kopf der Männchen ein zerfasertes Faden wie Pinsel (*Lophius*), Naslöcher einfach, dicht am Maul, Kiemendeckel nur aus Haut, Kimocho an Gurgel mit 4 harrigen Kiemen wie Knochenfische, nur hinterster Bogen mit dem Leib verbunden, daher nicht denen der Haie ähnlich. Ruderflossen stehen auf fleischigen Gelenken, Brustfln sehr lang, 3 Rückenfln, erste kurz, hoch mit dem Stachel, die

folgenden sind nieder, sehr lang, eigentl. eine getheilte Krst. Frißt Quallen, Muscheln, Krebse, verfolgt auch Häringe, nicht esbar. Peildrach, Seeratte, Seeaaff, wegen der Beweglichkeit des dünnen Schwanzes, Possierlichkeit der beweglichen Schnauze, und der Art, mit der er seine Schnauze zeigt. Darm kurz. Männchen beim After zwei Anhänge, nicht Ruthen, sondern statt Füße wie Haien, jeder besteht aus drei Knochen. Auch Weibchen haben vorm After zwei Ruzen, welche zu den Eiergängen führen, so das man also eine innige Begattung wie bei Schlangen annehmen muß, wie auch, daß diese sonderbaren Thiere Junge werfen. Kommen nur Nachts heraus, weil sie das Tageslicht nicht ertragen können. Eier und Leber werden von Norwegern gegessen: *collorhynchus*, *antarcticus*; 3' l., gegen den Südpol, an Australien, Chili, beide zwischen Eisbergen.

Fast die meisten Fische haben eine Schwimmblase, welche in der Regel längs des Rückens liegt. Wenn sie fehlt, so scheint dieses Fehlen sich nicht nach einem Gesetz zu richten; wenigstens gibt es selten eine Familie, in der gar keine Schwimmblase vorkäme, wie denn auch nicht selten bei Familien einer Gattung, ja sogar einer Art diese Blase fehlt, während allerlei andere sie haben. Merkwürdig und mir unerklärlich sind die Schwimmblasen, welche gar keinen Ausführungsgang in die Speiseröhre, überhaupt nirgends haben. Ich habe es selbst beim Kabliau so gefunden. An der innern Oberfläche solcher Blasen war eine Lage von Gefäßen wie Milz. So auch bei *Phycis*, *Trigla*, *Holocentrus*, *Atherina hepsetus*, *Sciaena*, *Perca*, *Labrus*, *Sparus*, *Esox belone*, *Ostracion*, *Syngnathus*, *Ophidium barbatum*, *Caepola rubescens*, also bei lauter solchen,

Denen der Ausführungskanal fehlt: doch sind sie auch bei allen Arten von *Anguilla* und *Muraena*, die gleichwohl einen Kanal haben. Daß durch sie die Luft abgesondert werde, wollen einige annehmen. Dieser Kanal, gleichsam die Luftröhre, fehlt den meisten Hals- und Brustflossern.

Die Schwimmblase fehlt bei:

Ammodytes tob.

Ist da bei:

Anguilla fluviatilis, klein:

conger, groß: *ophis*.

Muraena helena, klein.

Gymnotus electr., gr.: *aequilabiatus*, fl.

Ophidium barbatum, Blase knorpelig und sonderbar.

Caepola rubescens.

Caepola tzenia . . . ?

Blennius viviparus, *gunelius*,

Phycis, Blase mit 3 Querswänden.

ocellaris, *supercilius*, *gattorugineus*,

Gadus, groß, ohne Kanal.

Echeneis remora.

Gasterosteus.

Scomber scomber, *thynnus*, *mediterraneus*.

Scomber trachurus, ohne K.: *pneumatophorus*,

Mtlmr, übriges wie gem. Makrel.

Labrus, f. K. *Sparus*, oh. K.

Holocentrus, groß, marin, ohne Kanal.

Cyprinus, Blase geschnürt.

Clupea. *Mugil*, f. K.

Sciaena, f. K. *Lutjanus*, f. K.

Perca labrax, ohne K.: *P. fluviatilis*, auch ohne K.

Atherina, f. K. *Cobitis fossilis*, anabl., Bl. knochig.

Exocoetus. *Argentina*.

Silurus, 2 Blasen neben einander wie Lungen, zellig.

Salmo saurus.

Callionymus dracunculus.

Uranoscopus scaber.

Trachinus draco, lineatus.

Cottus gobio, quadricornis.

*Scorpaena porcus, scrofa,
dactyloptera.*

Querwänden, bei andern einfach, ohne Kanal, statt dessen doch eine Sehnenfchnur, also wie Harnfchnur. Vielleicht ist der Kanal bei allen jungen Fischen offen.

*Pleuronectes platessa, fle-
sus, limanda, und wohl
bei allen.*

Stromatus paru.

Diodon mola.

Lampetra fluviatilis, marin.

*Cyclopterus lumpus, hat
nach meinen Untersuchun-
gen wirklich keine Schwbl.*

Lophius piscatorius.

*Raja clavata, oxyrhynchus,
torpedo, und bei allen.*

*Squalus catulus, galeus,
acanthias, mustelus, und
bei allen.*

Chimaera monstrosa.

Die Luft in der Schwimmblase besteht meist aus Sauerstoff und Stickgas; aber meist ist des Sauerstoffgases mehr als in der Luft, und am meisten bei Fischen, welche in großen Tiefen leben. Es scheint, daß diese, die nie an die Oberfläche kommen, dieses Sauerstoffgas aus der dem Wasser

Salmo.

Polypterus niloticus, groß.

Sphyræna sagitt., ohne K.

Esox, mit K.; belone, oh. K.

*Gobius niger, Kanal zweif-
elhaft, rothe Körper.*

Cottus grunniens, k. K.

Scorpaena volitans, k. K.

Trigla hirundo; Blase mit 3

Zeus, ohne K.

Chaetodon.

Mullus.

*Diodon, in einigen 2 neben
einander wie Lungen.*

*Tetrodon oblongus, Bl. ist
länger nach der Breite.*

Ostracion triqueter, ohne K.

Mormyrus.

Syngnathus.

Sturio.

Xiphias gladius.

ser anklebenden Luft absonderen. Meist haben sie 50—80 Procent. Kohlenäure wenig. Uebrigens enthält die dem Wasser anklebende Luft aus einer Tiefe von 400 Faden 28,0, von 200 Faden 26,0, an der Oberfläche aber 31,0 Sauerstoffgas. Bekanntlich enthält die freie Luft etwa 20,0. Hauptsächlich dient die Luft zum Gleichgewicht der Fische im Wasser, und zum Athmen; jedoch scheint dieses nur von solchen Fischen zu gelten, deren Schwimmblase einen Kanal hat, denn bei den andern muß wohl die Luft aus dem Blut abgesondert werden? Wahrscheinlich ist aber nicht die Luft, welche durch die Kiemen aus Blut kommt, sondern aus dem in dem Magen verschluckten Wasser. Hier ist Dunkelheit.

Es gibt Fische, welche an 300 Faden tief leben. Zieht man solche herauf, so dehnt sich die Luft in der Schwimmblase wegen vermindertem Wasserdruck so schnell aus; daß sie entweder zum Kanal mit Geräusch herausfährt, oder die Blase selbst zersprengt, worauf nicht selten der Magen zum Schlund herausgetrieben, oder der Bauch zerrissen wird. Woher kommt also das Knurren, z. B. bei Trigla, denen der Kanal fehlt? Von Riefen oder Rindeckeln?

Manche Fische haben Muskeln an der Blase, welche gewöhnlich sich an die Wirbelsäule oder den Schädel befestigen. Bei *Gadus morhua*, *aeglefinus*, *Phycis*, *Scorpaena volitans*, *Zeus faber*, *Diodon rivularis*. Man hat auch noch kein Gesetz hierüber entdeckt.

Nachtrag zu S. 82.

Fremde Karpfen, oder seltene:

25. Art. *Cypr. auratus*, Goldkarpfen; $\frac{1}{2}$ l., prächtig roth goldglänzend, Flossen hochroth, 2 Aftn, Schf. gespalten. China und Japan in Flüssen, wird aber schon dort, und auch in Europa in Gläsern oder selbst kleinen Teichen zum Vergnügen gehalten. Aufm Zimmer füttert
Ofens MS. III Bd. Ehsch. 2 Abth. M

man ihn mit Brod, Eidotter *cc.* Leicht im Mai, mehrt sich stark, wird so zahm, daß er auf den Ruf herbeikommt, und aus der Hand frißt. Wird in Teichen gegen *1' l.* Zu den Goldfischen gehören noch: *Coryphaena hippurus*, *Kyrtus indicus*: *Cyprinus orfus*, *C. fimbriatus*; Frankebar, Leckerbissen: *regius*; im Meer an Chili gemein, Leckerbissen: *labeo*; Daurien: *niloticus*: *catastomus*; Hud: samsbay: *umbra (Ausonii)*, Windboorn, in Niederland: *sanderi*, Rheinschleib; spannelang, im Oberrhein: *bynni*; gemein im Nil, *1' l.*, schmackhaft.

VI. Klasse.

Bauchthiere — Lurche.

Thiere mit Fleisch, Lungen, ohne Zwerchfell, athmen durch Naslöcher, Haut nackt oder von Schuppen bedeckt, wahre Kalkknochen, Füße, oder ohne alle Glieder, keine Zihen, entstehen aus Eiern, Leib meist wurmartig, kriechen.

Die Klasse der Lurche ist nicht zahlreich; man kennt noch nicht 600 Arten, und diese sind meist sehr schlecht bekannt. Die meisten leben in dem heißen Erdgürtel, bei uns kaum einige Duzend. Meist halten sie sich auf der Erde, in Löchern, Kriegen auf oder im Wasser, wenige auf Bäumen. Obschon sie schnell sein können, so geschieht dieses doch nur im Augenblick, wo sie nach der Beute springen; zu wandern wie Fische, Vögel, Sucke fällt ihnen nicht ein. Dieses Lauren im Verborgenen, dieses schnelle Darauf; oder Davonspringen, und endlich das gefährliche Gift oder wenigst die Lust zum Beißen mancher, hat sie furchtbar gemacht. Man verabscheut sie allgemein, und selbst die unschuldigen und nicht selten niedlichen.

Keine Klasse zeigt so entschieden getrennte Ordnungen wie diese. Beim ersten Anblick sollte man glauben, es

seien ganze Mittelordnungen zu Grund gegangen; bei genauer Betrachtung finden sich aber dennoch die Uebergänge, und zwar so schwierige, daß es sehr schwer ist, Schlangen von Eidechsen, diese von Fröschen zu unterscheiden.

Den Schlangen fehlen die Füße ganz; dafür können sie den Leib in jeder Richtung bewegen, sich zusammenrollen und durch Wellenbewegungen fort kriechen. Dieses können aber auch manche Eidechsen mit 2 oder 4 Füßen. Alle anderen haben Füße mit Knochen wie die Säugthiere, und zwar meist 4, mit 5 Zehen, bei wenigen nur 4, 3, 2, 1 oder gar keine. Die Zehen sind gewöhnlich getrennt und ungleichlang, nicht oft durch Schwimmhaut verbunden, und dieses meist nur hinten.

Die Bedeckung fehlt bei Fröschen, Kröten, Molchen und einigen Schlangen, bei allen andern sind entweder breite Schuppen da wie bei Fischen, oder nur runde Körner, oder große, meist gekielte Borbeln, die man selbst Schilder nennt, wie bei Krokodill, oder die Schuppen werden über alle Maassen breit und fügen sich zu einem wirklichen Schild oder Panzer an einander — Schildkröten. Die Schuppen stehen entweder so, daß sie sich ziegelartig decken, oder sie berühren sich nur, und dann bilden sie meist Wirtel oder Quirl um den Leib. Bei vielen Schlangen verwachsen die Schuppen solcher Quirl am Bauch mit einander zu einem halben Querring, und heißen dann Schienen, auch wohl Schilder.

Die Zunge ist fleischig, bei den meisten vorn, bei einigen (Fröschen) hinten gespalten, was zeigt, daß auch die Zunge ein doppeltes Sinnorgan ist, wie alle. Meist ist sie sehr verlängerbar, bei wenigen aus Unterkiefer verwachsen. Der Speichel wird bei vielen zum Gift. Viele sind in ihrer Nahrung sehr wählig.

Die NASHÖHLE öffnet sich hier zuerst hinten ins Maul, und das zu athmende Element, Luft wird nicht mehr durch das Maul, wie meist bei den Fischen, sondern durch die Nase eingezo-gen. Nur die Sirene soll eine Ausnahme machen. Noch ist kein Siebbein da, und der Geruch scheint nicht besonders ausgebildet zu sein. Viele leben im unerträglichsten Gestank, besonders die Schlangen.

Die Gehörwerkzeuge liegen in verknöcherten Blasen, und der Gehörgang durchbohrt den Knochen wie bei den Knorpelfischen. In der Paukenhöhle sind aber erst höchstens 2 Knöchel, die Schnecke ist noch nicht im Labyrinth. Meist läuft die Haut flach über den Gehörgang weg, wie bei Schlangen, Schildkröten, Fröschen, wird aber bei diesen zarter. Bei den meisten Eidechsen (Echsen) zieht sich die hier zartere Haut in den Gehörgang, und bildet so eine äußere Ohrgrube, aber ohne alle Muschel. Nur bei den Krokodillen ist eine Art Muschel, die zwei Lidern gleicht. Das Gehör ist sehr fein. Geben selten Töne von sich, und dann gewöhnlich einförmig und mißlautig. Die meisten bringen es nur zum Zischen.

Die Augen haben Lider und meist eine Nickhaut wie die Vögel, können also die Augen schließen, was die Fische noch nicht konnten. Auch ist die Regenbogenhaut sehr beweglich, so daß sich das Sehloch sehr verändert und selbst zur Spalte wird wie bei Katzen. Doch scheinen sie nicht weit zu sehen. Die Farbe ist aber noch häufig wie bei den Fischen, metallisch, goldig, silberig.

Darm kurz, kein eigentlicher Blinddarm, weil sie aus Eiern entstehen, und der Dotterkanal meist verschwindet, Leber bedeutend, meist Gallenblase, eine Milz, welche andere fürs Rücklein (Pancreas) bei manchen halten, Zähne so verschieden wie Glieder, fehlen bei Schildkröten, deren Kiefer nur mit gekerbtem Knorpel überzogen ist, so bei Chas

maeleon; bei Fröschen sind nur einige borstenförmige Spitzen da; bei den meisten Eidechsen aber sind spitzige, starke Zähne, theils eingekleibt, theils auch nur an den innern Rand der Kiefer angelegt. Schlangen haben ähnliche Zähne, oben aber meist 2 Reihen, oder statt der innern Reihe ein Häufchen Giftzähne. Können monate; ja jahrelang hungern, aber auch wieder größere Thiere verschlingen, als sie selbst sind. Sie kauen nicht, und während im Magen der Kopf eines Thiers verdaut wird, fault sein Hintertheil, das noch im Rachen steckt, oder gar zum Maul heraushängt. Dieses gilt vorzüglich von Schlangen. Zwei Lungenblasen fast noch wie Schwimmblasen, enthalten aber einige große Zellen, und hängen an einer Luftröhre, welche sich im Schlund öffnet, und in der Regel Knorpelringe hat, kein Kehldeckel. Die Luft wird nicht eingepumpt, sondern eingeschluckt durch die Kiefermuskeln; daher ersticken die Lurche, wenn man ihnen das Maul aufsperrt, und die Lungen, welche zusammengefallen kaum bemerkbar sind, werden auch ausgedehnt, wenn gleich die Brusthöhle aufgeschnitten ist, und erstrecken sich dann meist durch die ganze Bauchhöhle, da ein Zwerchfell fehlt. Bei der Ordnung der Frösche sind Kiemen in der Jugend da, die sich aber bei den meisten bald verlieren. Sie sind 3—4 Gefäßbüschel, welche zu einem Loch hinter beiden Kopfseiten herabhängen; im Loch selbst sind meist 4 knorpelige Kiemenbögen wie bei Fischen. Die Kiemenbüschel verschrumpfen und die Löcher schließen sich fast bei allen sehr früh. Bei wenigen sind diese Kiemen bleibend. Das Gefäßsystem ist geschlossen in Arterien und Venen. Das Herz hat nur eine Kammer, und sind mehr da, wie bei Schildkröten, so öffnen sie sich in einander, meist nur ein Herzohr, bei wenigen 2. Das Blut ist kalt, bewegt sich sehr langsam; daher ist das Bedürfnis zu athmen nicht

groß, und viele, können stundenlang unterm Wasser zubringen, besonders auch, da sie einen großen Vorrath von Luft in die Lungensäcke nehmen können.

Geschlechtstheile ebenfalls sehr verschieden. Es sind 2 regelmäßig gebildete Eierstöcke da, und 2 Eiergänge — Eiersäcke, welche die frei in den Bauch gefallen Eier aufnehmen, und entweder in eine besondere gemeinschaftliche Blase, Gebärmutter, oder geradezu in die Kloake führen. Frösche legen unzählige, schleimige Eier ins Wasser wie Fischlaich; die Eier der andern aber sind wenige, groß, mit Pergamenthaut überzogen, im Trocknen. Die männlichen Theile haben vollkommene Hoden, nicht mehr Samentasche wie bei Fischen, Samenleiter, welche sich in die Kloake öffnen. Nur bei Schlangen und meisten Eidechsen sind zwei Ruthe da, bei Krokodillen und Schildkröten eine, undurchlöchert. Diese eine Ruthe liegt in der Kloake, jene 2 aber hinter ihr am Schwanz. Wo Ruthe sind, geschieht die Begattung innig, und die Eier sind groß, werden ins Trockene gelegt; wo sie fehlen, wird der Samen nur auf die Eier gespritzt, während sie das Weibchen laicht, also nach Art der Fische. Sie sind in ihrer Begattung sehr leidenschaftlich, Frösche sitzen tagelang auf einander, Schlangen umwickeln sich, richten die Köpfe auf und züngeln. Eidechsen und Schildkröten legen das Weibchen auf den Rücken.

Nieren lang, in den Lenden, Harnleiter gehen in die Kloake, bei manchen ist doch eine Harnblase da, Schildkröten, Fröschen, bei denen man aber diese Blase nicht als Harnblase will gelten lassen, was nicht angeht. Knochen und Muskeln wie bei Säugthieren, jene aus Kalkerde, diese aus langen Faserbündeln nur blasser. Bei Fröschen fehlen die Rippen, manchmal sind nur längere Quersfortsätze da. Alle anderen haben vollkommene Rippen, die sogar meist auch den Bauch umgeben. Halswirbel wenig

nur 2 oder 4, bei Krokodill 8, bei Schildkröten 9. Bei allen Säugthieren 7, bei den Vögeln wenigst 11. Glieder, wenn sie da sind, wie bei Säugthieren, mit Schulter, die meist ein Schlüsselbein hat, und mit Becken. Den ganz Fußlosen fehlt meist auch das Becken. Der Zehenglieder sind meist mehr als drei. Es kommt aber hiebei auf die Art des Zählens an. Die Hirnschale sehr klein. Die Gesichtsknochen so ungeheuer entwickelt und durch Zerfallung zahlreich, daß sie jene ganz einhüllen, und sogar meist hinten übers Hinterhauptsbein hinausragen. Ober- und Unterkiefer bestehen aus vielen Knochenstücken, und zwar gerade aus soviel, als an Armen und Füßen sind, wie ich in meiner Schrift: Ueber die Bedeutung der Schädelknochen Hamb. b. Göbhardt 1807 gezeigt habe.

Das Hirn ist sehr klein, ohne Windungen. Man hat Schildkröten das Hirn herausgenommen, und doch haben sie noch lang gelebt. Ueberhaupt schadet Verstümmelung diesen Thieren wenig. Abhauen von Füßen, Schwanz, Ausstechen von Augen &c. thut ihnen wenig. In kurzer Zeit ist alles getheilt, und bei manchen ersetzt sich sogar der Theil wieder. Ueberhaupt hat bei diesen Thieren ein Organ außs andere wenig Einfluß, während ein Glied abstirbt und fault, sind die andern noch wochenlang thätig. Es ist noch zweifelhaft, ob sie einen täglichen Schlaf haben, die Meerschlangen ausgenommen.

In kältern Ländern gibt es sehr wenig Lurche, die größern Schlangen, Echsen, Schildkröten nur in heißen Zonen. In gemäßigten und selbst in ziemlich warmen, z. B. im nördlichen Afrika halten sie Winterschlaf unter der Erde oder in hohlen Bäumen, auch bloß unter Laub. Die Wasserlurche oft im Schlamm unterm Wasser. Diese erstarren ganz, und wenn solcher Schlamm mit Erde verdeckt wird, so bleiben die Thiere winterschlafend darunter, und man

findet sie wieder nach Jahrtausenden aufwachend, wenn man diese Erde, welche allmählich zu Stein geworden ist, aufbricht — Kröten. Die andern ermatten aber nur, und kriechen langsam davon, wenn man sie stört. Schon im October verkriechen sie sich und kommen erst im April hervor. Wassersalamander gefrieren oft in Eisschollen, und thauen mit ihnen wieder lebendig auf. Verlieren äußerst wenig während dieses Schlafes, eine Schildkröte von 4 Pf. 6 Unzen, verlor nur 2 Unzen. Man findet gewöhnlich mehre beisammen in einem Loch.

Im Frühjahr häuten sie sich ganz, und streifen die Haut vom Kopf über den Schwanz ab; doch zerreißt sie meist in mehre Fegen. Die Schildkröten stoßen aber ihre Schildschuppen nur nach und nach ab. Während des Häutens sind sie nackt, verbergen sich, die neue Haut noch weich.

Leben nicht gesellig, die Krokodille und Frösche vielleicht ausgenommen; doch auch in diesen Truppen thun sie nichts gesellschafterliches, spielen nicht einmal mit einander, bauen nicht, jagen nicht gesellig. Alle begatten sich im Frühjahr, kümmern sich nicht um Eier und Junge. Alle sind eierlegend, wenn auch gleich bei manchen die Eier schon im Mutterleib entwickeln. Es gibt Mißgeburten, besonders oft mit 2 Köpfen, solche Schlangen, Echsen und Schildkröten. Dieses geschieht, wenn 2 Dotter in einem Ei sind.

Sind ungelehrig; doch lassen sich zähmen Krokodille, Schlangen, Frösche, Schildkröten; aber abrichten wie Vögel oder Säugthiere lassen sie sich nicht.

Ihr Alter kennt man nicht, sie wachsen aber so äußerst langsam, daß sie wohl sehr alt werden müssen: große Schlangen, Krokodille und Schildkröten mögen wohl 100 Jahr erreichen. Die Frösche werden erst im 4—5ten Jahr mannbar, woraus man auf ein bedeutendes Alter schließen darf.

Nutzen und Schaden ist von den Lurchen gleichgroß. Diesen verursachen sie meist durch Gift, in heißen Ländern auch durch reißenden Anfall gegen Menschen und andere nützliche Thiere. Man ißt aber das Fleisch der Schildkröten und Frösche, die Eier jener und selbst der Krokodille, braucht das Fett der Schlangen, erhält von den Schildkröten das Schildkrott oder Schildpatt, von den Schlangen schöne Häute zum Puz; endlich zerstören sie viel Ungeziefer, besonders die Eidechsen und Schlangen. Im Ganzen greifen sie nicht viel in des Menschen Lebensweise ein. Es scheint, wir könnten ihrer entbehren, und sie seien nur geschaffen, damit die Natur ein Gerüst habe, um von den Fischen zu den Vögeln und Säugthieren kommen zu können.

Die Lurche scheinen einer Klasse anzugehören, aus der schon einige Ordnungen zu Grunde gegangen sind; wenigstens paßt der *Petrodactylus* durchaus in keine der jetzigen Ordnungen, deren Zahl 4 ist: Frosch-, Schlangen-, Eidechsenartige und Schildkröten.

- I. Ordnung. Fischlurche, Bruschel; Leib nackt, oder nur mit harten Warzen, Füße, mit Zehen ohne Klauen, kaum Zähne, Augen oben, Augenhöhlen meist sehr weit, senkrecht durchbrochen (wie bei Fröschen), Junge mit Kiemen, aus Laich im Wasser.
- II. Ordnung. Lurchlurche, Schlangen; Leib mit Schuppen oder Schienen, kann sich rollen, selten Füße, Zähne, Junge ohne Kiemen, aus Eiern im Trockenen.
- III. Ordnung. Vogellurche, Echsen; Leib mit Schuppen, kann sich nicht rollen, vier Füße mit Klauen, Zähne, Junge aus Eiern im Trockenen.
- IV. Ordnung. Sauglurche, Trutteln; Leib mit Schild, 4 Füße mit Klauen, keine Zähne, Junge aus Eiern im Trockenen.

Es ist wahrscheinlich, daß die 4 höhern Thierklassen nicht mehr den tiefern parallel in viele Ordnungen zerfallen; sondern nur in 4, von denen aber diejenige, welche ihrer Klasse selbst entspricht, sich wieder in 4 theilt. Bei Vögeln und Säugthieren werde ich dieses zeigen. Ein Beispiel gibt schon die Pflanzeneintheilung.

I. O r d n u n g.

F i s c h l u r c h e — B r u s c h e.

Leib nackt, oder mit Vorheln, Zehen ohne Klauen, Augen oben, Laich, Junge mit Kiemen.

Der Hauptcharakter dieser Thiere ist, wie überall, die Entwicklung, hier aber augenscheinlicher als bei andern. Frösche, Kröten, Molche sind, wann sie aus den Eiern, welche völlig den Fischrogen gleich sind, kommen, wahre Fische mit Kiemen hintern Ohren, die aber meist nach wenigen Wochen verschwinden. Die Alten finden sich daher zur Begattung im Wasser — und zwar, wie man wohl annehmen kann, alle in süßem Wasser ein. Die Ruthe fehlt, und die Befamung der Eier geschieht erst, wenn sie gelaiht sind. Die schleimigen Eier ohne Schale schwellen an, und nach wenigen Wochen schlüpfen die Jungen aus, die mit Kiemen Wasser, aber auch zugleich mit Lungen Luft athmen. Die Beschreibung dieser Theile bei den Fröschen. Die meisten verlassen halb ausgewachsen das Wasser, und leben im Trocknen. Es gibt einige mit einzelnen Klauen und Schuppen, aber die Bildung des flach niedergedrückten, froschartigen Kopfes, besonders dessen Knochen, meist Verkümmern der Zehen, breitgedrückter Schwanz, oft Flossenhäute, und Lebensart im Wasser, sprechen für ihr Hergehören.

In dieser Ordnung gibt es keine eigentliche Zähne, sondern nur zarte Spigen an Kiefern oder Gaumen, das

her auch keine Giftzähne. Dennoch schwizen Molche und Kröten aus Rückendrüsen einen Saft aus, der verschluckt tödtet, was man auch dagegen sagen mag. Schaden indessen selten, nützen aber, indem sie viel Ungeziefer wegfressen. Die Frösche dienen selbst zur Nahrung.

I. Sippchaft. Olme.

Leib fast aalförmig, nackt, geschwänzt, Kiemenlöcher mit Kiemenzweigen hintern Ohren noch bei Erwachsenen.

Lungen sind ungeachtet der Kiemen da, die ohne Zweifel mehr zum Kreislauf beitragen als jene. Einige behalten wohl die Kiemen lebenslänglich.

Bei andern ist es aber wahrscheinlich, daß sie sich doch endlich verlieren. Wahrscheinlich leben sie immer im Wasser!

a. Kiemen bleiben immer.

I. Gattung. Sirene; Leib völlig aalförmig, hinten wie Ruder, nur Vorderfüße mit Zehen. Ohrloch, ja nicht einmal dessen Flecken sichtbar, Naslöcher vorn im Lippenrand, Augen klein, überm Maulwinkel, ohne alle Lider.

Art. *S. lacertina*; 2' l. 1—2' d., schwärzlichbraun, mit weißen Düpfeln; Hautflosse über und unterm Schwanz ohne Stral. Südcarolina bei Charlstown in Sümpfen häufig. Dieses Thier hat die Naturforscher lang in Verlegenheit bei der Frage: Ist es ein Fisch oder Lurch? Leib wie Aal oder Schlange, Kopf nicht abgesetzt, rund, Schnauze stumpf, Maul klein, nicht fleischig und ohne Lippenknochen und Zähne, außer auf 2 Platten im Gaumen und am Unterkiefer, nicht eingekellt. Haut schwärzlich, voll raucher Punkte, fast zappartig, nicht Schuppen, weiße Seitenlinie, Füße vorn, nah am Kopf, etwa 1' hinter den Kiemen, mit wahren Armknochen und 4 Zehen; ohne Nägel, obschon sie behauptet wurden, auch ohne

Schwimnhaut. Daum fehlt, Mittelzeh längste, gegen 2". Zunge gar nicht wie bei Molchen, sondern wie bei Fischen knöchig, trägt ebenfalls jederseits 4 knorpelige Kiemenbögen, an denen nicht die Kiemen hängen, sondern nur als 3 Gefäßzweige am obern Rand der drei Kiemenpalten, über die sie gegen 1" herausragen. Mitten in dieser Fischzunge ist eine Lurch-Lufttröhre, aber ohne Knorpelringe, an der 2 weite Lungen wie des Salamanders hängen, und bis zum After reichen; ist also allein ein wahres Amphibion, das Luft und Wasser durch vollkommen dazu eingerichtete Organe athmet. Im Grundthun die Fische dasselbe, haben auch paarige Lungen. Sirene soll eine singende Stimme haben. Kein Blinddarm und keine Magenanhänge wie Fische, kein Netz, Leber lang, $\frac{3}{4}$ des Bauchs, Gallenblase, Milz sei auch $\frac{3}{4}$ lang. Geschlechtstheile sind entwickelt, was aber auch bei den Kaulquappen der Frösche der Fall ist. Eierstöcke $\frac{1}{4}$ des Bauchs lang, voll Eier, Eiergänge kurz, an die Nieren befestiget, Harnblase ohne Zipfel. After Längsspalte wie Molche, etwa $\frac{1}{2}$ ' von Schwanzspitze. 90 Wirbel, After am 45sten. Wassermolch hat 40 W., Erdmolch 38, Becken hier am 15—16 W., dort am 14—15. In Sirene keine Spur von Becken (wie Fische), was sich doch schon in Kaulquappen zeigt; bekommt also keine Hinterfüße. 8 Wirbel vom 2-9ten tragen Rippen; im Erdmolch 12-13, Wasserm. 11. Schließen sich nicht vorn, sondern verlieren sich bei allen 3 ins Fleisch. Knochen der Füße völlig wie bei Salamandern, nicht wie bei Fischen. Die hintern Naslöcher sollen verschlossen sein oder fehlen, was auch ein wesentliches Fischzeichen ist, und bei keinem Lurch vorkommt. Ist dieses wirklich so, dann stelle ich dieses Thier wieder zu den Fischen, mit denen es ohnehin so vieles gemein hat, Augen, Zunge, drei Kiemenpalten, Ohrmangel. Es mag

wohl mit den räthselhaften Pricken eine eigene Sippschaft bilden. Nach meiner Charakteristik ist eine vollkommene Nase, also hintere Naslöcher, mithin das athmen durch die Nase das wichtigste Kennzeichen. Die Lurche sind Nasenthier, weil sich bei ihnen zuerst die Nase als fertiges Organ entwickelt, wie bei den Fischen die Zunge.

2. Gattung. Olm, Proteus; Leib fast aalförmig, kann sich nicht rollen, nackt, Kopf mit Leib verflochten, nicht dicker, 2 Paar Füße sehr entfernt, 3 bleibende Kiemenzweige und 3 Kiemenlöcher und Bögen, Augen und Naslöcher kaum sichtbar, keine Augenhöhle. Nach den Knochen ein ausgewachsenes Thier, das sich nicht weiter verändert.

1. Art. Kärnthner O., *P. anguinus*; 1' l., fingers dick, weißlich, glatt, vorn 2 Zehen ohne Nägel. Kopf etwa 1" l., wie Alalkopf, Vorderfüße dicht dahinter, hintere $2\frac{1}{2}$ " von Schwanzspitze, also entfernt etwa 8", jeder Fuß etwa $\frac{3}{4}$ " l., Schwanz mit Hautkamm oben und unten vom After an. Lippen ziemlich fleischig, Naslöcher sehr klein wie Stiche, vorn in der Oberlippe, Augen liegen als kleine Punkte unter der Haut, kaum $\frac{1}{30}$ " groß. Kiemenöffnungen jederseits hinterm Kopf drei, woraus soviel Kiemenbüschel hängen, die dreifiederig sind wie auch bei Sirene, blutroth, 2 Hinterhauptsknöpfe wie Sirene, Fische haben nur einen; kein Jochbogen, in Kiefern spitze, kleine Zähne, unten eine Reihe, oben vorn 2. Kiemenbögen nicht Knorpel, sondern wirklich Knochen, hängen an Seiten des Schädels hinter der Einlenkung des Unterkiefers, Zungenbein dick, Zunge kurz, vorn nur wenig frei, 65 Wirbel, völlig verknochert, Becken am 31sten, also im Schwanz 25. Nur Spuren von 6 Rippen vom 2ten Wirbel an, kleiner als in Sirene und Molch. Magen weit und lang, Darm grad, kurz, kein Blinddarm, Leber $\frac{2}{3}$ des Bauchs, Gallenblase, Milz, Rücklein, kein Netz, auch Schei-

nen die gelben Anhänge an Nieren, der Salamander zu fehlen. Alles Blut kommt ausm Herz in Kiemen wie bei Sirene und Fischen, mithin geht das Lungenblut durchs Herz, und dieses ist mithin ein arterioses, 2 Lungen wie Blasen ohne Zellen, sehr klein, hangen aber an sehr langen, häutigen Luftröhren. 2 Eierstöcke voll Eier, 2 Eiergänge sehr lang und gewunden wie bei Molchen und Fröschen, Nieren und Harnblase wie Salamander. Im Zirknitzer See in Kärnthén, welcher sich im hohen Sommer unter die Erde verliet, im October wieder hervorbricht, und diese Thiere mitbringt. Sie leben mithin unter der Erde, wo Wasserbehälter sind, und werden nur beim Ausbrechen dieses Wassers mit herausgebracht, scheinen daher aus Mangel an Luft und Licht so missfärbig, schwächlich, und vielleicht auch so schwach entwickelt zu sein. Eines der merkwürdigsten Thiere. *Proteus raninus* ist *Rana paradoxa*: *Pr. tritoni* soll die Larve von *Triton alpestris* sein, ist wegen seiner Rückenflosse als eigenthümlich vermuthet, und *Ichthyosaura* genannt worden.

b. Kiemenbüschel scheinen nicht zu bleiben.

3. Gattung. *Acholotel*, *Gyrinus mexicanus*; Leib molchartig, trappig, nackt, Kopf dicker, flach niedergedrückt, Schwanz rudersförmig, 2 Fußpaare, 4 Kmlöcher und Bögen, nur 3 Kmbüschel hinterm Kopf nebst Lungen, Zehen ohne Nägel, vorn 4, hinten 5, Augen klein, und so Ausgenhöhlen, aber durchbrochen.

1. Art. Mexicanischer A.; $\frac{1}{2}$ l., über 1" dick, dunkelbraun mit weißen Düpfeln und schwarzen Flecken, Hautflosse aufm ganzen Rücken und unterm Schwanz. Kopf viel breiter, platter und zugerundeter als bei Erdsalamander, Augen aber kleiner, Zehen ohne Nägel, ziemlich wie bei Salamander, unterscheidet sich nur durch die Kiemen, welche nebst den Lungen da sind. 4 Kiemenlöcher groß,

darinn 4 Bögen, am ersten Halswirbel befestiget, gezäh-
 nelt, die 2 mittlen mit zwei Zahnreihen, auch ohne Ges-
 fäße, Kiemen sind nur die 3 heraushängenden Gefäß-
 zweige, Schädel und Zähne wie Salamander, außer den
 Gaumenzähnen, hinten 2 Gelenkknöpfe wie Salam. und
 Sirene. 17 Wirbel bis Becken, 23 im Schwanz, 3 kleine
 Rippenpaare. Lungen 2 lange Säcke, ohne Zellen, Luft-
 röhre häutig, ohne Knorpelringe, scheint Stimme zu has-
 ben. Zunge vorn frei, nicht hinten wie bei Salamander,
 auf Zungenbein, Magen weit, enthält kleine Süßwasser-
 krebse, kein Blinddarm, Leber ohne Gallenblase, Milz sehr
 klein, in Mitte des Krösens, After Längsspalte wie bei
 Salm., alle Eingeweide ebenso, auch die gelben Nierenan-
 hänge, die der Sirene fehlen, Eierstöcke im jungen Thier
 mit kaum sichtbaren Eiern, 2 Eiergänge. Gemein in dem
 See um Mexico, auch in den Seen auf den höchsten Ber-
 gen, also im Kalten und Warmen wie unser Wasserfalaz-
 mander. Vielleicht die Larve des Triton montium alleganis,
 der sehr groß ist, und auch die 2 gezähnelten Platten hin-
 ter den Oberzähnen hat. Fleisch schmecke wie Aal, beför-
 dert den Geschlechtstrieb. Auch Piscis ludicrus und Lusus
 aquarum genannt. Ob es eine 4zehige Art gibt, zweifelhaft.

4. Gattung. Karch, Homo diluvii testis; Kopf völlig
 wie Salamanders, auch Zehenzahl, sehr große, senkrecht
 durchbrochene Augenhöhlen, 2 Fußpaare, Kiemenbögen.

1. Art. Deninger Karch; 3' l., davon Schwanz
 1', Kopf 6'' querdick, 4'' l., Knochen völlig wie in Salaz-
 mander, Becken, Schulterbein, Füße. Becken am 18 oder
 19ten Wirbel, bei Molchen am 14—16, Wirbel länger als
 breit, am ersten Halswirbel oder hinterm Kopf 2 Kiemen-
 knochen, die ziemlich wie menschliches Unterkiefer aussehn,
 Kopf größer als Menschenkopf, der nur 4½'' querdick ist,
 Augenhöhlen 1½'' weit durchbrochen, Hinter: von Vorder:

süßen 15'', Vorderfüße vom Kopf 5'', kleine, zarte Rippen. Im Deninger Steinbruch bei Stein am Rhein in Schwaben als Abdruck, 500' hoch überm Rhein, der daselbst 1089' überm Mittelmeer ist, in Rauchwacke oder Höhlenkalk, höchst wahrscheinlich ein Süßwasserthier. Mit ihm finden sich allerlei Fische, die meist Süßwasserfische sein sollen, auch eine Kröte, welche *Bufo calamita* nahe steht (alle Kröten leben nur in süßem Wasser), endlich auch ein Nagthier. Ist kein Wels.

2. Sippchaft. Molche.

Leib lang, geschwänzt, nackt, schleimig, meist mit durchlöchernten Warzen, 4 Füße, gleichlang, Zehen vorn 4, hinten 5 (auch nur 3 und 4), ohne Nägel, Kopf breit, gedrückt, Augenhöhlen durchbrochen, oder ohne Boden.

Ehr kleine Zähne, Zunge unten, bis vorn angewachsen, kurz, aber doch hinten schwach ausgerandet, kein Ohrloch, keine beständige Kiemen, After Längsspalte. Einige haben runde hornige Plättchen in der Haut, quer den After, geblätterte Sohlen, auch einige Klauen; das Hauptkennzeichen ist der niedergedrückte breite Kopf mit Augenhöhlen ohne Boden, die sogar manchmal nicht einmal durch das Jochbein geschlossen sind.

Die Jungen haben am Hals ein Loch, aus denen Gefäßzweige, Kiemen hängen, die an 3—4 knorpeligen Kiemenböden befestigt sind. Diese Böden bleiben, wenn die Kiemen eingeschrumpft sind, ihre Zwischenräume werden von Haut und Fleisch ausgefüllt, und sie selbst sollen die gezähnten Baumenfortsätze sein. Die Pricken stehen den Molchen sehr nah. Die Molche lieben stehende Wässer, oder feuchte, schattige, dunkle Winkel, sondern aus Haut- und Nackendrüsen, deren einige haben, einen milchigen Saft, welcher giftig ist. Keine ganzen Rippen, den Fröschen ähnlich, Eidechsen unähnlich, kein Brustbein, kein

Schluß

Schlüsselbein, Eingeweide wie bei Fröschen. Eidechsen zu denen man sie gerechnet hat, haben Schuppen, eingekielte Zähne, vorn freie und meist gablige Zunge, Zehen mit Klauen, und entwickeln sich aus großen Eiern im Trocknen; während die Molche aus Laich wie Frösche entstehen, und sich also verwandeln, nur daß sie den Schwanz nicht verlieren: Sind Froschlarven mit beibehaltenem Schwanz, ohne Schuppenbedeckung, ohne eingekielte Zähne, die eigentlich nur Kiefer- und Gaumenspitzen sind, Zunge unten ganz angewachsen, rundlich, kolbig, hinten herzförmig ausgerandet. Naslöcher auch von Schließmuskel umgeben, der sie schließt, wann die in die Mundhöhle durch die Naslöcher gezogene Luft mittels der Mundmuskeln in die Lungen gedrückt werden soll. Häuten sich Sommers alle 4—5 Tage, Winters alle 14?, Haut wird vom Kopf gegen den Schwanz abgezogen. Weibchen größer. Ihr Herz nur ein Ohr wie Frösche und Schlangen, da die Eidechsen und Schildkröten 2 haben, keine Ruthe wie diese, sondern begotten sich wie Fische, indem das M. neben dem W. herschwimmt, und den Samen fahren läßt, der von der weiblichen Oeffnung aufgesogen wird; weil sie lebendige Junge bringen, und zwar noch nach 4 Monaten.

1. Gattung. Triton, Röhrling; Leib schlank, glatt, nicht warzig, Schwanz messerförm., hinter Augen keine Drüsenswülste, meist vorn 4, hinten 5 nagellose Zehen. Wassersalm.

Fast immer im Wasser, schwimmen. Kommen um zu athmen, an die Oberfläche, stoßen die Luft mit schwachem Gesätsch aus, und ziehen frische durch die Nase an, athmen selten. Schnappen Mücken und allerlei Fliegen, Krötenlaich, Wasserlinsen. In milderer Quellen bleiben sie den ganzen Winter, wo aber das Wasser gefriert, suchen sie Erd- und Mauerritzen, und zwar schon im October. Sommers aber bleiben sie nicht in fließendem Wasser, sons

dern gehen in Dämpfel. Sondern ungeachtet der glatten Haut doch milchichten Saft aus. Männchen mit häutigem Rückenkamm, Weibchen ohne denselben.

Wie der Erdsalamander Feuer überwindet, und oft unverfehrt durchkommt, so überwindet der Wassersalamander der Kälte. Er friert bisweilen im Eis ein, erstarrt, lebt wieder auf, hält aber gewöhnlich im Trockenen Winterschlaf. Im Frühjahr, schon März oder April geht die Begattung an. M. und W. schwimmen paarweis neben einander, küssen sich gleichsam, indem sie mit den Köpfen zusammen stoßen, mit den Schwänzen aber entfernt sind, so daß ihre Leiber einen spizigen Winkel bilden. Das M. zittert mit dem Schwanz und dem Rückenkamm hin und her, schlägt sanft damit des Ws Seiten, und läßt endlich der weiblichen Samen ins Wasser, der von der weiblichen Oeffnung aufgesogen wird. Dieses wird oft während 20—30 Tagen wiederholt, weil nur die 5—6 ersten Eier befruchtet und dann ausgestoßen werden; fallen zu Boden, gleichen Froschlaich, schwellen an, steigen herauf wegen entwickelter Luft, die aber entweicht, worauf das Ei wieder sinkt. Nach andern sollen die Eier gewöhnlich an Grasshalmen hangen. Es zeigt sich darinn der junge Kaulquapp in einem besonderen Amnion, aus dem er am elften Tag schließt, und sogleich Kiemen hat. Man kann diese Eier künstlich befruchten, natürlich mit Samen der Männchen, nicht mit andern Reizmitteln, wie Blut, Speichel, Harn &c. Einige Tropfen Samen in 100 Pf. Wasser verdünnt, befruchten doch noch einige Eier. Die Kiemen der Kaulquappen sind 3—4 Stiele, zweireihig gefiedert mit Zweigen von Blutgefäßen, gehen auch zu Seitenlöchern hinterm Kopf heraus. Bald zeigen sich auch die Vorderfüße als Stummel, die sich nach 8 Tagen in 3, dann 4 Zehen theilen. Hinterfüße brechen aber erst nach 14 Tagen bis 3 Wochen hervor. Die

Kiemen verschwinden erst Ende Augusts an Jungen, die im April ausgeschliffen. Bei Fröschen und Kröten schrumpfen sie bekanntlich nach wenigen Wochen ein; sie zeigen aber zuerst die Hinterfüße.

Abgeschnittene Glieder, Füße vorzüglich ersetzen sich wieder in derselben Zahl nach 3 Monaten, so der Schwanz, dem aber die Wirbel fehlen, sogar halb ausgeschnittene Ausgen. Häuten sich alle 2—3—8 Tage im Frühjahr, dann seltener, stülpen die Haut um, Anfang aufm Kopf, geht mit Leichtigkeit, fressen dabei, und verschlucken auch wohl selbst die Haut, welche so dünn wie Spinnweben. Kommen zu je 2 Minuten an die Wasseroberfläche, um Luft zu schöpfen. Die Wassersalamander gehen jedoch auch ausm Wasser, können sehr lang fasten, obschon gefräßig, gegen Regenwürmer, Kerfe. Die drei nächsten Arten kommen häufig in einerlei Wasser vor, begatten sich aber nicht miteinander, so daß keine Bastarden entstehen. Den Rückens kann können sie nur zur Begattungszeit willkürlich bewegen, später schrumpft er merklich ein, außer dem Wasser legt er sich an den Leib an wie nasses Pappir.

I. Art. *T. niger, cristatus, Sal. palustris, lacustris*, großer Wassers., Sumpff.; 4—5" l., schwarzbraun, auf Seiten weiße Döpfel, Drüsenlöcher, Bauch und Unterseite der Füße hochgelb, mit vielen schwarzen Flecken, an jeder Seite des spitzigen Schwanzes ein Silberstreif, des Rückensamm größter, 2" hoch, fängt schon zwischen den Ausgen an, überm Alter unterbrochen, gezähnel. Schwanz halb so lang als Rumpf, der Silberstreif anfangs 3" br., Zehen 4 und 5, nebst 2 Ballen oder Warzen. W. 6½", Leber, Gallenblase, Milz, 2 Lungenfäcke, an Nieren die Fettanhänge wie bei Fröschen, Eierstock doppelt wie bei Eidechsen, Schlangen, Eiergänge lang, und fangen auch oben beim Herz an wie bei Frosch, 4 Hoden, oder jeder Hoden

deutlich in zwei Theile getrennt, eigentlicher und Oberhoden. Sollen erst nach 6 Jahren völlig ausgewachsen sein, gehen im October ausm Wasser und verbergen sich in Erd-, Baumlöcher, unter Moos, Laub ic. Die Reproduction ist außerordentlich. Alle 4 Füße und der Schwanz abgeschnitten, wuchsen in einem Sommer 6mal nach, wodurch 687 neue Knochen gebildet wurden. Auch ein fast ganz ausgeschnittenes Aug ersetzte sich wieder. In schlammigen Teichen, Brunnen, Quellen Deutschlands sehr gemein und größte Art. Auch in Afrika, Amerika und ganz Europa. Frisst Blutegel, Wasserlarven, Regenwürmer, legt die Eier einzeln (einsecht). Von diesem meist die Entwicklungsgeschichte. *S. cristata* ist Männchen, *Wurfbainii*, *utimensis*, *gesneri*, *pruinata*, *Lacerta aquatica* sind W. Sehr viele Farbenveränderungen. Geben berührt einen Ton von sich, sind in Deutschland die weniger zahlreichen, und laichen zuletzt. November noch Larven, die fast so groß sind als das Erwachsene, drei knöcherne Klemmbögen, welche, wenn sich die 2 Kmlöcher schließen, die gezähnelte Gaumenfortsätze werden. *T. montium alleganis*; 13" l., Kopf platt, Schwanz viel kürzer als Rumpf, niederer Kamm fängt mitten aufm Rücken an, oben braun, unten heller, kleine blaue Seitenlinie, unten schwache Marmelung von roth. Fertiges Uholotel? In Virginien, auf Alleganisbergen.

2. Art. *T. igneus*, mittler W., Brunnenf.; 3½" l., Bauch roth, oben dunkelgrau oder blau, weißgedüpfelt, Seiten blau, schwarz gemarmelt, Schwanz breitester, schwarzgefleckt, weiße Seitenlinie, Zehentopen rothgelb. Ms Rückenkamm niedrig, ungezähnt, von Kopf bis Schwanzspitze, die stumpf. W. 1" länger. In stehenden Wässern gebirgiger Gegenden, behender, schnalzt mit der Zunge. M. sind salamandroides, L. Triton *gyrinoides*; W. *alpestris*; Farbe *Proteus tritonius*.

3. Art. *T. taeniatus*, *palustris*, kleiner Wassers., Teichf.; 2 $\frac{1}{2}$ l., gelblich, glatt, oben bräunlich mit runden rothen Flecken, gelber Bauchstreif, auf Kopf schwarze Striche, Ns Rückenkamm kleiner, gefleckt, überm After höher, Schwanz lang, sehr zugespitzt, unten silberig gesäumt, an Füßen eine Warze (wie Frosch), gleichsam sechste Zeh, hinten kleine Schwimnhaut, W. ohne Flecken, Schwanz ziemlich rund. Laich in zwei Schnüren?, etwa 20 Eier, im Frühjahr zuerst. Hält sich gern in Teichen, geht aber auch viel aufs Land, und überwintert daselbst, in Miststätten, Kellern, Ställen &c. Werden von Störken, Eulen, Hühnern gefressen ohne Schaden. Nähern sich dem Erdsalamander, W. wird Gartensamander genannt. M. sind *parisinus*, *S. palmata*, *helvetica*; W. *palustris*, *carnifex*, *exigua*, *Lacerta vulgaris*. Leben außer der Fortpflanzungszeit im Trocknen, selbst in Kellern, geben berührt einen quackenden Laut von sich.

2. Gattung. *Salamandra*, Erdmolch; Leib trappig, voll Warzen, die weißen Schleim absondern, Schwanz rund, hinter Augen 2 Drüsenwülste (wie Kröten), vorn 4, hinten 5 Zehen, lebt im Trocknen, pflanzt sich nur im Wasser fort. Aber nur in seichten Lachen, schwimmen nicht, sondern kriechen aufm Boden herum.

1. Art. *S. terrestris*, gem. Erdmolch; 6 l., schwarz, gelbe, ungleiche Flecken, verfließen unterm Bauch wie Seen (jung mehr schwarz), Drüsenwülste hinterm Kopf gelb, durchlöchert, zwei Reihen Saftwarzen aufm Rücken. In ganz Deutschland gemein, besonders in bergigen Waldgegenden, auch im ganzen gemäßigten Europa. Ungefähr in Größe und Gestalt der gemeinen Eidechse ähnlich, aber ohne Schuppen, schmutzig, schmierig, schwarz und gelb, Schwanz viel kürzer, Bauch dicker. Halten sich meist an dunkeln, feuchten, stein- oder krautreichen Plätzen auf, uns

ter Steinen oder Blättern, meist in Felsspalten, oder Grotten, Kellern, oder in Erdlöchern, wo sie Winterschlaf halten; sind langsam, ziehen den Bauch schwerfällig über die Erde weg. Reizt man sie, so treiben sie aus den vielen Warzenlöchern, besonders der Drüsenwülste hinter den Augen wie Kröten eine Menge milchichten Safts hervor, der stinkt, und allerdings giftig ist. Mir selbst ist ein Fall bekannt, wo eine ganze Familie erkrankte, sogar ein Kind starb, weil in dem Brunnen, aus dem sie tranken, Salamander, und zwar diese Erdsalamander, die ich selbst gesehen habe, waren. Eidechsen verrecken am verschluckten Schleim. Auf Glukten schwitzen sie eine Menge Milch aus, und löschen sie dadurch; daher die Fabel vom Feuersalamander. Mit Salz oder Essig bestreut, verrecken sie sogleich. Häuten sich im Wasser, in das sie Frühjahr zu laichen gehen, bleiben aber nicht länger als die Laichzeit darinn. Die Jungen entwickeln sich, etwa ein Duzend, schon im Leib, und sind Kaulquappen wie der andern. Fressen Kerse, Schnecken, Regenwürmer nebst viel Erde, beißen nicht, Biß schadet auch nicht, eingesperrt fressen sie sich einander selbst auf. Zähne sind eher bloße Kerben der Kiefer und unbedeutend, auch Zähnen im Gaumen, Oberk. deckt das untere wie Schachteldeckel. Können sehr lang, wohl ein halbes Jahr hungern. Gegen Angriffe richten sie Kopf und Schwanz in die Höh. Eingeweide, Augen, Gedärm, Geschlechtstheile, Eierstöcke, Nieren mit gelben Anhängen wie bei Fröschen. Zungenbein wie in andern. Man hat in einem Bärmutterhorn 42, im andern 54 lebendige Junge gefunden. Ein 4 Monate eingesperrter gab unerwartet 34 Junge von sich, entwickeln sich also langsam.

Abart. *S. atra*; ungefleckt, kleiner. *S. exigua?*; braun, Schwanz zusammen gedrückt, *Lac. punctata*; Karolina. *Lac.*, Gecko geitje; 3' l., gefleckt, unten weiß, 4 Zehen,

voll Giftwarzen. Vorgeb. d. g. H. In der That die Becke stehen den Molchen so nah, daß ihre Vereinigung geschehen kann. *S. tridactyla*; vorn nur 3, hinten 4 Zehen, hat aber ganze Rippen wie Eidechsen, Schwanz länger als Leib, beugsam, braun, $2\frac{1}{2}$ " l. Aufm Vesuv: *L. quadrilineatus*; 4 gelbe Rückenstreifen wie *Lacerta algira*, vorn nur 4 Zehen, mit Spuren von Klauen. N. A.

3. Gattung. Schleuderschwanz; Gecko mit sählig niedergedrücktem Schwanz.

a. Leib nackt, körnig, Schwanz wie Schaufel, stumpf, überall 5 Zehen und Schwimnhaut, keine Nägel, Zunge breit, dick, angewachsen (nicht gabelig, vielleicht hinten ausgerandet).

1. Art. *Stellio*, Gecko, *Lac. caudiverbera* β . Feuillée Journal II. p. 319, schwarzer Wassersf.; $14\frac{1}{2}$ " l., bläulichschwarz, Haut geförnt (wie *Chamaeleon*), Schnauze spitzig, Hautkamm fängt an der Stirn an, geht bis zur Schwanzspitze, ausgezackt. Naslöcher mit Schließmuskel, Augen groß, gelb, 2 Reihen sehr kleiner Zähne, Zunge breit, dick, angewachsen, roth, aufblähbarer Kropf, letztes Zehenglied mit breiter Haut, Nägel in einer Scheide? Schwanz an Wurzel rund, wird nach und nach breit wie Schaufel, am End $2''$ breit, abgerundet, darauf der Hautkamm. In Quellen von Chili und Peru; ist wahrscheinlich ein Männchen, kann aber nicht zu *Lac. caudiverbera* des Seba gehören.

b. Rumpf nackt, kleine Schuppen auf Kopf und Füßen, überall 5 Zehen mit Nägeln, vorn frei, hinten Schwimnhaut, letztes Glied breiter, Zunge kurz, ganz angewachsen, nicht gespalten (vielleicht hinten), Zähne klein, Ohrlöcher weit.

2. Art. *Lacerta caudiverbera*, *Salamandra cordylus*, Seba II. t. 103. f. 2., Gecko *cristatus*; $15''$ l.; Leib wie

Eidechse, gelb mit weißen, stumpfen Sternen, Schwanz aber sehr dünn, geißelförmig, beiderseits geflügelt (wie Blattstiele), roth. Kopf wie bei Gecko, groß, oben platt, mit kleinen Schuppen, auf der Nase etwas größere, Zunge dick, breit, ganz angewachsen, viele kleine Zähne, Ohrlöcher tief (also abweichend von Salamander), Kropf, Rücken nackt, glatt, weich, gelb mit weißlichen Sternen (wie Gecko guttatus), Seitenflügel oder Flosse, häutig, roth, auf Füßen getäfelte Schuppen, wie Schwanz roth gefleckt, Klauen krumm, vordere Zehen frei, End breit, Hinterfüße länger, mennigroth, ganze Schwimmbhaut. Sei aus Aegypten und Arabien, aber wahrscheinlich in Südamerika. Erinuert an Sarrube und Gecko fimbriatus.

c. Fast wie b., Sohlenblättchen.

3. Art. *Stellio fimbriatus*, *Uroplatus*, *Famo-Contraton*, Plattkopf; unten goldig, oben wechselnd in allen 4 Hauptfarben, Haut wie Zapp, Kopf, Leib und Füße niedergedrückt, seitlich gesäumt von eingeschnittener, hangender Franse, an Schwanzrändern Hautfranse ganz, $8\frac{1}{2}$ l., davon Schwanz nur $2\frac{2}{3}$ l. Aehnlich Chamäleon durch Kopfs und Rumpfform, Farbe; den Wassersalamandern durch den gesäumten Schwanz; dem Gecko durch die Füße, Zehen auch geflügelt, unten Blättchenklapper in 2 Reihen, Klauen in Scheiden, hinten ein Daumen, übrigens überall 5 Zehen. Kopf sehr groß, niederhängend, dreikantig, Augen groß, vorstehend, senkrechter Sehspalt, Rachen weit, hinter den Augen, viele kleine Zähne, Zunge flach, gespalten, Ohrlöcher sehr klein, Halsfalte, Haut schagrinartig, die Seitenfranse fängt an der Schnauze an und geht bis zu Hinterbeinen, oder eigentlich bis Schwanzspitze, daher der Schwanz wie breite Schaufel erscheint. Nicht giftig, auf Bäumen, springt von Ast zu Ast nach Kerfen, schläft in Baumlöchern oder Mauerritzen, 1 l., vorn 4 Zehen ohne

Seitenfranse. Senegal und Madagaskar. Die Neger fürchten sich vor ihm, weil er nicht davon läuft, sondern mit offenem Maul gegen die Leute geht, aber unschädlich ist: *platyrus*: *phyllurus*, Lac. *platura*; 5'' l., grau, Schwanz stachelig, Zunge kurz, breit, schwach vorn ausgerandet. Neuholland: *brasiliensis*, *carapobela*; 4'' l., braun, sei sehr giftig, Sohlen zweifelhaft, hinten 4 Zehen: St. *geitje*.

4. Art. St. *tetradactylus*, Gecko Sarrube; steht zwischen Salamandern und Eidechsen, weicht von jenen ab durch Klauen und Schuppen, hat aber nur 4 Zehen vorn, Madagaskar in Wäldern, besonders nach Regen, unschädlich aber doch gescheuet. 1' l., gelb, grüngelblich, auf Hals 2 gelbe Schuppenreihen, Kopf glatt, länglich, Maul weit, ohne Zähne, Kiefer gekerbt, Zunge schleimig, Kerse bleiben daran hängen, Augen groß, Schpalt senkrecht, auf Bauch kleine gelbe Schuppen, runde Zehen vor Schuppen bedeckt in zwei Reihen wie Gecko *fimbriatus*, und an den Seiten von Haut geflügelt, Nägel krumm. Wie jenes Schwanz auch platt und oval, aber kein gefranster Rückenkamm und vorn nur 4 Zehen, im Trockenen. Völlig wie *L. caudiverbera*.

4. Gattung. *Stellio*, Gecko; Leib bauchig, breit, glatt, ohne Schuppen, in der Haut nur einzelne, runde, hornige Plättchen, weite Ohrgruben, Augenhöhlen ohne Boden, gestreift, kein Jochbogen, daher Kaumuskel aufgetrieben, unter den Sohlen eine oder 2 Reihen häutiger, dachziegelartiger Plättchen mit Klebstoff, Zehen geflügelt. Kopf sehr groß, breit, niedergedrückt, Augen groß, oben, Schpalt senkrecht, Augenhöhlen sehr weit, senkrecht durchbrochen, Schwanz meist gedrückt, After quer, meist ein Mangel an Klauen, diese in Scheiden oder aufstehend, kleine Zähne. Leben nur in heißen Ländern. Das Geschrei der Gecken vor Regen, ihr Aufenthalt an feuchten Orten sind auch

keine geringen Gründe, sie in diese Ordnung zu stellen. Man kann mit Grund vermuthen, daß sie ihre Eier ins Wasser legen. Zwischen den Sohlenblättern schwißt ein giftiger Saft aus, der klebrig ist, und mittels dessen sie an glatten Wänden hinauf und selbst verkehrt oben an der Bühne kriechen können. Sonst bei Lacerta.

a. Fochfortsatz schließt die Augenhöhle nicht.

I. Art. St. graecus, Gecko, Gecko virosus, vulgaris, Galeotes, Ascalabates, gemeiner Gecko; $\frac{1}{2}$ l., davon Schwanz die Hälfte, grau (oder hellgrün, rothgestreift), Rücken voll runder Plättchen, Schwanz rund, ohne Dornen, Schenkeldrüsen (wie Lacerte grisea), Zehen überall 5, geflügelt (gespaltene Schwimmhaut), Klauen frei, fehlen an Daumen, Sohlenblätter ungetheilt.

Hat einige Aehnlichkeit mit Chamaeleon, Kopf dreieckig, oben flach, groß, mit kleinen Hornscheiben, Augen groß, der Fochbogen der Eidechsen fehlt wie bei Molchen, Fröschen, Gurgel und After etwas angeschwollen, Zunge platt, vorn ausgerandet, Zähne klein. Hornplättchen oben und an Seiten so viel, daß sie eine Art Panzer bilden, am Bauch größere, Ohrgrube weiter als bei andern Eidechsen. Den Zehen hat man die Klauen abgesprochen, jetzt nimmt man sie aber an, am Daumen ausgenommen; sind im Grund nur harte Zehenspitzen, wie auch bei manchen ächten Salamandern, Schenkeldrüsen lange Reihe, verlieren sich am Bauch, 6 Afterborbeln. Eier seien oval und so groß als Haselnuß. Diese Angabe läßt vermuthen, daß man andere Eier für die seinigen gehalten hat. Entwickeln sich die Gecke nicht im Wasser, so gehören sie nicht hieher. Häufig in Griechenland, Ostindien, Amboina, an feuchten Orten, in Höhlen, hohlen Bäumen, zuweilen in Häusern, wo man sie fürchtet, weil ihr Biß tödlich sei; wesnigt vergiften sie Speisen, auf denen sie nur mit den

Sohlen weggehen. Sie kriechen an den Wänden, an der Stubendecke umher, um Fliegen, Spinnen zu suchen, fallen manchmal herunter ins Essen, und vergiften es. Kommt schon in griechischen Schriftstellern vor. Ist nicht in Italien. Gift vielleicht aus den Schenkelwarzen; daß der Harn Gift sei, ist wider das Gewöhnliche. Auch soll sein Geifer, der ihm ausläuft, wann er gereizt wird wie bei *L. sputator*, giftig sein. Geht langsam, fängt Ameisen, Würmer, hält Winterschaf.

Abart. *St.*, Gecko *Hasselquisti*; soll sich vom vorigen unterscheiden, und zwar dadurch, daß die Sohlenblättchen durch eine Längsfurche getheilt sind, und die Klauen in Scheiden stecken. Haut ganz glatt, weißlich, mit grauen Quersflecken, 4'' l., Füße 1'' hoch, Kopf $\frac{3}{4}$ '' breit, Naslöcher vorn an Oberlippe, mit Wärtchen umgeben, nah beisammen, Augen rund, groß, vorstehend, weite Ohrgruben, oben, halbmondig, Zähne oben und unten, sägenartig, dicht, klein, spizig, Zunge breit, stumpf, um Rand des Unterkiefers 2 Schuppenreihen, Leib bauchig, Schwanz rund, schlank, After Querspalt, 5 Zehen, Leib und Kopf glatt, auf Rücken einzelne, glänzende Punkte, auf Bauch kleine Poren, violett, scheinen Schenkeldrüsen. Kairo. In Kairo starben 3 Frauen an Darmentzündung, die Käs gegessen hatten, über den einer gelaufen war. Auf der Haut brachte die bloße Verührung der Zehen Nesseln, Röthe und Blasen hervor. Ründet Abends durch Geschrei wie Frösche Regen an; ob der Name diesen Laut nachahmt, ist zweifelhaft: *St. antillarum*, *Mabuya*; 10'' l., 5 Klauen, Haut gefleckt: *St. maculatus*, *Salamandra indica*: 1'' l., 5 Zehen mit Blättern, Kopf wie Kröte, Klauen, grünlich, rothgefleckt. Ostindien, wird Gecko vom Geschrei genannt, welches dem des *Picus martius* ähnlich sei, Zähne spizig und hart. Die Javaner

hängen es am Schwanz auf, sammeln den Speichel, den es von sich gibt, und vergiften damit die Pfeile.

b. Geckott; Leib dicker, kürzer, Schwanz walzig, keine Schenkeldrüsen, Zehen geflügelt, krumme Nägel. Jung hat der Schwanz rauche Wirtel, indem auf jeder Schuppe eine stachelige Warze steht.

2. Art. *St. italicus, perfoliatus, rapicaudus*; dem Gecko sehr ähnlich, kürzer, dicker, Schwanz dicker, kürzer, Schuppen oder Borbeln büschelweis gesammelt wie Rosen. Schwanzschuppen in Jugend anders als im Alter, auf jeder ein Stachel, stehen in Wirteln, fallen ab, nachher nur kleine Schuppen ohne Wirtel. Italien, Afrika, auch im südlichen Gallien, in Mauerritzen, unter Dächern, hält nur halben Winterschlaf, nicht schnell. Läuft leicht an Mauern, sogar oben an der Bühne (Stubendecke), ist nicht giftig, schreit oder gäkt nicht, und geht auch bei Regen nicht aus seinem Loch, weicht also vom Gecko ganz ab. Lebt von Kerfen, Bienen, beißt nicht, flieht vor Drohungen. Daß der Schwanz in der Jugend länger ist, und sich dann verdickt, könnte dafür sprechen, daß diese Thiere wie Salam. vorher-Larven waren: *platyurus, Lac. platura*.

c. Jochbogen um die Augenhöhle geschlossen.

3. Art. *St. vittatus, ypsilon, bifurcifer, ceylanicus*; Gabelgecko; I' l., gelblich, weißer Rückenstreif, der sich nach vorn aufm Nacken und hinten aufm Kreuz gabelt, Sohlenschuppen nicht getheilt, Daumen nagellos, viele Schenkelwarzen, Schwanz anfangs 10 Quirl, so lang als Rumpf, hat unten kleine Schienen (wie Schlangen und *L. sputator*). Seitennaht, Borbeln am After wie bei *St. gecko*, hier aber nur 4. Ostindien, Amboina, auf Zweigen des Strandpandang.

4. Art. *St. sputator, Anolis, Lac. sp.*, Spei-Eidechse; wie Weibchen des kleinen Wassersalam., einfache Blatts

chenflapper, letztes Zehenglied kolbig, keine Nägel, Schwanz walzig, Hornplatten klein, gleichförmig, unterm Bauch nackt, 5" l., wovon der Schwanz die Hälfte, grau mit braunen Querbändern (10 oder 22), unten weiß. Unterm Schwanz eine Reihe Schienen wie *St. vittatus*, keine Ohrlöcher, alle 5 Zehen gleich, hinten ein absteheuder Daumen, Zunge breit, rund, flach, vorn etwas gespalten. Im heißen Amerika, St. Eustach, Domingo, in Häusern, bei Bauholz, thut nichts zu Leid, außer wenn man es reißt. Es sammelt dann einen schwarzen Saft im Maul und spritzt ihn entgegen; er erregt Entzündung, die man mit Kampfergeist vertreibt. Geht nur bei Tag herum. Sprudel. E.

5. Art. *St. mauritanicus*; braungrau, oben ganz von Stacheln rauch, Schwanz vorn rauch, flach, unten in Mitte breite Sohlenschuppen in 2 Reihen, kleine Nägel, wenige Schenkelwarzen. In Mauritanien. Vielleicht eiserlei mit dem Tokai in Siam, der 1' l. 1" dick ist, Haut roth und blau gemarmelt, auf Rücken viele Reihen blauer Spitzen, Klauen groß, Ohrgruben, Zunge dick, Darm 8" l., Blinddarm voll Eingeweidwürmer, Gallenblase, Knorpel an Luftröhre, Sohlenblättchen ganz, Kopf mehr gewölbt. Auch auf Bäumen und in Häusern, verdächtig des Giftes. Schreiet Tokai ein Duzend mal hinter einander.

3. Sippschaft. Kröten.

Leib plump, voll Schleimwarzen, Hinterfüße kurz, kaum zum Hüpfen, doch untern Bauch geschlagen, kauend, Zunge hinten ausgerandet, meist Ohrdrüsen, Augenhöhlen ohne Boden, entwickeln sich aus Kaulquappen.

Leib trappig (trapu), meist von Schleimwarzen besetzt, und schmutzigtrüb gefärbt, Rücken viereckig, gewölbt, Haut zäh. Kopf gedrückt, rundlich dreieckig, kaum durch Hals gesondert. Augen klar, man nennt sie schön, sehr reizbar, ziehen sich sehr im Licht zusammen; daher lieben sie das

Dunkle. Maul weit, Zunge unten bis vorn angewachsen, hinten frei und gablig, kann sich heraus schlagen auf Kerse, keine Zähne, doch bei manchen. Kein Ohrloch, doch durch dünne Haut die Stelle kenntlich, hinter den Ohren dicke, längliche Drüsen, Ohrdrüsen, die Schleim absondern, und oft sehr angeschwollen sind. Vorderfüße sehr kurz, sählig, vier nagellose Zehen ohne Schwimnhaut, hintere länger, doch kaum mehr als Kumpf, fünf Zehen ohne Nägel aber meist mit Schwimnhaut, können kaum hüpfen, sich nur fortschieben. Fressen Würmer, Schnecken, Fliegen, vorzüglich Nachts. Lieben Salbei, Schierling, daher Krötens peterstill. Halten in kalten und gemäßigten Gegenden Winterschlaf unter Erde. Wenn während der Zeit diese Erde gedrückt und hoch bedeckt wird, daß keine Wärme hinunter dringt, so erwachen sie nicht, der Schlamm versteinert, und das Thier kann unverändert Jahrtausende darinn bleiben. Wird durch Steinbrechen solche Kröte frei, so erwacht sie und hüpfst wieder davon. Dergleichen Beispiele von Kröten in Steinen sind nicht selten. Im Frühjahr besonders nach Sonnenuntergang geben sie einen sanften Laut von sich, Begattung im März und April, im Wasser, Männchen aufm Rücken des Weib 8 Tage lang um die Weichen fest umklammert, grunzt dabei, läßt auch verwundet nicht los. Ist die Witterung kalt, so gibt das Weibchen oft die Eier oder den Laich erst nach 20 Tagen von sich; solang dauert dann auch die Begattung. Der Laich kommt in langen, schleimigen Schnüren (10—20—40'), worinn die schwarzen Eier zu Hunderten in zwei Fäden hintereinander liegen. Indem sie kommen, spritzt das M. den Samen darauf, zappelt mit den Hinterfüßen, und zieht die Schnüre dadurch heraus. Es gibt, welche die Eier dem W. auf den Rücken streichen, man hat sie Geburtshelfer genannt. Nach etwa 12 Stunden fangen die Eier an sich

zu trennen, wachsen und sind nach 12 Tagen wohl noch einmal so groß; die schwarzen Dupfen zeigen sich als junger Kaulquapp, der Ende der dritten Woche ausschleift, nach einigen Tagen zwei heraushängende Riemenzweige erhält jederseits hinterm Kopf wo Fischkiemen; verschwinden nach 3 Wochen. Form anfangs ganz fischartig wie Froschkaulquapp, Füße treiben später, und Schwanz schrumpft noch später ein, wann sie schon ins Trockene gekrochen sind.

Größe wechselt von 1" für den Kumpf bis 6—8 Zoll. Die größten in heißen Ländern, und auch die giftigern, kämpfen mit Schlangen. Der Saft, den sie aus dem Hintern spritzen, wahrscheinlich Harn, ist scharf und erregt Entzündung. Werden ein Duzend Jahr alt, man kennt aber von 30. Können lang hungern.

I. Gattung. Bombina, Bufo, Puche; Leib kleinborbelig, mehr rahn, Füße schlank, Zehen kurz, hinten Schwimmschale, kaum Ohrdrüsen, laute Stimme. Laich nicht in Schnüren sondern in einzelne Klumpen. Wohnt im Wasser.

I. Art. *B. ignea*, *sonans*, *campanisona*, Feuerkröte; kleinste, länglich, dunkelgrau oder ganz olivengrün, voll Warzel, unten glatt, hochgelb, von blauen, zackigen Flecken gemarmelt, 1" l. $\frac{3}{4}$ br., dünn, unter Gurgel eine Quersalte, Schloch dreieckig, hinten ganze Schwimmschale. Im südlichen Europa, häufig in Deutschland, meist in stehendem Wasser der Straßengräben, lieben die Sonne und den Tag, während die eigentlichen Kröten nur Nachts munter sind, in zahlloser Menge, hurtig, nicht so groß als Laubfrosch. Bei schöner Witterung geben sie zur Zeit der Begattung im Juny, im Wasser, den Kopf herausstreckend, einen immer wiederholten gleichförmigen Ton von sich, der sich, da ihrer so viele sind, in der Ferne wie trauriges Geläut von Glocken ausnimmt. Man hat ihn durch unk! unk! auch puch! puch! ausgedrückt. Keine

Schallblasen, dehnt jedoch die Kehle aus. M. umfaßt die Hüften. Aus dem Wasser gereizt, legt sie den Kopf auf den Rücken, und hält die Vorderfüße vor, stinkt auch. Laich in mehren Haufen, wie bei Fröschen. Kaulquappen erreichen ihre völlige Ausbildung erst nach 3 Jahren. B. sal-sus; kleiner als Laubfrosch, erdfarben, unten weiß, schwarz gefleckt, keine Schwimmhaut. Lichtscheu, in stehenden, salzigen Wässern um Berchtesgaden. Uebergang zu Fröschen, sonnt sich gern. R. rubeta s. pluvialis: gibbosa; gewölbt, gemarmelt, weißes, gekerbtes Längsband; Kehlblase, Kopf klein. Afrika, Indien: R. systema? Ostind.

2. Art. B. R. variabilis, viridis, fusca, bufonina, schre-beri, Knoblauchkröte, grüne, braune Kr.; 3'' l. 2½ br., Rücken grauröthlich mit grünlichen oder braunen, hell eingefassten großen Flecken, wie gemustert, voll Warzen, Bauch graulich, Ohrdrüsen nierenförmig, hinten halbe Schwimmhaut, Augen gelb. Hüpfst fast wie Frosch, lebt meist im Wasser, liebt Licht nicht, senkrecht Sehspalt, hinten fast sechste Zehe, keine Stimmbhase. Die grünen oder braunen Flecken liegen so dicht an einander, daß der Leib nur von weißen Linien oder Bögen durchzogen zu sein scheint. Oft sitzt auf grüngemustertem W. ein braun gemustertes M., daher viridis und fuscus einerlei, und die Sage, daß Kröten mit Fröschen laichten. M. quackt fast wie brauner Grasfrosch, schwimmt mit dem Kopf aufrecht, steht den Fröschen auch in Form nah. Ist in Deutschland und Italien nicht selten, Winters in Kellern, Felsenritzen, Sommers meist in stehendem Wasser. Bei Begattung im April umfaßt M. die Hüften, besonders die braune Abart, heult dabei eintönig, W. grunzt darunter, von Ferne wie Gelächter. Ihre Kaulquappen bei uns größte. Gereizt riecht sie anfangs nach Amber, dann nach Nachtschatten oder Knoblauch, und schreit wie Katzen. Eine Laichschnur.

Rana sitibunda am Jaik dieselbe: die lachende Kröte, *R. ridibunda* an Wolga ebenso: *R. marginata* s. *B. guttatus*; Leib gefleckt. Ostindien: *vespertina*; Sibirien.

b. *Calamita*, Unke; unförmlich, Zehenspitzen hornig, fast wie Klauen, an vorderen Sohlen zwei hornige Klauen, kaum Ohrdrüsen, überhaupt froschartige Kröten.

3. Art. *Bufo cruciger*, *cruciatus*, *portentosus*, *calamita*, *foetidissima*, Kreuzkröte, Hausunke; 2½" l., Ohrdrüsen gestreift, Leib bunt, olivengrün, mit vielen rothbraunen Warzen, gelber Rückenstreif, und gelbrother Seitenstrich, Füße schwächig, Bauch weißlich, schwarze Dupsen, förmig. Iris grüngrau, Füße trappig, Zehenspitze hornig, schwarz, gar keine Schwimmhaut. Gestalt wie gemeine Kröte, stinkt wie Schießpulver. Im gemäßigten Europa, Deutschland in kleinen Gesellschaften, im Trocknen. Ueberwintert zu Duzenden in Mauer-, Baumrizen, Begattung Frühlings in stehendem Wasser. Quacken sehr laut und fast wie grüner Laubfrosch, auch hervorgebracht durch eine Blase unterm Hals, spritzt gereizt keinen Harn aus, aber viel Hautsaft. Hält sich häufig in Häusern auf, geht Nachts umher, und soll den Mairsalpeter wegfressen, frappelt nicht wie Kröten, hüpft nicht wie Frösche, sondern läuft schnell wie eine Maus, klettert oft mit Hülfe der Afterklauen hoch an Wänden hinauf. Begattung und Laich in 2 Schnüren wie gemeine Kröte, aber erst im Juny, reif nach 3 Jahren. Kaulquappen sind aber schon im Herbst des ersten Jahres fertig, schwanzlos.

c. *Ranae* mit sehr trappigem Leib, meist Schwaut, keine Ohrdrüsen: *cyanophlyctis*; blau, und blaue Flecken, hinten ganze Schwimmhaut, oben Zähne lang und dicht, Zungenspitze frei. Ostindien: *scabra*; grau, stachelige Warzen, 3" l., Hinterfüße lang, ohne Schwimmhaut, nur 4 Zehen. Ostindien: *gutturosa*; keine Schwimms

Haut, Kropf, grau, $2\frac{1}{2}$ " l., Kopf spizig, viele Wärzchen: gibbosa s. breviceps; 2" l., kugelicht, gemarmelt, weißes Rückgrath, hinten fast 6 Zehen, haben Schwimmhaut, keine Ohrdrüsen, an vordern Füßen 2 Schwielen, 2 Spalten unter der Zunge zur Halsblase. Ostindien, Frankebar: systoma; oval, weißlich, gemarmelt, Haut schlotterig, an Sohlen 2 große Schwielen, Rachen eng, in dickem, unförmlichem aber glatttem Leib, Hinterfüße kurz, kaum Schwimmhaut, keine Ohrdrüsen, Zunge hinten ganz, Kiefer zahnlos. Ostindien: ventricosa, R. acephala, Kropfkröte; Kopf sehr kurz, steckt fast ganz im Leib, der oval, aufgetrieben ist wie auch die Kehle, braun, weißgeschäckt, keine Ohrdrüsen, oben drei Längsrundeln, beide äußere Zehen der Vorderfüße hinten verwachsen, hinten eine Aftterzoh als sechste, Maul klein. Indien: Abart, pustulosa; 6" l., $\frac{1}{2}$ br., an Zehen stachelige Warzen, auf Leib Vorbeln, röthlichgrau, Zehen vorn 4 frei, hinten 5 mit Schwimmhaut. Brasilien.

2. Gattung. Bufo, Phryne; Ohrdrüsen oder Drüsenswülste aufm Nacken, hinten halbe Schwimmhaut, Zehen kurz, Kopf mäßig, vorn rundlich, selten Geschrei, Haut voll Warzen, Leib und Hinterfüße kurz, laichen in Schnüren. Hüpfen und schwimmen kaum.

1. Art. B. vulgaris, cinereus, Rana bufo, gemeine Kröte; Kumpf $2\frac{1}{2}$ " l., 2 br., 1 d., röthlichgrau, voll brauner Warzen, unten blaßröthlich, Iris roth, Ohrdrüsen länglich, hinten halbe Schwimmhaut, fast 6 Zehen. In Europa an feuchten, dunkeln Orten, in Gärten unter Pflanzen, besonders Salbei und Schierling, unter Steinen, an Wohnungen in Mauerlöchern besonders der Keller, fressen Würmer, Schnecken, Kerfe, vielleicht auch jene Pflanzen. Nach Regen oder Abends kommen sie hervor, gereizt, werden sie leicht zornig, blähen sich, spritzen scharfen

Harn ausm After entgegen, Schleim sicker aus Nackensdrüsen und aus allen andern, der zwar nicht so giftig ist, daß man davon stirbt (wogegen doch Vorfälle angeführt werden), aber doch eckelhaft und scharf, und der im Magen daher wohl Erbrechen erregen kann. Daß die Begattung im Frühjahr, März und April, aufm Trockenen Statt finde, und das Weibchen nachher erst ins Wasser gehe, um zu laichen, ist widersprechend; da ja in diesem Fall der Same ins Weibchen gebracht werden müßte, wozu aber dem M. die Ruthe fehlt: indessen ist gewiß, daß sich die M. oft schon auf die W. setzen, eh sie am Wasser sind, und sich hintragen lassen. M. faßt unter den Achseln das W. Die Begattung, vorzüglich die Besamung geschieht auch im Wasser, besonders nach Sonnenuntergang, wobei das M. laut grunzt oder heult, dauert 8 Tage, bei kalter Witterung auch wohl 3 Wochen, im März und April. Versfümmelt lassen sie nicht los. Laich in 2 Schnüren von mehren, bisweilen 20—30 Fuß. Während des wirklichen Laichens sinken sie 9—10mal unter und tauchen auf, um Luft zu schöpfen. Dieses dauert etwa 12 Stunden, meist Nachts. Eier schwarz, liegen abwechselnd in 2 Reihen in jeder Schnur, entwickeln sich schon bei 6 Reaumur. Das M. bleibt auch, wenn das W. alle Eier gelaiicht hat, doch noch mehre Tage sitzen. Während des Laichens zapelt das M. mit den Hinterbeinen, und zieht dadurch die Eierschnüre aus dem W. Man hat geglaubt, dieses thue eine besondere Art, und hat sie R. obstetricans genannt, ist aber die gemeine Kröte. Junge schliefen nach 3 Wochen aus, alles wie beim Frosch. Ist erst nach 4 Jahren mannbar. Man hat ein Beispiel, daß eine über 36 Jahr gelebt hat. In Steinbrüchen findet man oft im Stein selbst Kröten, die davon hüpfen, sobald sie an die Luft kommen. Man hat es für eine Fabel in unsern nichtsbes

greifenden Zeiten verschieen. Aber was ist denn Wunderliches daran, wenn eine winterschläfige Kröte hoch von Schlamm oder Sand bedeckt nicht eher aufwacht, als bis man ihr nach einigen Jahrtausenden Luft und Wärme gibt? In Afrika und Amerika gibt es ungeheurer große Kröten, die aber wahrscheinlich anderer Art sind. *B. typhonius*, margaritifer, *Aquaqua*; 3" l., Falte über Augen und Ohren bis Ohrdrüsen, auf Rücken drei Borrelreihen, Kopf dreieckig, vorn spitzig, wie bei *Chamaeleon*, braun mit rothen Warzen (Perlen), gelbröthlicher Rückenstreif, schön gefärbt. Brasilien: *virginianus*; grau, rothgefleckt, 5 Leisten: *semilunatus*; 3" l., schwärzlich, hinter Nackendrüsen weißer Fleck, hinterm schwarzen Ohrfell mondiger, weißer Fleck, warzig, hinten halbe Schwimmhaut. Surinam, fast wie folgende: *panamensis*; gelblichgrau, Größe wie graue Kröte, Nackendrüsen verlängert in Spitze nach den Seiten. In Sümpfen von Panama: *guttatus*, *Rana marginata*; gelb mit Tropfen, große Ohrdrüsen. Ostindien, Kafferei. *B. aqua*, *brasiliensis*, *scaber?*; größte, gegen 7" l., oberes Augenlid sehr warzig, ganzer Leib voll Warzen, grau, von gelb und braun gemarmelt, Nackendrüsen sehr groß, hinten ganze Schwimmhaut, Kopf dick. Brasilien, zweifelhaft: *marmoratus*; fast so, kleiner, Surinam: *marinus*, Meerkröte; $\frac{1}{2}$ " l., gelbgrau, voll brauner Borbeln, Kopf vorn und Stirn eingedrückt, daher Backenrand vorstehend, Ohrdrüsen groß, wie Schild, halbe Schwimmhaut. Keine Höcker um Auster, aber harte Klauen. Amerika, soll ihre Nahrung im Meer? und aufm besten Land suchen: *clamosus*, *musicus*; größer als gemeine Kr., eine der größten, schmutzigbraun und grün, voll Warzen, Ohrdrüsen oval, löcherig, hinten halbe Schwimmhaut. Surinam im Wasser, schreiet beständig unangenehm. Vielleicht zu *C. cruciger*: *B. na-*

sutus; an etwas verlängerter Schnauze die Naslöcher seitwärts, vor Augen eine Falte zu Ohrdrüsen und eine zum Hinterhaupt, kaum Schwimmhaut, weißlich, dunkelgefleckt. Surinam.

3. Gattung. Pipa, Rana, Tede; Leib flach, breit, Kopf breit, dreieckig, steckt im Leib, keine Nackendrüsen, jede Zehe der Vorderfüße in Spitzen gespalten, hintere 5 Zehen mit ganzer Schwimmhaut.

I. Art. *P. dorsigera*; 5'' l., 3½'' br., schmutziggelblich, röthliche Dupfen, borbelig, Leib breit, flach, oben körnig, Kopf kurz, dreieckig, hinten breit, verfließt in Leib, Maul weit, an Winkeln ein gekerbter Anhang, Zehen enden in 4 Spitzen. Augen oben, klein, entfernt, Vorderfüße schwächlich, hintere größer, Zehen fast gleichlang. In Sümpfen von Südamerika, fast immer im Wasser, Pipa in Surinam, Tede in Guinea. Weibchen viel größer als M., schwarze Bauchlinie, des M's Bauch braun, gelb gefleckt. Jenes gibt die Eier von sich, während es von M. umfaßt wird. Dieses besamt sie und streicht sie auf des W's Rücken. Durch den Schleim, der die Eier umgibt, schwillt die Haut so um die Eier an, daß diese in Zellen zu liegen kommen. Sollte nicht vielmehr der verhärtete Laichschleim diese Zellen bilden? besonders da das W. sie nachher an harten Körpern abreibt. Die Kaulquappen haben einen Schwanz, und sind überhaupt gebaut wie die anderer Kröten; obschon diese Theile von einigen für unnöthig gehalten worden, weil sie nehmlich nicht im Wasser schwimmen. Die Teleologie muß sich oft irren. Sie gehen erst nach 82 Tagen vom Rücken der Mutter, wenn sie ganz vollendet, schwanzlos und ½'' lang sind. Man sagt, die Neger äßen das Fleisch gern, auch das W. pflanzte sich nur einmal fort. Knochen manche Aehnlich-

feit mit der Schildkröten, am Brustbein besondere Ansätze beim Männchen.

2. Art. *P. B. cornutus*; 4'' l., häßlich in Form, hübsch in Farben, Leib grau, braun gemarmelt, heller Rückenstreif mit Stacheln, Kopf sehr groß, winkelig, glatt, über jedem Aug ein spiziger, horniger Fortsatz, im Oberkiefer kleine Zähne, Hinterfüße sehr kurz, über stacheligen Gliedern 4 braune Bänder, hinten halbe Schwimmhaut. Kopf fast halb so groß als Leib, Maul ungeheuer, Augen sehr nah beisammen, keine Ohrdrüsen. Leib und Kopf handbreit. Alle haben Stacheln auf Rücken und Schenkeln. Virginien, Surinam.

4. Sippschaft. Frösche.

Leib nackt, ein längliches Viereck, Hinterfüße länger als Leib, Springfüße, kausend eingeschlagen, meist Schwimmhaut, ohne Klauen, keine Ohrdrüsen, Augenhöhlen ohne Boden, laichen, Junge mit Kiemen. Leib schlüpferig, breit, Kopf gedrückt, vorn rund, 4 Füße, hintere länger, kein Schwanz, After hinten, keine eigentlichen Zähne, laichen, Junge sind Kaulquappen mit Kiemen. Größe meist von 1—6'', leben an feuchten, aber hellen Orten, laichen im süßen Wasser, keine im Meer. Vorn meist nur 4 Zehen, hinten 5, sogar 6, meist mit Schwimmhaut und sehr langer Fußwurzel zum Hüpfen, keine Schenkeldrüsen wie viele Eidechsen, keine Rippen, kein Hals wie Fische, Rückgrath steif, Hauptgelenk im Kreuz, Harnblase zweizipfelig (muß als Harnblase betrachtet werden), Milz wie Erbse, Lungen zwei große, schwarze Blasen mit großen Zellen, kein Zwerchfell, Herz weit vorn in Brust, neben ihm fangen die 2 Eierleiter mit freier Mündung in die Brusthöhle an, so daß die Eier vorher frei und zerstreut im Bauch liegen müssen, eh sie wahrscheinlich durch vielerlei Bewegungen der Bauchmus-

keln und der Därme wie durch Zufall zu den Mündungen der Eierleiter gedrückt werden. Jeder solcher Leiter ist an 2' l., so dick als Rabenfeder, auf sich selbst hin und her gewunden, und beide füllen beinah allein den Bauch aus. Deffnen sich vorm After in weite Blase — Bärmutter.

Wie Ungestalt, Unbeholfenheit, Mißfarbe bei Kröten, so Wohlgestalt, Hurtigkeit und Färbung bei Fröschen. Sind rahn, haben lange, elastische Hinterbeine, mit denen sie sich fortschleudern, und meist sehr lebhafte, angenehme Farben. Ein munteres, lautes, bewegliches Volk der Sümpfe. Haut glatt, keine Drüsenwülste, Augen vorliegend, werden vom untern Augenlied bedeckt, Ohren hinter Augen durch zartere Haut angedeutet, Gesicht und Gehör sehr scharf. Zunge fleischig, unten bis vorn im Kiefer angewachsen, hinten frei und gespalten. Fressen vorzüglich Wasserkerse, nach denen sie ihre kleberige Zunge heraus schlagen, oder darauf springen. Sind in ihrer Wahl besonders, nehmen nur lebendige, oder wenigst noch nicht faule Speise, eigentlich zahnlos, haben doch am Rand des Oberkiefers eine Reihe hakenförmiger Spizen, und im Gaumen 2 rauche Knochen. Halten Winterschlaf in dem Schlamm der Sümpfe oder in Erddöchern, werden so hart wie Stein; durch künstliche Wärme und Kälte kann man sie wiederholt wecken und erstärren. Im Frühjahr bei schöner Bitterung, besonders in Frühlingsnächten, geben sie einen starken Laut von sich, den man durch das Wort Quacken nachzuahmen gesucht hat, meist Quack! Quack! Gäckgäckgäck! Gewöhnlich quacken zu Hunderten, zu Tausenden wetteifernd mit einander, daß man das Geschrei auf eine Stunde weit hört, und in der Nähe ein solcher Fröschensumpf einem Narrenhaus gleicht. Die Männchen haben an jeder Seite des Halses an der Stelle der ehmaligen Kiemen eine (in der Ruhe eingezogene) Blase, wels

che sie groß mit Luft anfüllen können, und die ihnen als Widerklang dient. Sie sind es, die eigentlich den Lärm machen, und mehre verschiedene Töne hervorbringen. Um das Weibchen zu locken, murksen sie. Die Weibchen grunzen nur darunter, und blähen dabei nur den Hals auf. Häuten sich fast alle 8 Tage.

Zur Laichzeit schwillt den Männchen an der Daumenstelle der Vorderfüße eine schwarze Warze an, die dient, die Weibchen bei der Begattung fest zu halten. Sie fassen sie gewöhnlich hinter den Vorderfüßen an, so daß die Taschen des Ms auf der Brust des Ws die Finger verschränken; daher ehemals der Wahn, als käme der Samen aus der schwarzen Warze und dränge durch die Brust des Ws. Diese Umfassung dauert mehre Tage, im Wasser, auch bei den Landfröschen. W. und M. knurren und murksen oft. Man kann ihnen dabei Beine ja den Kopf abschneiden; die Begattung dauert doch noch fort. Endlich gibt das W. den Laich in Schnüren, die sich aber klumpen, von sich, und das M. spritzt den Samen aus der Kloake, in die sich die Samenleiter ohne Rute öffnen, darauf. Dann trennen sie sich. Nicht selten erstickt dabei das Weibchen als das untere, wenn nemlich das Wasser zu tief und das Männchen zu schwer ist, daß jenes den Kopf nicht über die Oberfläche herausstrecken kann; daher suchen sie flache Plätze zum Laichen. Ei besteht aus einer Schleimkugel, in der ein schwarzer Punkt. Das Ei wächst größer als Erbse, der schwarze Punct darinn auch, ist das Junge, das endlich die Schleimhäute zerreißt, und frei schwimmt. Kopf dick, Maul unten, gleich einem kleinen Fisch, schwimmt schnell, erhält Kiemenzweige hinterm Kopf, die aus Löchern hervorragen, aus denen auch wahrscheinlich das durch den Mund eingenommene Wasser geht, wie Kiemenlöcher der Fische. Nach 14 Tagen zeigen sich die Hinter-

füße, nachher die vordern. Die Kiemenzweige schrumpfen ein, die Löcher schließen sich, aber bei erwachsenen Männchen kommen wahrscheinlich die Quackblasen hier heraus. Sie athmen nun bloß durch Lungen, die man wie Silberrohren im durchsichtigen Leib wahrnimmt, wenn man die Thierchen in einem Glas bei Licht betrachtet. Nach 2 Monaten häuten sie sich, aber der Schwanz bleibt noch. Gehen nun ausm Wasser, hüpfen geschwänzt auf Straßen aus den Gräben umher, und verlieren den Schwanz erst nach und nach, der aber nicht abfällt, sondern einschrumpft. Er hat keine Wirbel. Die Frösche wachsen sehr langsam, werden erst nach 3 Jahren mannbar. Außer dem Wasser sitzen sie gewöhnlich wie Hunde auf den Hinterbeinen, ziemlich aufrecht, und sehen mit einer Art Anstand um sich; sind aber sehr furchtsam, und hüpfen beim geringsten Geräusch davon. Ein Hüpfers beträgt oft 3—4 Fuß, wobei sie sich 2' hoch erheben.

Leben zäh, ausgeweidet, selbst ohne Kopf bewegen sie sich noch stundenlang; daher auch so tauglich zu galvanischen Versuchen. Wie alt der Frosch wird, nicht recht bekannt. Im südlichen Deutschland werden die Fröschen-schenkel als Leckerbissen zubereitet, während man sie im nördlichen verachtet. Man fängt sie mit Angeln, woran Würmer oder nur ein rothes Lämpel, nach dem sie schnappen, auch mit Netzen bei Fackeln, mit Netzen und endlich mit den Händen, schneidet die Schenkel im Kreuz entzwei, zieht das Fell, die Hosen ab, saft sie zu Hundert an eine Weide und bringt sie so zu Tausenden zu Markt. Sind gesotten und gebraten das gesündeste und verdaulichste Gericht für Kranke. Sind im Ganzen mehr nützlich als schädlich, indem sie eine Menge Regentwürmer, Engerslinge wegfressen.

1. Gattung. ? Jack, *Rana paradoxa*, Jackie, Bastartfrosch; den Schwanz verliert erst der ausgewachsene Frosch (geht also in Salamander über). Ist ohne Schwanz; $2\frac{1}{2}$ l., grünlich, rothbraun gemarmelt, unten weiß mit einigen röthlichen Strichen, solche unter Schenkeln, Zehen spizig, vorn 4, 1 Daumen, hinten 5 mit Schwimnhaut, Ansatz von sechster Zeh. Schwanz des großen Kaulquappes seitlich gedrückt wie Fischschwanz, der ganze Leib in lose Haut gewickelt, die nur am Mund und After durchbohrt ist. Diese Haut wird mehrmals abgestreift, wie sonst nur vollendete Thiere thun. 3 Kiemen, zu denen ein schiefer Spalt führt. Entsteht aus Laich wie andere, wächst schnell, bleibt aber sehr lang, wahrscheinlich einige Jahr Kaulquapp. Die Meinung, daß dieser Frosch sich rückwärts in Kaulquapp, und endlich in Fisch verwandelte, verdient keine Beachtung. Der fertige Frosch hat die Gestalt unsers gemeinen, grünen Frosches, Zähnen im Oberkiefer und auf 2 Gaumentknochen, Stimmblase unter der Kehle (wie Laubfrosch), zu der 2 Spalten neben der Zunge führen. Häufig in Surinam, daher fast in jeder Thiersammlung.

2. Gattung. *Rana*, Frosch; Leib ein längliches Viereck, glatt, ohne Vorbeln und Zähne, Kopf deutlich, Hinterbeine sehr lang, Zehenspitzen nicht hornig, M. 2 Schallblasen an Kopfseiten, alle haben meist lautes Geschrei. Lieben das Freie, das Licht, nicht giftig.

1. Art. *R. esculenta*, *R. viridis aquatica*, grüner Wasserfrosch, gemein. Fr., Marxgäfer; dunkelgrün mit wenigen schwarzen Flecken, und drei gelben Längsstreifen auf Rückgrath und Seiten, unten weiß, schwarzgefleckt, 3 l., $1\frac{1}{2}$ br., Hinterfüße 4 l., vordere $1\frac{1}{2}$. Läßt beim Springen den Harn fahren. Begattung erst im Juny. In ganz Europa in stehenden Wässern in Menge. Seine

Geschichte am besten bekannt, und oben gemeint. Er ist es vorzüglich, der mit Tausenden den Lärm macht. Nach der Begattung werden die Farben schmutzig, daher die Sage, daß sich die Frösche in Kröten verwandelten. Ist am schlanksten, hurtigsten, hüpfet ein Klafter weit, entfernt sich selten über 2 Klafter von seinem Wasser, welches meist ein mit Schilf bewachsener Teich oder Wiesengraben ist. Hält Winterschlaf unterm Wasser, im Schlamm, selten in Erdlöchern. Frißt viel, häutet sich alle 8 Tage, auch während der Begattung, wobei auch das M. seine Daumenwarze verliert, und daher los lassen muß. Laich eine schleimige Schnur. Nach 2 Monaten und später streift der Kaulquapp die Haut ab, und es erscheint die Froschgestalt mit Hinter-, und Vorderfüßen, deren Maul vorn, aber noch ist der Schwanz da, mit denen die jungen Frösche häufig über die Wege kriechen, und der nur nach und nach einschrumpft. Diese Frösche haben wegen ihrer Zahl viele Feinde, werden gefressen von Störken, Reiher, Iltissen, Maulwürfen, Hechten, Aalen &c. Diese Art ist es, nach deren Schenkel man im südlichen Deutschland, und allen südlichen Ländern so lecker ist, und die es auch werth sind. Man fängt sie mit den Händen, oder mit Netzen bei Fackelschein, auch mit Rechen. Wohnt fast überall, selbst Lappland, und wie es scheint in Nordamerika.

2. Art. *R. pipiens*, *halecina*; $2\frac{1}{2}$ l., grün, braune Flecken in gelbem Ring, hinten Schwimmhaut. Nordamerika, in fließendem Wasser, zwitschert, wanns regnen will, wie Vögel, Pwit! Pwit! springt 18' weit. Dem esbaren Frosch sehr ähnlich.

3. Art. *R. temporaria*, *R. fusca terrestris*, brauner Grasfrosch; größer, gelbbraun, schwarzer Fleck überm Ohrfell zwischen Augen und Vorderchenkeln, Bauch weiß, schwarzgefleckt, Schenkel braungestreift, Bs Bauch gelb,

braungefleckt. Als Daumentwarze sehr rauch. In ganz Europa, meist an Getreidfeldern, in Gärten, selten im Wasser, nur zur Begattungszeit im Frühjahr Ende März, vor allen zuerst, und gegen den September, wo sie wieder die flachen Sümpfe aufsuchen, und im Schlamm oder in einem Erdloch Winterschlaf halten. Im Frühjahr zerstreuen sich die ein- und zweijährigen aufs Land, die dreis- und vierjährigen aber bleiben zur Begattung im Wasser. Halten sich 4 Tage ununterbrochen umarmt. Der Laich soll gegen $\frac{1}{2}$ Pf. schwer sein, und an 8000 Eier enthalten. Verwandlung wie beim grünen Frosch, dauert aber nicht so lange, 14 Wochen, gehen wenigst schon Ende Juny ausm Wasser. Nach einem Gewitterregen suchen die Jungen an manchen Orten in solcher Menge das Trockene, daß das Volk glaubt, sie seien geregnet. Frist wirklich den Leinsamen, und ist daher dem Flachs schädlich. Wird auch gegessen wie der andere, doch fängt man nicht so viele, weil sie zerstreut leben. Lassen sich selten hören, nur ein dumpfes Korrr! Korrr! wobei sich auch, aber kleinere Stimmblasen zeigen. Ue hnlich dem Erdfrosch in Virginien, der vorzüglich nach leuchtenden Kerfen schnappt. Abart: persica, gigas; quacke wie zorniger Mensch: australasiae; ebs.

4. Art. R. ocellata, pentadactyla, Bullfrosch; 8'' l., 3 $\frac{1}{2}$ br., fast größter, Leiste hinter Augen, braun mit schwarzen Flecken, an Seiten Aengel, 2 stachelige Borbeln an Brust, Bauch gelbgrau, Warze an Vorderfüßen wie fünfte Zeh. Im Oberkiefer viele Zähne, im Gaumen 4 Gräthe, wovon die 2 mittlen gezähnt, hinten Schwimms haut. In Virginien paarweis in Quellen, steigen auch auf Bäume, quacken Abends wie Ochsengebrüll, verschlingen junge Enten, werden aber doch gehegt, weil man glaubt, daß sie die Quellen rein erhalten. Ochsenfrosch.

3. Gattung. *Hyla*, *Calamita*, *Rana*, *Brusch*; Leib schlank, Zehentopen verdickte Ballen, fleberig, M. haben meist Kehlblasen, doch auch 2 unter Ohren. Meist reinlich, schön, lebhaft gefärbt, wohnen gern auf Bäumen, schreien gewaltig. Sind durch die verdickten Zehenballen den Gescken, besonders *Caudiverbera* verwandt.

Leib schlanker als der Frösche, Bauch voll Wärzchen, die scharfen Saft absondern, Hinterbeine länger, hüpfen daher leichter, vorn 4 gespaltene, hinten 5 Zehen mit halber Schwimmhaut. Sommers in kleinen, freien Wäldern, schattigen Gärten auf Zäunen, Sträuchern und unter Blättern, an denen sie mittels der Zehenballen fest kleben, nicht durch luftleere Räume wie Schröppköpfe gehalten werden. Auch im Getraid. Fressen nur lebendige Kerfe, nach denen sie von Zweig zu Zweig springen, und mit der herausgeschlagenen Zunge schnappen. Lebensart also wie *Lesguan*, *Chamaeleon*, *Drachel*. Begattung im Mai, im Wasser wie andere Frösche, dauert doch nur etwa 2 Tage; oft verläßt das M. das W. noch früher, dann werden die letzten Eier unfruchtbar. Gegen Regen schreien die M. sehr gellend, besonders Abends, daß man es auf eine Stunde weit hört, ungefähr wie Schellenzeug; die Stimmlase wird dabei sehr ausgedehnt. Entwickeln sich aus Laich im Wasser, wie der gemeine Frosch, sind 2 Monate lang Kaulquappen, werden erst nach 3—4 Jahren mannbar, bis zu welcher Zeit sie stumm sind. Begattung vom April bis July, Winterschlaf im Schlamm.

1. Art. *H. viridis*, Laubfrosch; 1½" l., frischgrün, ein gelber, geferbter Seitenstrich, Bauch gelblich, hinten halbe Schwimmhaut, nur eine Stimmlase unterm Hals. Begatten sich im Frühjahr gleich nach dem braunen Grassfrosch, in stehendem Wasser nah an Gesträuch. Die M. schreien dabei sehr laut. Sie lassen ihr Geschrei im Frühs

jahr zuerst hören; fällt es vor Georgi (23 April), so schließt man auf Mistwachs. Auch nach der Begattungszeit kündigen sie durch Geschrei Regen an. M. faßt das W. nur unter den Achseln, nicht um die Brust. Neben Zunge 2 Rigen zur Stimmlase. Mannbar im dritten Jahr. Ueberall in Zäunen, Gebüsch, kleben am Laub, verkünden das Wetter, daher hält man sie in Gläsern, füttert sie mit wenigen lebendigen Kerfen. Kommt gutes Wetter, so steigen sie ausm Wasser heraus. Es gibt braune (*H. fusca*), graue wie vom Reif belegt, grasgrüne. Einige glauben, es seien Alterswechsel, andere, es seien Abänderungen. Verschlucken ihre eigene abgelegte Haut. Ist die einzige Art in Europa, soll in Engelland fehlen. Sardinien, sei auch in Afrika und Amerika? *H. ranaeformis* auf Insel Lemnos, etwa nur Ubart; so *H. fusca*? : *lateralis*; ebenso, Seitenlinie glatt. Nordamerika auf Zweigen, schreit schitschitschit.

2. Art. *H. tinctoria*, rubra; glatt, rothbraun oder schieferblau, gelbe Seitenlinie, 1" l., keine Schwimmhaut, Maul und Kopf groß. Guinea, Surinam, Kajenn. Die Amerikaner reißen jungen Papageien, Krieken gelbe Federn aus, reiben, tapirieren die Haut mit Blut dieses Laubfrosches, worauf grüne und rothe Federn wachsen. Ist wahrscheinlich nicht von *aurantiaca* verschieden: *frontalis*; 1½" l., rothbraun, breiter, weißer Längsstreif, weißer Fleck aufm Kreuz, halbe Schwimmhaut. Schön, Surinam: *tibiatrix*; blaßgelb, rothgefleckt, 2 Schallblasen, soll nicht unangenehm schreien, und zwar um schönes Wetter zu verkünden. S.A.: *aurantiaca*; wahrsch. Weibchen voriges. Surinam, mager heißt er *skeleton*, Brasilien: *punctata*; weiß, vielleicht W.

b. An Zehen Klauen, oder überall Schwimmhäute, oder nirgends, oder Ohrdrüsen, oder 2 Stimmlasen,

auch mehre dieser Eigenschaften beisammen. Meist sehr große Frösche.

3. Art. *H. bicolor, coerulea*; 4" l., mit den Hinterbeinen 10"! oben blau, unten gelblich, schön, 3 Stimmbblasen neben und hinter Zunge, Ohrdrüsen, Klauen, vorn 5 Zehen. Surinam, auch Guinea?

4. Art. *H. maxima, virginiana*; Klauen, wies scheint, keine Ohrdrüsen, hinten und vorn Schwimmhaut, rothbraun, geschächt, Füße und Klauen mit Doppelbinden, Zähne im Oberkiefer und auf 2 Gaumentknochen. Karolina, heißt auch Gansfuß: *venulosa*; ähnlich, 3—4" l., blaßroth, gemarmelt von breiten rothen Längsbändern, zwei Stimmbblasen, hinten und vorn keine Schwimmhaut. N.A.

5. Art. *H. boans*; Blattfrosch, Ochsenfr.; Größe wie gemeiner Frosch, zwei Stimmbblasen, Schwimmhäute, vorn auch, aber nur halb, blaßgelb, rothbraun gemarmelt, Füße mit braunen Gürteln. *R. squammigera* ist nichts anders als dieser Frosch, an dem einige Schuppen hiengen, die sich von Eidechsen, mit denen er in Branntwein lag, abgelöst hatten. Maul weit, Oberkiefer voll Zahnkerben, zwei Gaumentknochen (wie *Rana paradoxa*). Karolina. Vielleicht einerlei mit *tibiatrix* und *aurantiaca*.

II. Ordnung.

Lurchen — Schlangen.

Leib geißelförmig, lang, walzig, beschuppt, meist hinten spitzig kann sich rollen; meist lange, zweizinkige Zunge in einer häutigen Scheide, vorschießbar.

Obgleich den Schlangen die Füße fehlen, so sind ihre Bewegungen doch hurtig, ja pfeilschnell, durch das Rinseln oder Biegen ihres langen Leibes, und das schnelle Herstellen der graden Linie durch die Federkraft des Fleis

sches. Für den Anblick sind sie nicht häßlich, vielmehr schön, schlank, glänzend, sehr symmetrisch, lebhaft und manchfaltig in Zeichnung und Farben; dennoch erregen sie Abscheu und Furcht. Sie sind die einzigen Thiere, welche durch einen Tropfen Speichel größere Thiere, Menschen tödten können. Indessen hat man doch unter 131 Arten nur 23 giftige gefunden. Unter den andern sind die meisten so klein, daß sie nur Würmer und Kerfe, oder höchstens Mäuse bezwingen können, wenige wagen sich an größere Thiere wie Hasen, Katzen, Vögel, und äußerst wenige können es mit Hunden, Schafen, oder gar Kindern, Pferden und dem Mensch aufnehmen. In Europa zählt man an ein Duzend Arten, unter denen aber nur 2 giftig und dabei sehr selten, die Viper, Sandotter.

In Deutschland kommt fast nur die erste vor, und das nur in einsamen, wilden Wäldern. Wegen des gemäßigten Klimas wirkt ihr Gift selten tödtlich, was in Italien wohl der Fall ist; indessen bringt es heftige Entzündung hervor, die wohl in Brand übergehen kann. Man muß daher gebissen weder verzweifeln noch nachlässig sein im eiligen Hilfsuchen. Das erste und beste Mittel ist Aussaugen des Giftes, das nichts schadet, wenn der Mund nicht verwundet ist oder nicht blutet; denn das Gift schadet nur, wanns ins Blut kommt, sonst nicht, selbst nicht im Magen. Dann gießt man ätzende Stoffe darauf, gilt völlig gleich von welcher Art, ob Laugen oder Säuren, Scheidwasser. Wo möglich muß man aber die kleine Wunde oder den Stich erweitern oder ganz ausschneiden. Das Uebrige, und wo möglich auch schon dieses letzte überläßt man dem Arzt.

Unsere Giftschlangen erkennt man leicht an den vielen, sehr kleinen Schuppen aufm Kopf, die denen aufm Rücken gleich sind; die ungiftigen haben aufm Kopf große Schuppen oder Platten, 0 an der Zahl in 4 Reihen — wie unsere

sere Eidechse. Ist man gebissen, und man sieht an dem Thier, das doch meist auch dabei todt getreten oder geschlagen wird, diese Kopsplatten, so kann man ganz ruhig sein. Der Biß ist nicht gefährlicher als von jedem andern Thier. Im Allgemeinen haben die Giftschlangen folgende Kennzeichen: 1) ein breiter Kopf, daher 2) deutlicher Hals, 3) Kopf fast dreieckig oder herzförmig, und (einige ausländische, selbst oft zweifelhafte Arten ausgenommen) 4) oben nur von kleinen, zahllosen Schuppen bedeckt, während wie gesagt, die ungiftigen große, daher nur wenige, selten über neun Platten haben. Ihr Kopf ist mehr rund, meist oval, und nicht leicht tiefer als Hals. 5) Oberkiefer der giftigen höher, vorn senkrecht abgestutzt, 6) die Lippensplatte mehr hoch als breit, pyramidal, dagegen bei ungiftigen mehr breit, fast als Halbzirkel um den Mund oder die Lippe, 7) ihr Schwanz länger, bei giftigen nie über $\frac{1}{2}$ des ganzen Leibes, 8) haben diese meist Rielschuppen.

Das sicherste Kennzeichen ist freilich das Gebiß selbst, allein wann man dieses untersuchen kann, ist man außer Gefahr. Beide haben unten nur eine Zahnreihe ringsum (Acrochordus hat, sonderbar genug, hier 2 Reihen). Die ungiftigen haben aber oben 2 Reihen auf jeder Seite, und zwar in jeder Reihe gegen ein Duzend kleine, meist gleiche Zähne. Bei den giftigen sind nur die innern Zähne, längs des Gaumenbeins nehmlich, in einer graden Reihe geblieben, die der äußern Reihe aber haben sich alle nach vorn auf ein Häufel gedrängt, sind hohl und gleichsam knöcherne Ausführungsgänge für das Gift geworden, welches aus den Speicheldrüsen hinter den Augen abgesondert und in eine Blase, welche unter und neben dem Zahnhäufel liegt, geführt wird. Von diesen Zähnen kommt aber nur einer zur völligen Größe, nur einer wird in einem Scharnier beweglich und aufrichtbar zum Beißen und Ste-

den. Die andern bleiben ganz klein, liegend, wie die Zahnenbrunnen in den Kinnladen der Säugthiere. Wenn der große Giftzahn abfällt, so wächst der nächste nach. Gewöhnlich findet man nur etwa 3 solcher Nebenzähnen, weil wahrscheinlich schon mehre in der Jugend abfallen. Zur Nuhzeit ist der große Giftzahn in eine häutige Scheide unters Aug — Speichelgang? zurückgezogen. Davon mehres bei Viper. Indessen hat man auch einige ungiftige Schlangen gefunden, welche oben, vorn 2 lange Zähne haben, Cob. lemniscatus, Heterodon, meiste Boen.

Haben nur ein Herzohr wie Frösche: die Eidechsen und Schildkröten haben zwei, und nähern sich auch darinn den höhern Thieren. Meist fehlen den Schlangen die Füße, sogar Schulter- und Beckenknochen (Anguis ausgenommen), die Ohren zeigen in der Haut keine Vertiefung wie bei Eidechsen, sondern die Haut läuft sammt Schuppen so darüber weg, daß man nicht einmal die Stelle erkennen kann, was doch bei den Fröschen möglich ist. Dagegen haben sie lange Rippen, die jedoch ohne Brustbein sind, auch nicht vorn zusammengehen, aber gleich hinterm Kopf am ersten Halswirbel anfangen und bis zum After vorhanden sind. Geschlechtstheile öffnen sich auch in die Kloake, aber es sind zwei lange Ruthen da, welche hinterm After unter der Haut des Schwanzes und zwar so liegen, daß sie gegen die Schwanzspitze angewachsen sind, und die Eichel nach vorn in die Kloake, und aus dieser geschoben werden. Bei der Viper sind diese Ruthen etwa wie Datteltornen. Die Eichel rauch von harten Erhöhungen. Begattung daher innig. Sie wickeln sich dabei schraubensförmig um einander, liegen söhlig, heben aber die Köpfe in die Höh und zischeln mit den Zungen gegeneinander, soll so mehre Tage dauern. Eier häutig, wie von Pergament, legen nicht viel, 1—3 Duzend, unter Erde, Laub, in

hohle Bäume. Junges gerollt darinn mit großen Augen und Dottersack, der mit dem Nabel in Verbindung steht und auch Mutterfuchsen genannt worden ist. Bei Vipern entwickeln sich die Jungen schon im Mutterleib.

Wirbel von Kopf an bis Schwanzspitze in ungeheurer Menge, meist um 200, beweglich im Kugelgelenk, nur nach den Seiten, nicht nach oben und unten wie bei Säugthieren. Die meisten Schlangen haben unterm Bauch und Schwanz große Schuppen, deren Länge quer über den Leib geht, und die Unterfläche ganz bedeckt, so daß sie völlige Schienen werden. Diese Bauchschienen entsprechen der Zahl der Wirbel, heißen auch Bauchschilder (Scuta), wie die Kopfplatten Kopfschilder. Unterm Schwanz sind diese Schienen oft der Länge des Leibes nach in zwei getheilt, die Bauchschuppen selbst werden manchmal kürzer und sechsseitig, manchmal aber auch so lang, daß sie den ganzen Leib $\frac{2}{3}$, wohl gar als ganze Ringe umgeben. Diese Schienen entstehen, wenn mehre in der Quere liegende Schuppen aneinander wachsen; bei den sechsseitigen sind nur zwei, bei den längern mehr. Man erkennt die Zahl an der Zahl der Riele, welche quer durch die Schienen gehen. Alle andern Schuppen, aufm Rücken und an Seiten sind klein, meist oval und dachziegelartig sich bedeckend, indem nur die vordere Spitze angewachsen, die hintere frei ist. Es gibt aber auch runde, rautige Schuppen und solche wie Lozange (en lozange), nemlich eine Raute, deren stumpfe Winkel ausgebogen sind. Statt Schuppen sind auch hornige, dreikantige Borbeln da. Warzen sind Borbeln, welche Schleim absondern, und finden sich nicht bei Schlangen (Amphisbaena nur), aber bei Kröten, Salamandern, auch vielen Eidechsen an Hinterschenkeln. Endlich sind die Schuppen eben, glatt, oder mit Längsrippe,

Kiel, Grath. Einige hält man auch für Schuppen'os, Coecilia, Amphisbaena, was sie aber nicht sind.

Um die Eingeweide viel Fett, als Schlangenfett officinell, dient als Wärmehalter und Nahrungsvorrath im Winterschlaf, dem die Schlangen früh unterworfen sind, und den sie gewöhnlich in Erdlöchern, oder unter Laub, in hohlen Bäumen, Mauren halten. Dieser Winterschlaf gilt indessen bloß von den Schlangen der gemäßigten und kalten Länder. Die meisten, größten, giftigsten leben im heißen Erdgürtel.

Luftröhre besteht aus ganzen und halben Knorpeln, und läuft weit in Mund vor bis über die Zungenscheide, wo sie sich als Spalt ohne Kehdeckel öffnet. Daran hängt meist nur eine Lunge, welche wie ein Darm fast bis zum After reicht. Sie ist ganz hohl, hat nur beim Anfang wenige weite Zellen. Die andere ist verkümmert. Da sie sehr viel Luft aufnehmen kann, das Blut wenig warm ist, langsam fließt, daher wenig Sauerstoff braucht; so können sie sehr lang das Athemholen aussetzen und unter Wasser bleiben. Uebrigens schlucken sie die Luft wie alle Lurche. Beim Kreislauf geht nicht alles Blut durch die Lungen, so daß er auch ohne diese fortdauern könnte. Einige halten die Milz für Bauchspeicheldrüse (Rücklein). Nieren, aus denen der Harn nicht in eine besondere Blase, sondern in die Kloake, wo auch die zwei Mündungen der Gebärmutter sind. Außerlich das Geschlecht nicht unterscheidbar.

Augen seitlich, klein, feurig, Sehloch meist senkrecht, selten Nickhaut, Ohrgang durchbohrt zwar die Knochen, ist aber äußerlich nicht sichtbar, sondern von Haut und Schuppen eben bedeckt. Bei wenigen, die zweifelhaft hergehören, ein Ohrloch. Zunge sehr dünn, lang, beweglich wie Geißel, vorn lang in zwei Zinken gespalten, so dünn wie Borsten, welche im Grund nur die zwei getrennten

Hälften sind, woraus die Zunge besteht. Im Mund ist eine häutige Scheide, in die sich diese lange, wie Pfeil vor- schießbare, walzige Zunge zurückziehen kann. Im Oberkiefer ist vorn eine Ausschweifung, durch die die dünne Zunge gestoßen werden kann ohne Maulöffnung. Können mit der Zunge nicht stechen, wie der Volksglauben sagt. Bei denen welche eidechsenartig sind, z. B. Becken oder Füße haben, ist die Zunge kurz, breit, wenig ausgerandet.

Nach den Walfischen sind sie die längsten Thiere. Häute von Riesenschlangen, die 20' messen, sind in Sammlungen nicht seltenes. Reisende versichern aber, daß sie 50' l. und $1\frac{1}{2}$ dick werden, und einem Tannenstamm gleichen. Besonders in Afrika. Regulus mußte gegen eine solche, die 100 römische Schuh lang gewesen, mit Schleuder- maschinen zu Feld ziehen, weil kein einzelnes Geschöß durch ihre Haut drang. Sie fraß bei Carthago viele Soldaten. Es gibt aber auch wieder so kleine wie Regenwürmer. Die meisten stehen zwischen 1—4'. Kommen überall vor; am häufigsten aber und größten in heißen und feuch- ten Ländern. Die meisten wohnen in Wäldern, manche in Steinhäufen, alten Mauern; selbst in Wohnungen schleichen sie sich, um Ungeziefer, Milch zu suchen. Einige fangen sogar Mäuse wie Katzen, manche werden zahm, folgen wie Hunde. Man hat schon in Wohnungen viele in einandergeschlungen und sehr zischelnd gefunden, thun es wohl, um Wärme zu suchen — Schlangenkönig.

Häuten sich jährlich, streifen die Haut zuerst überm Kopf ab, kehren sie, an engen Stellen, Löchern zc. sich reibend um, daß die läge Seite nach außen kommt, bis sie den Schwanz herausziehen können, so daß oft der Schwanz unumgesülpt bleibt, bei uns im Frühjahr. Uebers Alter weiß man wenig. Es richtet sich nach der Größe, wie bei den meisten Thieren; je größer, desto älter. Blindschleis

chen, Kragenattern leben nur wenig Jahre, Riesenschlangen wohl 20—30.

Die größeren Schlangen stinken gewöhnlich unausstehlich. Es kommt von dem Fraß her, der ihnen im Rachen fault, weil sie alle bloß von Thieren leben, diese ganz verschlingen, und sie so langsam verdauen, daß oft der Schwanz 8 Tage lang zum Rachen herausragt, während der Kopf im Magen steckt und verdaut wird. Da die beiden Knochenhälften der Kiefer nicht verwachsen sind, sie sich auch hinten bei der Einlenkung aus einander lassen können, so vermögen sie dickere Thiere hinunter zu würgen, als sie selbst sind. In solchem Zustand sind sie träg, stumpf, unbehilflich, liegen tagelang wie todt, und die größten lassen sich gefallen, todt geschlagen zu werden. Der Gestank warnt den Reisenden schon von fern. Manche riechen nach Bisam. Dieser Geruch kommt aus Afterdrüsen. Sie werden leicht sehr böse, widersetzen sich, sträuben die Schuppen, blähen sich auf, um das Blut mehr zu oxydieren, rollen sich, erheben den Kopf, glitzern mit den Augen, schießen die gablige Zunge pfeilschnell und zischelnd hervor. Das Zischeln ist ein schwaches Pfeifen, das man nicht weit hört. Mehr verrathen sie sich durch die Bewegung des Grases, der Zweige &c. Am vorsichtigsten und aufmerksamsten muß man auf dergleichen sein im heißen Ländern an schattigen Flüssen oder Sümpfen. Ueberfallen sie große Thiere, wie Antilopen, selbst den Tiger, so wickeln sie sich um selbe so fest, daß sie ihnen die Rippen zerbrechen. Kleinere lauren auf Bäumen nach Vögeln, aufm Boden nach Mäusen, Beuteltieren, Fröschen, Eidechsen, Würmern, Kerfen. Können mehre Monate hungern. Viele, selbst die giftigsten lassen sich zähmen und zum Tanz abrichten.

Es geht unter dem Volk die Sage, daß die Mutter von Vipern ihre Jungen bald nach dem Wurf verschlinge.

Man hat darüber gelacht; es ist aber durch die genauesten Beobachtungen erwiesen, daß zur Zeit der Gefahr die Jungen von Vipern und Klapperschlangen der Mutter in den Rachen laufen, diese mit ihnen davon eilt, und sie bei Sicherheit wieder absetzt.

Die Schlange ist das Bild der Geschwindigkeit, der Zeit, der Schlaubeit und Falschheit, der ärzlichen Kunst. Bei den Negern in Afrika hat sie Tempel. Die Hydra von Lernaea ist ein erdichtetes Ungeheuer mit 7 Köpfen. In dessen Hat man schon erwachsene Schlangen mit zwei Köpfen gefunden, sind Mißgeburten, die auch beim Menschen vorkommen. Beide Köpfe waren gleichgroß, hinterm Hals verwachsen. Nachdem einer todt war, starb der andere 7 Stunden darnach.

I. Sippchaft. Bruschschlangen — Rattern.

Lange, vorschießbare, gablige Zunge in einer Scheide, auf dem Kopf große Platten statt Schuppen. Leib beschuppt, Schuppen ziegelartig, nicht in Vierteln, unterm Bauch ganze, unterm Schwanz meist halbierte Schienen. Diese waren sonst alle unter der Gattung Coluber vereinigt.

Es gehören hieher meist ungiftige Schlangen. Doch gibt es auch mehre, welche wirklich Giftzähne haben, obschon der Kopf mit Platten bedeckt ist. Mehre, die sonst unter den Boen standen, kommen gemäß den Kopfplatten auch hieher, und werden die vierte Gattung ausmachen. So lang man kein äußeres Kennzeichen aufstellt, um die Giftschlangen von den anderen zu unterscheiden, ist ihre Trennung in Gattungen ohne Bestand.

Der Kopfplatten sind meist 9 in 4 Reihen, vorn 2, dann 2, 3, 2, Lippenplatten viel breiter als hoch, gleichsam Schienen der Oberlippe. Wo die Giftzähne fehlen, da sind meist (nicht immer) jederseits 2 Reihen Zähne im Oberkiefer, welche gleichgroß sind; doch gibt es auch mit län-

gern aber unbeweglichen Vorderzähnen, die man nicht für Giftzähne ansehen muß. Aber eben deshalb sind die giftigen oft schwer von den ungiftigen zu unterscheiden. Die giftigen sind kurz geschwänzt, und bringen meist Junge zur Welt.

I. Gattung. Platurus; schmale Bauchschienen, nur wie Platten, halbierte Schwanzschienen, Schwanz zweischneidig, senkrecht, endet in zwei große, spitzige Schuppen, Kopf von Platten in 4 Reihen bedeckt, fast wie Rattern, kleine Giftzähne, lange Schlangenzunge. Im Wasser.

I. Art. P. Hydrus colubrinus, Col. laticaudatus, Laticauda scutata; 2' l., Schwanz 3'', bläulichgrau, breite, braune Gürtel, unten weißlich, Schwanz oben und unten schneidend, lanzettförmig, spitzig. Dient nicht zum Kriechen, nur zum Schwimmen, ungefähr 220 Bauchschienen, 45 Schwsch., hat wirklich Giftzähne, einerseits fand man einen, andererseits zwei, weiter fühlte man aber keine, unten eine Reihe sehr kleiner. Gehöre also in die Nachbarschaft der Brillenschlange. Auf Kopf breite Platten 2, 5, 3, 2, also etwas anders als in gewöhnlichen Rattern, Ratschuppen rautig, auf Schwanz 6seitig, Bsch. schmal, Afterschiene getheilt, die Schwanzspitze endet in runden Schild. Indien, am Strand der Insel Tonga; Tabu. Es gibt noch eine Art mit stumpfem Schwanz, 216, 32.

b. Enhydris; Bauch- und Schwanzschienen wie bei Rattern, Schwanz seitlich breitgedrückt, endet in 1—2 harte Spitzen, keine Giftzähne, aufm Kopf Platten, lange Schlangenzunge.

I. Art. E. caspia, Hydrus c., Col. hydrus; Schein von Anguis; 3' l., Rücken olivengrün, mit 4 Reihen runder, schwarzer Flecken in Quincunz, hinten auf Nacken schwarzes V nebst 2 Flecken, Bauch gelb, schwarzgetäfelt, Schwanz fast ganz schwarz, am End 2 kleine Stacheln

einer über dem andern (wie *Platurus*), 18 Bsch., 66 Paar Schwach., vorm After 4 Schuppen. Kopf klein, nicht aufgedunsen, lange, schwarze, vorschießbare Zunge, keine Giftzähne, im Gaumen 2 Reihen spitziger und krummer Zähne, wie Ringelnatter, Augen klein, gelb. Im Fluß Rhyminus bis ins kaspische Meer, fast immer im Wasser, begattet sich aber wahrscheinlich aufm Trockenen, und legt ohne Zweifel die Eier dahin.

2. Art. *E. piscator*; Leib fast walzig, $2\frac{3}{4}$ l. lang, $3\frac{1}{2}$ l. dick, Schwanz 11 l., mit schwachem Grath, endet langsam in spitzigen Stachel, gelblichbraun, voll kleiner schwarzer Flecken in schiefer Richtung und durch schwarze Züge verbunden, Kopf breit, mit Platten, dunkel, 2 schwarze Halfter, auf Stirn gelber Fleck, Augen groß, vorn, Bauch gelb, 152 Bsch., 80 Schwach. Zähne wie bei Ringelnatter, Schuppen oval, mit Kiel. In sumpfigem Boden Indiens, hurtig, kriecht den Kopf aufgerichtet — wahrscheinlich aus Gewohnheit beim Schwimmen — zischt nicht, verschlingt Fische, heißt Nihli Kuahat.

3. Art. *E. palustris*; walzig, dick, 2 l. und viel länger, Schwanz $\frac{1}{2}$ l., langkegelförmig, endet in scharfen Stachel, gelbbraun, voll rautiger mitten? schwarzer Flecken, Kielschuppen oval, 140 Bauchsch., 49 P. Schwach. Schwanz hat also das Zeichen des breiten Schwanzes nicht, Kopf breit, oval, gedrückt, mit Platten, Zähne wie Ringelnatter, Augen groß, Bauchschuppen glänzen wie Nacken. In feuchten Feldern, an Sümpfen in Ostindien, heißt Paragudu. Voriger Art sehr ähnlich.

4. Art. *E. coerulea*, *Hydr. Enhydri*; $1\frac{2}{3}$ l., $2\frac{1}{2}$ l. d., bläulich, Bauch gelblichweiß, mit blauem Mittelstreif, Schwanz kurz, breit, oben mit Grath, endet in harten Stachel, Kopf klein, gedrückt, mit 10 großen Platten. Rachen mittelmäßig, Zähne klein, wie in Ringelnatter, Aus

gen groß, Schuppen oval, gewimpert, 160 Bsch., 50 P. Schsch. Koromandel gefangen in Sumpf auf die Art, wie man Aale fängt, heißt Nutta oder Allu Nam.

b. Auf Kopf Schuppen, doch keine Giftzähne.

1. Art. II. rhynchops; $3\frac{1}{3}$ l., $4\frac{1}{2}$ '' dick, Schwanz $\frac{7}{8}$, Kopf wie stumpfer Schnabel, von kleinen Schuppen bedeckt, Augen klein, oben, vorn, Leib grau, Kopf schwarz, Gurgel und Bauch gelb. Kopf nicht groß, schwach gewölbt, mit einiger Schnauze, Augen von einem Kreis dreieckiger Schuppen eingeschlossen, Naslöcher sehr klein, ganz beisammen, vorn in Schnauzenspitze, Kachen klein, Zähne klein, wie bei Nattern, Leib dick, rund, Schuppen groß, oval, ziegelartig, kurzer Schwanz wenig zusammengedrückt, endet stumpf, 144 Bsch., 60 P. Schsch. An Koromandel, heißt Karuh Bokadam.

c. Aipysurus; Schwanz messerförmig, Bauchplatten, kleine einfache Schwanzplatten, keine Giftzähne, Kopf klein, platt, kurz, 13 Platten, 2, 2, 3, 1 von 5 wie Rosenblätter umgeben (Coronella): laevis; $3\frac{1}{2}$ l., Sch. $\frac{7}{8}$, Hals sehr dick wie Naja (ob dieses von Rippen herkommt!), Sch. glatt, wie Lohzange, 150 Bsch., 28 (18?) Schsch. Neuholland: viridis hat kleine Kopfschuppen.

d. Leioselasma; ebenso, 9 Kopfplatten, Platten unterm Schwanz größer: striata; 5 l., Sch. $\frac{7}{8}$, Bauchplatten glatt, auf jeder Platte ein Fleck, Rsch. mit Kiel, wie Lohzange, 385 Bsch., 47 Schsch. Neuholland.

e. Disteira; ebenso, auf Bauchplatten zwei Kiele (also aus 2 Schuppen verwachsen), 9 Kopfplatten: doliata; $2\frac{3}{4}$ l., Sch. $\frac{7}{8}$, Rsch. mit Kiel, spizig, um Leib weißliche, unregelmäßige Gürtel, 223, 48. Ebenda. Alle erinnern an Herpeton, nur Schwanz abweichend.

2. Gattung. Berus, Coluber; ganzer Leib gleichförmig rund, Kopf, Hals, Leib gleichdick, getheilte Schwanzschienen, neun Kopfplatten in 4 Reihen ohne die Lippenplatte.

Es gibt giftige und ungiftige, die wohl einst besondere Gattungen bilden werden, jetzt aber noch nicht so genau untersucht sind, daß man sie mit Recht trennen könnte.

a. Ungiftige, alle Rückenschuppen gleich, zwei oder getrennte Zwischenkiefer, Kopf niedergedrückt, dreieckig, Kiefer vorn spitzig, hinten als Winkel breitgezogen. *Natrices*.

Sind völlig unschädliche Thiere, oft durch die Lebhaftigkeit, Regelmäßigkeit und geschmackvolle Vertheilung der Farben anziehend, legen Eier in die Erde, Mist, hohle Bäume, halten sich gern am Wasser auf.

* Europäische Nattern.

Meist Flecken aufm Rücken, entweder getrennt, oder verfloßen, Grundfarbe grau, nicht schön.

I. Art. *B. Col. Natrix*, *N. vulgaris*, *torquata*, gemeine Natter, Ringeln., Krugenn., Wasserschlange, Schnack; 2—4' l., bläulichgrau, 4 Reihen schwarzer Flecken, Bauch dunkelgrau, weißer, halber Halsstragen, Kopf platt, 9 Pl., Lippenpl. sehr breit, nicht hoch, Rsch. oval, mit Kiel. Jedes Kiefer um den Rand 17 Schuppen, am obern weißlich, jede mit 6 dunkeln Streifen. Ein sanftes Thier, Biß nicht gefährlich, geräth gereizt zwar sehr in Zorn, zischt, schießt Zunge, stinkt nach Knoblauch, funktelt mit Augen, beißt auch, aber unschädlich. Wird zahm, leckt Speichel vom Mund, schläft im Bett, wickelt sich um Arm oder Fuß und drückt sie sanft als Zeichen der Zuneigung, verbirgt sich unter die Kleider, soll sogar einer Frau wie Hund gefolgt sein. Gaukler spielen mit ihr, und machen den Leuten weis, sie wäre giftig, könnte aber ihnen nicht schaden. 170 Bsch., 60 V. Schsch., Mittelzahl.

In Sardinien sieht man sie (*Colubro nero*) in Häusern gern als Glückbringer. In ganz Europa, auch in Engelland, gern an feuchten Orten, in Mauern, Zäunen, im Mist, legt auch dahin die Eier; diese hangen durch

Schleim an einander, werden für Hahneneier angesehen. Von 15—60, keine harte Kalkschale, sondern nur Haut. Junges mit Dottersack, der aus dem Nabel nah am After hangt, Mistwärme entwickelt sie, oft beim Ausschließen schon 6'' l. Die Jungen werden häufig gefressen von Ulsstern und andern Vögeln, selbst die Alten vom Mausfalk, F. Buteo. Kriechen geschwind, schwimmen auch, sonnen sich gern. Fressen Eidechsen, Frösche, Kerfe, Mäuse, selbst Fische und Vögel, klettern leicht, lieben die Milch, und schleichen deshalb in Keller und Küchen, sollen sogar das Vieh aussaugen. Geben starken Geruch von sich, besonders zur Begattungzeit. Hunde spüren sie leicht auf. Man hat Beispiele, daß sie schlafenden Menschen durch den Mund in den Magen gekrochen. Durch Milchdämpfe, die man an den Mund oder den After gehen läßt, hat man sie, aber nicht ohne Gefahr des Erstickens herausgelockt. Halten Winterschlaf unter der Erde. Aus Ungern sollen sie im Herbst über die Sau schwimmen, um in der Türkei den Winter wachend zuzubringen. Abart: *helveticus*, *vulgaris*; 3' l., grau, schwarze Seitenstrichel, Bauch schwarz und weiß, Rsch. oval, mit Kiel, 170, 130. Am Wasser in Schweiz, besonders im Jurten (Jura).

2. Art. *B. C. laevis*, *ferrugineus*, *Coronella austriaca*, *Col. thuringicus*, Fleckennatter; mit gemeiner Kragennatter verwechselt, aber Schuppen ganz glatt, 2' l., Sch. $\frac{7}{8}$, mit horniger Spitze, $\frac{2}{3}$ '' dick, 9 Kopfpf., glänzend, röthlich; grau, Augen gelb, in schwarzbrauner Binde von Naslöchern bis Mundwinkeln, Kieferschuppen blau, auf Hinterkopf rothgelbes Herz, Rücken bläulich und röthlich, mit 2 Reihen schwarzbraunen, abwechselnden Flecken, Bauch weiß mit Flecken, bei Jungen ganz gelb, 165-183 Bsch., 58-46 P. Schsch., legt Eier. Deutschland, häufig um Wien, Baiern, thüringer Wald als gemeine Natter, Schweiz

(schillernde, *C. versicolor*), auch Schweden, Frankreich, Sardinien, *Vipera di secco*, an feuchten, schattigen Orten, war des Giftes verdächtig, steht unserer Otter sehr nah, hat aber 84 Zähne, oben 4 Reihen: tetragonus; fast so.

3. Art. *B. C. viridi-flavus*, communis, französische *N.*; 3–4' l., Schwanz $\frac{1}{2}$, $\frac{2}{3}$ " d., grünlichschwarz, 16 Reihen gelber, kleiner Streifen und Flecken, Bauch gelb, an Enden der Schienen schwarzer Dupfen und Einfassung, Augen und Nieser von gelben Schuppen eingefast. Zähne oben und unten 4 X 13, innere Reihen 20, also in allem 72, nicht 92, Schuppen rautig, grünlichschwarz, mit schwefelgelber Linie, glatt, mit 6 Reihen. 206 Bsch., 107 P. Schwanzsch. Südliches Frankreich, in Zäunen, nah an Wohnungen, scheu, sanft, zahm, steigt auf Bäume, um Eier und junge Vögel zu suchen, in Sardinien Vogelschlange, scheint auch im Thüringer Wald zu sein. Ob diese Art nicht etwa gar nur eine Fleckennatter ist?

4. Art. *B. C. quadrilineatus*; 4' l., größte in Europa, Schwanz $\frac{2}{5}$, 1" d., gelblichgrau, 4 schwarze Streifen, unten wolkig, Nsch. mit Kiel, Seitenschuppen glatt, 211 Bsch., 72 P. Schsch., vorm After 2 Paar kleine Schienen, oben 50 und 50 Zähne, unten auch 50. In Spanien und Frankreich am Wasser.

5. Art. *B. C. Aesculapii veterum*, romanus, *Pareia*; 4' l., Sch. $\frac{2}{5}$, 1" d., Kopf dicker, braungrau, 2 schwärzliche, breite Bänder seitlich, darunter eine Reihe weißer, dreieckiger Flecken, Bauch weiß, mit dunkeln Flecken, 175 Bsch., 64 P. Schsch., auch 1 Paar Schienen vorm After. Scheint beim Häuten die Haut umzustülpen. Südeuropa, Süddeutschland, Lebensart wie gemeine, zahm, um Rom gemein. Schuppen oval, mit Kiel, Seitenschuppen glatt. Kommt mit vielen Abänderungen der Farben und sogar des Schuppenbaus, mit und ohne Kiel in Dalmatien und Kroatien auf Gebirgen und Wiesen vor, Bisamgeruch.

* Ausländische Rattern.

a. Mit Flecken.

6. Art. *B. C. cursor, fugitivus*; 3' l., Sch. $\frac{2}{3}$, grünlich, weißliche Flecken in 2 Reihen, Bauch weißlich, Kopfplatten, Rsch. oval, glatt, 185 Bsch., 105 P. Schsch. Martinich, sehr furchtsam: *rhombeatus: aurora: molurus: bimaculatus: buccatus?*: *Tyria*; weiß, 3 braune Fleckenreihen, 216, 83. Aegypten: *Sibon*; Kopf weiß, Rücken braun und blau, Bauch weiß, braune Flecken, Rückensch. rautig, Kopf rund, 180 Bsch., 85 P. Schsch. Bei Hottentotten: *calamarius: hippocrepis*; Schuppen rautig, blaß, rothgefleckt, Hufeisen auf Hinterkopf, zwischen Augen braunes Querband, 230 Bsch., 99 P. Schsch., 9 Kpl., 1' l., Sch. $\frac{2}{3}$. Amerika, Indien: *domesticus*; fast so, blaßgrau, braune Flecken, zwischen Augen getheiltes Band. Häufig in Barbarei in Häusern, auch Amboina: *guttatus: pallidus*; 1½' l., sehr dünn, blaßgrau, voll brauner Flecken, jederseits schwärzlicher, unterbrochener Strich. Rsch. oval, glatt, Kopf oval, gewölbt, 9 Platten, 158 Bsch., 89 P. Schsch. Indien und S.A.: *padera*; reinweiß mit braunen, paarigen Flecken, die durch einen Strich verbunden sind, an Seiten ebensoviel einzeln. 198 Bsch., 56 P. Schsch. Ostindien: *melanocephalus*; 1½' l., Sch. $\frac{2}{3}$, braun, schief stehende Flecken, Bauch weiß, dunkelgefleckt, Kopf schwarz, etwas weiß, 140, 62, 9 Kpl., Rsch. oval, glatt. Amerika: *angulatus: capitatus: bimaculatus: triangulum*; 2½' l., weiß, braune Flecken, solches Dreieck mit Mitteldupf auf Kopf; giftige: *lacteus*.

b. Mit Querbändern aufm Rücken.

7. Art. *B. C. canus*; 2½' l., Sch. $\frac{1}{2}$, weiß, von vielen braunen Querbändern grau, an Seiten eine Reihe weißer Dupfen. 188 Bsch., 70 P. Schsch. Schuppen oval, scheinen glatt. Indien. Abarten, in Guinea, *Ammobates*, eine in

Amerika, und eine in Afrika, sehr schnell, gelbröthlich, Sch. wie Lohzange: Haje Hasselquist; schwarz und weiß auf jeder Schuppe, weiße Querbänder, 207 Bsch., 109 P. Schsch., nicht giftig, wird sehr groß. In Aegypten. Vom giftigen C. Haje Forskal verschieden; najas; groß, schwarz, schiefe weiße Binden, 207 Bsch., 109 P. Schsch. Aegypten, nicht mit der giftigen Naja zu verwechseln: fasciatus, Wampum; 5' l., blau, weiße Querbänder, 80—94 Zähne, jederseits unten 12—15, oben außen 8, innen 20—24. Karolina, gefräßig: getulus; 72—80 Zähne, jederseits unten 10—12, oben außen 8, innen 18—20, ebend.: megaloccephalus: buccatus s. monilis s. viperinus: calamarius: candidus; 1 $\frac{2}{3}$ ' l., weiß, braune Querbänder: Petola: petolaris, weißringige N.; 2' l., Sch. $\frac{7}{8}$, dunkelbraun mit etwa 50 weißen, ungleichen Gürteln, Farben artig vertheilt, 9 Kpl. Wendert ab in Zeichnung und Schienenzahl, 200 Bsch., 80 P. Schsch., kommt ebenfalls in Häuser. Amboina, sei auch in Mexico: pullatus: aulicus, laphiati, Lohzange; Brasilien, Indien: coccineus: capitatus: cenchoa: cobella: doliatus?: severus.

c. Mit Gürteln.

3. Art. B. C. domicella, Schoosn.; glänzendweiß, schwarze Gürtel, auf Bauch schwarzer Streif, Kopf schwarz und weiß wie Federbusch, 118 Bsch., 60 P. Schsch. Maslabarische Frauen spielen mit ihnen, und lassen sich von ihnen den Busen abfühlen. Niedliche, kleine, sehr zahme und zarte Thierchen. Indien: doliatus, Raisn.; 8" l., Sch. $\frac{3}{8}$, schön weiß, schwarze Gürtel, 160, 40. Kopf schwarz, 9 Pl., Rsch. rautig, glatt. Karolina, Domingo: annulatus; 1 $\frac{1}{2}$ ' l., Sch. $\frac{1}{5}$, Kopf oval, platt, 9 Pl., Leib Beckig, bräunlich, mit dunklern Flecken zu 2—3, quergestellt, Rsch. oval, glatt, 190, 90. Abart: purpurascens; 190, 120: fulvus; Karolina: zonatus,

polyzonias; weiß mit dunkeln Gürteln, einzelne röthliche Flecken, 160, 40: monilis?; $1\frac{1}{2}$ l., Sch. $\frac{1}{3}$, Schuppen rautig, mit Kiel, 170 Bsch., 85 P. Schsch. Japan, auch in Amerika?: lemniscatus: agilis: Aesculapii s. nigrofaciatus: prasinus; $1\frac{1}{2}$ l., Sch. 4'', Rsch. oval, mit Kiel, Bauch gelblich, mit 2 Punctreihen.

d. Bunte, wolkige, neßförmige, gewellte.

9. Art. B. C. saturninus; 2' l., Sch. $\frac{1}{3}$, grau, wolkig, 147 Bsch., 120 P. Schsch., Kopf breiter, Zähne zart. S. A. und J.: simus; weiß und schwarz, auf rundlichem Kopf weißes Kreuz, 126, 40. Karolina: cinereus; 2' l., Sch. $\frac{1}{3}$, grau, Bauch weiß, Kopf oval, gewölbt, große Platten, 200 Bsch., 137 P. Schsch. J. und S. A.: mucosus; 1' l., Sch. $\frac{1}{3}$, schwarze, wolkige Querstreifen, Kopf blau, eckig, Rieferrand mit schwarzen Strichen, kleine Zähne, 200 Bsch., 140 P. Schsch. J. und S. A. Hierher Dschern; Potuh; $5\frac{1}{2}$ l., Sch. $1\frac{1}{2}$ ', dick, Kopf klein, oval, gedrückt, 9 Platten und noch mehr hinten, oben 3 Zahnreihen, Schuppen rautig, mit Kiel, gelblichbraun, schwarze Querstrieche und Flecken, Backen weiß, Schwanzfarbenwürfelig. Ostindien zu Vizagapatam sehr gemein: carinatus, Kieln.; 6' l., Sch. $\frac{1}{3}$, bleifarben, jede Schuppe weißgesäumt, Bauch weißlich, auf Kopf 7 Platten, Zähne fein, Rücken kielförmig, mit 9 Reihen rautiger Schuppen, 157 Bsch., 115 P. Schsch. S. A. und J.: viperinus?: oryzicola: argus: nebulatus: Chironis; 4' l., Sch. $\frac{1}{3}$, 1'' dick, Kopf klein, länglich, 9 Platten, oben 2 Zahnreihen, Rsch. rautig, glatt, grau, meist weißer Rand, weißer Rückenstreif, Bauch gelb. Ostindien: Corais s. Ibiboca; 5' l., Schwanz $\frac{1}{3}$, grau und weiß, Rückensch. rautig, glatt, grau, weißgesäumt, 180, 120. 9 Kopfspl., ohne Giftzähne. Brasilien: reticulatus; fast so, Schuppen wie Lohzange, 4' l., Sch. $\frac{1}{3}$, weißlich, jede Schuppe hel;

hellerweiß gesäumt, daher wie weißes Reh, 220, 80. 9 Kpl., Nsch. rautig, glatt, keine Giftzähne. Louisiana: scaber; 1½' l., Sch. $\frac{3}{4}$; schwärzlich, braungewellt, auf Kopf schwarzes <, Nsch. wie Lohzange, mit starkem Kiel, daher rauch. 228 Bsch., 44 P. Schsch., 9 Kpl., Zähne unbemerktbar. Ostindien: striatulus; braun, Bauch kupferroth, 9 Kpl., Leib von Kielschuppen gestreift, 126, 45. Karolina, frisst Fische, Vögel, selbst Geflügel auf Höfen.

10. Art. B. C. pullatus, Trauern.; 3' l., Sch. $\frac{3}{4}$, 1½' d., lohbraun, zuweilen mit schwarzen Querbandern, jede Rückenschuppe weißgesäumt, daher der Rücken weiß gefleckt. 9 Kopspl., oben 2 Zahnreihen, Schuppen oval, glatt, Bauch schwarz und weiß. 220 Bsch., 107 Schsch. Mit vielen Abänderungen, daher veränderliche N., glänzendschwarz, gelblichweiß gemarmelt, unten gelblich. Asien, sei auch in Lybien, Amboina, Peru, Guinea, Brasilien, Ceylon, Mexico, Surinam. Erinnert an C. niveus und coronatus, hat kleine Zähne, oben 2 Reihen: miliaris, Griesnatter; 1½' l., fingersdick, Sch. $\frac{3}{4}$, hübsch, braun, auf jeder Schuppe weißes Döpfel, wie Perlhuhn gefleckt. 162 Bsch., 59 P. Schsch. Indien, auch S.A.

e. Einfarbige; Bauch oder Seiten mögen weißlich sein.

11. Art. B. C. azureus; 2' l., Sch. $\frac{3}{4}$, schön blau. Grünes Vorgebirg: cyaneus; Schuppen oval, oben blau, unten grün, 2' l., Sch. $\frac{3}{4}$, Kopf klein, oval, 9 Platten, 120, 110. S.A.: aestivus, viridis; schlank, grün oder blau, Schwanz $\frac{1}{2}$. Karolina, man spielt mit ihr wegen ihrer Schönheit und Sanftmuth. Frauen nehmen sie in Busen: viridissimus; 2½' l., Sch. $\frac{3}{4}$, grün, 9 Kopspl., Nsch. oval, glatt, 220, 130. Surinam: fuscus; 3' l., Sch. $\frac{3}{4}$, graubraun, hinter Augen brauner Fleck. 149 Bsch., 117 P. Schsch., Schuppen glatt, in 9 Reihen, Zähne

Orens NS. III Bd. Ehsch. 2 Abth. D

klein. Ostindien: exoletus; fast so, weniger glänzend, Kiefer weiß, 3' l., Sch. $\frac{1}{3}$, Schuppen glatt, 147 Bsch., 132 P. Schsch. S. A. und J.: punctatus; 9" l., grau, Bauch gelb, drei Reihen schwarzer Punkte, 136, 43. Carolina: coeruleus; Rsch. oval, halb weiß, halb blau, Schwanz ganz blau, 165, 24. Amerika: albus; Indien: alidras; Seiten und Bauch weißlich, Schuppen rautig, mit Kiel, 166 Bsch., 87 P. Schsch. Amerika: reginae; 8" l., braun. Ostindien: filiformis; 1 $\frac{1}{2}$ ' l., sehr schlank, hurtig, schwarz, Bauch weißlich, 165 Bsch., 158 P. Schsch., Kopf sehr dick, 9 Pl., Rsch. rautig, mit Kiel. Ost- und Westindien, hängt sich an Palmen auf wie Lianen (Cobaea), Anguis flagelliformis: mexicanus: Sipedon; braun, 140, 70, A.: constrictor: typhlus; bläulich, 140—154 Bsch., 33—38 P. Schsch. Ostindien: jugularis; schwarz, Kehle blutroth, 195 Bsch., 102 Schsch. Aegypten.

f. Gestreifte.

12. Art. B. C. Ahaetulla, Boiga; sehr schlank, 3' l., nur einige Linien dick, Schwanz 1' l., wie Nadel, schön gefärbt, blau, schillert smaragdgrün, goldige Rückenfette und 2 Seitenstreifen. Bauch silberweiß, der ganze Leib schillert wie ein Band von allfarbigen Edelsteinen, Kopf groß, dunkelblau, weißes und schwarzes Halfter. 170 Bsch., 128 P. Schsch., 9 Kpl. Ist in Schönheit, Glanz, Mannfaltigkeit und Anordnung der Farben der Kolibri unter den Schlangen. Ostindien, Borneo, Amboina, sehr hurtig, schnellst sich wie ein Pfeil, wickelt sich, klettert leicht auf Bäume, hängt sich da am Schwanz auf, schwingt sich in der Sonne und spielt in allen Farben, sanft, Kinder spielen mit ihr, frisst Vögel, die sie durch ein Zischen oder Pfeifen anlocken soll: coerulescens; 5' l., Sch. $\frac{1}{4}$, blau, Schuppen glatt, 213 Rsch., 147 P. Schsch. J. und S. A.: maurus; braun, zwei Längsstreifen, schwarze Querstreif

fen, Bauch schwarz. 112 Bsch., 66 P. Schsch., N. oval, mit Kiel, keine Giftzähne, 9 Kopfschilder. In Algier: stolatus: vittatus: bivittatus, bistriatus; schön, röthlich, jede Schuppe gelbgesäumt, 2 gelbe Längsstreifen, 9 Kpl., keine Giftzähne, Nsch. rautig, glatt, 205 Bsch., 99 P. Schsch. Indien: trivittatus, trilineatus; $1\frac{1}{2}$ l., Sch. $\frac{7}{8}$, röthlich, drei schwarze Längsstreifen. Keine Giftzähne. Nsch. rautig, glatt, 169 Bsch., 34 P. Schsch. Afrika: jaculatrix; Surinam: pallidus?: unicolor: lineatus; blau, 4 braune Streifen, Ceylon: atratus; fast so, $1\frac{1}{2}$ l. Surinam, auch hieher Kondanarus in Ganjam, $2\frac{1}{2}$ l., 7 Streifen, braun, schwarz, gelb, oben 3 Zahnreihen: Pelias, Spießn.; schwarz, hinter Augen braun, Bauch grün, ein gelber Seitenstreif, 187 Bsch., 103 P. Schsch. Indien.

13. Art. B. C. sibilans, Malpolon, moniliformis, asiaticus?, Zischn., Rosenkranzn.; 2 l., Sch. $\frac{7}{8}$, schlank, blau, Menge schwarzer Dupfen in vielen Längsstreifen, auf Stirn weißer Fleck. 9 Kopfpl., Nsch. glatt, rautig, 160 Bsch., 100 P. Schsch. Wendert sehr ab, besonders in Farben, Kopf meist gemarmelt, Rückenstreifen allerlei Farben, schwarz, weiß u., keine Giftzähne. Ceylon, Asien, vielleicht auch Afrika und Amerika, verschluckt Frösche, Eidechsen, Katzen: dione, Salznatter; sehr schön, schlank, 3 l., bläulichgrau, 3 weiße und 3 braune Streifen, Bauch weißlich mit hellblauen Strichen. Kopf klein, 4kantig, Nähte der großen Kopfschuppen braun, daher schönes Netz, Sch. $\frac{7}{8}$, 190—206 Bsch., 66—68 P. Schsch. In den astrakanischen Salzsteppen, am kaspischen Meere und in salzigen Gegenden am Irtsich: Situla; grau, 2 schwarze Längsstreifen neben einem weißen, 236 Bsch., 45 P. Schsch. Aegypten: guttatus; sehr schlank wie die Baumnattern, grau, eine Reihe halbrother Flecken, darunter gelber, dann schwarzer Streif, am Bauch 2 Reihen

schwarzer Kauten, 227 Bsch., 60 P. Schsch. Karolina in Feldern: sirtalis; braun, 3 grüne Längsstreifen, Schuppen glatt, 150, 110. Kanada: saurite; grünlich, Rücken braun, drei grüne Streifen, schön, sanft, gemein unter Baumrinden, 160, 120. Karolina: erythrogrammus; schwarzbraun, 4 rothe Streifen, Bauch roth, drei schwarze Punctreihen, Kopf rundlich, 35—38 Zähne, jederseits unten 10—12, oben außen 10, innen 15—16. N. A.: triscalis s. corallinus: dipsas: schokari; häufig in arabischen Wäldern, 3' l., fingersdick, Kopf oval, stumpf, 9 Platten, braungrau, 2 weiße Streifen, 183 Bsch., 144 P. Schsch.: pictus: mineirvae, Drahtn.; 1½' l., Sch. $\frac{1}{3}$, wie Schwanenfeder, grünlich oder bläulichgrau, 3 braune Längsstreifen, die seitlichen undeutlich, Schuppen glatt, Kopf oval, schön. 238 Bsch., 90 P. Schsch. Am Indus. 14. Art. C. mycterizans, flagelliformis, Spottn.; 5' l., Sch. $\frac{1}{3}$, $\frac{2}{3}$ l. d., Schnauze in 4seitige Pyramide verlängert, Unterkiefer kurz, 9 Kopfplatten, Kautenschuppen, grünlich, oben 2 und unten 2 weißliche Streifen, 173 Bsch., 157 P. Schsch. Nsch. rautig, glatt. Lebt wahrscheinlich von Ungeziefer, vielleicht auch von Mäusen, hängt meist auf Bäumen, hurtig; nicht giftig, starke Zähne. Ceylon, Carolina, Guinea. Andern sehr in Farbe. Abarten: Pastiletti; hat oben 3 Reihen Zähne, bei Bizapapatam, C. nitens; 1½' l., bräunlichblau. Amerika.

b. Coronella, Coluber; zwischen den Augen ein großer Schild aus vielen verschiedenen Platten zusammengesetzt, Kopfseiten und Hintertheil mit Schuppen.

1. Art. B. C. Petola; 1½' l., Sch. $\frac{1}{4}$, Schnauze spitzig, keine Giftzähne, Nsch. oval, glatt, grau mit röthlichen Querbänden, Bauch gelblichweiß, auch mit Querb., 210 Bsch., 90 P. Schsch. Afrika. Hieher: Col., Coronella africana, fasciata, latirostris, taeniata, anguiformis:

C. ocellatus, Scharlachn.; Kopfschilder hochgelb, Rücken röthlich, viele rothe Flecken in Reihen. Ceylon, China. *Berus laevis* gehörte auch hieher, *C. austriaca*.

c. Elaps; Kopf kaum dicker als Leib, klein, Rachen kurz, eng, weil nur ein Zwischenkieferbein, oder vielmehr, weil beide verwachsen, wie bei *Anguis* und den Eidechsen. Augen meist klein, Schuppen glatt, anliegend. Das Maul kann sich nicht erweitern, und sie daher nicht Dickers schlinsen als ihr Kopf ist, nicht giftig, gehen in die *Angues* über.

1. Art. E. B. Col. *lemniscatus*, dreiringige N.; 3' l., Schuppen rautig, glatt, glänzend, weiß, Menge schwarzer Gürtel, je zu drei, ungleichbreit, Kopf dicker, weiß, Querbinde und Schnauze schwarz, 9 Platten, 250 Bsch., 35 P. Schsch. Asien, vorzüglich Ceylon, sanft, wird gern gesehen in Häusern wegen Farbenspiel und Ungezieferfang.

2. Art. E. B. C. *triscalis*, *corallinus*?, fünfstreif. N.; sehr klein, Schuppen oval, glatt, $1\frac{1}{2}$ ' l., Sch. $\frac{1}{5}$, grau und grün, 5 röthliche Streif., vereinigen sich hinten in 3, dann 2, endlich, 195 Bsch., 86 P. Schsch. In Amer.: *agilis*; $1\frac{1}{2}$ ' l., Sch. $\frac{1}{5}$, sehr schlant, weiß, voll brauner Querbinden, Bauch ganz weiß, Kopf auch, mit braunem Querstreif zwischen Augen. 184 Bsch., 50 P. Schsch. Ceylon, scheint vorzüglich Raupen zu fressen, 9 Kopfsplatten.

3. Art. E. B. C. *nigrofasciatus*, *Aesculapii recentiorum*; 2— $4\frac{1}{2}$ ' l., Sch. $\frac{1}{5}$, blaß, mit breiten, schwarzen, gespaltenen Gürteln, übers Gesicht zwischen Augen schwarzer Längsstreif, Bsch. oval, glatt. 180 Bsch., 43 P. Schsch. Kopf klein, länglich, stumpf, 2 Reihen kleiner Zähne, 9 Platten. Häufig in Chili, Surinam, nicht in Indien.

4. Art. E. B. C. *plicatilis*, Wickeln., Kettenmutter; $6\frac{1}{2}$ ' l., Sch. $\frac{1}{5}$, Schuppen glatt, wie Lohzange (Lozange), blaßgelb, End weiß, 2 hochrotte Seitenstreifen, Bauch weiß, 4 Reihen gelber Dupsen, sehr schön, 131 Bsch.

46 P. Schsch., 9 Kopfplatten in 4 Reihen, Kopf 4eckig. Heißt in Ostindien auf Ternate Bali, Salan etc. Cobella: calamarius: albus: Cerastes rhombeatus, Kautenn.; $1\frac{1}{2}$ l., Sch. $\frac{3}{4}$, fingersdick, blau mit schwarzen, rautigen Ringeln in 3 Reihen, hängen fast zusammen. Kopf oval, gewölbt, 9 Pl., 153, 82. Indien: aurora; 1 l., Sch. $\frac{3}{8}$, grau, rothgelbes Band, Kopf gelb, rothgedüpfelt, 180, 40, 9 Kopfpl. Mexico: nebulatus; 2 l., braun, grauwolzig, 190, 80. A.: candidus; weiß, S.A.: lacteus; giftig.

d. Cerastes; fast so, aber giftig, meist 6eckige Schuppen.

1. Art. C. B. C. lacteus; $1\frac{1}{2}$ l., Sch. $\frac{3}{4}$, fingersdick, auf Kopf 9 Platten in 4 Reihen, Rückenschuppen 6eckig, mit Kiel, 203 Bsch., 32 P. Schsch., milchweiß, schwarze Flecken je zwey, sehr schön vertheilt, Kopf dunkelschwarz mit weißem Streif. Giftzähne sicher. Indien: haemachatus, Achatsschlange; $1\frac{1}{2}$ l., Sch. $\frac{3}{8}$, hellroth, weiße Flecken, achatartig, Rschuppen rautig, glatt. 132 Bsch., 22 Schsch. Persien und Japan. Hat auch 9 Kopfplatten in 4 Reihen, dennoch wirklich 2 hohle, bewegliche Giftzähne. Es gibt von 4'.

2. Art. C. B. C. severus, hebraicus, japanische R.; $1\frac{1}{3}$ l., röthlich, voll gelber, braungesäumter, kleiner, eckiger Querstreifen wie hebräische Buchstaben, unten grau; gelb mit schwarzen Flecken, 170 Bauchsch., 42 P. Schsch. Asien, Japan. Andere sagen, sie sei grau, mit 6—10 weißen Binden von schwarzen Duerstreifen durchschnitten, 133 oder 143 Bsch., 36 P. Schsch.: C. stolatus ist nicht giftig, auch nicht C. corallinus.

e. Bungarus; Rückenschuppen größer und anders geformt, sechsseitig, nicht giftig.

1. Art. B. B. Col. cenchoa; sehr schlank, 4 l., Sch. $\frac{3}{8}$, nicht dicker als Schwannensfeder, braun, weiße Flecken,

Querbänder, Schuppen oval, glatt, 220 Bsch., 120 P. Schsch., Kopf rundlich, 9 Pl. Brasilien, frist Würmer.

2. Art. B. B. C. Cobella, cenchrus; Schuppen glatt, 6eckig, $2\frac{1}{2}$ l., Sch. $\frac{1}{2}$, grau oder braun, weißgestrichelt, wie gemarmelt, Bauch weiß, mit vielen schwarzen Quersbändern, hinter jedem Aug bleicher Fleck, schief, 9 Kpl., keine Giftzähne, Kopf klein, platt, 150 Bsch., 50 P. Schsch. Häufig in Surinam, Asien: angulatus, maculosus, ludovicanus; $2\frac{1}{2}$ l., Schwanz $\frac{1}{4}$, weißlich, rautige braune-Flecken in 2 Zickzacklinien, Rsch. 6eckig mit Kiel, 9 Kpl., 120, 70, aufm Rücken 19 Reihen Kielschuppen. Louisiana, Karolina, Mausnatter, säuft bisweilen Eier aus.

3. Art. B. B. C. coccineus; 14" l., Sch. $\frac{1}{2}$, 3" dick, Schuppen 6eckig, lang, Leib walzig, hochroth, gelbweiße Querverbinden zwischen schwarzen, unten weiß, 172, 40. Kopf sehr gewölbt, hochroth, Nase stumpf, fast wie Hufeisen, hinterm Kopf 2 schwarze Binden schließen eine blaue ein. Carolina, selten, an sandigen Orten, Florida, Mexico. Die Einwohner benutzen sie wegen ihren schönen Farben als Halsband.

f. Breitköpfe; wie Boen, aber mit halbierten Schwanzschienen, nicht giftig.

1. Art. Ber. Col. Molurus, Bastartnatt., Kurzschwanz; 6 l., Sch. $\frac{1}{2}$, Schuppen oval, glatt, Kopfform und Größe wie Boen, wie Hundskopf, 9 Platten, keine Giftzähne, blauroth, eine Reihe röthlicher, braungesäumter Flecken und ein solcher Seitenstreif, 250, 60. Indien: bimaculatus, bicolor; 2 l., Sch. $\frac{1}{2}$, Kopf fast so, 9 Platten, keine Giftzähne, Rsch. rautig, glatt, röthlich, einzelne weiße, schwarzgesäumte Neugel, hinterm Kopf 2. große, weiße Flecken, 270, 70. Indien.

2. Art. B. C. laticapitatus; Kopf sehr breit, platt, 9 Platten, senkrechte Lippenspalte hoch, oben spizig wie

bei Giftschlangen, Schuppen oval, getrennt wie bei Raja, aber keine Giftzähne; 5' l., Sch. 7", Leib weißlich, auf Rücken dunkle, große, oft verfließende Flecken, unten kleinere Flecken in 2 Reihen, 220, 50, Nsch. oval, glatt. SA. Ob nicht zu Heterodon?: reginae: buccatus s. monilis s. viperinus; 3' l., Schwanz $\frac{1}{4}$, hellgrau: capitatus; 2 $\frac{1}{2}$ ' l., Sch. $\frac{1}{5}$, quergestreift. A.

3. Art. B. C. constrictor; 7' l., Sch. $\frac{1}{7}$. Carolina, Virginien, 112—120 Zähne, jederseits unten 16—18, oben außen 12, innen 28—30, Dsch. 190, P. Schsch. 80, schlank, glänzendschwarz, unten blau, Gurgel weiß. Sehr stark, widersezt sich, umwickelt Schenkel, beißt, verschlingt selbst Eichhörnchen, packt sogar Klapperschlangen an, wird geschont, weil sie Mäuse etc. in Häusern wegfrisst, selbst auf Scheuerdächern.

4. Art. B. C. oryzicola, oryzivorus. flavo-coeruleus, Boa amethystina, Ular Sawa, Reißschlange; 9' l. und viel mehr, Kopf platt, breit, von 9 Platten in 4 Reihen bedeckt wie Rattern, dünne Schnauze, grau und blau, dunkelblauer Zügel aufm Nacken, und solche Gabel auf Stirn um gelben Fleck, Leib in Menge Vierecke gegittert durch blaue, goldiggesäumte, sich kreuzende Streifen, Vierecke grau, schillern in gelb, blau, grün, weiße Seitenflecken, 312, 93. Keine Giftzähne, oben 2 Reihen spiziger, rückgekrümmter Zähne, von denen die vordern größer sind, Augen gelb, Sehspalt senkrecht, Schwanz endet in Stachel. Große Schlange von Java, in den feuchten Niedrigungen der Reissfelder. Man sagt, wenn sie auf Höhen in Wäldern wohne, so werde sie unmaßig groß, wie Baum, 30' l. Wird durch ihre Größe gefährlich, obschon ohne Giftzähne, frisst Vögel, Mäuse, größere Säugthiere.

5. Art. B. C. argus; beträchtlich groß, Kopf hinten 2 Höcker, auf Stirn Platten, auf Scheitel runde Schup-

pen, Rückenschuppen glatt, braun, matten nehartig, auf Rücken mehre Reihen weißer runder Wengel mit rothem Saum und Kern. Bauch sei gefäsel. Was heißt das? Kleinere oder getheilte Bauchschiene, oder nur in Färbung? Packen große Thiere mit ihren starken Zähnen an, schlagen sie um und erwürgen sie. Man erzählt, sie trügen mit dem Maul Lehm zusammen, bauten sich wie die Schwalben eine Hütte oder Nest, und lebten darinn gesellschaftig. Dieses wäre der einzige Lurch, der Kunsttrieb hätte. Afrika: *megalocephalus*; $2\frac{1}{2}$ l., Sch. $\frac{1}{5}$, Kopf viel dicker, dunkel, helle Querstreifen. 93 Bsch., 77 P. Schsch., 9 Kopfpf., Nsch. oval, glatt. Amerika.

6. Art. B. C. *vittatus*, Terragonaschlange; $1\frac{1}{2}$ l., Sch. $\frac{1}{5}$, weißlich, dunkle Längsstreifen, am Bauch braune Schienenränder, Kopf schwarz mit kleinen Strichen, hinten sehr breit, Schnauze länglich (wie Windhund und Boa), Nsch. oval, 140, 90. Zischt sehr laut wie Gesächter. Abänderungen in Farbe, braun, weiß und roth gemarmelt u., auf Nase ein Kreuz. Amerika, Ceylon?

7. Art. B. C. *stolatus*, Chayquarona, Schleppenn.; $1\frac{1}{2}$ l., Sch. $\frac{1}{5}$, fingersdick, grau, 2 weiße Längsstreifen, Bauchsch. an Seiten schwarzer Punct, Kopf breit, M. am Hals 9 schwarze Flecken wie Neunauge, 9 Kopfsplatten. Asien, besonders in Ostindien. Hat kleine, scharfe und umgebogene Zähne, und zwar im Oberkiefer zwei vollständige Reihen, keine Giftzähne, und ist wirklich nicht giftig. Auf Koromandel heißt sie *Banna Pam*, hat 143—147 Bsch., 77—71 Schsch., Schwanz plötzlich abgesetzt, $4\frac{1}{4}$ l., Kopfsplatten 2, 2, 3, 2, auf Rücken ovale, gefielte Schuppen, Farbe weicht doch ab, mehr gefleckt. *Boa cinerea*, *Pedda Poda*: *castanea*: *albicans*.

g. *Heterodon*; auch Breitköpfe, Bauchschiene, halbierte Schwanzschiene (wie Rattern), Kopf dreieckig, platt,

keine Giftzähne, in äußerer Reihe des Oberkiefers jederseits 13 Zähne, wovon 2 längere, in innerem Ast 14, unten jederseits 12—15, in allem 80—86. Unterscheiden sich von Coluber durch den dreieckigen Kopf, durch den sie sich den Vipern nähern, und durch die 2 langen Zähne. Auf Kopf 9 Platten wie in Coluber. Die langen Zähne sind nicht hohl, nicht offen, stecken in keiner Hautscheide wie ächte Giftzähne; dennoch halten sie die Einwohner für giftig und Lebendige gebärend.

1. Art. *H. platyrhinos*, Schweinsnase; 3—4' l., älter grünlich, jung gelb oder röthlich, auf Kopf ein dunkles V, auf Rücken eine Reihe braune Vierecke, auch auf Seiten, Rückenschuppen oval, Kiel, 125, 40+. Nordamerika, frisst Kerse, Würmer, Mäuse.

2. Art. *H. Col. porcatus*; 2' l., Sch. $7\frac{1}{2}$ "', $1\frac{1}{2}$ dick, braun mit rothen Streifen, unten weiß und roth, Kopf breit, flach, Maul sehr erweiterbar, oben einige längere Zähne, auf Gaumenbeinen die kleinsten, Rückenschuppen mit sehr starkem Kiel, 118, 68. Carolina sehr gemein, am Wasser, frisst Frösche, Fische. Wird für gefährlich gehalten. Ob hierher Coluber laticapitatus?: mycterizans: *C. oryzicola* s. *Boa amethystina*.

3. Art. *H. Col. scutatus*, Panzernatter; Beschuppung wie Nattern (also wohl auch Kopfpl.), Bauchschienen umfassen aber fast auch den Rücken, $\frac{2}{3}$ des Leibes wie Panzerringe, Schwanz lang, fast dreiseitig, mit halbirten Sch., keine Giftzähne, aber in jedem Kiefer eine Reihe großer Zähne, oben noch eine Reihe im Gaumen. Schein wie Kragennatter, 4' l., überall schwarz, 190 Bsch., auf denen abwechselnd blaßgelbe Flecken, 50 P. Schsch., Augen braun. Steht durch die langen, fast umfassenden Bauchschienen Langaha nah, sogar haben beide 190 vorm Alter,

Farbe und Schwanzschienen verschieden. Im Falk, auch oft im Trocknen.

h. Langaha; vorn eine Reihe sechsseitiger Bauchplatten, gegen After Bauchschienen ringsum, hinten kleine Schuppen ringsum wie auf Rücken, Zunge wahrscheinlich lang, Giftzähne. Vordertheil des Leibes wie bei Coluber, Mitte wie Amphisbaena, End wie Anguis, ähnelt durch Zähne der Viper, Schwanz lang, spizig.

1. Art. *L. madagascariensis*, $2\frac{2}{3}$ l., 7''' dick, auf Kopf 7 Platten in 2 Reihen, in vorderer 3, Oberkiefer verlängert sich in sehnige, biegsame, schuppige, 9''' lange Spitze, Rückenschuppen rautig, röthlich, mit grau und gelb, Bauch weißlich, 180 Bsch., werden nach hinten länger, daß sie endlich den ganzen Leib als Schienenringe, deren 42 sind, umfassen, After hinter der 90sten Schiene von 4 Schuppenstücken umgeben (also hinterm After noch 90 ganze Schienen?). Hinter den Schienenringen folgen kleine Schuppen ringsum gleich. Zahl der Bauchschienen wechselt aber. Wird gefürchtet. *Coluber scutatus* schließt sich durch die langen, fast umfassenden Bauchschienen an.

i. *Trimeresurus*; 9 Kopfplatten, Schwanzschienen stellenweis getheilt und ganz, manchmal auch so einige Bauchschienen getheilt. Nur erste Art giftig.

1. Art. *T. leptocephalus*; 5' l., Sch. $\frac{1}{3}$, schlank, Kopf sehr klein, Giftzähne, Schuppen glatt, 4—5 Längszeilen auf Rücken mit Kiel, 190, 42. Neu-Holland: *viridis* hat Kopfschuppen: *Boa reticulata*; hat Fußstummeln, Leib von schwarzem und braunem Netz überzogen: *rhombeata*; wie vorige, nebst drei Reihen grauer Rauten: *ordinata*; nicht giftig, 12' l., weiß, voll brauner Flecken, 252 Bsch., unterm Schwanz 7 P., 5 ganze, 56 P. Sch.,

oben 2 Zahnreihen: hieroglyphica: *Clothonia anguiformis*; keine Fußstummel: *Boa orbiculata*.

3. Gattung. *Naja*; mit 9 Kopfplatten in 4 queren Reihen (wie bei ungiftigen Rattern), 2 vorn, dann 2, 3, 2, lange Giftzähne, Hals durch besondere kurze Rippen und Muskeln anschwellbar (Hut- oder Kronschlange).

1. Art. *N. orientalis*, *Coluber*, *Vipera naja*, *Cobra cabelo*, Brillenschlange; 4' l., Sch. $\frac{2}{3}$, braungelb oder grau, unten weiß, auf der Halsdicke eine braune Brille, 190 Bsch., 60 P. Schsch., Augen lebhaft, Schuppen oval, länglich, flach, Schwanz endet in harten Stachel, Hals 3" d. Ostindien. Eine der schönsten Schlangen. Schuppen glänzend, Farben lebhaft, Giftzähne ungeheuer, Gift das fürchterlichste. Ohne Gegenmittel stirbt man an Zuckungen, oder die Wunde wird krebsartig. Gelehrigkeit zum Tanz durch eine Art mesmerischer Einwirkung ihrer Lehrer haben diese Schlange weltbekannt gemacht. Ihre Brille wurde im Orient als Zeichnung eines Menschengesichts angesehen, sie wird an Pagoden geformt, ihr wurden in Malabar Tempel erbaut, ausgesuchte Speisen dargebracht, begegnet ihnen jemand, so richtet er Gebethe an sie. Schleicht sie sich in ein Haus, so bittet sie der Malabare, hinauszu gehen; beliebt es ihr nicht, so sucht er sie durch vorgehaltene Milch ic. hinauszulocken; hilft das noch nicht, so wird ein Bramin geholt, der ihr beredt vorstellt, wie groß die Verehrung des Malabaren für ihr ganzes Geschlecht sei; und wie sie sich in Betracht solcher Gründe nicht bewegen lassen, diese Familie zu verschonen. Es wird daher keines dieser Thiere oder Götter umgebracht, außer von Christen und Mohamedanern. Die Malabaren tragen ihnen sogar Futter, Milch ic. in Wald. Ein Geheimschreiber eines Fürsten wurde gebissen. Man brachte ihn zur Stadt sammt der gefangenen Schlange in

einem bedeckten Gefäße. Der Fürst ließ die Braminen kommen, welche der Schlange vorstellten, wie wichtig das Leben dieses Dieners dem Staat sei, ihr sogar drohten, sie zu verbrennen, wenn sie ihn sterben ließ. Er starb; der Fürst aber fürchtete, der Diener möge durch etwas die Rache des Gottes verdient haben, und er ließ daher die Schlange wieder in Freiheit setzen. Es gibt viele Abänderungen, und manche von 6—8' Länge und armsdick. Gegen das Gift empfiehlt man die Schlangenzurz, Mungos, Ophiorrhiza. Der indische Ichneumon ist nehmlich ein Todfeind der Brillenschlange, auf deren Kopf er geschickt zu springen und ihn zu zerbeißen weiß. Wird er vergiftet; so sucht er die Schlangenzurz, daher sie von ihm Mungos genannt worden. Man behauptete, im Kopf der Raja sei ein Stein, Schlangenstein, der auf alle vergiftete Wunden gelegt, das Gift anzöge. Dieser Stein ist etwa eine Drachma schwer, so groß als ein Groschen, glänzend schwarz wie Probierstein, klebt auf allen frischen Wunden und hilft nichts. Indische Braminen, Einsiedler, die man Focke nennt, ziehen damit und mit Brillenschlangen, denen sie die Zähne ausgebrochen haben, in indischen Städten umher, um sie theuer zu verkaufen, in Goa, Diu, Salfette, von wo aus sie in ganz Indien verbreitet werden. Der Stein soll gebranntes Hirschhorn sein. Ein Brachman hält einige Duzend Schlangen in soviel Erdtöpfen. Bei milderer Sonnenhize läßt er eine nach der andern heraus, will sie entfliehen, so schiebt er mit einer Gerte den Kopf nach der anderen Seite, will sie auf ihn los, so hält er den Topf als Schild vor; sie stößt die Nase daran, und zieht sich zurück, bläht sich, zeigt die Giftzähne, und sucht neben dem Topf vorzudringen, der aber immer und so $\frac{1}{4}$ Stunde lang vorgehalten wird. Dadurch lernt sie sich hin und her bewegen. Ist

sie daran gewöhnt, so hält er ihr nur die Faust vor, in der eine Wurzel ist, die eine bezaubernde Kraft ausüben soll. Nun verkauft er sie an die Gaukler, welche damit im Land herum ziehen, um sie tanzen zu lassen. Diese halten ihr nur die Faust, worinn die Wurzel, vor, bewegen sie hin und her, und singen dabei. Die Schlange richtet sich fast senkrecht auf, der Kopf der erzürnten, aufgeblähten Schlange folgt grinsend, zähnebleckend, Zunge schießend und zischelnd der Faust hin und her, ohne zu beißen. Nach $\frac{1}{2}$ Viertelstunde wird das Thier müd, der Gaukler läßt die Faust sinken, und bringt es wieder in sein Gefäß. Eh noch der Tanz anfängt, läßt man die Schlange mehrmal in ein Stück Tuch beißen, damit das Gift verloren geht. Wenn das Thier den Hals aufrichtet, so hält es zugleich den Kopf söhlig, der dann wie ein Hut ausfiehet, Hut-, Kronenschlange.

N. fasciata; ist eine junge Brillenschlange, welche noch einige purperne Querbinden je vier hat. *N. coeca*, *N. non Naja*; sind Brillenschl. ohne die Brille. Man glaubte, dieses wären Weibchen: allein man weiß jetzt, daß dieser Mangel bei beiden Geschlechtern vorkommt. *N. brasiliensis* s. *Col. rufus*; hat statt Brille einen weißen herzförmigen Fleck, und weicht sonst noch etwas in der Färbung ab. Diese und die sogenannte peruische *B.* scheinen ostindische Abarten zu sein, die über Amerika zu uns gekommen sind. Es gibt also nur eine Art, und zwar nur in Ostindien.

4. Gattung. *Boa*, *Pseudoboa*; Kopf meist breit wie der Drachen, große Kopfpl., unterm Schwanz ganze Schienen. Meist Giftzähne und sechseckige Schuppen. Vielleicht hieher alle breitköpfigen Rattern, die sich nur durch die halbierten Schwanzschienen unterscheiden. Dieses wäre dann kein Kennzeichen mehr.

1. Art. *B. Scytale*; oben runde, braune Doppelflecken, auf Seiten Ringel nach unten erweitert, Bauch bunt, auf Kopf große vieleckige Schuppen, 160 Vsch., 70 Schsch. Amerika, der *murina* ähnlich: *coerulea*: *coronata*: *murina*; klein; blaugrau, schwarze Doppelflecken, auf Rücken paar und unpaar, schwarze Seitensfl. mit weißem Kern, gegen Bauch kleine Flecken mit Puncten untermischt, 260 Vsch., 60 Schsch., Kopfplatten, Lippenplatten ausgeschweift, untere Zähne viel länger, bewegliche Zähne neben unbeweglichen, unterm Schwanz stellenweis getheilte Schienen. Amerika: fast so *ternatea*; $2\frac{1}{2}$ l., Sch. $\frac{7}{8}$, weißgrün mit 5 Reihen röthlicher Flecken: *B. krait*; $2\frac{1}{2}$ l., 208 Vsch., 46 Schsch., Giftzähne. Ostindien. *Boa carinata*; Schnauze breit, abgestutzt, Kielschuppen rautig (einzig unter achten Bsen), grau, braune Gürtel und Flecken, Kopfplatten, 168, 46, hat wirklich Fußstummel, vorn 2 längere Zähne: *B. laevis*; Neu Holland: *Col. constrictor*, *Boa contortrix*? : *fasciata*.

2. Sippschaft. Schlangenschlangen — Ottern.

Bauch- und Schwanzschienen, aufm Kopf nur Schuppen, keine Platten, fast alle mit Giftzähnen, die Schwanzschienen sind ganz und getheilt, manchmal sind vorn auf der Schnauze einige größere Platten.

Die ungiftigen Rattern haben im Oberkiefer 4 Zahnreihen, oder jederseits 2, alle Zähne meist gleichlang, klein, unten 2 oder auf jeder Seite eine Reihe wie bei andern Thieren. Jede äußere Reihe hat 13 Zähne, aber eine innere an 20. Statt der äußern Reihe haben nun die giftigen Rattern oder Ottern nur einen oder wenige, ganz abweichende, viel längere, gebogene, ahlförmige, hohle Zähne. Die andern in den Reihen sind wie bei den ungiftigen, aber doch größer und weniger. Diese ahlförmig

gen Zähne heißen Haken, sind hohl, öffnen sich unter der Spitze mit einem Spalt, sind an den schmalen Oberkieferknochen eingelenkt, und stehen mit der an den Seiten des Kopfs liegenden Giftblase in Verbindung. Das Gift ein gelbgrüner Saft. Hinter diesem Gifthafen sind noch einer, drei, selbst acht, viel kleinere, liegende, aber gleichgebauete, eigentlich junge Giftzähne, die nachrücken, wie der vordere ausfällt; daher sind die hintern die kleinsten. Die Zähne also, welche bei den ungiftigen in eine Reihe ausgedehnt sind, sind hier auf ein Häufel um eine Blase gesammelt, mit der sie alle in Verbindung stehen, und ihre Ausführungsgänge sind. Man kann sie als verknocherte Speichelgänge betrachten; denn das Gift kommt aus einer Drüse jederseits unter und hinterm Aug, also völlig entsprechend der Speicheldrüse.

Die Natur des Giftes ist weder chemisch, noch pathologisch bekannt. Physiologisch kann es nichts anders als der höchste Ausdruck des Speichels sein, durch welche Ansicht aller Speichel in die Bedeutung des Giftes tritt. Man will behaupten, daß giftige Thiere sich nicht wechselseitig tödten können, was physiologischen Lehren nicht gemäß ist. Dagegen lehren Erfahrungen, daß durch Viperngift nicht getödtet werden Blutegel, Schnecken; ob *Vipera aspis?*, *Coluber natrix?*, *Anguis frag.*? Schildkröten sterben schwierig, dagegen bald kleine Eidechsen, Aale. Solche Folgen hängen natürlich ab von der Lebenskraft der Viper. Gift ohne Geschmack, macht doch die Zunge dumpf. Getrocknet und in warmem Wasser aufgeweicht, wirkt es noch; nach 10 Monaten nicht mehr. An Viperngift sterben kleine Thiere, Spazien, Tauben, Frösche, Meerschweinchen, Kaninchen, Katzen, kleine Hunde in 8, 12 Minuten. Je größer das Thier, desto geringer die Gefahr. Große Katzen können sogar gerettet werden. Eine

Vi:

Viper kann 6 Tauben nach einander tödten. Gewöhnlich fließt aus den Wunden schwarzes Blut; dieses sei gefährlich, rothes Blut weniger. Das Gift ist gummiartig, versetzt das Fleisch sogleich in Fäulniß, $\frac{1}{1000}$ Gran reicht hin, einen Spatz unfehlbar zu tödten. Zu einem Menschen wären 3 Grane nöthig; das Thier hat aber nur 2 Gran, und sei daher nicht tödtend. Die Folgen des Bisses sind: stechender Schmerz an der Stelle, rothe Geschwulst, wird bleich, greift weiter, Ohnmachten, schneller Puls, manchmal aussetzend, krampfhafte, gallige Erbrechen, kalte Schweisse, bisweilen Schmerz in Nabelgegend. Aus Wunde oft Sauche, entstehen darum kleine Bläschen, Haut gelb wie Gelbsucht. Gift in Adern gespritzt, tödtet augenblicklich. Das Blut wird dadurch geändert, es gerinnt nicht mehr. Auf die Nerven wirkt das Gift nicht. Flüchtigtes Laugensalz sei schädlich — bei Thieren; indessen hat das Lugwasser (flücht. Laugensalz mit Bernsteinöl) bei Menschen sich hilfreich erwiesen.

I. Gattung. Coluber, Vipera, Otter, Viper; Schwanzschlenen getheilt, Leib rund, Kopf mäßig dicker als Leib, dreieckig, niedergedrückt, hinten breiter, keine Backenlöcher, mit und ohne Giftzähne. Kleine Schuppen aufm Kopf wie aufm Rücken, einige haben höchstens vorn 2—3 Platten, nie 9.

a. Giftige.

I. Art. C. Berus, Vipera vulgaris, Echis, gemeine O., europäische Otter; 2' l., davon Schw. $\frac{1}{6}$, mit Stachelspitze, 1" dick, Rielschuppen, grau, auf Rücken dunkler Zickzackstreif, in Winkeln Dupfen, Kopf dreieckig, kleine Schuppen, mit dunklem X oder Fischzeichen nach der Länge, 140—156, 39—25. Zahl der Zähne unbestimmt, 44 und 48, unten 20—24, oben 20, 2 Giftzähne, nebst 2—4 kleinern, Färbung wechselt, M. hellrosifarben, W.

braungrau, oder blaugrau, auf Schnauze schwarzer Querstreif, auf Hinterkopf ein schwarzes V, auch unten offen, seitwärts ein schwarzer Zügel, Rand des Oberkiefers weiß, schwarzgefleckt, des Unterkiefers schwarz, längs des Rückens eine Reihe schwarzer, dreieckiger, verbundener, dadurch zickzackförmiger Flecken, in den Zacken andere schwarze Flecken, Rückenschuppen mit Kiel, die an Bauchschienen weiß, schwarzgedupft, so auch das End der Bauchschienen, Bauch bläulichschwarz, mit weißen Seitenflecken. Kopf wie bei allen Giftschlangen, merklich breiter als Leib, Herzförmig, Spitze des Oberkiefers etwas aufgerichtet, mittlere Schnauzenplatte höher als breit, langes Viereck, oben fast dreieckig, Deckschuppen der Augen und ihre zwischenliegenden größer, alle übrige klein, und denen aufm Rücken gleich. Die ungiftigen inländischen Schlangen haben den Kopf bedeckt von 9 großen Schuppen oder Platten in 4 Reihen. Es gibt $2\frac{1}{2}$ l. 145 Wirbel bis After, und sovieler Rippenpaare, welche aber nicht ganz herum gehen oder sich vorn schließen, sondern nur bis an die Seitenenden der Bauchschienen. Diese Bauchschienen entsprechen also den Wirbeln, und man kann eins durch das andere zählen. 25 Schwanzwirbel ohne Rippen. Luftöhre 8" l., fängt hinter, gleichsam über der schwarzen, gabligen Zunge mit einem Schnabel an, hat 1" lange ganze Knorpelringe, dann halbe. Nur eine Lunge, 8" l., die andere ist verkümmert. Bildung also völlig der Luftblase der Fische entsprechend. Herz nur eine Vorkammer und eine Kammer, kein Zwerchfell, Leber groß, Gallenblase, Galle grün, bitter, Milz sehr klein. Zwei Nuthen liegen neben einander unterm Schwanz, von der Haut bedeckt, so daß ihre Wurzeln gegen die Schwanzspitze gekehrt und angewachsen, die Eickeln aber gegen den After gerichtet sind. Jede Ruthe ist so dick als Dattelnkern, $\frac{3}{4}$ so lang

besteht aus zwei Zellkörpern und einer Borhaut über den mit hornigen Spitzen besetzten Eichel, und kommt durch den After oder die Kloake hervor von hinten nach vorn gerichtet. Man hat sie oft für zwei Füße angesehen. Haben nur 2 Hoden im Bauch. In ganz Europa, am häufigsten in Gebirgsgegenden, besonders Alpen, Schwarzwald, thüringer Wald, Fichtelgebirg &c., im Ganzen aber doch nicht häufig, selten in Deutschland; doch vergeht selten ein Jahr, ohne daß ein und der andere Mensch gebissen würde, besonders Holzmacher, die Sucher des isländischen Mooses, der Heidelbeeren, Preiselbeeren &c. Frankreich ist davon mehr heimgesucht. Nicht so gewandt wie die ungiftige Ringelnatter, klettert doch auch auf Büsche und Bäume, frist Kerse, Würmer, Frösche, Kröten, Eidechsen, Mäuse, auch Vögel, gibt das Gewölle wieder von sich. Furchtsam, beißt nicht ungereicht, flieht vielmehr, zischt, schießt die Zunge, mit der sie aber nicht stechen kann. Können 6 Monate fasten. Winters sammeln sich die Vipern gern in alten Mauern, verfallenen Schlössern, Stadtmauren, Steinhäufen in Wäldern. Man findet sie in einen Knäuel verschlungen. Häuten sich im Frühjahr. Sollen 3 Jahr bis zur Mannbarkeit, 7 bis zur Reife brauchen. Begatten sich im Mai. 12—20 Eier wie von einer Amsel, häutig, Junge entwickeln sich im Mutterleib, haben an sich einen Dottersack hangen wie die Rochen und Haien, aber keinen Mutterkuchen, durch den sie mit der Bärmutter in Verbindung wären, wie bei Säugthieren, kommen im July und August zur Welt etwa 5'' l., haben die Giftzähne schon. Man will behaupten, die Jungen stöhen in den Rachen der Mutter; gleiches soll bey Klapperschlangen der Fall sein. Leben zäh, halten 4 Stunden unter Wasser oder Branntwein aus — wohl weil sie wenig zu athmen brauchen. Der abgehauene Kopf kann noch beißen, und

— wie sich von selbst versteht — vergiften. Man behauptet sogar, daß man sich nicht ohne Gefahr an den Zähnen rize, welche schon lang im Brantwein gelegen. Wesentliches Tabaksöl, das Del von Kirsch, Lor tödtet sie augensblich — also Blausäure. Besonders vor Zeiten in der Medicin so häufig angewendet, daß sie die Apotheker lebendig in Fässern mit Kleien hielten. In Deutschland ist der Biß nicht leicht tödlich. Man empfiehlt vorzüglich das gegen den Höllestein, überhaupt ägende Mittel auf die Wunde. *C. thuringicus* sieh bei Ratter.

Uarten; sind als besondere Arten aufgeführt worden.

a. *C. Chersea*, nordische Otter; ist eine junge männliche gem. D. von 2-3 Jahren, schlank, Kopf und Schwanz weniger abgesetzt, mehr braun, Bauch schwarz gedüpfelt. In Schweden um Upsal schneiden sich die Baaren, welche in die Zehe gestochen worden, diese sogleich ab. Man gab Aschenblätteraufguß mit Wein. Heißt daselbst Aesping, bei uns Feuerotter.

b. *C. Aspis*; ist eine alte, gegen 3' l., Rückenflecken mehr getrennt, braun, auf Nase eine knorpelige Warze. Eigentliche Kupferschlange, die Otter des Charas.

c. *C. Prester*, schwarze, englische D.; diese Otter nach dem Winterschlaf, eh sie die alte ruffschwarze Haut abgelegt hat. Man gibt gegen ihren Biß Oltwendl. Auch in Deutschland gesehen, wird für die giftigste gehalten, daher Hölleotter. Hieher auch *C. Melanis* an Wolga: *C. Schythe* in Sibrien.

d. *C. Vipera Redi*; dieselbe aber sehr alt, wo die Kopfschuppen sich sträuben, besonders bei naher Häutung. An österreichischen Küsten und in Italien. Biß giftiger wegen Wärme. Man gibt dagegen Gentianenabsud und schleimige Quecksilberauflösung.

e. *C. ammodytes*, Sandotter, Nashornschlange; 1' l., auf Schnaugenspitze fleischige, hornartige Erhöhung, 2'' hoch, beschuppt, nebst 2 Nasenwarzen, auf breitem Kopf kleine Schuppen, röthlichbräun oder bläulich, gezählter Rückenstreif und schwarze Dupsen wie *C. Berus*, 142 Bsch., 32 P. Schsch. Vorzüglich in Slavonien, Deutschland, Krain um Görz, Italien und im Orient, frisst Eidechsen, Mäuse etc., verbirgt sich gern im Sand, der fast die Farbe ihres Rückens hat. Biß sehr gefährlich; es starb jemand daran nach 3 Stunden. In Apotheken statt der gemeinen. Wenn die Warzen nicht beständig sind, so ist sie wohl auch nicht als besondere Art von der gemeinen europäischen verschieden. Heißt sonst auch *Cenchrias*, *Dryinus*, *Miliaris*, ägyptische Otter. *C. lebetinus*, kephe, Forstals D.; im Morgenland, Cypern, 2' l., Rielschuppen, grau, 4 Reihen schwarzer und gelber Flecken, sehr giftig, tödtlicher Schlaf.

2. Art. *C. aegyptius*, *Col. vipera*, *Aspis veterum*, eigentliche Viper; 9'' l.?, Stirn eingedrückt, Kopfseiten hinten buckelig, Schnauze kurz, Leib fast vierkantig, eine Bauchnaht, oben grau mit dunkelrothen Flecken, unten weiß, an Schwanzspitze 3 schwarze Gürtel, 118, 22. In Färbung *C. cerastes* ähnlich. In den Gebirgen an den aegyptischen Gränzen. Man fängt sie vorzüglich im Sommer nach der Nilüberschwemmung, wird von Italiänern gekauft, in Tonnen geschlagen, und nach Venedig etc. gebracht, um als Bestandtheil des Theriaks oder als sogenannte getrocknete Viper verkauft zu werden. Ist wahrscheinlich die Schlange, mit der sich *Leopatra* vergiftet hat; soll langsam einschläfern, und also ohne Schmerz aber sicher tödten. In Aegypten um Kairo gibt es jetzt noch mehr als 40,000 Menschen, welche nichts anders essen als Schlangen und Eidechsen. Dadurch erhalten sie die

Ehre, unmittelbar hinter dem gestickten seidnen Teppich herzugehen, der jährlich zu Kairo für die Kaaba zu Mecca verfertigt, und in Procession herumgetragen wird. Diese Schlangenfresser singen dabei, tanzen und machen allerlei Künfungen.

3. Art. *C. cerastes, cornutus, insidiosus*, gehörnte Otter; 2' l., Sch. nur 4'', Kopf platt, hinten schmal, kleine Schuppen, auf Rücken oval, mit Kiel, Schnauze dick, kurz, Sechloch senkrechter Spalt, über jedem Aug in der Haut ein hartes Hörnlein wie Gerstenkorn, beweglich, 4seitige Pyramide, Leib gelblich, mit braunen Flecken in Querbändern, unten weiß, 145—150, 63—25. In Aegypten, Afrika, Arabien. Man findet ihr Bild unter den Hieroglyphen auf Steinen an Obeliskten, Säulen der Tempel, von Pallästen, Bildsäulen und auf Mumien, die Thebaner trugen zweihörnige Schlangen in ihre Tempel, die aber ungiftig gewesen sein sollen. Sind gefährlich, geschwind, lauernd, schlau, springen aus Löchern, Fahrgleisen an Menschen, sollen Durst und Hunger länger ertragen können, als andere Schlangen (5 Jahr), aber auch bei Gelegenheit soviel verschlingen, daß sie in stumpfen Schlaf verfallen. Die Alten haben viel Fabelhaftes von ihnen erzählt. Die sogenannten Psyllen, Lybier gauselten mit ihr. Eine eingesperrte sah man 5 Eier legen. Ob sie aber befruchtet waren? Wehmlich, ob sie befruchtet sich nicht im Leib entwickelt hätten?

4. Art. *C. trigonocephalus*; wie gemeine Otter, aber glatte Schuppen, 2' l., Sch. 4'', Kopf dreieckig, hat kleine Schuppen wie Rücken, in Form eine Lohzange (Lohzange), grünlich, mit Flecken in einer Reihe, 150 Bsch., weißgerandet, 61 P. Schsch. Insel St. Eustach, hat wirklich hohle Giftzähne. Wie Fleckennatter.

5. Art. *C. atrox*; $1\frac{1}{2}$ l., Sch. $\frac{2}{3}$, Kopf platt, sehr breit, auch seitlich gedrückt, kantig, mit kleinen Schuppen, weiß, Rückenschuppen oval, mit Kiel, grau, unten schwarzbraune, quere, abwechselnde Flecken, 196, 69. Giftzähne sehr groß, durch den breiten Kopf fürchterliches Ansehen. Affen, Ceylon. Leberis, bandierte O.; schwarze Querstreifen, 110, 50. Kanada: *atropos*; s. Trigonoceph. *C. niveus*, *candidus*; 5—6 l., Sch. $\frac{2}{3}$, blendend weiß, bisweilen Schwanzspitze und einige Dupsen schwarz, 199, 69. In Sybien. Sei sehr giftig, frisst Vögel und andere kleine Säugethiere. *C. brasiliensis*; 3 l., Sch. $\frac{2}{3}$, Kopfschuppen klein wie auf Rücken, oval, mit Kiel, auf R. große, ovale, rothe, schwarz eingefasste Auegel, dazwischen dunkle Dupsen. 180 Bsch., 46 P. Schsch., Giftzähne beweglich, fast 8''' lang.

6. Art. *C. Dipsas*, Durstotter; grünlich, 2 weiße Striche, Rsch. oval, 152—155, 135—123, Schwanz sehr lang und dünn, bewegliche Giftzähne. Surinam.

b. *Trimeresurus*; ganze und halbierte Schwanzschienen: *viridis*; 2 l., grün, 165 Bsch., 71 P. Schsch., 3 ganze, und viele 1 Paar. Andere Arten nicht hieher.

b. Ungiftige Otkern, auf Kopf zwar Schuppen, aber keine Giftzähne. Sonst bei Rattern.

1. Art. *Col. Idolium*, Daboie, Götzenotter; keine Giftzähne, aber statt Platten aufm Kopf ovale Kielschuppen wie auf Rücken, $3\frac{1}{2}$ l., Sch. 1', weißlich, 3 Reihen großer, ovaler, rothbrauner, schwarz gesäumter Flecken, Kielschuppen, 169, 46. Ist für die Einwohner des Königreichs Whyda auf Westküste von Afrika, wo sie sehr häufig ist, was die Brillenschlange für die Indier, hat Tempel, aber nicht aus Furcht errichtet, sondern aus Verehrung und Dankbarkeit wegen ihres sanften Wesens und

weil sie die Giftschlangen vertreibt. Man entfernt alles aus der Gegend, was ihr Schaden könnte, ja sogar Schweine, von denen man behauptet, sie fräßen auch giftige Schlangen ohne Schaden. Eigenen Priestern und Priesterinnen ist ihr Cultus aufgetragen, die als der höchste Fetisch, erhalten des Wesen göttliche Ehre genießt. Die Regerkönige hatten aus Ehrfurcht bei Todesstrafe verboten, eine Götzennatter oder auch nur einen Balg einem Fremden zu geben. Daher war es sehr schwer, solche zu erhalten. Sind wegen dieser Pflege sehr zahm, lassen mit sich spielen, und vergelten sie auch, indem sie die giftigen Schlangen und anders Ungeziefer fressen. In den Tempeln dienen ihr die schönsten Mädchen, sie bekommt Geschenke von seidnen Stoffen, Vieh, Speisen. Jährlich ziehen die Priesterinnen und Priester mit Keulen in der Stadt Whyda ic. umher, um Mädchen auszusuchen, die es sich für eine große Gnade halten. Sie müssen singen und tanzen lernen, sich tatowieren, und sogar mit Messern allerlei Figuren von Schlangen, Blumen ic. in die Haut schneiden lassen, können heurathen. Einige glauben, diese Verehrung gründe sich auf ihre Nützlichkeit, andere aber erzählen, sie schreibe sich von einer Schlacht her, vor der eine solche Schlange gegen das Heer von Whyda ganz freundlich gekommen sei, daß man sie streicheln konnte. Der hohe Priester hätte sie aufgehoben, und dem Volk als eine gute Vorbedeutung oder als Fetisch gezeigt, worauf die Regier mit Muth angegriffen und gesiegt hätten. — Es gibt mithin ungiftige Nattern mit Kopfschuppen, wie es giftige gibt mit Kopfplatten, z. B. *Naja: buccatus: sibon: spilotos*; 6' l., Schwanz $\frac{7}{8}$, schlank, Kopf dick, keine Giftzähne, kleine Kopfschuppen, Schuppen klein, glatt, mehre Längsreihen von Flecken, 276 Bsch., 90 P. Schsch. Neu, Holland.

2. Art. *C. canus*; wie Daboie kleine Schuppen aufm Kopf, Schnauze stumpf, rund, Leib grau, weiße Flecken sägenartig. Südamerika und Indien.

2. Gattung. *Crotalus*, Klapperschlange; Klapper aus halbabgezogenen Schienen am Schwanzend, 2 Backenlöcher zwischen Augen und Nase, Giftzähne, ganze Schächliener.

Haben allein mit Boen und den andern davon gebildeten Gattungen einfache, oder ganze Schienen an Bauch und Schwanz, bei andern theilen sich diese letzten. Kopf breit, dreieckig, platt, wenigst hinten viel weniger gewölbt, als Boen, alle Scheitelschuppen gleich Rückenschuppen, aber die auf Schnauze meist größere Platten, besonders die vordersten, und auf jedem Aug eine. Rückenschuppen mit Grath oder Kiel, wie bei fast allen Giftschlangen; Schade daß nicht bei allen. Jede Schuppe hat ihren eigenen Muskel, und ist daher aufrichtbar. Augen der Boiquira mit Nickhaut und leuchtend. Hälften des Unterkiefers vorn getrennt, erleichtert die Erweiterung des Mauls, haben krumme, nach hinten sich verkleinernde Zähne. Oben jederseits 1 auch 2 große Giftzähne, $\frac{3}{4}$ l., sehr spitzig, hohl, mit Spalt unter der Spitze, stecken in häutiger Scheide, in der sie gewöhnlich ruhig verborgen, zurückgezogen liegen. Die Giftblasen liegen darunter und unter der Haut, welche das — durchbrochene oder lochlassende — Oberkiefer bedeckt. Man will das Gift grün gesehen, und gefunden haben, daß es durch Lauge noch heftiger werde. Hinter diesen Giftzähnen jederseits noch eine Reihe Halbzähne. Bauchschienen nicht 200, zu Schwanzsch. = 5:1.

Klapper hängt hinten am Schwanz, besteht aus 1—30, meist $1\frac{1}{2}$ Duzend horniger, geigenförmiger Schachteln, eine in die andere greifend: so daß sie bei Bewegungen sich aneinander reiben, und schallen wie wenn leere Nußschalen durch einander gerüttelt würden. Sind eigentlich Schwanz-

schienen, oder letzte Schwanzhaut, welche bei jedesmaliger Häutung hangen bleibt und vertrocknet. An der Zahl dieser Klapperschalen kann man auf die Zahl der Häutungen und ungefähr aufs Alter schließen. Die hinterste Schale ist die kleinste, eine der vordern kann wohl $\frac{3}{4}$ " breit, $\frac{1}{3}$ " l. sein, sind nehmlich breiter als lang. Sie formen sich über und nach dem letzten Schwanzwirbel. Es scheint, als würden zu Zeiten doch auch die Klappern abgeworfen, wie die Haut und die Giftzähne; wenigst findet man oft große, alte Schlangen, die nur 2 Schalen haben, dagegen kleine, junge mit 6—7.

Das Gift dieser Thiere ist höchst gefährlich. Zuerst allgemeine Geschwulst, dann Entzündung des Mundes, Zunge hat darinn nicht mehr Platz, unlöschbarer Durst, Blut dringt oft aus allen Leibestheilen, der am gebissenen Theil entstandene Brand theilt sich schnell dem Ganzen mit, und endet das Leben. In heißer Jahreszeit erfolgt der Tod nach wenigen Stunden. Ein Hund verreckte nach 15 Secunden, eine andere Schlange gebissen verreckte in 8 Minuten, eine Klapperschlange, die sich selbst gebissen hatte, in 12. Die Zähne dringen sogar durch Stiefel. Hat das Thier schon oft gebissen, oder ist es kalte Witterung, so wirkt das Gift langsamer. Die Wunde augenblicklich scarificirt, ausgesogen (kein thierisches Gift schadet ohne Wunde), und Polygala senega angewendet, rettet manchmal den Unglücklichen, aber gelbe Flecken um die Stelle, Geschwulst, zeitige Schmerzen, erinnern immer an das gefährliche Thier. Die Klapperschlangen sind übrigens nicht mörderisch, beißen nur, was sie fressen wollen, und lassen oft Menschen ruhig vorübergehen. Sind träg, langsam, gern in Nachbarschaft der Flüsse, schwimmen, klettern nicht auf Bäume, fressen Fische, Würmer, auch todte Vögel, Mäuse, Eicher u., keine Frösche. Stinken

nicht, obschon dieser Gestank und die Furcht so auf die kleinen Thiere hat wirken sollen, daß sie sich der Schlange gleichsam in Rachen werfen.

Bohnen in Amerika. Die Wilden reisen zur Regenzeit nicht gern in Wäldern, weil sie dann die Klapper weniger hören. Auch nehmen sie einen Umweg um einen Baumstamm, der im Weg liegt, weil sich diese Schlangen oft dahinter verbergen. Legen nur wenige Eier, leben aber lang. Halten Winterschlaf im kältern Amerika in Löchern, unter Moos. Dann fängt und verspeist man sie. Del ausm Fett wendet man gegen den Biß selbst an, das Fett selbst gegen Sichts, gepulverte Klappern werden eingenommen bei schweren Geburten. Schweine wissen sie so zu packen und zu verzehren, daß sie nicht beißen können, auch von andern Schlangen werden sie befrlegt. Lebenskraft dauert, wie in den meisten Lurchen mehre Tage, auch nachdem die Eingeweide herausgenommen und die Haut abgezogen worden; Lungen haben oben oder vorn weite Zellen wie Froschlungen, sind aber dann wie weite hohle Därme oder Blasen. Zwischen Augen und Naslöchern die besonderen Saftlöcher.

I. Art. *Cr. horridus*, Boiquira, Boicinininga. gemeine Klapperschl.; 6' l., Schnauze mit stumpfer Spitze, von 6 großen Schuppen bedeckt, und schwarzer Querbinde, zwei schwarze Halfter, Leib braungrau, 1 Reihe schwarzer, großer Flecken in Form einer Lohzange (Lozange, Raute, deren beide stumpfe Winkel ausgebogen sind), an einander gekettet, gelbgrün, gesäumt, oft in Mitte heller, Bauch gelbweiß, 142, 22, Schuppen mit starkem Kiel, Klapperschalen 6—10, Sch. fast schwarz, $\frac{1}{20}$. Gehört vorzüglich der heißen Zone in Amerika an, Guiana, Mexico, Brasilien, Surinam, geht nördlich bis Carolina, größer als durissus. *Cr. rhombifer* nicht davon verschieden.

2. Art. *Cr. durissus*, nördliche Kl.; nicht über 3—4' l., 24 Zähne, 10 unten, 12 oben, und 2 Giftzähne, nur die Schuppen am vordern Rand der Schnauze, und welche die Augen decken, sind größer als die aufm Rücken, grünlichgrau, auf Schnauze 2 Flecken, auf Hals 4 schwarze Streifen, auf Seiten 2, auf Rücken eine Reihe querer, vorn ausgerandeter, schwarzer Flecken, unten gelblichweiß, 167, 24. Nordamerika bis 45° N., Pensylvanien, Carolina, vom Meer an bis tief ins Land hinein. Eine von 4' hatte einen amerikanischen Hasen verschluckt. Diese Art ist es, von der obige Beobachtungen gelten. Die Jungen von 1½' haben nur eine Klapperschale; welche man jetzt in den englischen Colonien tödtet, haben nicht über 12, weil man sie sehr verfolgt. Vor Zeiten gabs alte von 30, ja 40 Schalen. Bewegen sich langsam, verfolgen daher den Menschen nicht. Sehen sie einen, so halten sie still, rollen sich, erheben Kopf und Schwanz, und klappern. Doch versichern die Eingebornen, daß sie nur aus Furcht klappern, nicht aber wenn sie eine Beute erwarten. Stört man sie nicht, so kann man in Fußpfaden einen Schritt von ihnen vorbeigehen, ohne daß sie die geringste Miene zu beißen machen. Winterschlaf halten sie truppweis in Löchern, zu denen 6' lange Gänge führen, auch bloß unter dichtem Moos (*Sphagnum palustre*), wo sie aber auch bei strengster Kälte nicht ganz erstarren, sondern beunruhigt sich weiter schleppen. Beim Aufwachen häuten sie sich, sind dann einige Tage noch steif, ungelent, matt, beißen nicht, lassen sich im Hornung um Philadelphia mit freier Hand fangen. Häuten sich auch im Herbst, eh sie einfrischen. Auch wechseln sie dann — vielleicht zweimal — die Giftzähne. Man findet deren viele, auch klappern. Gehen meist paarweis, schwimmen durch Flüsse und Seen, wobei sie sich aufblähen, und so leicht

werden, daß sie gereizt im Stand sind, in einen Rachen zu springen. Sollen nur beißen können, wenn sie geringelt sind? Krochen schon über schlafende Menschen, ohne sie zu beißen, halten gegen Menschen nur aus Vertheidigung still, und gehen ihren Weg, sobald man sich entfernt hat. Die Geschichte mit dem Stiefel, in dem ein stecken gebliebener Zahn noch einige Zeit nachher zwei Menschen tödtete, ist bekannt. Von der Kl. todt gebissene Thiere kann man essen, was von allen vergifteten Thieren bekannt ist. Man hat eine 5 Jahr im Käfig gehalten, Vögel dazu gesperrt, z. B. *Oriolus phoeniceus*, *Loxia cardinalis*, die mehre Tage unverfehrt und ohne Furcht bei ihnen gewesen, neben ihr Körner gepickt, sogar sich auf ihren Rücken gesetzt haben, und erst wegflogen, als sie die Klapper hörten. Während der Zeit fraß sie ihr todt hingeworfene Vögel, aber keinerlei Frösche. Eine gemeine Ratte wick ihr $\frac{3}{4}$ Stunden aus, dann gelang es der Schlange ihr einen Biß beizubringen, bekümmerte sich nachher gar nichts mehr um sie. Die Ratte lief nun unbesonnen im Käfig herum, schwoll nach einer Minute auf, bekam Krämpfe, verreckte und ward verschlungen.

3. Art. *C. dryinas*; weiß, gelbliche Flecken in 4 Reihen, 165, 30. Aehnliche in Ostindien: *immaculatus*; gelb, 3 $\frac{1}{2}$ L., 30 Klapperschalen. Ostindien: *simus*; halb so groß als *Boiquira*, grau, 4 Halfter, schwarze Rückenflecken. Ceylon: *rhomboifer*.

4. Art. *C. miliaris*; kleinste Art, 1 $\frac{1}{2}$ L., braungrau, auf Schnauze 9 größere Schuppen in 4 Reihen, rothe Rückenlinie, unterbrochen von einer Reihe schwarzer Flecken, auf Seiten 2 solche Reihen kleinerer Fl., unten weiß mit solchen Flecken, 132, 32, 11 Klapperschalen. Carolina, Louisiana, gefährlicher als gemeine. Flüchtiges Laugensalz hilft oft. Cr. *piscivorus* und *mutus* bei Scytale.

3. Gattung. Scytale; Backenlöcher zwischen Augen und Nase, auf Schnauze große Platten, auf Kopf Schuppen, meist halbierte Schwanzschienen, keine Klapper. Unterm Kanal des Backenloches ein großer, häutiger Beutel, in dem ein halber Theelöffel voll Saft ist, der nicht das Gift sein kann, da die wahren, kleinern Giftbläschen auch hinten am End der Kiefer liegen, wie bei der europ. Otter.

a. Trigonocephalus; Anschein und Kopf wie Coluber. Die Backenblasen liegen in einer Vertiefung des Kieferknöchelchens wie flache Augenhöhle. Die Blase öffnet sich weder in die Nase noch Ohren, scheint es aber in die Augenhöhlen zu thun, entspräche mithin dem Thränenbeutel der Firsche. Man hat außer den Klapperschlangen bei 16 Stück, Arten? meist von Coluber und einigen Boae diese Löcher gefunden.

1. Art. *So. lancifer*, *Coluber lanceolatus*, *hastatus*, Lanzenschlange, gelbe Biper von Martinich; 6' l., 3" d., gelblich oder grau, Kopf dicker als Leib, zwischen Schnauzenspitze und Augen dreieckiger, lanzenförmiger, erhöhter Raum, 228, 61. Naslöcher ganz vorn, Augen groß, oval, schiefgestellt, Loch zwischen Augen und Naslöchern (wie bei *Crotalus*); man hat unlängst diese Löcher sogar für Ohrlöcher gehalten, so verkehren, meint man, könne die Natur), oft 2—3 Paar Giftzähne, auf Kopf kleine Schuppen wie auf Rücken, diese oval, mit Kiel. Abart, braungemarmelt, hinter jedem Aug brauner Fleck. Martinich, Kajenn, Domingo, schleicht in die Zuckerpflanzungen den Mäusen nach. Sehr giftig; um sich auf Thiere zu schleudern, formt sie sich in Spirale, und stößt sich mitm Schwanz schnell darauf, aber nicht weit. Uebrigens nicht hurtig, beißt nur gereizt, Gestank, Vogelgeschrei künden sie an. Man kann ihre Aufmerksamkeit fesseln durch Vors

halten eines Zweiges ic. Ein Schlag tödtet sie. Begattung im Frühjahr, dauert mehre Tage, umwickeln sich, tragen die Jungen an 50 (also verschieden von *Crotalus*) 6 Monate, unsere gemeine *Viper* nur 2—3 M. Frisst Mäuse, Eidechsen, Geflügel, sogar Katzen und Wildpret, verschlingt Saugferkel ganz, die also viel dicker als sie selbst sind. Ist daselbst den Pflanzern sehr gefährlich. Die Schwarzen haben Mittel gegen das Gift, das nach einigen nicht sehr heftig wirkt, und man durch schnelles Ausaugen seiner Wirkung vorbeugen könne, nach andern das gegen betäubte es den Gebissenen auf der Stelle und tödtete ihn nach wenig Stunden. Ist eine große Plage der westindischen Niederlassungen, besonders auf Martinich. Die getheilten Schwanzschienen unterscheiden diese Schlange wesentlich von den ächten Klapperschlangen, und ist auch immer zu den *Colubri* oder *Vipern* gerechnet worden. Aehnliche auf Java, heißt *Bodru Pam*.

2. Art. *Sc. Col. Vipera tigrina*; 14' l., Sch. 2'', kleine Kopfschuppen wie auf Rücken, mit Kiel, weißlichroth, mit dunkeln, schwarzgefäunten Flecken wie auf Pantherhaut, 223, 67: *Sc. ammodytes*: piscivorus.

3. Art. *Sc. Col. Atropos*; 1½' l., Sch. ⅔, 3'' d., Schein wie Klapperschlange, Kopf herzförmig, mit kleinen Schuppen und 4 schwarzen Flecken, Augenbraunen eckig, Rsch. oval mit Kiel, grau mit 4 Reihen braunen Flecken mit weißem Kern, 131, 23. Auf dem Leib sind 31 Reihen Schuppen; wahrscheinlich ist diese Beschreibung nach einem Stück, das ein dickes Thier verschlungen hatte. Die Giftzähne sind in großen Blasen, die einen häutigen Ansatz haben, verborgen. Was heißt das? Kann man auf Backenblasen schließen wie bei Klapperschlangen? Darum stelle ich diese Art indessen hierher. Amerika, gefährlich.

b. Scytale; giftige Böden, verbinden die ungiftigen mit den Klapperschlangen, und verhalten sich zu jener wie die Vipern zu Rattern (Natrix). Wären Klapperschlangen, wenn ihnen die Klapper nicht fehlte. Ob aber alle die Backenlöcher?

1. Art. Sc. Boa contortrix; Charakter der Klapperschlangen; 2' l., Kopf dick, sehr gewölbt, erweiterbar, oben mit Schuppen wie aufm Rücken, auf Schnauze kleine Platten. Rothbraun, voll schwarzer Flecken, aufm Rücken in 2 Reihen, auf Schwanz gelbe und schwarze Flecken abwechselnd, Bauch weiß, schwarzgefleckt, 150, 40. Die Giftzähne hat man nicht gefunden, weil sie wahrscheinlich verloren waren, aber die Giftblasen. Carolina.

2. Art. Sc. piscivorus, Crotal.; 6' l., braun, gelbe Querbänder, Kopf dick, Hals dünn, oben große, bewegliche Giftzähne, am Schwanzend $\frac{1}{2}$ " langer, horniger Stachel, sticht damit. Sehr hurtig, laurt auf Baumzweigen über Wasser auf Vögel und Fische, nach denen sie sich ins Wasser stürzt, schwimmt gut; springt auch auf Menschen. Carolina, Wasserviper: krait.

3. Art. Sc. amodytes; Kopf groß, Stirn breit, mit kleinen, runden Schuppen, gelb oder röthlich mit schwarzen Düseln, schwarze Streifen an Schläfen, Leib weißgrau, auf Rücken eine Reihe großer, viereckiger Flecken, knöcherne Schwanzspitze. Ceylon.

c. Lachesis, Scyt. catenatus, Crotal. mutus; wie Klapperschlange aber ohne Klapper, längs des Rückens schwarze, rautige, angereihete Flecken, Giftzähne sehr stark, hintern Augen schwarzer Strich, 217, 34, am Schwanzend 4 Reihen kleine, spizige Schuppen. Surinam: ater.

d. Cenchris; ganze und halbierte Schwanzschienen: Mokeson; rothbraun, 16 Querbänder, Sch. $\frac{1}{5}$. Nord-A. Hieher Acanthophis cerastinus?

4. Gattung. Draco, Boa, Drach; Schuppen überall klein, Lippenplatten ausgeschnitten, lange Zunge in Scheide, Bauch- und Schwanzschienen nur schmal, sechseckig, in einer Reihe, am After 2 Fußstummel (Sporen), Kopf dick, mit dünner Schnauze wie Windhund, Vorderzähne lang, Schwanz etwas zusammengedrückt, kurz, rollt sich aber, die untern Schwanzplatten nicht immer gleich. Die Fußstummel am After enthalten einen Knochen, der an der Spitze mit horniger Klaue überzogen, übrigens nicht an einem Becken, sondern bloß im Fleisch befestiget ist. Es ist nicht einzusehen, warum man diese Theile Sporen nennen, und dadurch ihre Bedeutung vergraben will. Es gibt ja Schlangen genug mit Fußstummeln. Eine von 23' l. hatte $\frac{1}{2}$ " lange Zähne. Schlinger, Riesenschlangen.

Die Drachen haben in den Bauchschienen Ähnlichkeit mit Klapperschlangen; aber es fehlen ihnen die Klapper und meist die Giftzähne. Kopf groß, Schuppen wie aufm Rücken (Constrictor), die mit Platten bei Boa. Sind die Könige der Schlangen. Was der Löw und der Elefant unter Tieren, der Har unter Vögeln, das Krokodill unter Eidechsen, das sie unter Schlangen. Was ihnen an Gift abgeht, ersetzen sie reichlich durch Größe, Stärke, Geschick. Es gibt über 30' lange. Eine Riesenschlange war es wohl, welche in Afrika die römischen Soldaten fraß, gegen die man einen förmlichen Angriff anordnen mußte. Sie bewohnen vorzüglich die alte Welt, doch auch die neue; dort aber die größten, und oft von den Alten genannt, als die ungeheuren Drachen, welche im Meer und auf dem Land sich aufhielten, wie alle Gattungen dieser Sippschaft, und dort wohl Schiffe umwürfen; was eben nicht verdient, unter die Fabeln gerechnet zu werden, da es gewiß ist, daß man in der neuesten Zeit in solchen Schlangen junge Hirsche, Antilopen, ja sogar einen Okeno MS. III Bd. Edgisch. 2 Abth. S

Menschen gefunden hat. Sie halten sich gewöhnlich in wasserreichen Gegenden auf. Die größten rollen sich hinten in einen Kreis von 6 Fuß zusammen, halten den Kopf in die Höhe, um die Leute zu sehen, auf die sie dann pfeilschnell schießen, sehr selten auf großes Vieh, kaum je auf Menschen; fressen meist andere Schlangen, Eidechsen, Kröten, Frösche, Heuschrecken etc. In Ostindien legt man ihnen eine Art Fußangeln. Vor Zeiten, wo sie noch viel größer als jetzt waren, hatten sie wohl mit Elephanten gekämpft.

I. Art. D. *Boa constrictor*, Cenchrus, Riesendrach, Riesenschlange, Abgottschlange, Lamanda; kleine Kopfschuppen, dreieckige Naslöcher in großer Platte, Lippenplatten nicht ausgeschnitten, 240 Bsch., 60 Schsch., stellenweis getheilt (8 ganze, 6 halbierte, 5 g., 3 h., noch 34 g.); voll braunrother Augenflecken, schön vertheilt.

Kopf hat Aehnlichkeit mit dem eines großen Hundes, Scheitel breit, gewölbt, Stirn hoch, mit Längsfurche, Augen sehr groß, Schnauze verlängert mit größern Schuppen, Platten an Spitze (bei andern Arten sind die Schuppen ziemlich den andern gleich), unten ausgeschnitten zum Durchgang der Zunge, Rachen weit, Zähne so stark als eines Windhunds, soll einem Menschen die Ferse abgebissen haben. Auf Scheitel beckige kleine Schuppen wie auf Rücken. Bauchschienen auch 246, jederseits 2 Reihen große Schuppen, Schwanz $\frac{1}{3}$, sehr hart und stark, auch 54 Schienen, 70 Rippenpaare.

Farbe schön durch Wechsel und Lebhaftigkeit. Auf Kopf großer, oft kreuzförmiger, schwarzrother Fleck, auf Rücken andere, symmetrisch gestellte, ovale Neugel, goldig oder schwarzroth, weißeingesägt, andere braun oder roth mit Zwischenpuncten. Unten gelbgrau, von schwarz gemarmelt. In Branntwein verschließen sie. Daher schwer zu bestimmen, ob die amerikanische Riesenschlange dieselbe

Art ist, wie in der alten Welt. Man hat sie gesehen in Ostindien, Java, Ceylon, Japan, Guinea, Congo, in allen heißen Ländern der alten Welt. Sogar wollen einige behaupten, sie sei schon in Europa gesehen worden, bei Rom, in Schlesien, in Wallis bei Lausann: dieses mögen ungeheuer gewordene innländische Schlangen gewesen sein. Eine soll nehmlich 16' lang, eine andere 2 Schenkel dick gewesen sein. Die Aesculapsschlange, *Berus viridiflavus* werden manchmal 5' l., *B. quadrilineatus* noch größer, 10—12' l.

Die Riesenschlange, von der die Reisenden so viel Furchtbares erzählen, schlägt leicht einen Menschen mitm Schwanz um, frisst Hirsche, Gazellen, Stiere, greift sogar mit Vortheil den Tiger an. Verschlingt diese Thiere ganz, sogar mit den Hörnern, Stachelschweine sammt den Stacheln, Menschen. Dieses besonders in Ostindien, in Irakon, Bengalen, Amboina. Um wilde Stiere schlängen sie sich, und zerdrücken ihnen die Rippen; auch trägt der stinkends Athem, den man schon in Ferne riecht, dazu bei, Thiere und Menschen zu betäuben. Können sie ein so großes Thier nicht für sich erdroffeln, so drücken sie es an einen Baum, und schlingen sich um beide. Man kann ihnen schwer entfliehen. Sie schießen fort wie ein Pfeil, erklimmen Bäume, schwimmen leicht über Flüsse. Lauren ruhig niedergedrückt im Gras, unter Laub, an Höhlen. Man erzählt sogar, daß man sie für einen liegenden Holzstamm gehalten, und sich darauf gesetzt habe. Verfolgen besonders die Affen, und schnappen sie von den Bäumen herunter. Sie fischen, indem sie vorher viel Geifer ins Wasser lassen, nach dem die Fische gehen und gefressen werden. Zischt scharf und anhaltend. Der Gott der alten Mexikaner, *Biglipuzli* hatte diese Schlange zum Symbol.

Sind die Thiere zu groß, so zerstückten sie sie zwar nicht, aber verschlucken sie nach und nach, so daß der Kopf schon verdaut sein kann, während das Hintertheil noch unversehrt ausm Maul herausragt, und in Fäulniß übergeht; daher der unerträgliche Gestank. In dieser Zeit sind sie unbehilflich und träg, schläferig, selbst dummstumpf, und bleiben das oft 5—6 Tage lang; werden daher von den Eingebornen überfallen und mit Baumästen todt geschlagen. Auch zündet man das Gras und Gesträuch an, wodurch sie theils gebraten, theils genöthiget werden, in entferntere Gegenden zu fliehen. Ihr Fleisch wird gegessen, und von den Schwarzen schwächer als G. flügel gehalten. In Aegypten hat man dem Ptolomäus II eine von 30 Cubitus in einem Netz von dicken Seilen lebendig gefangen und nach Alexandrien gebracht.

Häuten sich nach der Regenzeit, begatten sich, legen die Eier in Sand oder Laub. Eier nicht groß, nur 3'' l. Wahrscheinlich stecken noch mehre Arten hierunter.

2. Art. *D. gigas*; scheint größer zu werden (sonst unter *B. constrictor*), auf Kopf alle Schuppen gleich, klein, braungrau ins grüne. Zähne eines von 18' waren 4'' l., in jeder Reihe 10—12. Schuppen 4ckig, gleichseitig, groß, und hierinn verschieden von denen der vorigen Art, glatt, längs des Rückens zwei Reihen ovaler, großer, schwarzbrauner Flecken, die sich in Mitte berühren, wie halbe Querbänder, Seiten und Bauch gelblich, auf Seiten eine Reihe großer, runder, oder ovaler, oder mondiger, oder unbestimmtförmiger, gelber Flecken mit schwarzem Ring, auf Bauch 2 Strichreihen, Bsch. 250, Schsch. 60—68, um After kleine Schuppen. Wahrscheinlich in Guinea und Kajenn.

3. Art. *D. caninus*, *B. thalassina*, Bojobi; 15' l., grün mit weißen, queren Flecken, Kopf herzförmig, mit kleinen

Schuppen, dünne Schnauze mit großen Pl., 200 Vsch., 70 Schsch. Wenig kleiner als constrictor (aus Brasilien, die aus Ostindien ebenso, Farbe aber hochgelb, Flecken andersgelb, B. aurantia), oben 2 Zahreihen, vordere gleichen Gifthaken, sind aber weder hohl noch eingelenkt, und überhaupt nicht Giftzähne. Rückenschuppen glatt, rautig, glänzend, auf Lippen größere Platten, oben 23, unten 25, Kieferknochen vorn getrennt wie bei Viper. Ein kleiner maß 3', wovon der Schwanz 7'', also über $\frac{1}{2}$. Kommt bisweilen in Brasilien in Häuser ohne zu beißen, außer wenn er gereizt wird, wo dann der Biß auch gefährlich ist wegen den langen Hakenzähnen. Man braucht dagegen die Wurzel von Caa-apia. In den feuchten Nieden des Drenoch heißt er Buio; er wohne auch auf Bäumen und werde angebetet. Surinam, Cobre verde. B. enhydris; Zähne des Unterkiefers länger als bei andern, grau mit braun, 170 Vsch., 115 Schsch., Schwanz $\frac{1}{3}$. Amerika.

4. Art. D. ocellatus; 20'' l., Kopf herzförmig, stumpf, breit, 4kantig, mit kleinen, ziegelartigen Schuppen wie auf Rücken, Kiefer gleich, stehen an jedem Winkel vor, unterer spitzig, auf Seiten der Lippen Gruben, staffelförmig liegend, vorn 2 kleine Naslöcher, gelbröthlich, mit länglichen, unbestimmten, weißen, schwarzgesäumten Neugeln. Leib zusammengedrückt, Rücken rund, Bauchschienen sehr schmal, 209, 74, Schwanz kurz, pfriemenförmig, stumpf. Süd. A. B. cenchris; fast so, 265, 57: B. Ophias.

5. Art. D. hortulanus; 2 $\frac{1}{4}$ ' l., Sch. $\frac{1}{2}$, Färbung so schön, wie blühender Garten oder Tapete, blau, mit braunen, weißgesäumten Mondchen paar und unpaar, braune, rautige Seitenflecken, auf Kopf kleine Rautenschuppen wie auf Rücken, aufs schönste gefärbt. 290 Vsch., 128 Schsch., einige getheilt, Farben wechseln. Paragai, frist Mäuse etc.

6. Art. *D. turcicus*; einzige in Europa, klein, Schein wie *Anguis*, walzig, gelbgrau, voll unregelmäßiger, schwarzer Flecken, Kopf oval, stumpf, auf Schnauze drei dreieckige Platten, übrige Schuppen wie auf Rücken, welche klein, glatt, sechseckig, fast rund sind. 172 Bsch., sehr klein, fast wie Schuppen, 122 Schwanzsch., Schwanz kurz, stumpf.

7. Art. *D. Boa hypnale*, *exigua*; nicht größer als 3' l., 1½" Umfang, gelblichweiß, mit weißen, braungefärbten Rückengürteln, Kopf groß, zwischen Herz- und eiförmig, mit kleinen Schuppen, außer 2 Platten zwischen Augen, um Kiefer ein Kranz von sehr großen, gekrümmten Schuppen, daß sie einen großen Ausschnitt bilden. Frisst nur Kerfe, Raupen, Spinnen, und ist daher gern in Wohnungen gelitten, oben drei längere Zähne, 209, 74. Siam. Man rechnet sonst, vielleicht mit Recht hieher folgende, welche aber große Kopfplatten haben: *B. scytale*, *contortrix*, *carinata*, *anguiformis*, auch solche mit halbierten Schwanzschienen: *reticulata*, *amethystina* etc.

b. *Eryx*; wie *Anilius*, Schwanzend so dick als Kopf, Schuppen sehr klein, ziemlich gleich, Schwanz sehr kurz, Zunge aber lang, zweiborstig, vorschleifbar, Fußstummel.

1. Art. *Anguis Jaculus*; wie folgende Art, Schwanz kürzer, unten die 2 Vorderzähne länger, 186, 23, mehr Rückenflecken, 1½' l. Aegypten.

2. Art. *A. cerastes*, *Harbaji*; 3 Spannen lang, Sch. nur 2", Kopf dreieckig, durch Oberlippe stehen 2 lange Backenzähne wie Hörner hinter Augen vor, 200, 15. Oberkiefer etwas länger, Zunge in zwei lange Borsten gespalten, übrige Zähne sehr klein, die 2 langen beweglich, Kopf von Schuppen bedeckt, Leib schwärzlich, mit großen, weißen Flecken, Seiten geschächt. Aegypten.

3. Sippschaft. Eßenschlangen — Schleichen.

Kurze Zunge, kaum ausgerandet, nicht vorschließbar, Zwischenkiefer (meist) verwachsen, Leib von kleinen Schuppen ringsum ziegelartig (nicht quirlartig) bedeckt, selten eine Reihe kleiner Platten (etwa aus 2 Schuppen zusammengesetzt) unter Bauch und Schwanz, Kopfplatten. Einige mit Stummelfüßen, wenige giftig. Manche gehen in Boen oder Drachen über.

1. Gattung. *Hydrus*; Schwanz messerförmig, zusammengedrückt, alle Schuppen gleich. Leben meist im Wasser.

a. *Hydrophis*; alle Schuppen ringsum gleich, Schwanz seitlich sehr zusammengedrückt, lanzetförmig, Zunge kurz, nicht in Scheide und nicht vorschließbar, Beschuppung wie bei *Anguis*. Im Grund Schleichen mit breitem Schwanz.

1. Art. *H. lanceolatus*, *Anguis Laticauda*, *Pelamys fasciatus*; wie folgende, Kopf bunt, Schwanz mit harter Spitze, Leib bleischwarz, braune Quersstreifen, 200 Reihen Schuppen von Kopf bis After, 50 um Schwanz. Im Meer an Surinam. Dieselbe scheint auch an Indien vorzukommen, munter, aber ohne Lust zu beißen, also wohl nicht giftig; heißt an Koromandel Tatta-Pam.

2. Art. *H. fasciatus*; glänzenschwarz, gelbe Gürtel, breiter Schwanz endet spizig zwischen 2 dreikantigen Schuppen. Auf Kopf 9 Platten (wie in *Col. Natrix*), Oberkiefer stumpf, länger als unteres, hat jederseits einen größern Zahn in einer Scheide aber unbeweglich, also wohl kein Giftzahn; andere Zähne, wie die des Unterkiefers sehr klein, keine Spuren von Beckenknochen, wie doch bei *Anguis*, After eine Längsspalte wie *Acrochordus* und Molche. Lebhaft, beißt nicht leicht, schwimmt in Menge an Koromandel, China, Neuholland, Neuguinea, oft sehr groß.

3. Art. *Pelamys*, *H. bicolor*, *Anguis platurus*; $1\frac{1}{2}$ l., Schwanz stumpf, zugerundet, schwarz, unten weiß, Schuppe

pen sehr klein, rund, decken sich nicht ziegelartig, sondern liegen nur neben einander (wie *Acrochordus*), Kopf länglich, fast glatt, ohne Giftzähne. Kiefer gebaut wie bei *Anguis* und *Elaps*, nehmlich nur ein Zwischenkiefer nicht; zwei wie bei *Coluber*. Rücken mit schwachem Grath, Schwanz $\frac{1}{2}$, schwarz und weiß gemengt. Am Strand der Inseln des stillen Meeres. Steht *Acrochordus* sehr nah. In Orabetti heißt sie *Etuna-tore*, an Indien *Kalla Wah-lagillih Pam*.

4. Art. *H. granulatus*, *Pelamys*; 2' L., Sch. 2 $\frac{1}{2}$ " , rauch, bleischwarz, weiße Gürtel, unten breiter, Schuppen klein, zerstreut, alle, auch die unterm Bauch mit Kiel, auf Kopf kleine Schuppen. Kopf flach, vorn abgestutzt, Oberkiefer etwas länger, Unterkiefer vorn erweiterbar wie bei Fischen, Zähne klein, oben 2 Reihen, Zunge kurz, nicht gespalten, Augen klein, Leib spindelförmig, Schwanz kurz 2 $\frac{1}{2}$ " L., wie Messer, unten Schneide, oben runder Rücken; der Kiel der untersten Bauchschuppen ist so groß, daß dadurch ein Grath längs des Bauchs entsteht. Steht *Acrochordus* sehr nah, erinnert auch gewaltig an Fische, Aale. Indien.

b. *Acrochordus*; Schuppen wie kleine Borbeln, Kopf platt, mit kleinen Schuppen, keine Giftzähne, dafür Giftknorpel (?), Zunge kurz wie *Anguis*. Die Borbeln haben drei Grathe, Leib sehr dick, weil er trüchtig war, nahm am Schwanz plötzlich ab, Maul klein, in jedem Kiefer 2 Zahnreihen, da sonst im untern nur eine ist.

1. Art. *A. javanicus*; 8' L., 3" D., Schwanz 1', sehr dünn, an Wurzel nur $\frac{1}{2}$ " , schwarz, seitlich und unten weißlich, schwarzgesteckt. Essbar. Steht *Hydris granulatus* sehr nah. In Pfefferpflanzungen.

2. Gattung. *Anguis*; Leib walzig, fast gleichdick, voll kleine, glatte Schuppen ziegelartig, Kopfplatten, Schwanz

lang, keine Giftzähne. Gehen in Echsen über, zum Theil schon Spuren von Becken, Füßen und Ohröchern.

a. Anguis; alle Schuppen gleich, klein, nicht in Wirteln, sondern ziegelartig, Schwanz ziemlich gleichdick, Kieferhälften verwachsen (wie bei Eidechsen), und auch keine Ohrlöcher. Keine Bauchschienen, daher leichter nach allen Seiten biegsam. Weil das Schwanzend fast so dick als Kopf, so haben die Alten gefabelt, sie hätten 2 Köpfe, könnten daher nach zwei Richtungen schleichen, und nannten sie daher Amphibaena; während ein Kopf schlief, stand der andere Wache. Augen sehr klein, daher Blindschleichen, am dicken Schwanz manchmal solche Zeichnung wie Augen. Keine Giftzähne, auf Kopf meist 9 größere Schuppen oder Platten, knöcherne Kieferhälften vorn angewachsen, bei Schlangen sonst getrennt, After meist in Mitte des Leibes wie bei Fischen, nicht selten dem Kopf näher. Bei den andern Schlangen gewöhnlich weit hinten.

1. Art. *A. fragilis*, gemeine Schleiche, Blindschleiche; 13'' l., Schwanz länger als Rumpf, Maul weit, 9 Kopfplatten wie Rattern in 4 Reihen, aber anders vertheilt, 1, 2, 3, 3, übrige Schuppen sehr klein, flach, sechseckig, rötlich, weißgesäumt, darum der Leib gleichförmig bunt, ein größerer Fleck auf Schnauze, einer auf Stirn, auf Leib 2 dunkelbraune Streifen, Bauch dunkelbraun, Gurgel gemarmelt. Unterkiefer vorn verwachsen (wie Seps, *Lacerta* etc.), Zähne kurz, zart, krumm, Zunge ausgerandet, Augen klein, aber sehr deutlich, schwarz, 35 Schuppenreihen unterm Bauch, Spur von Brustbein und Becken, 128 Wirbel, 3 Halsw., 62 Rumpfw. In ganz Europa, mit verschiedener Färbung, diese gleichförmig, jene mit Streifen und Binden (*Eryx*), vielleicht besondere Arten. Kann größere Thiere gar nicht beißen, kleineren ist der Biß durchaus nicht schädlich, gereizt strengt sie die

Muskeln so an, daß der Leib ganz steif wird, und sich durch den geringsten Bertenschlag trennen läßt. Begattung wie bei andern Schlangen. Junge kommen lebendig zur Welt, etwa 7, die 21''' lang sind, tragen etwa einen Monat, häuten sich gegen den Sommer. Frisst Würmer, Käfer, Frösche, Mäuse, kann aber den Schlund nicht so sehr erweitern wie andere Schlangen, kann 2 Monate hungern, besonders in Gefangenschaft. Wohnt in trockenen sonnigen Erdlöchern, hält schwachen Winterschlaf, wacht sehr früh auf. Es gibt oben ganz braune, unten gelbe: *clivicus*; grau und braun, Schwanz kaum halb so lang als Rumpf, 137, 43, Kopf klein, große Platten, Zunge breit, ausgeschnitten. In Cleve, Achen, England: *reticulatus*; 8'' l., Sch. 1½'', schwarzgrau, Schuppenmitte weiß, Bauch gelblichweiß, 177, 37. Surinam: *gronovianus*; gelb, Kopfsplatten, 180, 72. Guinea.

2. Art. *A. Eryx, longicauda*; länger als *A. fragilis*, 1½' l., grau, drei schwarze Streifen, unten bläulich, 126 Schuppenreihen unterm Bauch, 136 unterm Schwanz, dieser länger als Rumpf, Augen kaum sichtbar, Zähne ziemlich lang, gleich, Schuppen rund, glatt. England, Amer.

* *A. Eryx Retzii (communis)*; blaßroth, Seiten kufpferig, drei schwarze Streifen, Bauch stahlblau, 13'' l., davon 7 der Schwanz. Schweden, Deutschland. *A. meleagris*; 1½' l., grünlich, 8 Reihen schwarzer Duffen, unterm Schwanz größere Schuppen, 165, 32. Amerika, Indien: *miliaris*; fast so, am kaspischen Meer: *melanostictus*; fast so, 10 Duffelreihen, Sch. länger. Ostind. Rondu, Salulu Pam.

b. *Herpeton*; kleine, sechseckige Bauchplatten in einer Zeile, unterm Schwanz kleine Schuppen wie auf Rücken, Zunge kurz wie *Anguis*. Keine Giftzähne, auf Kopf 9 Pl., 3/3, 1/2, Leib oben und unten bis After wie *Eryx*?, hin

term After aber wie Anguis, Knochenkieser vorn getrennt wie bei Nattern, doch nur sehr kleine Zähne.

1. Art. *E. tentaculatum*; $1\frac{1}{2}$ l., Sch. $\frac{1}{3}$, vorn an Schnauze zwei fleischige, biegsame, söhlige, beschuppte, ziemlich lange Fortsätze oder Fühlhörner (wie *Coecilia*), auf Rücken Kielschuppen, auch jede Bauchschiene hat 2 Kiele nach der Länge laufend. Beweis daß es 2 verwachsene Schuppen sind, überdieß sind diese Schienen 6seitig, 120, gegen Kopf und After kleine, um den Schwanz 99 Quersreihen von Schuppen. Woher? Die Franzosen habens mit dem statthalterischen Kabinet aus Holland nach Paris genommen.

3. Gattung. *Anilius*, *Tortrix!*, *Anguis*; Schwanzend so dick als Kopf, After quer, fast hinten.

a. Eine Reihe größerer, 6eckiger Schuppen unter Bauch und Schwanz, Kieser gleichlang.

1. Art. *Ang. scytale*; 2—3 l., $\frac{1}{2}$ d., weißlich, braune Gürtel, Kopf gewölbt, mit drei (nicht neun) größern Schuppen, Schwanz nur $\frac{1}{30}$, Bauch 240 Schuppenringe, Schwanz nur 13. Beide Indien, frisst Würmer, Kerse. *A. corallinus*, *ater*, *ruber*; $1\frac{1}{2}$ l., Sch. $\frac{1}{2}$, hochroth, schwarze Gürtel, Schuppen 6eckig, weißgerandet, 240 Reihen um Bauch, 12 um Schwanz. Kajenn, Guiane. Sei giftig. Man rath dagegen gekauten Tabak, Schröpfköpfe, den berühmten orientalischen Schlangenstein = verkohltes Hirschhorn: *rufus*, *striatus*; braun, unten durch weiße Querstriche geschächt, stumpfer Schwanz endet in Stachel, 179, 7, Kopfplatten. Surinam, *Amphisbaena isebequensis*. *Ang. maculatus*, *Migrel*; 1 l., gelb, 2 Reihen grünliche Flecken wie Netz, auf Bauch braune und weiße Bänder, auf Kopf neun Platten, 193, 5. Surinam, Paragai: *scutatus*; 1 l., Sch. 1", schwarz und weiß geringelt bunt, Platten am Bauch und Schwanz, 250, 26,

Kopfsplatten. Mit *Boa scytale* unrecht verglichen: *colubrinus*; 5 Spannen lang, Nautenflecken, braun, 180, 18. Aegypten. *Lacerta abdominalis*; hat 4 sehr entfernte Füße, aber sehr kurzen Schwanz; End nackt, fingerslang, gleich dick wie Federkiel, Schuppen glatt, ziegelartig, grau, Füße 2¹/₁ l. mit 5 deutlichen Zehen. Java und Amboina selten.

b. Typhlops; Blindschlange; Schwanzend dicker als vorn, endet meist in Stachel, Augen kaum bemerkbare Punkte, von Haut überdeckt wie bei *Amphisbaena*, Schnauze abgerundet, 3 Platten drüber und drunter, unterkiefer kleiner, Maul sehr klein, Zunge kurz.

1. Art. *Anguis lumbricalis*; 8¹/₁ l., 2¹/₁ d., Leib walzig, weiß, glänzt von kleinen, glatten, ziegelartigen Schuppen, After fast ganz hinten, nur 1¹/₂ vom End, sehr kleine Spalte, Schwanz endet in harte Spitze wie *Platurus*, 230 Schuppenringe am Bauch, 7 am Schwanz, also fast wie *Anguis scytale*. Jamaica, heiße auf *Cypern Anilios*. Aehnliches aus Ostindien unterm Namen Ohrschlange: *fasciatus*; weiß, braune Binden: *cinereus*; grau.

2. Art. T. *Anguis crocotatus, rostratus, nasutus*; 1¹/₁ l., Oberlippe verlängert, grünlichschwarz, Bauch rothgelb, auf Schnauze und Schwanzend gelber Fleck, und 2 schiefe Binden, Schwanz endet in harte Spitze, 218 Schuppen um Bauch, 12 um Schwanz. Surinam: *septemstriatus*; gelb, 7 schwarze Längsstriche: *oxyrhynchus*; weicht ab, auf Kopf mehr Platten, Nase hornig, alle Schuppen becktig, 222 Ringel. Ostindien.

4. Gattung. *Zygnis, Chamaesaura, Seps, Achelus*; Leib schlangenförmig, kann sich rollen; Kopfsplatten, Schuppen rund oder rautig, ziegelartig (nicht in Querten), 4 Füße äußerst kurz, Zehen verkümmert, kleine Ohrlöcher, Schwanz lang, spizig. Sehen täuschend Schlangen, besonders Blindschleichen gleich. Die Füße reichen kaum auf den

Boden, die vordern sitzen fast am Kopf, die hintern weit entfernt, am After, Augen sehr klein.

1. Art. *Z. tridactyla*, Lac. *Chalcides*, *maenea*, gemeine Art; $\frac{1}{2}$ —1' l., dünn, Schw. $\frac{1}{2}$ ', drei Zehen (nicht 5), grau, 2 erzbraune Streifen, schwarz gesäumt; Bauch gerandet wie Sohle, Füßchen nur 2''' l., reichen kaum zur Erde, Schwanz kürzer als Leib, Schuppen raucher. Afrika 2' l., Sardinien um Rom 1' l., Südgalien $\frac{1}{2}$ ' l., auf feuchten Wiesen, in Wäldern, hurtig, Biß nicht giftig. Ein Huhn verschluckte eins ganz, nach einiger Zeit kam durch den After heraus, es wurde wieder verschluckt, und kam wieder, bis es zum drittenmal todt gebissen wurde. Wenn in Sardinien Rindvieh oder Kasse auf der Weide sie verschlucken, so blähen sie sich gefährlich auf, wie vom Klee. Man gibt dagegen Del, Essig, Schwefel. Geht früh in Winterschlaf, gebärt Lebendige, etwa 15, also auch hierinn den Wassersalamandern ähnlich, zu denen es schon gezählt worden ist. Hält Winterschlaf in Erdhöhlen schon im October. Dieses ist das Thier, von dem *Columma*, *Imperati*, *Aldrovand*, *Ran*, *Gronov* reden, und das *Cetti* *Cicigna* nennt, und das die Franzosen mit *Seps* verwechseln.

2. Art. *Z. pentadactyla*, *Anguis quadrupes*, Lac. *serpens*, *Scincus brachypus*; 6'' l., Schwanz die Hälfte, spitzig, grau, oder braun, unten weiß, 14—20 braune Streifen, 5 große Kopfplatten, Schuppen dicht ziegelartig, Füße fast aufm Rücken, 5 Zehen mit Nägeln. Kopf nicht abgesetzt, 2 Reihen feiner Zähne, Ohrlöcher deutlich, Vorderfüße wie Zwirn, nur 2''' l., ohne Gelenk, am hintern eins. In der Bai von *Datavia* in *Java*, meist im Wasser: *Lacerta abdominalis* zu Kurzschwänzen.

b. *Bipes*; hinten 2 Füßel.

1. Art. *Anguis bipes*; 4'' l., Schwanz halb so lang als Rumpf, Spitze nackt, einige schwarze Längsstriche,

hinten 2 Fußstummel, vielleicht 2zählig, auf jeder Schuppe ein Punct. Zweifelhaft. *Bipes Schneideri* ist weiter nichts als eine *Anguis* mit abgerissener Nabelschnur, die für Füße angesehen worden. *Bipes Sanderi* ist ohne Zweifel die gemeine Natter mit vorragenden Ruthen.

2. Art. *Bipes lepidopus*; wie *Blindschleiche*, Schuppen glatt, ziegelartig, unterm Bauch zwei Reihen größere, sechfige Schuppen, Schwanz lang, 7 Kopfplatten um ein Mittelstück (*Coronella*), Ohrlöcher, Zunge platt, lang, nicht eingeschnitten, Maul weit, Zähne klein, gleich, vorm After 10 Drüsenlöcher in 2 Bögen (wie viele *Eidechsen*), am End jedes Warzenbogens ein Stummelfuß ohne Zehen, mit Schuppen: *lepidopus*; $1\frac{1}{3}$ l., davon Sch. $\frac{2}{3}$, Füße $3'''$ l., Leib walzig, rahn, grünlich. Neu-Holland.

4. Sippschaft. Truttelschlangen.

Schuppen gleich, stehen in Quirlen ringsum, Zunge kurz, ausgerandet, Kieferhälften verwachsen.

1. Gattung. *Coecilia*; Haut ohne Schuppen, eine Längsreihe von Querrunzeln auf jeder Seite, welche doch höchst wahrscheinlich unvollständige Schienen sind, Schwanz ganz geringelt, Augen sehr klein, unter Haut, auf Kopf keine Schuppen oder Platten (wie *Amphisbaena*). Bau scheint völlig wie bei *Amphisbaena*, die Runzeln sind unterbrochene Schienen, die am Schwanz wirklich ganz sind. Kiefer und Zunge sollen sein wie bei *Amphisbaena*.

1. Art. *C. tentaculata*, Zbiare; 1 l., 1'' d., bläulichbraun, auf Rücken kleine Borbeln. Schnauze zugrundet, Oberkiefer länger, an Naslöchern 2 Härtel, über die kleinen Augen läuft eine durchsichtige Haut wie bei *Amphisbaena*, *Typhlops* und vielen Fischen. Amerika.

2. Art. *C. viscosa*; braun, ein weißer Seitenstreif, Augen noch kleiner, 340 Runzeln, um Schwanz 10. Südamerika, auch Indien.

2. Gattung. *Amphisbaena*; Leib walzig, von senkrecht ins Gebierte gefurchten Schienen ganz umgeben, Schwanz so dick als Kopf, endet rund, stumpf, After fast hinten, von 8 Warzen umgeben (wie Eidechsen), keine Giftzähne, Augen sehr klein, von Haut überdeckt (wie bei Typhlops), auf Kopf 6 Platten in 3 Reihen, Kieferhälften verwachsen (wie Eidechsen), aber Zunge breit, rauch, kurz, endet in gablige, allein freie Spitze, in keiner Scheide (wie Schlangen). Die Schienen welche den Leib umgeben, scheinen zwar aus dicht mit der Haut verwachsenen 4eckigen Schuppen zu bestehen, was aber nicht ist. Die senkrechten Theilungen sind nur Furchen oder Eindrücke der Schienen. Bauch von Rücken kaum zu unterscheiden, kann rück- und vorwärts kriechen, daher der Name Weidgänger, und die Sage, daß sie zwei Köpfe, einen auch hinten hätten, daß die Stücke entzweigeschnitten sich wieder näherten und verwachsen, und ihr Pulver Knochenbruch heile. Ringler.

1. Art. *A. fuliginosa*; 1—2' l., Schwanz nur 1" l., schwarz, weißgeschäckt, 200 Rumpfringe, 30 um Schwanz. Ostindien, Ceylon, auch Amerika, doch wahrscheinlich anderer Art, frist Würmer, Kerfe, Ameisen.

2. Art. *A. alba*; 1½' l., Sch. 1½", ganz weiß, 223 Ringe, 16 um Schwanz. Amerika, frist Ameisen.

b. *Propus*, *Bimanus*, *Lacerta lumbricoides*, *Chamaesaura p.*; Leib walzig, wurmförmig, kann sich rollen, Schuppen 4eckig, in durch Seitenraht getheilten Schuppenquirten, die des Rückens mit denen des Bauchs abwechselnd, keine Ohrlöcher, nur vorn 2 sehr kleine Füße, diese beschuppt, nah am Kopf, Zehen mit Nägeln, Afterdrüsen, Schwanz sehr kurz, dick, zugerundet (wie *Amphisbaena*).

1. Art. *P. sulcatus*; 8½" l., davon Schwanz nur 1", 4" d., grünlich, 4 Zehen mit krummen Nägeln, und einer Spur der fünften Zeh. Kopf 3" l., vorn zugerund

det, kaum vom Leib zu unterscheiden. Auf Kopf eine große Schuppe, auf Schnauze drei kleine, worinn Naslöcher, Augen kaum bemerkbar, ohne Lider, Zähne sehr klein, am Unterkiefer auch etwas größere Schuppen als in den Wirbeln; die Schuppen sind 4eckig, bilden nur halbe Wirbel und zwar so, daß die Rückenwirbel mit den Bauchw. abwechseln, nemlich auf deren Nähte stoßen, wodurch jederseits eine Längsfurche oder Seitennaht von Kopf bis After in der Berührungslinie der Halbquirl entsteht, am Schwanz ganze Wirbel, 31, am Bauch 150, Füße $4''$ l., auch mit Schuppenwirbeln, After quer, an seinem obern Rand 6 Warzen oder Drüsenlöcher wie an Schenkeln des Leguans. Mexico. Aehnelt *Ophisaurus*, *Seps tridactylus*, im Wechsel der Rücken- und Bauchquirl erinnert es an *Amphisbaena*.

3. Gattung. *Ophisaurus*; walzig, Schuppen stehen in Quirlen, Zunge kurz, weite Ohrlöcher, keine Füße, aber eine Seitennaht.

1. Art. *O. Anguis ventralis*, *Coecilia maculata*, gelb und braune Schleiche, Glasschlange; $2\frac{1}{2}''$ l., Schwanz als klein $\frac{2}{3}$, also viel länger als Rumpf, $\frac{3}{4}''$ dick, braungrün, gelbe Dupfen, 2 schwarze Streifen, Bauch gelb, Schwanz gewirbelt, Bauch 127 Schuppenringe, Schwanz 223, wird dünner. Carolina, Virginien, im Gras. Unterscheidet sich von *Seps* nur durch den Mangel der Füße, Kieferhälften ganz verwachsen, in jedem Kiefer nur eine Zahnreihe ringsum, Zunge nicht in Scheide wie bei ächten Schlangen, hinten dick, Ohrlöcher sehr weit, die in der Regel bei Schlangen fehlen, 2 rauche Nuthen.

b. Scheltopusik, *Lacerta apus*; Leib wie Blindschleiche, kann sich rollen, Schwanz sehr lang (über die Hälfte, wie *Ophisaurus*), zugespitzt, Schuppen gleich, fast 4eckig, knochig, in Quirlen, vorn keine Füße, aber hinten zwei Stummel am End der Seitennaht.

1. Art. Russischer Sch.; 3' l., davon Rumpf $1\frac{1}{2}$ ' l., Sch. $1\frac{1}{3}$ ' l., 1" d. im Durchmesser, Kielschuppen, blaßgelb, an Füßen 2 Zehenspuren. Kopf dicker als Leib, Schnauze stumpf, Platten auf Kopf und um Lippen, Zähne klein, zwei bewegliche Augenlider, Ohrlöcher wie Eidechsen, eine Seitenfurche, an deren hinterm End neben dem After die Stummelfüße mit 4 Schuppen, 2 spitzigen Zehen ohne Nägel, Schwanz prismatisch, vielkantig, zerbrechlich. In der sandigen Steppe Kasan, am Teret ic., gern im Grasschattiger Thäler, furchtsam, jagt kleine Eidechsen, besonders die gemeine, grau.

4. Gattung. Seps, Chamaesaura, Chalcides; große Kopfpl., Schuppen bilden durch Furchen getrennte Gürtel, also nicht ziegelartig, sondern in Quirlen, Schwanz lang, 4 Füße.

1. Art. *S. monodactylus*, Lac. *anguina*, *Vermis serpentiniformis*, *Chalcides pinnata*; Leib 21" l., gewirbelt, grau, Schwanz $1\frac{1}{2}$ mal länger als Rumpf, spitzig, Füße sehr kurz, pfriemenförmig, einzebig, ohne Nägel, Ohrloch und After quer, dieser zwischen Hinterfüßen, Schuppen mit Kiel. Am Vorgeb. d. g. H., in Felsenrizen der Tafelbat. Hat Augenlider, ächte Schlangen nicht.

2. Art. *S. tridactylus*, *flavescens*, Lac. Seps, Cham. *Cophias*, gem. Art; erzfarben, $2\frac{1}{2}$ " l., 45 Quirl, Sch. länger als Leib, 82 Quirl, 4 Kopfplatten, kein Ohrloch, Füße sehr klein, dreizehig, nagellos, vordere kleiner (nur 1" l.), dicht am Kopf. Gränzt an Propus. In südlichen Ländern: *tetradactylus*; 1' l., davon Schwanz 3 Theile, 4 Stummelfüße mit 4 Zehen, große Kopfplatten (wie Rattern), Zunge platt, kurz, nicht gespalten, Seitenlinie, Rsch. fast 4eckig, mit Kiel, in Halbquirlen von einer Seitenlinie zur andern, um Bauch 65, um Schwanz 181, Bauchschuppen 6eckig, glatt. War im holländischen

Kabinett, aber von den Franzosen geraubt, und nach Paris geschleppt.

3. Art. S., *Scincus sepiformis*; 6" l., davon Sch. Das Meiste, Seitennaht vom Maul an, Schuppen 4 oder sechsig in Quirlen, große Schenfeldrüsen, 5 Zehen, hinten Ringzehe längste, Ohrlöcher oben, grünlichschwarz.

III. Ordnung.

Vogellurche — Echsen.

Leib spindelförmig, kann sich nicht rollen, von Schuppen oder Körnern bedeckt, Augenhöhle ganz von Knochen umgeben, freie, eingefeilte oder angelegte Zähne, vier kurze Füße, Zehen mit Klauen, Schwanz.

Echsen (Eidechsen) haben achte eingefeilte oder angelegte Zähne, statt des hornigen Zahnfleisches bei Schildkröten. Größe von 2"—30', Gestalt lang, spindelförmig, oder Kumpf walzig, Schwanz spizig, Kopf oval oder dreieckig, Ohrloch bei den meisten, hörbar, Zunge nicht in Scheide, und nicht geißelförmig, übrigens gespalten oder wurmförmig, verschieden; bei denen, welche von Kerfen leben, lang, vorstreckbar, bei denen, welche größere Thiere angreifen, aber kurz, vorn abgerundet oder gespalten. Viele haben an den Schenkeln eine Reihe durchlöcherter Schleimwarzen. Schuppen glatt, oder mit Grath, Kiel, borbelig, vier- oder sechseckig, in Reifen, Wirteln um Leib gelegt, oder wie Dachziegel, oder selbst dünn gesäet. Haut verlängert sich oft aufm Rücken und Schwanz in Kamm, unterm Hals in Kropf oder einen Beutel von Luft aufblasbar, an Seiten Rippen sammt Haut abstehend wie Flügel; statt Schuppen sind bei manchen kleine Platten oder Nägel. Alle haben 4 Füße, und meist 5 Zehen mit Nägeln und mehr Gelenken als bei Säugthieren. Füße kurz,

schling ausgestreckt, daher der Bauch meist auf der Erde liegt. Ein Becken und Rippen, welche an ein Brustbein laufen. Die meisten leben im Trocknen, unter Steinen, in Wäldern, manche auf Bäumen, wenige im Wasser. Diese haben meist Schwimmhaut. Können mehre Monate fasten, mausern sich sogar während solcher Zeit, nehmlich werfen die Haut ab, im Früh- und Spätjahr. Halten Winterschlaf in Löchern &c. Eier mit Kalkschale, doch weich, nicht spröde wie Vogeleier. Breit gedrückten Schwanz und vorn 5 Zehen haben: Krokodill, (*Caudiverbera*), Monitor (*Tupinambis*), *Lophyrus*, *Anolis*. Rückenkamm mit rundem Schwanz haben: *Iguana*, *Basiliscus*, *Agama*, *Calotes*. Schuppenbänder unterm Bauch: *Lacerta viridis*, *lemniscata*, *Cordylus*, *Ameiva*, *Tachidromus*, *Monitor*, *Crocodylus*. Ebenso aber ohne Schuppenbänder: *Chamaeleon*, *Stellio*, *Scincus*, *Anolis*. Fittige: *Dracaena*, *Pterodactylus*.

I. Sippschaft. Bruschessen —

Leib meist molchartig, Schwanz rundlich, Bauch und Rückenschuppen gleich, klein, auf Kopf Schuppen, nicht Platten, Füße kurz, 5 Zehen in einer Ebene, Kopf rundlich, Zunge kurz, gespalten, meist Rückenkamm, Kropf, Schwanz viel länger als Leib.

1. Gattung. *Basiliscus*, *Iguana*; im häutigen, beschuppten Rückenkamm Knochenstralen, Zunge kurz, dick (wie Salamander), alle Schuppen klein, kaum Schenkeldrüsen.

1. Art. *B. mitratus*, *L. basilisc.*; aschgrau, Schuppenreihen, Kamm auf Rücken und Schwanz häutig, sehr hoch, mit Schuppen und Stralen, hinterm Kopf hohle Kapuze, 2—3 l., davon Schwanz über die Hälfte, Kamm fast wie Flosse, Haut und Kapuze voll kleine Schuppen, diese aufblähbar. Südamerika, klettert auf Bäume, und

schwingt sich von Ast zu Ast, schwimmt auch, und bläst bei beiden den Kehlsack auf. Hat mit dem fabelhaften Basfilist nichts zu thun, wie auch nicht mit dem Rochen; dessen Flossen Spaßvögel wie Flügel aufstehen.

2. Art. *B. amboinensis*, Kammiträger; grünlich, Kamm fahl, auf Seiten, Kopf und Hals weiße Striche, Kopf platt, fast viereckig, keine Kapuze, gezähnter Kamm auf Rücken und Schwanzwurzel, 3—4' l., wovon der Schw. $\frac{3}{4}$ gedrückt. Zunge dick, wenig gespalten, hinten dickere Zähne, Schuppen 4eckig. Java, Amboina, frisst Früchte von Sträuchern, Wärmer, taucht unter. Fleisch wohl schmeckend, selbst dem des Leguans vorgezogen. Läßt sich leicht fangen. Ähnlichkeit mit Doppelkiel, Schwanz auch doppelkielig, aber Knochenstralen im Kamm.

2. Gattung. *Iguana*, *Leguan*; Leib seitlich gedrückt, Schwanz rund, Schuppen klein, am Hals ein langer Sack, Ohrlöcher weit, auf Rücken und Schwanz hoher Schuppenkamm, Schwanz länger als Rumpf, wickelt sich nicht, eine Reihe Schenkelwarzen (wie *Lacerta*), Gaumenzähne (andere Gattungen nicht). Durch gedrückten Leib und Kropf ähnlich dem *Chamaeleon*, laufen schnell, leben von Kerfen in Wäldern Asiens und Amerikas.

1. Art. *I. delicatissima*, *vulgaris*; 4—6' l., $1\frac{1}{2}$ ' d., gelblichgrün oder blau schimmernd, Kropf hangend, vorn ausgezackt, Rückenkamm bis Schwanzend, auf Stirn und Schnauze glatte Platten, Kopf seitlich gedrückt, oben platt und bedeckt von großen, sehr glänzenden Platten, 15 Schenkelwarzen. Zähne scharf, wie bei grüner Eidechse, Ohrloch von 3 größern Schuppen als Platten umgeben, Kehlsack mit großem Schuppenkamm, kann ihn nach Belieben aufblasen, Rückenschuppen mit Kiel, im Zorn sunzeln die Augen, zischt, schwingt den Schwanz etc. W. glänzender, werden von M. vertheidiget. Schwimmen

schwer, leben meist auf Bäumen, besonders dem Jasmin, fressen Blumen und Blätter der Pflanzen, Annonen, Mahobäume, auch Kerse und Würmer, schwingen sich mit Leichtigkeit von Zweig zu Zweig zu Zweig, schlingen sich um den Ast und verstecken den Kopf in den Leibeswindungen wie Schlangen, sind dann leicht zu fangen mit den Händen und Schlingen, werden daher für dumm gehalten. Es gibt eigene Iguanenjäger, die sie mit Schlingen an einer Stange fangen, indem sie pfeifen, sie endlich auf dem Ast streicheln, bis das Thier den Kopf hinlänglich vorstreckt. Hat Bezoare, die Beguan heißen, und vorgezogen werden. Vorzüglich in Surinam, Kajenn, Guiana, Bahamainseln. Wird leicht zahm, nicht böß oder giftig. In der Brunst sträubt das größere Männchen Kamm und Kropf, läuft lebhaft umher auf Erde oder Bäumen und zischt. Legt im Frühjahr an Meeresstrand in Sand 1—2 Duzend Eier. Frisst Kerse und von Pflanzen, schluckt aber ganz. Fleisch sehr gesucht, gebraten auf Tafeln, Eier in Suppen. Sind auch in Asien und Afrika. Heißt auch Iwana, Senembi, Tamacolin. I. cornuta; $3\frac{1}{2}$ l., auf Stirn $\frac{3}{4}$ l. hohes horniges Horn. St. Domingo.

b. Anolis; feine Schuppen, gleichförmig, Zehen lappig, weil vorletztes Glied breiter (aber nicht die Schuppenklappen wie bei Gecko), Schwanz oben etwas scharf, mit Quirlschuppen, alle Schuppen gleich, rundlich, Gaumenzähne.

I. Art. A. Iguana bimaculata, principalis, Breitzehe; grünlichblau (auch rothbraun), schwarzgesteckt, 2 große Flecken auf Schultern, Rumpf 4 l., Schw. 8. Kopf platt, seitlich gedrückt, fast wie die gemeine graue Eidechse, Ohrlöcher sehr klein, an Gurgel kleiner, ungezählter Kamm, Schuppen sehr klein, Schwanz zusammengedrückt, gegliedert, jedes Glied besteht aus 5 Ringeln, zarte Schuppen. Pensylvanien, St. Eustach, sanft, in Wäldern, Baums

löchern, Wasserleitungen, zischt bisweilen, unschädlich. Man sagt, sie spränge selbst in eine Schlinge von Grasshalmen, die man ihr schnell vorhält. Auf Antillen, Martinich, auch Ostindien. Abart: *Ropcket, martinicensis*. Ist wegen den hohen Vorderfüßen geschwind, klettert gut, trägt Kopf und Schwanz hoch, dieser oft eingerollt, fliegt gleichsam mehr, als sie läuft. Gern an feuchten Orten, springt von Stein auf Stein nach Ungeziefer, erhist sperrt sie das Maul auf und bellt wie Hund, daher Mopsseidchse. Zunge breit, vorn gespalten.

2. Art. *A. I. bullaris*; 6" l., grünlichgrau, Rückenreihe brauner Flecken, Schwanz etwas länger als Rumpf, Kopf lang, sehr platt, gelber Strich vor Augen, dahinter schwarzer Fleck, Ohrlöcher deutlich, Zunge dick, nicht gespalten. Leibeschuppen fast rund, decken sich nicht, aber aufm Schwanz und Fuß. Jamaica, Carolina, krißt Kerse, zornig bläht sie den Hals auf, der dann röth wird, und zischt, wechselt die Farben wie Chamaeleon: *Stellio podagricus*; *L. coerulea*; Westindien: *punctata* s. *bilineatus*; Ceylon.

3. Gattung. Agama, Iguana; Leib niedergedrückt, molchartig, Kopf und Hals rundlich, Schwanzschiene wie Netz, keine Scheneldrüsen, Kopf dick, frötenartig, schwielig, meist hinten stachelig, Sch. rund, Leib rahn, ohne Warzen.

1. Art. *A. colonorum*, *Lacerta agama*, Iguana *cordylina*; blaßgrün, Schwanz dünn, länger als Rumpf, Kopf dick und breit, hinten und Hals dornig, kleiner Rückenkamm, Schuppen am Hinterkopf widerstrebend, 6" l. Schuppen mit Kiel, Kehlhaut. Ist der *L. calotes* sehr ähnlich. Cuba, Jamaica, gemein.

2. Art. *A. umbra*, Iguana *sepiformis*; gewölft, grau, Kopf rund, Hinterkopf schwielig, dornig, auf Rücken 5 erhobene Streifen, auf Gurgel schwarzer Fleck, 2½" l.

Kopf oval, mit Platten, jederseits aufm Nacken ein dorniger Höcker, niederer Rückenkamm von Nacken bis Schwanzwurzel, Schuppen mit Kiel, rauch. Guiana, selten: *A. angulata*; Schuppen mit Kiel, stechend, aufsträubbar, Schwanz sechskantig, 1mal, zusammengedrückt, braun, Kopf hinten wie abgeschnitten, runzelig. Amerika: *undulata*; grau, ebenso, Carolina: *aspera*.

b. *Tapaja*: Leib gedrückter, dicker, mit zerstreuten Borbeln zwischen den Schuppen.

3. Art. *A. orbicularis*, Stellio, *Tapaxayin*; grau, Leib fast kugelig, von Stacheln rauch, scheußlich, Kopf fast wie Kröte, auf Schenkeln drei Stacheln, Sohlen roth, gelb, 6" lang, wovon Schwanz die Hälfte, ohne Wirtel und Stacheln, Zehen oben und unten mit Schuppen. In Gebirgen des südlichen Amerikas, besonders Mexicos, nicht boshaft, selbst zähmbar, läßt sich angreifen und kollern, Stellen an Nase und Augen sollen bei Berührung bluten. Hat viel Aehnlichkeit mit dem *Stellio vulgaris* in Afrika, auch mit Salamandern, hat aber deutliche Nägel, Zunge kurz, dick, Schuppen sehr fein. Abart, hat Kopf wie *Chamaeleon*, von Nasenspitze bis überm Nacken eine schildartige Gräte: *uralensis*; 4" l., hurtig, am Ural: *guttata*; ebenso, kleiner.

4. Art. *A. plica*; fingerslang, Schwanz dünn, viel länger, kaum gewirtelt, Hinterhaupt schwielig, jederseits dornige Borbeln, Augenlider abgeschält, Halsseiten borbelig, unten zwei Falten, die über die Schultern gehen. Schuppen kegelförmig, daher Haut wie Zapp, Nacken etwas gezähnt. Südamerika, Indien: *Stellio helioscopus*; fingerslang, Schwanz unten roth, im warmen Sibirien.

c. *Agama*, *Gecko auritus*; Leib dick, bauchig, nieder gedrückt, schagrinartig, Zehen nicht verdickt (wie bei *Gecko*), die drei mittlen unten wie Säge gezähnt.

5. Art. *A. mystacea*, aurita; etwa 1' l., zwischen jedem Mundwinkel und der Schulter eine kammartige, rothe, gezähnte Haut, gelbgrau, bauchig, Ohrlöcher flachelig, hinterm Hals Doppelfalte, längs der Schwanzseite eine Vorbelreihe, Nägel an Zehen, die 3 mittlen gezähnt. Auf Sandhügeln des südlichen Sibiriens, Karryn und in Steppe Coman.

d. *Lophyrus*, Agama; wie Agamen, Kopf vierkantig, Schwanz meist mit Kamm.

6. Art. *L. superciliosus*; 1' l., schwärzlich, über jedem Aug eine von Schuppen besetzte Borste, kleiner gekerbter Kamm auf Rücken von Kopf bis Schwanzspitze, Hinterkopf schwielig, dornig, Schuppen rautig, mit Grath, Schwanz $\frac{2}{3}$ länger als Rumpf. Kopf kurz, dick, mit Widderschuppen bedeckt, Augenbrauen viel höher, Ohrlöch groß, Schnauze zugespitzt, Zehen hinten sehr lang, vierte Zehe so lang als Kopf, Nägel stark, krumm, Schuppen mit Kiel, meist aufgerichtet, Vorderfüße sehr kurz. Ceylon, Amboina &c.: *L. scutata*, furcata; 1' l., davon Schwanz die Hälfte, blaugeringelt, Kopf dick, hinter jedem Aug ein Haken, niederer Rücken, und Schwanzkamm, mit einzelnen Schuppen als bei voriger Art, Hals aufgeblasen. Amboina, soll ein besonderes Geschrei von sich geben zur Versammlung, daher *Ig. clamosa*. *Agama fasciata*; 6" l., braun, 5 gelbliche Rückenstreifen, dünner, blauer Schwanz. Carolina in hohen Bäumen.

7. Art. *L. Calotes*, Fichteidechse; himmelblau, weiße Gürtel, Schwanz walzig, keine Warzen, Leib schlank, Kamm nur vom Kopf bis Mitte des Rückens, Haut mit spitzigen, glatten Schuppen, alle andern Schuppen mit Kiel, Kopf wie Chamaeleon, platt, hinten breit, Ohrlöcher und Augen groß, Kehle wenig aufgeblasen, Leib 4",

Sch. $1\frac{1}{2}$ l. Ceylon, Arabien, Spanien. Dazu Iguan te-
juguacu in Brasilien.

4. Gattung. Dorneidechse, Stellio; Leib krötenar-
tig, auf Kopf und Bauch kleine Schuppen, um Schwanz
große Schienen mit großen Stacheln in Wirteln, aufm
Leib auch einige Bänder größere Schuppen.

1. Art. Lac. Stellio, St. vulgaris, Crocodilus terre-
ster; spannelang, schön gemarmelt von weiß, schwarz,
grau, auch grün, Kopf krötenartig, rund, Schwanz stä-
cheliger, auf Leib einige Bänder größerer Schuppen. Vor-
züglich im heißen Afrika, am Vorgeb. d. g. H., auch in
Aegypten häufig um und in den Pyramiden, aber auch im
Archipelag, Syrien und selbst in Sardinien gemein in den
Häusern, wo sie Tarantole, Pistilloni heißen. Man sam-
melt in Aegypten ihren Koth, der Stercus Crocodilea heißt,
und von den Türken jetzt noch als Schminke gebraucht wird.
Stercore fucatus crocodili Horat. Hat Aehnlichkeit mit
der Kröteneidechse, Agama orbic., und heißt auch Tapay-
afin. Stellio discosomus zu dritter Sippschaft?

b. Bastartstellione; alle Schuppen auf Kopf und
Leib klein, stacheliger Wirtelschwanz.

2. Art. Stellio azureus; $6\frac{1}{2}$ l., himmelblau mit Bän-
dern, alle Schuppen fein, auf Kopf etwas größer, Leib
glatt, Schwanz $\frac{2}{3}$, dornig, 36 Wirtel, kurz, alle 5 Ze-
hen gleich, hinten ein Daum. Surinam.

3. Art. St. pelluma; 1 l., bunt von grün, gelb,
blau, schwarz, Schwanz so lang als Leib, gewirtelt, Schup-
pen rautig. In Feldern von Chili in Erde. Haut wird
zu Geldbeuteln gebraucht. Ob Cordylus brevicaudus hie-
her? St. niger; schwarz, Schuppen rautig, auf Hals 2
weiße Flecken, 7 l. Auf heißen Felsen am Vorg. d. g. H.

4. Art. St. quetz-paleo; grau, $1\frac{1}{2}$ l., davon der
Schwanz die Hälfte, alle Schuppen klein, körnig, Schwanz

wirtelförmig, Schuppen lang, spitzig, mit Kiel, 15 Schenkelwarzen, Kopf dreikantig, mit kleinen Schuppen, in jedem Kiefer über 30 Zähne. Durch den Schwanz dem Cordylus ähnlich, dessen Schuppen groß mit Kiel, sehr spitzig, in deutlichen Wirteln, auch Bauchschuppen etwas größer, doch nicht so wie bei Cordylus. Brasilien: *A. prehensilis*.

2. Sippschaft. Schlangenechsen —

Leib einfach, Schwanz rund, Kopfplatten, mit und ohne Bauch- und Schwanzschlenen. Klein, 1-2 l., im Trocknen.

1. Gattung. *Scincus*, Schink; Kopf, Hals und Leib gleich dick, wenige, große Kopfplatten (wie *Lacerta*), kleine Ohrlöcher, alle Schuppen gleich, klein, rautig, keine Schenkeldrüsen Kiefer- und Gaumenzähne, Füße sehr kurz, dick, Zehen fast gleichlang.

Die Schinke nähern sich den fußlosen Eurchen, den Schlangen durch Gleichförmigkeit der Schuppen, Kürze der Füße, Dicke des Halses, vorzüglich den besuften Schlangen, *Zygnis* etc.

a. Wenige, große Kopfplatten wie *Lacerta*.

1. Art. *Sc. officinalis*, gemeiner Sch.; 8 l., Zehen platt, äußerer Rand gezähnel, Leib dick, etwas kantig, röthlichgrau mit dunklern Gürteln, Schnauze kurz, spitzig, Oberkiefer länger, Schwanz kurz, dick, End zusammengedrückt, Kopf kaum dicker als Leib, mit wenigen, großen Kopfplatten, Schuppen groß, glatt, ziegelartig. Ob die Zehen Nägel haben, ist in der That noch nicht entschieden, weil einer, der sie lebendig gesehen, sie läugnet, und sie nur die behaupten, welche getrocknete Stücke untersucht haben, wo die Haut der Zehenspitze kann hart wie Nagel geworden sein; Zehen übrigens unten flach, vorn die Ringzehe, hinten die kleine längste, Ohrlöcher klein. In ganz Afrika, Lybien, Arabien, Aegypten, auch Ostindien, soll sich von gewürzhaften Pflanzen nähren, scheint

bloß aufm Land zu leben, hält sich jedoch meist an Ufern, selbst im Wasser auf. Es ist sonderbar, daß man von dieses sonst so bekannten Thieres Lebensart nichts weiß, obschon es die aegyptischen Bauern zu Tausenden sammeln, in Kairo und Alexandrien verkaufen, von wo es nach Asien und zu den Materialisten von Europa und in die Apotheken wandert. Vor Zeiten stand es in großem Ansehen, daß es die Zeugungskraft stärket. Man weiß aber, daß es nur ein ödliches Reizmittel ist, das nach einem faden Genuß noch mehr Erschlaffung zurückläßt und den Leib schneller erschöpft, daher ist der Stink ein schädliches Mittel. Jetzt ziemlich verächtet. Trocken und ausgeweidet erscheint er blaßgelb; Lac. aurata, barbara; goldig, auf Rücken gelbliche, auf Seiten ein breiter brauner Streif, Schwanz länger, rund, Ohrlöcher weit, Schuppen rund. Ostind.?

2. Art. Sc. galliwasp; 15" l., goldig, dick, oben braun, große Schuppen, Schwanz dick, kegelförmig, kurz, nicht gedrückt, Schuppen fast 4eckig, Ohrlöcher sehr weit, Füße so kurz, daß sie kaum den Boden berühren. Schleppen sich fast wie Schlangen fort. Auf Antillen in morastigen Gegenden und Wäldern, in Nixen, gehen nur Nachts hervor, schreien lauter als Frösche. Sei giftig, doch zweifelhaft. Frisst Meerkrabben, Magen fleischig, Zähne kurz, gleichgroß, unbeweglich. Sonst unter Lac. aurata.

3. Art. Sc. variegatus, tiligugu, mabuya; 8" l., braun, Häufchen schwarzer Düpfel, mit weißen Strichen, Schwanz 3½", Ohrloch weit. Uebrigens fast wie Sc. offu. Gardien, sei auch auf den Antillen, als Mabuya, laufe auf Negerhütten herum, schreie wie Gecko. Abart: latralis. Sc. algirus; 4" l., braun, 4 gelbe Längsstreifen, Schwanz lang, gewirtelt, Rückenschuppen mit Kiel, rauch. In Mauritanien. So cruentatus; mit Halsfalte (wie Agama). Sibirien. Sc. quinquelineatus; 7" l., braun,

5 weiße Streifen, aufm Hals gablig, Schwanz dünn, so lang als Leib, Schuppen sechsseitig. Carolina. Sc. bistris; quadri-, octo-lineatus. Sc. Sloani, trilineatus; haben am Schwanzend sechsseitige Schuppen. Sc. ocellatus; grau, schwarze Schuppen mit gelben Augeln, 6" l., Schwanz kurz, dünn, Schenkel ohne Warzen. Aegypten in Häusern, schön, heißt da Schlie. Sc. sepiformis zu Seps wegen Seitennah. Lac. punctata; 4" l., 14 Köpflplatten, vorlegte Zehe längste, Schuppen rund, Ohrloch sehr klein; oben gelber Streif, an Seiten Reihen dunklere Düpfel: gigas; Amboina, Landkrododill.

b. Agamae lacertinae; wie Agamen, aber Platten aufm Kopf, kleine Bauchschuppen, Schenkelwarzen, Sch. walzig.

1. Art. A. marmorata; 8" l., hellbraun, mit schwarzen und weißen Flecken, dunkleren Querbändern, grünen Zinten, kleiner, zusammengedrückter Kropf, mit kleiner, gezählter Falte, Köpflplatten, Schwanz 3—4mal länger als Rumpf (also längster), Schuppen klein, rautig, spitzige Zähne, Ohrloch, Schwanz 9 erhabene Längsstreifen von Schuppen, 10 Schenkelwarzen, die auch fehlen sollen. In Spanien. Aehnliche in Amerika, heißt Tesmapara, und Afrika, selbst Ostindien.

2. Gattung. Scinci; mit Schwanz oder Bauchschienen.

1. Art. Sc. carinatus; Schuppen gekielt, um Schwanz Schienen, Schwanz schlank (wie Lacerta agilis), schwarzbraun, weißer und brauner Seitenstreif, manchmal mit weißen Düpfeln, Ohrloch weit. Sonst Scinc. aurat. ähnlich. Ostindien: Sc. laticeps.

3. Gattung. Cordylus, Stellio cordylus, verus; Platten aufm Kopf, Leib und Schwanz wirtelförmig, mit Schienen, stachelig, Schenkelwarzen (wie bei gem. Eidechse).

1. Art. C. verus, Stachelschwanz; 1" l., ganz stachelig von Schwanzschuppen in Dorn geendet, daher stas-

chelige Wirtel, Seitenschuppen mit starkem Grath, blau, braungescheckt und gestreift. Kopf platt, hinten breiter, dreieckig, oben und um Kiefer zwei Reihen große Platten, Ohrlöcher klein, Zähne stark, Leib sehr niedergedrückt, Bauchschuppen groß, fast 4eckig, bilden Querbänder, Rückenschuppen kleiner, Schwanz so lang als Rumpf, 19—21 Wirtel. Afrika und Asien, sogar bei Montpellier, doch kaum beobachtet! Es gebe braune Abart.

2. Art. *C. brevicaudus*, Stellio br.; 4" l., davon Schwanz nur 1 $\frac{1}{2}$ " , dünn, Wirtel stachelig, alle Schuppen sehr klein, rauch, auf Kopf größer, Haut etwas schagrinsartig, grau, blaue Leibriemen, solcher Stern auf Stirn, und Fleck auf jedem Aug.

4. Gattung. *Lacerta*; Schienen unterm Bauch und um Schwanz, dieser rund, wirtelförmig, ohne Stacheln, Zehen frei, überall 5, sehr ungleich, hinten länger, Kopfplatten, Zunge lang, gespalten. Hier gehören unsere Eidechsen.

a. Schuppen bilden kein Halsband, Gaumen zahnlos.

* Keine? Halsfalten, Schwanzschuppen in Wirteln.

1. Art. *L. Ameiva*, marmorirte E.; grüngrau mit Hell gemengt, oft mit Neugeln, wechselt, am Hals kleine Schuppen, unserer grünen Eidechse ähnlich, aber länger, bis After 20", davon Schwanz 1". Kopf länger, an Seiten gedrückter, spitziger, Schwanz nach Verhältniß länger, dessen Schuppen lang, viereckig, in Ringen oder Wirteln gestellt, innwendig an Hinterschenkeln eine Warzenreihe, Kiefer von doppelter Reihe großer Schuppen wie gemeine Eidechse umgeben, viele sehr kleine Zähne, fast wie Iguan, Zehen lang. In ganz Amerika; ist dort das, was für uns die gemeine Eidechse, sei auch in Ostindien. Verschiedene Eidechsen hat man *Ameiva* genannt, auch gieng diese unter dem Namen *Anolis*, *Lemapara*, *Saletek*,

Tamakolin. Sind selbst in den Häusern gemein, zirpen Nachts. L. gutturosa.

* Mit 2 Halsfalten, Schwanz nur halb gewirtelt, hinten neßförmig. L. quinquelineata.

b. Ein Halsband, Gaumen gezähnt?, Schwanz gewirtelt.

* Grüne.

2. Art. L. viridis, agilis, gemeine grüne E.; schön grasgrün, schwarz gedupft, größer als graue, 1' und länger, Schwanz mit Schuppenquirlen, Schuppen spizig, Sch. so lang als Rumpf, 30-34 Schenkelwarzen. Im Halsband 11 große Schuppen, Rückenschuppen klein, stumpf, sechseckig, daher fast rund, Bauchschuppen größer, länglicher, auch sechseckig, bilden 2 Querbinden, über 90 Schwanzwirtel. Läuft sehr schnell, bemerkt sie jemand, so hält sie schnell still, und sieht ihn starr an, als wollte sie sich durch die Ruhe unbemerkbar machen, läuft aber nach einer Weile wieder schnell davon, welches im Laub, in Zäunen ein schreckhaftes Geräusch verursacht, sonnt sich gern, wehrt sich, beißt um sich, nach Schlangen, Vögeln, Hunden und Menschen. Biß nicht giftig, übrigens Lebensart wie graue, mit der sie sonst als eine Art behandelt worden. In ganz Europa in Wäldern und Feldern, doch viel seltener als graue, heißt in Italien Stellio, um Kamtschatka, Nordafrika, wo sie gegessen werden. Es gibt Abarten, besonders im Far- bengemisch: Seps varius: tiliguerta; ebenso, grün, aber Schwanz zweimal so lang als Leib, und 80 Bauchschuppen, 7" l., unter Hinterschenkeln eine Reihe Warzen. Sardinien, M. grün, schwarz gefleckt, W. braun. Nähert sich Ameiva: viridula; unten gelblich, 5" l., Schwanz dreimal länger. Mexico: arguta; oben dunkelgrün, schwarze Querstreifen, wenig Schenkelwarzen, am Irdisch. Wohin Lacerta muscicapa?

* Graue und braune.

3. Art. *L. grisea*, *agilis*, gemeine graue E.; oben grau, unten weiß, brauner Streif auf Rücken und Seiten, 8^l l., Schwanz die Hälfte, mit Quirlen von spitzigen Schuppen, 20—24 Schenkelwarzen. Sehr gemein, viel häufiger als grüne, in Wohnungen nützlich, weil sie Fliegen wegschnappt. Am Bauch 6—8 Schuppenreihen, Kopf dreieckig, Ohrlöcher weit, rund, Zähne klein, Zeigfinger längster. Unschuldig, beißt nicht, Kinder können mit ihr spielen, saugt ihren Speichel, stirbt schnell, wenn man ihr Schnupftabak ins Maul steckt, häutet sich zweimal im Jahr, Frühling und Herbst, hält Winterschlaf in Löchern, sonnt sich gern an grasigen Rainen, auch auf Bäumen, schießt schnell hin und her, furchtsam, munteres, harmloses Thierchen. Fressen Fliegen, Ameisen, Grillen, Heuschrecken, Regenwürmer, Engerlinge, daher nützlich, schnappen jedoch auch vor Bienenstöcken die Bienen weg, verschlucken auch kleine Salamander und ihre eigene Jungen ganz, können 6 Monate hungern. Es ist nicht richtig, daß sie gar nicht sössen. Begatten sich Ende April, sehr innig, das Weibchen liegt dabei aufm Rücken. Eier fast rund, 5^l d., häutig, in Erde, selbst in Ameisenhausen ohne Schaden. Man will auch schon entwickelte Junge (12) im Leib gefunden haben. Der Schwanz bricht leicht ab durch einen Gertenschlag oder Tritt, wächst etwas nach, aber nicht die Wirbel, oft gabelt er sich in 2—3. Es gibt viele Abänderungen, mit gelbem Bauch, mit blauen Flecken an Bauchseiten, Backen gelb, endlich mit 8 Reihen Bauchschuppen. Dergleichen sind *Seps sericeus*, *argus*, *muralis*, *terrestris*, *ruber*, *coerulescens*, vielleicht *Lac. velox*. Sonst officiell gegen Krebs. In Italien Stellio.

Abarten: *L. montana*; halb so groß als graue, oben braun, schwarze Neugel mit weißem Kern, unten bläulich. Schnell, in hohen Gebirgen, Böhmer Wald.

L. nigra; 5'' l., schwarz, unter Hinterschenkeln kein Kiel. Schweizer; Alpen.

L. crocea; 6'' l., braun mit 2 gelben Punctreihen, unten gelb, schwarz gedüpfelt. In Wäldern.

* Leib blau, oben weiße Längsstreifen.

4. Art. *L. lemniscata*; blau, 8 weiße Streifen, Sch. gemarmelt (ähnlich aber kleiner als *Umeiva*), Leib 6'' l., davon Schwanz 3'', große rautige Schuppen auf Kopf, Füßen und Bauch, Schenkeldrüsen. Guinea, Ostindien, Martinich. Eine mit II Streifen, von St. Domingo Abart *taraguira* s. *tecumlana* aus Brasilien: *teguixin*; weißblau, graue Streifen, Kopf wegen drei Schuppen wie Schlangenkopf. Brasilien: *coeruleocephala*; mehr grün, Kopf und Schwanz blau, Streifen gelbweiß, braun und blau. Südamerika: *fasciata*; 6'' l., braun, 5 gelbliche Streifen, Schwanz blau. Carolina: *sexlineata*; braun, 6 weiße Streifen, 6'' l., jederseits 6 schwarze Streifen, ein weißes Halfter, Schenkeldrüsen. Carolina, Antillen, läuft schnell, erhebt den Schwanz, und sieht dreist aus, Ldw: *deserti*; schwarz, 6 weiße Streifen unterbrochen, 2'' l., Bauch weiß. Am Ural beim kaspischen Meer: *tristata*; wie *grisea*, bläßbraun, auf Seiten ein grauer Streif, 9'' l., Kopf platt, breiter als Leib, wie Schlange, Bauch silberig, Schuppen 6seitig, glatt. Carolina gemein im Gebüsch: *velox*; fast wie *grisea*, aber viel kleiner, 5 helle Streifen, schwarze Flecken, läuft sehr schnell. In Rußland beim See Inderstoi: *edda*; Leib gelblich, 8 schwarze Streifen, 6'' l., hurtig. Insel Meroe, jetzt Altbara in Nubien: *taeniolata*; 6'' l., glatt, weiße und schwarze Bänder; Neu; Südwallis.

* Geflechte; blau mit hellen Flecken: *L. lepida*: *maculata*.

b. *Tachydromus*; kein Halsband, Schienen auf Bauch und Rücken: *L. quadrilineata*: *sexlineata*.

c. Lac. Monitor americanus, Tupinambis; Schuppen sehr klein, auf Kopf und Bauch Platten, 5 freie Zehen mit Nägeln, Zunge gablig, lang vorstößbar, Schwanz lang, geißelförmig, schwach seitlich gedrückt, oben gekerbter Grath.

I. Art. L. fusca, L. monitor americ., der Merian Salvaquardia; 6' l., wovon Rumpf nur 1' 4'', braunroth, Füße mit hochgelben Flecken. Leib rund, dick, auf dem langen Schwanz ein gekerbter Grath. Kopf wie Schlangenkopf, klein, dünn, rund, spitzig, Kachen weit, gelbeingefast, Zähne schneidend, gekerbt, Ohrlöcher weit, Augen groß, Zehen lang, fingerförmig, Nägel auch lang und krumm, schlängelt den Schwanz beständig.

Dieses ist der eigentliche und bekannteste Wachtalter, der pfeifen soll, wenn er Krokodille spürt. Legt die Eier in Sand am Ufer, soll Was fressen, auch Fische, Ameisen, Fliegen, sucht in Wäldern auf Bäumen Vogelnester auf, um die Eier zu fressen, ja hohlt diese sogar vom Hof. Soll Bezoar enthalten wie Taubenei, besucht zwar meist die morastigen Gegenden, hält sich jedoch mehr im Trocknen als im Wasser auf, züngelt beinahe beständig wie Schlangen, beißt auch gefährlich, kann sich stundenlang im Wasser aufhalten und auch untertauchen. In den Küsten und Flüssen von SA., Brasiliens, Kajenns, der Antillen häufig, wird gegessen und mit Hühnerfleisch verglichen, heißt bei den Tupinambern Temapara. — Die andern Monitores sind nur in der alten Welt, und haben kleine Kopfschuppen. Diese Art ist noch nicht völlig im Reinen. Vielleicht mit Agama marmorata neben Lac. Ameiva.

3. Sippchaft. Vogelesen — Echten.

Jrgend eine abweichende Bildung, Leib breiter als lang, oder Flughaut, oder Kletterfüße, übrigens alle Schuppen sehr klein, auch aufm Kopf, Bauch und Schwanz.

I. Gattung. *Chamaeleo*, *Harame*; Leib seitlich gedrückt, statt Schuppen hornige, runde Borsteln wie Zapp, Spechtfüße, Zehen in 2 Bündel, zu 2 und 3 verwachsen, Spechtzunge, Kropf klein, kein sichtbares Ohrloch, Schwanz lang, rund, wickelt sich.

Keine Zähne, statt derselben die Kieferknochen gefehlt, also sehr eigenthümlich, wie auch, daß sie hinten nicht eingelenkt sind, sondern nur durch Muskeln und Haut gehalten werden, Zunge vorschleßbar wie Regenwurm, mit schwammigem, schleimigem Endknöpfchen, Augen groß, bewegen sich unter der vest darüber weglaufernden Haut, und haben das sonderbare Vermögen, willkürlich schielen zu können, indem das Thier ein Aug aufwärts, das andere niederwärts richten kann. Die Haut hat einen söhligen Spalt, das goldige Sehloch. Kopf voll kleiner Borsteln, eine dreiseitige Pyramide, oben sehr eingedrückt, Kachen weit. Rücken mit Grath, Leibsdicke veränderlich, durch das Ausblasen der großen Lungen, die viele blinde Fortsätze oder Zipfel haben; daß die Luft aber aus den Lungen in die Bauchhöhle träte ist nicht der Fall. Durch diese Formänderung des Leibes entsteht auch der so berühmte Farbenwechsel des Chamäleons. Füße höher als bei allen andern Echten, lang und so stark, daß sie senkrecht den Leib frei tragen können, während bei andern Eidechsen meist der Leib mit aufm Boden liegt, an allen 5 Zehen Nägel, Zehen ziemlich gleichlang, vorn innen 3, außen 2 beisammen, hinten umgekehrt, wie Klettenfüße, als welche sie auch dienen, indem sie damit Zweige umklammern und frei darauf stehen. Gehen sehr langsam, und mit einem lächerlich ernstern Anstand wie die Papageien, welches von der Bedächtlichkeit herzukommen scheint, die nöthig ist, sich auf dünnen Zweigen im Gleichgewicht zu halten. Halten sich oft mehre Tage auf Zweigen unbeweg-

lich, schießen die Zunge wie Pfeil auf Kerse. Größte nicht über 14", Schwanz die Hälfte, wie Wickelschwanz. Können sich damit wie Sapaschu an Zweigen halten, Kropf klein. Obschon nicht schön, hat man sie doch gern, weil sie sanft sind, und in den Wohnungen das Ungeziefer wegsfangen. Alle Gartenzäune um Kairo, das Gebüsch längs des Nils ist von diesen Thieren bevölkert. Sie werden verfolgt von Vipern, Cerasten, Ichneumonien. Man hat von diesem Thier gefabelt, es änderte Form und Farbe nach den Gegenständen, bei denen es sei; weil es ein Jahr lang fasten kann, nährte es sich von Luft: war deshalb das Symbol der Menschen, die sich allen Meinungen aus Schlaubeit anfügen. Drei sind in Afrika, eins in Ostindien. Durch die hohen Füße bekommt es Aehnlichkeit mit dem Pterodactylus, durch den Kopf mit Agama orbicularis, durch den Wirtelschwanz mit A. prehensilis, durch die Lungenzipfel mit fliegender Eidechse.

I. Art. Ch. vulgaris; 1' l., bräunlichgrau, Schnauze kurz, unter Hals und auf Rücken sehr niedriger, dorsniger Kamm, Hinterkopf ragt wie 4seitige Pyramide vor, Kopf 1" l., Rumpf 4½", Schwanz 5", Fuß 2½" l., Leib bald 2, bald nur 1" dick, nachdem es sich aufbläst. Dieses Aufblähen erstreckt sich sogar auf die Füße und den Schwanz, ohne daß aber die Luft aus den Lungen träte, wie bei Vögeln. Hält sich bisweilen 2 Stunden lang aufgebläht, fällt nur nach und nach zusammen, und bläht sich wieder schnell auf, dieses offenbar Einathmen, jenes ein langsames Zersehen der Luft in den Lungen. Kann auch lang unaufgebläht bleiben, ja länger als aufgebläht, ebenso ohne zu athmen, dabei sieht es so hager aus, daß man die Rippen zählen kann, nicht aber die Stachelfortsätze einzel; sie bilden dann nur ein scharfes Dach. Wendet sich das Thier, so sieht es aus wie ein leerer Sack, in

dem Knochen stecken. Hals sehr kurz, nur 2 Wirbel, daher Kopf so dicht an Brust wie bei Fischen. Zähne nicht eingesetzt, sondern nur ein gekerbter Knochen (oder Knorpel wie Schildkröten) unten und oben an den Kiefern, verschluckt Fliegen ohne sie zu kauen. Maul immer geschlossen, Maulspalte bis zu Augen sählig, steigt aber dann abwärts, Augapfel 5^{'''} dick, ragt daher vor, Sehloch braun, mit Goldring, Aug von Haut, die auch zappig ist, überzogen bis ans Sehloch, besondere Augenlider fehlen. Die unübereinstimmende Drehung der Augen ist nicht beim Ch. von Mexico. Der ganze Rumpf, Bauch wie Brusthöhle ist von 18 Rippen umgeben, nur 2 Lendenwirbel ausgenommen. Jede Rippe ist in der Seite gebrochen, 2 vorderste reichen nicht bis Brustbein, 3—6 stoßen daran, die 9 folgenden nicht, sind aber ganz, die drei hintersten sind wieder zu kurz. Eigentlich läuft jedes Rippenpaar nur bis an die Seiten, und dann werden die zwei durch einen einfachen Bogen, der um den Bauch liegt, verbunden. Keine Zwischenrippenmuskeln, sondern eine dünne, durchsichtige Haut. Vorderfüße sind nach hinten, hintere nach vorn gebogen, wie menschliche Arme und Füße. Die Schulterblätter stehen wie Schlüsselbeine, bilden einen Ring ans Brustbein stoßend, das Becken auch ein bloßer Ring, ohne aufsteigende Darmbeine. Zehen in Bündel verwachsen bis an letztes Glied, woran der Nagel sitzt. Schwanz wider die Regel der Echsen schnell dünn, wie Rattenschwanz, hält ihn sählig, wickelt ihn fast beständig im Zweige. Leber groß, Gallenblase wie Erbse, Gallengang eingefügt hinterm Magenaster, Darm 7^{'''} l., enthält Würmer, Kerse, namentlich Mücken, auch Bezoare; im Krös das Rücklein (Pancreas), keine Milz, wenn man nicht jenes dafür nehmen will. Nieren längs der Lenden, 1^{'''} l., 2^{'''} br. Bärmutter öffnet sich in die Kloake,

und liegt hinter dem Mastdarm wie bei den Vögeln, theilt sich in 2 Hörner die einen Bogen bilden, und sich auch unten an der Kloake befestigen. Eierstöcke nicht beobachtet. Zusammengefallene Lungen wie 2 rothe Bohnen nebenm Herz, aufgeblasen aber nehmen sie die ganze Bauchhöhle ein, und haben an ein Mandel gabel; und fingerförmige Fortsätze auf einer Seite ihre Länge. Luftröhre sehr kurz, mit Knorpelringen, Stimmröhre quer, ohne alle eigentliche Stimme. Herz mit 2 großen Herzohren, Hirn nur 1^{ll} d. Die eigentliche Zunge 10^{ll} l., 3^{ll} dick, ein weißes Fleisch vorn hohl und offen wie Sack?. Diese Zunge hängt an einer 6^{ll} langen Hautröhre wie Darm, in der Knorpelgerte, die mit dem Zungenbein in Verbindung steht. Die Zunge kann vermöge dieser Einrichtung, die nicht deutlich und begreiflich ist, in das Maul gezogen und weit herausgestoßen werden. Sie ist fleberig, und Kerse bleiben daher daran hangen. Die Haube aufm Kopf wird von drei Knochenfortsätzen gebildet, die hinten zusammenstoßen. Es sind keine besonderen Knochen, sondern Theile welche zum Schläfenbein gehören, das, wie ich schon in meiner Antrittschrift: Ueber die Bedeutung der Schädelknochen 1807 gezeigt habe, nicht zu den eigentlichen Hirnschälknochen gehört. In Allem 74 Wirbel, 2 am Hals, 18 Brust, 2 Lenden, 2 Kreuzbein, 50 Schwanz, Rippenpaare 18, Brustbein besteht aus vier Stücken, auch sind nur 4 Rippen daran befestiget. Schulterblatt an Stelle des Schlüsselbeins, Elle und Speiche groß, getrennt, vorn 12 kleine Wurzelknochen, hinten 6, die Mittelfußknochen unter diese gerechnet. Die Zehenglieder sehr ungleich lang, einige nur wie Kugeln. Stachelfortsätze der Wirbel erheben die Haut. Eine Abart ohne den Rückenamm. Haut schagriniert, auch grün, röthlich und blau, nachdem die Aufblähung, hungertig gelbbraun. Der Grund sei folgens

der. Haut eigenthümlich gelb, Blut aber violett, welches nach Leidenschaften in die Haut dringt. Zischt wenig, hält Winterschlaf in Höchern. Legt ein Duzend weiche Eier, oval, 7'' l., häutig. In allen warmen Ländern der alten Welt, besonders Afrika und vorzüglich Aegypten. Nicht in Italien, aber Spanien, hält da Winterschlaf. In kältere Gegenden gebracht, frißt es nicht mehr, stirbt steif auf einem Zweig. Die andern Arten in Arabien und Mexico kleiner, nur etwa $\frac{1}{2}$ l. Ch. senegalensis; schwärzlich, Hinterkopf dreikantige Spitze, Kamm unterm Bauch; pumilus; blau, 2 gelbe Streifen, Halsfranse, 10'' l. Vorgebirg d. g. H.: bifidus; Nase gespalten. Ostindien.

2. Gattung. Discosomus; Leib breiter als lang, sehr langer Luftkropf. Woher diese Breite kommt, ist noch nicht bestimmt, ob auch durch verlängerte Rippen wie fliegende Eidechse, oder durch Seitenhaut.

1. Art. Stellio (Dorneidechse) discosomus; blau, vier Zoll lang, fünf Zoll breit, zehn Linien dick. Also wie ein Rochen gebauet, sonderbar. Neu-Holland.

3. Gattung. Dracaena, Lac. volans, Draco!, fliegende Eidechse; über den Leib herorgetretene Rippen tragen jederseits eine Flughaut, übrigens alle Schuppen klein, gleich, Kopf rundlich, langer Kropf, Zunge kurz, dick, vorn rund, hinten ausgeschnitten (also wie Molch), Schwanz lang. Mißbräuchlich Drach genannt, das kleine, unschuldige Thierchen.

Unter den Eidechsen was Fledermäuse oder genauer der Molatusch und Galeopithec unter den Säugethieren; können nicht flattern wie jene, nur sich schwingen von Ast zu Ast fallend wie diese. Nähert sich sehr den Iguanen in Gestalt der Zunge?, sackförmigem Kropf. Der Bau der Flatterhäute ist ganz einzig und sonderbar. Statt sich nehmlich bei andern Thieren die Rippen um den Leib krüms

men, um sich zu vereinen, stehen ihrer 6 Paare hier grad ab wie Armbknochen (einige Aehnlichkeit mit den Halsrippen der Brillenschlange), zwischen ihnen ist eine Haut ausgespannt, welche den Fittich macht; diese Haut ist weder an die vordern noch hintern Füße geheftet, reicht nur am hintern Schenkelbein etwa bis zur Hälfte vor, weicht mithin nicht bloß von den Fledermäusen ab, deren Haut zwischen den Beinen und den Fingern ausgespannt ist; sondern auch von den andern fliegenden Säugthieren, bei denen diese Haut wenigst zwischen den Beinen ausgespannt ist. Fittige halbkreisförmig, oder wie gebogenes Dreieck, so breit als der Rumpf lang und von Schuppen bedeckt wie Leib. In dem heißen Erdgürtel der alten Welt, gibt wohl keine in Amerika, können nicht schwimmen. An den zwei Lungen zwei kleine Anhänge, wie das Chamäleon deren mehre hat, statt Ruthen 2 Warzen in der Kloake, also auch wie Molche und Frösche, Ohrlöcher undeutlich, Zähne wenig und sehr klein. Der Drach der Poeten ist eine erdichtete Schlange, mit und ohne Fittiche, der feurige Drach des Volks ist eine leuchtende kleine Lusterscheinung.

I. Art. *D. viridis*, gemeine Flug-Eidechse; 1' l., wovon Sch. $\frac{1}{3}$, grün, Fittiche bräunlich mit vier braunen Querbändern, hinten an den halben Schenkel geheftet, auf Nacken, an Hinterschenkeln und Waden gezackte Gräte, Kropf sehr lang (1 $\frac{1}{2}$) und dünn. Auf Leib nur kleine Schuppen, ob auch drei Vorbelreihen?, aufm Kopf wenig größer, am Schwanz in Längsreihen. Kopf rundlich, Schnauze stumpf, Ohrlöcher sehr klein, ohne Vertiefung, Augen groß, mit 3 Lidern, Schloch rund, Augenhöhlen durch kein Jochbein geschlossen, also wie bei Becko und Molchen, Zähne spizig, oben 6 Schneidz, 2 Eckz, 26 Backenzähne, unten 4, 2, 26. Fitticher Flugvelte 3" breit, entspringen zwar dicht hinter den Vorderfüßen, sind aber

nicht daran geheftet, sind nicht eine besondere Haut, sondern eine Verdopplung der Bauchhaut, mit und in der sich zugleich 6 Rippenpaare grad gestreckt und verlängert haben, Füße ziemlich lang, $1\frac{1}{3}$ " , Zehen ungleich, einfach, frei, Nägel lang, spizig, krumm zum Klettern. 71 Wirbel, 5 für Hals, 14 für Brust, vorn 6 Paar ganze Rippen, die nebst einem Schlüsselbein ans Brustbein gehen, hinten 8 kurze, wovon die 6 vordern sich in die Flughaut verlängern, und durch Muskeln bewegt werden, 4 W. für Lende, 3 fürs Becken, 45 für Schwanz. Magen und Därme wie bei allen Eidechsen einfach, ein deutlicher Blinddarm, wie unter den Lurchen nur der Lesguan, After quer, Harnblase, keine Nuthen, Gallenblase, 2 Gallengänge, Milz, Rücklein, keine gelben Nieren; Anhängel wie Frösche und Molche, 2 Eierstöcke, 2 Eierleiter sehr kurz, nicht lang wie bei Fröschen. Am häufigsten in Ostindien, besonders auf Java, Sumatra in Wäldern, wo sie geschickt auf Bäumen herum klettern und flattern, von Mücken, Ameisen, Faltern u. leben, die sie im Kropf einzuweichen oder aufzubewahren scheinen. Können sich nur etwa 20—30 Schritte schwingen, wobei sie den Kropf aufbliesen. Ueber die Lebensart wenig bekannt, nicht giftig. Abart: *D. fusca*.

2. Art. *D. lineata*; blau und grau bunt, Fittiche braun, mit vielen weißen Längsstreifen, hinten nicht an Schenkel geheftet, Trommelfell von Schuppen bedeckt, unfenntlich, auf Kopf ziemlich große Schuppen, fast Platten, Schwanz $\frac{2}{3}$. Sei in Wäldern auf Java selten. *Draco praepes*, dessen Fittiche an Vorderchenkeln angewachsen seien, und der in Amerika wohnen soll, ist wahrscheinlich ein Mißverständnis.

4. Gattung. *Pterodactylus*, *Petrodactylus*; Leib froschartig, sehr lange Vorder- und Hinterbeine, vorn die vierte

Zeh unmaßig lang, daß man eine Flughaut zwischen ihr und den Füßen annehmen muß, Hals auch sehr lang (wie an Sumpfvögeln), Kopf, besonders Kiefer (Schnabel) ebenfalls sehr lang, mit ächten Zähnen, Schwanz sehr kurz. Ein höchst abweichendes Thier, das nur versteinert gefunden, und bald für Vogel, bald für Fledermaus gehalten worden ist. Man weiß in der That kaum, was man davon denken soll, besonders da die Verhältnisse im Ganzen wie bei Fledermäusen sind.

I. Art. Pt. *suevicus*; 10'' l., davon Kopf für sich allein 4'' l. (Kiefer 3''), also länger als der Rumpf, der 2 $\frac{1}{2}$ '', Hals 3'', Schwanz 1''. Schnabel kegelförmig, dick, grad, alle Zähne gleich, klein, spitzig, rückwärts gefehrt, nur vorn und im vordern Seitentheil der Kiefer, oben jederseits elf, Augenhöhlen weit, senkrecht gegenüber, Hirnschale $\frac{3}{4}$ '' dick, den Quadratknochen, der ein ausschließendes Zeichen der Lurche und Vögel ist, scheint man kaum wegläugnen zu können, 6 sehr lange Halswirbel (wie Vögel), könnten aber wohl 7 seyn (wie Säugthiere), 19—20 Brustwirbel, soviel ziemlich lange, sehr dünne Rippen, einige Lenden und Kreuzwirbel, 13 Schwanzwirbel, Becken groß. Hinterfüße 4'' l., davon Schenkel 1 $\frac{3}{4}$ '', Schienbein (kein Wadenbein) 1'' 10''', Sprungbein 9''', Zehen $\frac{3}{4}$ '' sind nur 4 mit Klauen, deren Gliederzahl schwer zu bestimmen ist. Keine Fußwurzelknochen, die Mittelfußknochen deutlich getrennt, sehr lang, 3 innere Zehen dreigliederig mit den Klauen, nachm ersten Glied der zwei ersten Zehen ein kugeliges Ansaß, vierte Zehe zweigliederig. Vorderfüße 10'' 3''' l., also so lang als das ganze Thier, mit dem Flugfinger nehmlich. Schulterblätter und Schlüsselbeiner, an der Speiche die Elle als kleiner Ansaß, Zehenglieder 2, 3, 4, 4, die 4 Glieder der letzten Zehe zusammen so lang als der übrige Fuß, etwa 5'', die andern Zehen

keinen halben Zoll. Bei Vögeln sind der Zehen vorn weniger, haben nicht soviel Glieder, die Mittelfußknochen sind in ein Stück verschmolzen, die Rippen mit Widerhasen, Schnabel ohne Zähne, kein Vogel hat weniger als 9 Halswirbel, die Schwimmbögel wenigstens 12, oft bis 23, Rückenwirbel und Rippen haben die Vögel meist nur 7—11. Fledermäuse haben 4 Zehen in die Flughaut verlängert, und nur den kurzen Daumen frei, hier fehlt aber der Daum und nur die letzte Zehe ist verlängert, und zwar hat sie 4 Glieder, da die Säugethiere deren nur 3 haben. Die Fledermäuse haben drei Zahnarten, hier aber sind alle gleich, spitzig, wie bei vielen Lurchen, Quardel u. c., bei denen man auch ähnliche Kopfform, gleichviel Halswirbel (aber nicht so lang), walzigen Quadratknöchel, solche dünne Rippen, ungleiche Gliederzahl der Zehen, große Augen antrifft. Deshalb war es, wenn es ein Lurch gewesen, ein Nachtthier, flatterte umher und hieng sich wie Fledermäuse mit den drei vordern kurzen Zehen an Bäumen auf, schnappte ohne Zweifel wegen des dünnen Schnabels Kerse, und konnte als Luftthier wohl nicht nackt, mußte daher mit Schuppen bedeckt gewesen sein. Im Pappenhaimer Mergelschiefer (demselben, den man zum Steindruck anwendet) bei Soblenhofen unweit Eichstädt fand man ein einziges Stück, welches in der pfälzischen Sammlung zu Mannheim aufbewahrt, aber schändlich verschleppt wurde, als man diese Sachen nach München schaffte. Dieses sind die Folgen der Ausleerungen. In denselben Bräusen kommen eine Menge Krebse, selbst der *Limulus gigas* (mollusckischer Krebs) nebst vielen Fischen, alle fremd, vor.

4. Sippchaft. Ernteteichsen — Orle.

Schwanz seitlich zusammengedrückt, oben mit Kiel, Kopf meist mit Platten und Bauch mit Schienen. Meist mehre Fuß lang, Zunge verschieden und Zehen.

a. Ueberall 3 Zehen.

1. Gattung. Quardel, Lac. Monitor; (nur in alter Welt), auf Kopf kleine Schuppen wie auf Rücken, 3 freie, ungleiche Zehen mit Nägeln, Zunge gablig, vorstoßbar, Zähne kegelförmig oder schneidend, nicht gefeibt, keine im Gaumen, Schwanz lang, kaum seitlich gedrückt, Schuppen um den ganzen Leib in Wirteln, - am Bauch länger, keine Schenkelwarzen. Kommen in der Nachbarschaft der Krokodille vor, in Afrika und am Ganges; daß sie warnten, ist wohl eine Erfindung, indessen ist es möglich, daß sie aus Furcht beim Erblicken eines Krokodills pfeifen, und dadurch auch Menschen aufmerksam machen.

a. Schwanzgrath doppelt, niedrig gefeibt.

1. Art. Nil-D., Lac. nilotica, triangularis, dracaena, Baran; 3' l., Leib glatt, längs des Rückens 4 Reihen länglicher Schuppen, Schwanz dreikantig, mit Kiel auf jeder Seite, hellbraun. Hat im Bau viel Ähnlichkeit mit dem Schink. Um die morastigen Ufer des Nils. Die Aegyptier meinen, sie wären junge Krokodille, oder aus den Krokodilleiern, die ins Wasser gelegt würden, kämen Krokodille, aus denen im Sand aber diese Barane. Kopf dreikantig, mit runden Schuppen, Kachen weit, kleine Zähnen, Schwanz mehr als zweimal länger als Leib, vorn rund, hinten dreikantig, Rückenschuppen länglich, in Wirteln, mit Kiel, der als kleiner Stachel hinten heraustritt, keine Schenkelwarzen. Vorn ist der Daumen noch so klein als die andern, 2te und 5te Zehe, 3te und 4te gleich, diese länger, hinten ist innere und äußere Zehe kürzer. Lac. dracaena scheint eingehn zu müssen.

2. Art. Lac. exanthematica; braun, weiße Flecken, am Bauch braune Binden, 2 schwarze Striche hinter Augen. Kopf fast 4eckig, abgestuft, kleine Schuppen, Ohrlöcher groß, Zunge gespalten, Zähne sehr kurz, Rückens

Schuppen zum Theil gefielt, körnig, Bauchschuppen glatt, obere bandförmig gestellt, gemarmelt, keine Schenkelwarzen. Senegal.

3. Art. L. *Tupinambis ornatus*, L. *capensis*; 5' l., davon Schw. 3', Umfang 1', schwarz, voll weißer Düpfel, runde weiße Flecken in 7 Querreihen auf Rücken, um Schwanz 12—18 weiße Gürtel, Kehle weiß, 9 schwarze Querstreifen. Kopf kleiner als Leib, Schnauze stumpf, dünn, vorn kleine spitzige, hinten dicke Mahlzähne, unterm Leib etwa 73 Schuppenwittel, um Schwanz über 240, Schuppen länglich, glatt, in den Fleckenreihen sind 5, 7, 9 Flecken. In Afrika gemein, am Oraniensfluß, zu Maslimb, in Congo und Mayombo, kommt in die Hütten und Häuser, um Fraß zu suchen, ist gelitten, weil er die beschwerliche Blatta Nachts wegfrisst, obschon er auf den Dächern von Pisangblättern Geräusch verursacht, frisst auch andere Kerse und Eidechsen. Biß zwar nicht giftig, aber doch gefährlich, weil die Wunde oft krebsartig wird, woran freilich meist die Unreinlichkeit der Neger Schuld ist.

4. Art. L. *varia*, T. *variegatus*; 40" l., davon Schwanz 25, schwärzlich, oben voll gelber Flecken und Streifen, an Füßen Reihen gelber Flecken, Schwanz gelb und schwarzgebüngelt, Bauch gelb, einzelne schwarze Streifen, Zähne scharf, klein, wenig, $\frac{1}{4}$ " von einander, Zunge gespalten. Port Jackson, in Neu-Holland häufig, unschädlich, schön.

b. Schwanz ohne Kerbgrath.

5. Art. L. *mon. africanus*, T. *cepedianus*; 4' l., davon Schwanz fast 2', Umfang 1', braun, voll weißer Flecken und Streifen wie Spitzen (geweb). Afrika, am Borg. d. g. H., Senegal, frisst Fische, Vogeleiter u., ist schwach und wird vom Krokodill gefressen, Schuppen klein, oval, hart, fast alle von harten Rörnern eingefaßt; der ameriz

kanische Wachtalter und der indische sind davon verschieden: Vielleicht hieher *Sciurus bilineatus Schneideri* wegen kleinen Kopfschuppen, braun, 2 weiße Streifen. *T. griseus*, Erdquardel in Aegypten.

b. Das sogenannte versteinerte Krokodill im bituminösen Mergelschiefer oder Kupferschiefer ist ein den Quardeln ähnliches Thier, das sich von ihnen vorzüglich durch höhere Stachelfortsätze der Rückenwirbel, und ein längeres Schienbein in Verhältniß zum Schenkel und Fuß unterscheidet.

Kopf zwar wie Nilkrokodill, nicht wie Gavial, hat nur II Zähne, die nicht hinter die Augenhöhle gehen, also wie bei *Lacerta Monitor* der alten Welt. Hinten 5 sehr ungleiche Zehen, vierte längste, Gliederzahl mit Mittelknochen vom Daumen an 3, 4, 5, 6, 4 (5?), wie bei *L. monitor*, *Iguana*, nicht so Krokodill, das hier nur 4 Zehen hat mit 3, 4, 5, 4 Gliedern. Vorn 5 Zehen fast gleich, bei Krokodill kleine Zehe viel kleiner, Leibeslänge von 3' auch wie Quardel. Findet sich an vielen Orten, im Kupferschiefer Thüringens, Hessens, Frankens, Kölns, mit vielen kupferigen Abdrücken von Meerfischen, während es ein Landthier ist. Ob das sogenannte Krokodill bei Boll in Schwaben hergehört, ungewiß.

2. Gattung. Doppeltkiel; Bauchschilder, Schuppen sind feste Platten, meist mit Kiel, überall 5 freie Zehen, ungleich, mit allen Nägeln, Zunge gespalten, lang vorstoßbar, Schwanz seitlich gedrückt. *Dracaena guianensis*.

I. Art. *Lac. bicarinata* s. *sulcata*, Dragonne; wie junges Krokodill, $2\frac{1}{2}$ ' l., davon Schwanz $1\frac{1}{3}$ ', Umfang 8'', dunkelrothgelb, Schwanzkiel doppelt, auf Rücken 2 Furchen, an Seiten warzenförmige Schuppen, Seiten wie gefältelt, am Bauch 24 Querverbinden, jede aus 6 Platten, dunkel rothgelb mit grün, Leib ohne Stacheln, Hals ohne

Kamm (wegen Aehnlichkeit mit *Anolis himaculata*), Schwanz kaum halb so lang als Leib, unten gestreift, seiten glatt, oben 2 Reihen hoher Schuppen als Doppeltiel, Ohrlöcher und Kachen weit, Kopf vierkantig, Zähne unten 2×17 , hintere dick, stumpf, stark. Obschon dem Krokodill ähnlich, so kann er doch nicht, wegen Mangel an Schwimmschicht im Wasser sich aufhalten, besucht morastige Gegenden, hält sich aber meist aufm Trockenen auf, schwer zu fangen, kriecht in Löcher, zingelt beständig, beißt gefährlich. Südamerika, Kajenn. Legt einige Duzend Eier, die man ißt, auch das Fleisch, welches wie Hühnerfleisch schmecke. Iguaruca in Brasilien soll nur Abart sein. 2 Wohin *Crocodylus ceylanensis*, Kobbera; 6' l., scheu, taucht unter.

3. Gattung. Kämp, Maastrichter Krokodill; Schwanz mehr zusammengedrückt als bei Krokodill, mehr als zwei Lendenwirbel, hohle, eingefeilte, gleiche Zähne. Ist kein Krokodill ungeachtet der ungeheuren Größe, sondern steht den Quardeln sehr nah.

1. Art. Maastricht. Kämp; 23' l., Kopf 3' 9" (also $\frac{1}{2}$ wie Krokodill, Quardel nur $\frac{1}{2}$), unten 14, 14, oben 11, 11 gleiche, pyramidale Zähne, Gaumenzähne (wie Leguan).

Bau wie Nilquardel, Kopf wie Leguan, hat junge Zähne unter den alten wie Krokodill und viele andere Echsen und Fische, Zähne der Quardel nicht hohl, sondern dicht und mit dem Kiefer nur an der inneren Seite verwachsen; der junge Zahn liegt nicht darunter und stößt den alten aus, sondern er dringt neben diesem hervor, der allmählich wie durch Weinfraß verschwindet und gleich dem Hirschgeweih abfällt, welcher Fall bei Knochenfischen, Schlangen und den Eidechsen auch Statt findet. Quardel

$\frac{14}{11-12}$ auch gleiche, doch kegelförmige Zähne (einerseits),

Krokodill unten 15 ungleiche. Im Unterkiefer, der deutlich aus mehreren Stücken besteht, 10—12 Löcher, bei Quardel 6—7, in beiden regelmäßig, bei Krokodill eine Menge unregelmäßiger, bei Delphin nur 2—3, und Unterkiefer aus einem Stück. — Jederseits eine Reihe von 8 Zähnen im Gaumen, völlig wie Leguan auch in Zahl, und Anolis. Diese Gaumenzähne fehlen Krokodill, Quardel der alten Welt, wozu Doppelfiel, *Lacerta vulgaris*, Ameiva, Agama, *Cordylus*, *Basiliscus*, *Chamaeleon*, *Dracaena* (fliegende E.), *Scincus*, *Zygnis*. Schlangen haben Zähne auf vorderem und hinterem Gaumenbein, Frösche auf vorderem und einer Querklinie, Leguan und Salamander auf hinterem Gaumenbein nach der Länge, so das Kämp, mehre Fische auch nach der Länge, *Gadus*, *Salmo*, *Esox* etc. Die innern Stachelfortsätze mit dem Wirbelförper verwachsen, was bei keinem andern ist, daher Schwanz wohl sehr unbeweglich. Die Gelenkfortsätze der Wirbel hören auch schon mitten am Rücken auf, bei andern meist erst gegen die Schwanzspitze, außer beim Delphin wo es auch so ist. 22 Rippenpaare (Krokodill 17), stoßen nur an einen Wirbel wie bei Quardel und den meisten Echsen, außer dem Krokodill. Keine Halsrippen. 31 Rumpfwirbel (Quardel 27), die 23 Rippenwirbel sind 5' 5" l., 97 Schwanzwirbel 10' l. (Quardel 79 W., Krokodill nur 35), Quardel nur 1—2 Lendenwirbel, hier mehr. Kommt im Petersberg bei Maastricht vor, und wurde bald für ein Krokodill, bald für ein Wal gehalten, weicht aber sehr von jenem ab, und steht zwischen den Echsen mit langer Zunge *Lacerta*, Quardel, und kurzer Zunge mit Gaumenzähnen, Iguana etc. Scheint im Meer gelebt zu haben.

b. Hinten 4 Zehen.

4. Gattung. *Crocodylus*, wahrscheinlich *Crocodylus*, Krokodill; vester Schuppenpanzer auf Leib und Kopf, Bauch

schilder oder Schienen, auf Rücken viereckige Kielschuppen wie Nägel, viele einzel, Schwanz seitlich gedrückt, vorn 5 freie Zehen, hinten 4 mit Schwimnhaut, überall nur an den drei innern Zehen Nägel, Zunge ungespalten, fleischig, unten ringsum verwachsen. Einfache, spitzige, eingekelte Wechselzähne in einer Reihe, nur eine Ruthe, Seitenschuppen oder vielmehr Platten rund, auf oberer Schwanzschärfe 2 Reihen Kielsplatten, die hinten in eine verfließen, Ohrlöcher durch 2 fleischige Lider geschlossen, drei Augenlider, unterm Hals öffnen sich 2 Drüsen oder Beutel, welche eine bisamartige Materie enthalten.

An Halswirbeln halbe Rippen, welche das Wenden des Kopfes hemmen, Brustbein verlängert sich nach hinten vorm Bauch, und trägt halbe Rippen, welche den Bauch beschützen, nicht bis an Wirbel reichen.

Das Krokodill ist unter den Eidechsen, was der Löw unter den Säugthieren. Nach den Walen, den Elephanten und einigen Schlangen ist das Krokodill das größte Thier. Es gab über 40', gibt jetzt noch über 30' lang. Die nördlichsten sind in Aegypten. So zerstörend und gefährlich dieses Ungeheuer ist, so mordet es doch nicht aus Lust, sondern nur nach Hunger. Bei der Begattung liegt das W. aufm Rücken oder im Wasser auf der Seite. Das Weibchen wird überhaupt in strengem Gehorsam gehalten, wird wenns nöthig ist, mit dem Schwanz geschlagen, oder gebissen.

Die Krokodille haben die Form der gemeinen Eidechsen, Kopf sehr lang, niedergedrückt und gerunzelt, Schnauze kegelförmig, walzig beim Gavial. Naslöcher halbmond förmig, liegen oben in einem fleischigen, weichen, runden Raum, Rachenöffnung reicht hinter Augen und Ohren, bisweilen mehre Fuß lang, Rand des Oberkiefers hin und hergebogen, hält ungefähr 36 Zähne, Unterkiefer 30,
wels

welche sehr lang sind und über das Oberkiefer wie Hörnchen vorragen, sind stark, kegelförmig, gestreift, ungleichlang, eingefeilt, jederseits nur in einer Reihe, die hinter die Augenhöhle läuft, passen abwechselnd in einander, und greifen daher in besondere Löcher im Zahnfleisch ein, sind übrigens hohl, wodurch sie sich von denen der andern Echten unterscheiden, die ihnen nah stehen, z. B. L. monitor. Unter dem alten Zahn, oder vielmehr darinn? ist ein junger, und es scheint, daß sie sich lebenslänglich ersetzen. Beide Kiefer sind beweglich aber nur senkrecht, ungefähr wie der Oberschnabel der Enten, schlucken ganz. Da ihnen die Lippen fehlen, so grinzen sie beständig, was mit dem Glanz der Augen einen fürchterlichen Anblick geben soll. Zunge sehr kurz, aber fast bis an die Spitze angewachsen, kann sie daher nicht Herausschlagen, was die Meinung veranlaßte, das Krokodill hätte keine Zunge. Augen genähert, schief, Nickhaut nebst 2 dicken, rünzeligen Augenlidern, und aufgeworfenen Brauen. Ohren überm Augen, von 2 Hautvorsprüngen wie Augenlider bedeckt. Schwanz von Seiten zusammengedrückt wie Steueruder, hinten 4 Zehen mit Schwimmhaut, vorn 5, kleine Zeh kürzer, an allen Tagen haben nur die drei inneren Zehen Nägel. Leib von Platten bedeckt, auch der Kopf. Auf Rücken und Schwanz sind sie 4eckig, sehr dick und hoch, mit einem Grath, und bilden Querreihe, deren Zahl nach den Arten beständig ist. Die an Seiten und auf Füßen sind rund, ungleichgroß und unordentlich vertheilt. Stechen kann man das Thier nur, wenn man in die Schuppen, oder Plattenfugen trifft, Kugeln glitschen ab. Aufm Rücken sind bei allen Arten einige Reihen oder Häufel größerer, buckeliger Schuppen oder Platten wie Nagelköpfe, solche an Schwanzseiten, die sich nach hinten ver einigen und wie Ramm aussehen. Bauchschuppen zwar auch

Oftens Nö. III Bd. Ebsch. 2 Abth. Z

Hart, aber biegsam, 4eckig, in Querbändern; daher hier nur verwundbar. Der Sägfisch reißt ihnen den Bauch auf. Die Farbe meist ein schmutziges Grüngelb, mit braunen Binden und Flecken. Bauch gelblichweiß, Wirbelzahl nicht bestimmt, etwa 59, wovon 7 Hals-, 33 Schwanzwirbel. Keine Harnblase außer der Kloake, die ich für die Harnblase halte. Ruthe hier verborgen, einfach. Unter Kiemen 2 Drüsen, deren Saft nach Bisam riecht. Größe von 14—30'. Die kleinsten in Guiana in Südamerika; wahrscheinlich weil im heißesten Klima. Größte im Nil, die Alten reden von 50' langen.

Begattung im Frühjahr, W. auf Rücken liegend. Legen längs des Ufers auf den heißen Sand zerstreut an 100 Eier, größer als Gänseier, mit kalkiger, doch mehr häutiger Schale. Der Kaiman in Südamerika macht eine Art Nest von Blättern u. in eine Grube, durch deren Fäulniß auch die Ausbrütung befördert wird, legt in 3 Absätzen jedesmal 20—25. Vom Alligator in Amerika sind sie nicht viel größer als Hühnereier. Die Jungen von 6" haben auch einen Dottersack, der mitm Darm in Verbindung steht, und zum Nabel erst später hineingezogen wird wie bei den Hühnern. Die Jungen werden oft von Fischen, selbst von ihresgleichen gefressen, die Eier vom Ichneumon, auch von Affen und Eidechsen ausgeschlürft, und von Menschen zerstört, oder von Schwarzen verzehrt, obschon sie nach Bisam stinken. Wachsen sehr langsam, und werden wahrscheinlich über 100 Jahr alt. Kaimane von 2 Jahren waren noch nicht länger als 20".

Wohnen an Flüssen, Seen, Sümpfen, Meeren, wo Schnecken, Muscheln, Frösche, Schildkröten, Fische in Menge zu haben sind, und wo man sich im Hinterhalt verbergen kann. Fallen selbst über Vieh, Schafe, Schweine, Ochsen, sogar Menschen, besonders Schwarze her. Laus

ren im Wasser den Kopf heraus, bis ein Thier zur Tränke kommt, tauchen dann unter, schwimmen herbei, ziehend hinein und ertränkens. Obschon plump, sind sie doch flink, besonders im Wasser, schnellen sich plötzlich auf den Raub, schlagen ihn mit dem Schwanz nieder, und packen ihn mit dem ungeheuren Rachen. Auf der Ebene laufen sie auch schnell; da sie sich aber schwer umwenden, besonders wann sie im Schuß sind, so muß man mit Vorsicht auf die Seite springen und sich in Schlangenwegen entfernen. Haben schon schlafende Menschen in Rachen überfallen. Können lang hungern, verschlingen dann Steine, Holz &c. Halten Winterschlaf, brüllen beim Aufwachen fürchterlich, lauter als Stier. Häuten sich nicht.

Sammeln sich oft truppweis zu mehren Hundert, und sind daher nicht so wild, als man ihnen zur Last legt, man kann sie sogar zähmen. Der König von Saba in Afrika hat 2 Teiche, worinn er aus Pracht Krokodille nährt. In Aegypten fängt man sie in mit Reißig bedeckten Gruben wie Wolfsgruben; auch mit großen Angelhaken, an die man Lämmer als Köder bringt, welche die Ungeheuer durch ihr Blöcken anlocken. Man sagt, daß sogar Waghälse unter sie schwimmen, und ihnen den Bauch durchstächen, was ebenso schwer zu glauben ist, als daß die Schwarzen am Senegal sie angriffen; indem sie ihnen mit dem linken Arm, der in Leder eingewickelt ist, den Rachen öffneten, und sie unterm Wasser erstechten oder erstächen. Aus dem bewohnten Unterägypten haben sie sich ins obere zurückgezogen; in Amerika aber, wo weniger Menschen sind, haben sich die Kaimane so vermehrt, daß auf Flüssen und Seen die Schiffahrt gefährlich ist. Doch greifen sie keinen Menschen an und lassen sich durch Ruder wegtreiben. Bei manchen hat man Bezoare gefunden wie Entencier, rauch, grau, geschichtet. Unter August fochten Menschen in Rom

mit Krokodillen. Bei den Aegyptern wurden sie göttlich verehrt, und in die Pyramiden begraben. Nilkrokodill und Naiman sich ähnlich. — Alle wohnen zwischen den Wendkreisen, oder gehen nur wenige Grade nördlicher. Je heißer das Land, desto wilder, größer, gefährlicher, und desto zahlreicher, weil solche Gegenden auch weniger bewohnt sind. In kälteren Orten sind sie sogar furchtsam, laufen vor den Jägern davon, kriechen mitm Kopf in ein Loch, lassen sich ein Seil um die Hinterbeine binden, und fortzschleppen.

Kommen häufig versteinert vor, und zwar in den ältesten Lagern der Fldzformation. Die sogenannten Krokodille im bituminösen Mergelschiefer in Deutschland, zu Kupfersuhl bei Salzingen, zu Glücksbrunn und Rothenburg bei Halle ist es ein Quardel, Lac. Monitor; dagegen acht sind die bei Altdorf (Nürnberg), Maastricht, Rozzo an Tyrol.

I. Schedel dick, Kiefer schnell, dünn, bilden eine walzige Schnauze, deren Spitze kolbig, ganze Schwimmhaut. Ostind. Krokodille, Gaviale.

Hirnschale kaum $\frac{1}{2}$ der Kopflänge (wie Delphine), Zähne ziemlich gleich, 50—54 unten, 54—56 oben, 2 vordere und die vierten des Unterkiefers gehen in Ausschnitte, nicht Löcher des Oberkiefers, große Löcher im Schädel unter der Haut hinter Augen (Jochbogen), äußerer, scharfer Rand der Hinterfüße gekerbt wie bei afrikanischen Krokodillen. Leben meist nur von Fischen, nicht so gefährlich wegen dünner Schnauze.

I. Art. *C. longirostris*.

I. Abart. *C. tenuirostris*, minor; 4 Nackenborbeln, dahinter 4 Querreihen, Scheitel und Augenhöhlen schmal, Hirnschale länger und schmaler in Bezug auf die Länge der Schnauze als bei großer Art. Erste Querreihe zu 2, dann

zwei zu 2 großen und 2 kleinen, 1 zu 2 Borbeln, folgen Rückenborbeln, alle 18 Reihen zu 4 großen, 2 kleinen. Wo?

2. Abart. *C. longirostris*, *gangeticus*, *major*; grün, 2 kleine Nackenborbeln, Scheitel und Augenhöhlen breit, Kiefer sehr dünn, walzig, Schädel hinten sehr breit, = 3:1, Scheitel ein queres langes Viereck, Jochbogenslöcher größte, Zähne gleichgroß, oben 56, unten 50, 12' l. Ein Viertel mehr Borbelreihen quer aufm Rücken als bei Nilkr., berühren sich. Es gibt von 30'. Farbe, Zehenzahl und Klauen wie Nilkr., aber Zähne mehr, gleichgroß, Rand der Nackenborbeln aufgeworfen. In einem Stück von 6' fand man oben nur 36 Zähne, unten 30. Im Ganges und seinen Nebenflüssen nebst dem gemeinen Nilkrokodill, nicht gefährlich wie dieses, frist nur Fische. Versteinertes bei Altdorf bei Nürnberg diesem sehr ähnlich.

2. Kopf mit Schnauze kegelförmig. *C. obtusirostris*.

a. Amerikanische Krokodille, Allegater, Kaimane.

2. Art. Zahngrubige Kr.

Schnauze kegelförmig, stumpf, vierter Zahn des Unterkiefers stößt in eine Grube des Oberkiefers, hinten halbe Schwimnhaut.

Steyer die von Amerika, also der neuen Welt. Schnauze weniger lang als Nilkr., l. zur Br. wie 3 zu 2. Hirnschale mehr als $\frac{1}{4}$ der Kopflänge, Zähne ungleich, unten 38—42, oben 38—40. Hinterfüße rund, keine Kerben am Rand, Löcher an Hirnschale sehr klein oder fehlen. Allegater von Lagarta, Lacerta, Kaiman von Chamsan, wie in Aegypten.

1. Abart. *Cr. lucius*; Kopf wie Hechtschnauze, Nasenlöcher immer durch knöcherne Scheidwand getrennt, bei keiner andern Art so, auf Nacken 4 große Kielplatten, kleine 2 davor, und 2 dahinter, 18 Querreihen auf Rücken, 1 R. 2, 2 zu 4, 3 zu 6, 6 zu 8, 2 zu 6, dann zu 4.

auf Schwanz 18 Querr. Wird an 14' l. Im Mississipi, Rothfluß selbst bis 32° NB. Versammelt sich in Truppen an fischreichen Plätzen, frist nicht unterm Wasser, stellt Regern mehr nach als Weißen, brüllt wie Stier, legt die Eier schichtenweis in Erde, solches Häufel 3—4' hoch, hütet sich und die Jungen vier Monat lang, hält im Schlamm Winterschlaf.

2. Abart. *C. sclerops*, Brillenfr.; gelb, zwischen Augen Querleiste, auf Rücken 4 Querreihen Knochenborsteln, 2 vordere jede aus 4 Platten, 2 hintere aus 2, Querreihen des Rückens fangen weit vorn an, 2 Reihen mit 2 Borsteln, 4 R. mit 6 B., 5 mit 8, 2 mit 6, 4 mit 4, dieß ändert sich aber etwas. Nach etwa einem Duzend Reihen folgt ein Stieg (20) an einander stoßender.

Kleiner als gemeines, meist nur 12' l., doch gebe es auch von 30? Nachts im Wasser, Tags aufm Sand, geht ins Wasser, wenn es Menschen oder Hunde sieht, frist meist nur Fische. Wenn ihre Sümpfe vertrocknen, so drängen sie sich so dicht zusammen, daß man vor ihnen kein Wasser sieht, sind dann gefährlich, und scheinen sich selbst aufzufressen. In den Flüssen und Sümpfen des mittlen, meist südl. Amerikas, vorzüglich Kajenn, Guiana, Brasilien bis 32° SB., gemein, Jakar, scheuer als das gemeine, nur halb so geschwind als Mensch, vertheidigt aber seine Eier, deren es ein Schock legt, und mit Stroh bedeckt; werden durch Raubvögel sehr vermindert.

3. Abart. *C. palpebrosus*, *trigonatus*, *latirostris*; obere Augenlider knochlig, enthalten 3 Knochenplatten, Nasenschilder unordentlich, Riele dreikantig. Stirn ausgezagt, in Augenlidern anderer Arten nur kleines Knochensporn, kein Schädelloch, oder keine Grube zwischen Jochbogen und Hirnschale, untere Zähne zahlreicher, 42, oben 38, Schwimmhaut der 2 äußern Zehen kürzer, Rückens

borbeln wie in voriger Art, Rückenreihen so: 1 zu 2 Reihen, 1 zu 4, 5 zu 6, 3 zu 8, 2 zu 6, 7 zu 4. Wahrscheinlich in Amerika.

4. Abart. *Cr. trigonatus*; das schwarze Krokodill von Senegal; vielleicht eine Abart von *palpebrosus*; wäre merkwürdig, weil in der neuen und alten Welt.

b. Afrikanische Krokodille.

3. Art. Zahnbüchtige Kr.

Schnauze kegelförmig, länglich, Oberkiefer beiderseits ausgeschnitten, zur Lage des vierten Unterkieferzahns, hinten ganze Schwimnhaut.

Hierher gehören alle Krokodille vom Nil, Senegal und von Ostindien, also der alten Welt; doch auch das von Domingo. Schnauze länger als bei Allegater, doppelt so lang als breit, Hirnschale weniger als $\frac{1}{2}$ des Kopfes, die vierten Zähne des Unterkiefers gehen nicht in Zahnfleischgruben des oberen, sondern steigen auswendig an dessen ausgeschweiftem Rand frei über das Kiefer hinauf, Zähne ungleich, 30 unten, 38 oben, bei gewissem Alter durchbohren die untern Vorderzähne das Oberkiefer. Hinterfüße haben auswendig scharfen Rand, gekerbt, hinter den Augen 2 weite, ovale Löcher im Schädel unter der Haut (vom Jochbogen).

1. Abart. *C. acutus*, domingisches Kr., auch Kaiman; grün mit schwarzen Flecken, 2 untere Vorderzähne sehr lang, durchbohren wohl Oberkiefer, 4te Zähne wenig länger, Mittelplatten des Rückens viereckig, äußere unbestimmt, zerstreut, 6 Nackenborbeln, nur 4 Längsreihen Rückenborbeln, zwischen Augen eine Längsleiste (beim gemeinen eher eine Rinne), Kopf übrigens eben, Schnauze schlanker, rundlich (beim gemeinen mehr flach), an Wurzel gewölbt, 14' l. Fast wie Nilkr., schlanker, Kopfdicke: Kopflänge = $1:2\frac{1}{2}$, Hirnschale $\frac{1}{3}$, Kieferrand stark, wels

lenförmig, Nackenborbeln wie Nilkr.; mit höhern Kielen, nicht immer anschließend, 3 Querzeilen, erste entfernt, dann sind aufm Rücken 23 (auch 16) Querzeilen, nur 4 Längszeilen wie bei folgender Abart, innere Platten 4eckig, breiter als lang, äußere rundlich, auf Schwanz 18 Querzeilen vor, 17 Stück hinter dem Verfließen der Borbelsreihen in eine. Bauchplatten wie Nilkr., diese selbst mit den Löchern, ebenso Schwimmhaut, doch scheint diese etwas kleiner. Auf Domingo, wahrscheinlich auch auf andern Antillen, Kurassao. Begatten sich im Wasser auf der Seite liegend, Ruthe bleibt nur eine halbe Minute darin, M. reif mit dem zehnten, W. mit dem 8ten Jahr, bleiben fruchtbar nur 5 Jahr. Es gräbt vom März bis Mai mit Schnauze und Vorderfüßen ein Loch in einen Sandhöcker, legt 23 Eier schichtweis mit Erde hinein, deckt sie mit Erde zu und schlägt sie fest, Junge schliefen nach einem Monat aus, 9" l., wachsen bis ins 20ste Jahr zu 16". Das Weibchen hilft den Jungen aus dem Sandhaufen, hütet und äget sie sogar aus seinem Kropf einen Monat lang, während die M. sie verschlingen wollten. Kann sich so wenden, daß es in eigenen Schwanz beißt, liebt Neger- und Hundsfleisch, läßt es aber halb faulen. Hunde und Pferde sind so klug, daß sie vorher bellen oder das Wasser schlagen, um die Kr. anzulocken; sie gehen dann schnell weiter, um zu saufen.

2. Abart. *C. biscutatus*; schwärzlich, middle Rückensplatten viereckig, äußere unregelmäßig, zerstreuet, 2 Nackenborbeln, davor 2 kleine. Dieser schlanker, doch weniger als bei voriger Art, der es gleicht durch die Rückensborbeln, auch Löcher in Bauchplatten. Im Senegal.

3. Abart. *C. galeatus*; *siamensis*; 6—10" l., auf Scheitel zweizähliger Kamm, 6 Nackenborbeln. Fast ganz wie das Nilkr. In Siam. Davon die genauere Anato:

mie. Dasselbst und wie es scheint in ganz Indien noch *C. biporcatus*.

4. Abart. *C. rhombifer*; grün, Schnauze gewölbt, 2 zusammengeneigte Leisten bilden mit den innern Augensändern eine ungeschlossene Lohzange, 6 Nackenboreln, viereckige Rückenplatten 6 zählig. Steht dem Nilkr. sehr nah, Wohnort unbekannt.

5. Abart. *C. biporcatus*, *porosus*, zweifeliges Kr.; 12' l., braun, auf Gesicht vor Augen herunter zwei gleichlaufende Leisten, 6 Nackenboreln, Rückenplatten oval, 8zählig. Kopf wie beim Nilkr., ebenso die Rückenplatten in Gleichförmigkeit und Niedrigkeit, sind aber statt vier eckig oval, länger, zahlreicher, erste Querreihe zu 4, 2 folgende zu 6, 8 zu 8, 3 zu 6, 3 zu 4, in allem 17 Nr., Löcher auch in Rückenplatten, was man nur bei jungen Nilkr. noch wahrnimmt. Gemein auf den ostindischen Inseln, Java, Timor. Seinen Raub frisst es nicht auf der Stelle, sondern vergräbt ihn 3 Tage in Schlamm.

6. Abart. *C. niloticus*, gemeines Kr.; grün mit schwarzen Querstreifen, Schnauze zwar uneben, aber ohne Leisten, 6 Nackenplatten, Rückenplatten 4eckig, 6zählig. Afrika, Kopf noch einmal so lang als breit, Seiten ziemlich grad, Jochbogenlöcher groß, breiter als lang, unmittelbar hinter der Hirnschale 4 kleine Kielschuppen in Querszeile, dahinter die 6 Kielplatten, dann 2 entfernte Platten, dann Rückenzeilen meist zu einem Mandel, 12 erste 6 Stück, 3 hintere aufm Kreuz je 4 Stück, alle wie gleichförmiges Steinpflaster, auf den Seiten entfernt eine Längszeile von 8 Stück mit Kiel, die 2 Schwanzzeilen haben 18 Stück bis zur Verfließung in eine Zeile, die auch 18 Stück. Burden auch so bestimmt. 3 Nackenreihen, 17 N., 18 Doppelzeilen auf Schwanz, und 21 in der einfachen Zeile, in allem 56 Querreihen, also 6 weniger als Kr. von Dos

mingo. Erste Rückenreihe hat 2 entfernte Platten, 3 folgende 6, 7 zu 8, 3 zu 6, 3 letzte dem Becken entsprechend zu 4. Schwanzzeilen fangen auch mit 6 in der Quere an, und vermindern sich bis 1. Alle Rückenplatten gleichgroß, genau 4eckig, Riele nieder, hin und wieder schwarze Quersstreifen als Gürtelspuren, bei denen von Domingo als Flecken. Bauchplatten haben am Hinterrand ein Loch. Vorzüglich im Nil, die alte berühmte Art, jetzt aber nur in dem Gau des alten hundertthorigen Thebens bei Luxor, Carnate, Medin el Abu, Hermunt, und in oberm Nil, aber auch im Senegal, Zair, Fooliba, und im Ganges in Indien neben dem Gavial. In Aegypten sind gewöhnlich Reiher in ihrer Nachbarschaft, um die vertriehenen Fische zu fangen, zum Theil thut dasselbe auch der Pelikan.

Gestalt wie übrige Eidechsen, meist 8—12' l., 1—1½ d., doch gibts jetzt noch von 30' l., und die Alten reden von Stücken, die 25, 26 Cubitus maßen, was noch an 40 Fuß rheinisch ist. Kopf-platter, gestreckter, etwa $\frac{1}{2}$ des Ganzen, voll harter Schwielen, Schnauze dick, walzig, Kiefer oft mehre Fuß lang, beide reichen hinter die Hirnschale, daher gespalten bis hinter die Ohren, Unterkiefer grad, Oberkief. wellenförmig, bald breiter, bald schmaler, daher laufen an gewissen Stellen die Zähne wie Schweinszähne auswendig an beiden Kiefern herauf oder herunter, so die 10 Vorderzähne des Oberkiefers, dagegen die 2 vordersten des Unterkiefers die Schnauze durchbohren und wie 2 Hörnchen oben herausragen (? scheint nur von indischen zu gelten). Zahl der obern Zähne meist 36, der untern 30, kegelförmig, spizig, ungleich, in einer Reihe, abwechselnd zwischengreifend, haben auch Zahnwechsel.

Herodot behauptete, das Oberkiefer sei auch beweglich (wie bei Enten); man hat es lang geglaubt, in neuerer Zeit nicht geglaubt, jetzt glaubt mans wieder; es bewegt

sich nemlich der ganze Oberkopf mittels der Halsmuskeln auf dem Gelenk des Unterkiefers, das durch die steife Haut fast nicht niedergezogen werden kann: doch ist es nicht mit dem Brustbein verwachsen. Seitwärtsbewegung fehlt, daher fauet das Kr. leicht, sondern zerfleischt nur und schluckt ganz, verdauet demnach leicht. Hierinn und in Zähnen Aehnlichkeit mit Haien. Hat keine Lippen, weist daher beständig die Zähne, und erhält dadurch sein so fürchterliches Ansehen. Naslöcher halbmondförmig, Spitzen nach hinten, in weicher, schwammiger, schwärzlicher Masse, welche eine runde Höhle ausfüllt. Augen klein, weit hinten, nah beisammen, schief, rund, Schloch lang, senkrecht, zwei bewegliche, sehr runzelige Lider, und eine Nickhaut, schließt mit dem untern. Ohren dahinter als enge, lange Spalten auch mit 2 beweglichen Lidern versehen (daher die Sage, die Kr. hätten 4 Augen), darunter das Paukenfell. Die Bewohner von Memphis zierten sie mit Ohrgehängen. Schwanz lang, Wurzel so dick als Leib, seitlich gedrückt wie Ruder, oben schärfer, schlägt das Wasser damit wie Fische zu Seitenbewegungen. Klauen 1—2'' l.

Haut hart, leders, fast hornartig, mit so dicken Schuppen bedeckt, daß man sie füglich Hornplatten nennen kann. Sind viereckig und meist kielförmig erhöht, daß sie Schwielen theils in Häufchen, theils in Bändern bilden, besonders auf Rücken und Schwanz. Schief auffallende Kugeln prallen ab; sie müssen grad von der Seite kommen, um zwischen den Fugen eindringen zu können. Am leichtesten sind sie zu verwunden untern Achseln und unterm Bauch. Aufm Hals 2 Querreihen von Kielplatten zu 4 und 2, zwei solche Längsreihen auf Schwanzschärfe. Die Platten unterm Leib sind ohne Kiel, werden da vom Säghai, vom Delyhin ic. verwundet.

61 Wirbel, 7 unbewegliche Halswirbel, 12 Kchw., 5 Lendenw., 2 Kreuzw., etwa 35 Schwanzw. 12 ächte Rippenpaare, vorderstes und zwei letzte reichen nicht ans Brustbein, außerdem noch falsche Halsrippen. Das Brustbein setzt sich auch untern Bauch fort. 5 Paar Rippenknorpel ohne Rippen sind an die Muskelsehnen des Bauchs befestiget, die zwei hintersten enden sich am Schambein. Zunge sehr groß, füllt die ganze untere Kinnlade aus, kann aber nicht herausgeschoben werden, weil sie ihrer ganzen Länge nach und selbst seitlich angewachsen ist, übrigens fleischig, und von einer gelben Haut überzogen wie der ganze Rachen, der mit mehren Löchern als Ausführungsmündungen von Drüsen durchbohrt ist; daher die alte Sage, das Kr. hätte keine Zunge. Zungenbein besteht aus 3 Stücken, und erhebt sich als ein Wulst hinter der Zunge, wodurch der Hinter-rachen gegen Eindringen des Wassers geschlossen wird, also einigermaßen wie die Zungen, welche hinten frei sind, besonders wie bei Salamander. Darum kann das verschlechte Krokodill auch unterm Wasser mit offenem Maul athmen, wenn es nur die Naslöcher hervorstreckt, wobei es zufolge der oben berührten Einrichtung den Oberkopf aufrichten muß. Unter den Niesern 2, und nebenm After 2 Drüsen oder Säckchen, welche eine nach Bisam riechende Materie enthalten. Schlund eng, Magen ziemlich weit, enthält meist abgeriebene Kiesel, Därme gegen 7' lang in einem von 6' l., kein Blinddarm (gewiß ist es aber, daß der Dottersack am Darm der Jungen hängt), Krös. Leber wird durch 2 Muskeln niedergezogen, die eine Art Zwerchfell sind, Gallenblase, Milz, Nieren höckerig, Harnblase. Geschlechtsheile sind in der Kloake verborgen, nur eine wahre Ruthe wie Schildkröten, die undurchbohrt, ganz knorpelig, mit einer Eichel versehen und etwa 2'' l.

ist in einem Kr. von 6' l., Hoden über den Nieren, 2 Samenblasen, öffnen sich beiderseits der Harnblasenmündung durch 6 Löcher.

Soll in Absätzen gegen 100 Eier (Größe wie Gänsei) legen, in den Sand längs des Nils. Ueberlassen die Eier ihrem Schicksal, brüten sie nicht, sondern die Sonne. Nach einem Monat kommen die 9" langen jungen aus, wachsen äußerst langsam, in 2 Jahren messen sie noch nicht 2', werden also über 40mal länger als beim Ausschließen, und müssen daher sehr alt werden. Sind nicht grausam, morden nicht zur Lust, sondern nur aus Hunger, fressen an schlammigen Ufern Schalthiere, Krebse, Frösche, Eidechsen, Fische, Vögel, Säugthieren, selbst Würmer, verstecken sich in Schilf, um Heerden von Schafen, Schweinen, selbst Rindvieh anzufallen, gleichen dann einem umgefallenen Baumstamm. Meist liegen sie truppweis den ganzen Tag auf Inseln oder Wörthen, werden sie zerstört, so springen sie ins Wasser und zerstreuen sich; hält man sich an ihrem Lager zu lang auf, so wird es ihnen beschwerlich, weil sie wenigst alle 10 Minuten Luft schöpfen müssen, was sie aber gewöhnlich früher thun, und gern vom Schwimmen ausruhen; daher sie nach und nach ans flache Ufer kommen, sich unters Wasser legen, aber so, daß die Nase herausragt. Aufm Land sind sie furchtsam, wenn auch nur ein Mensch daselbst ist, im Wasser nicht so.

Herodot sagt, daß sie die 4 Wintermonate nicht fräßen, also eine Art Wintererstarrung hätten, was von seiner Zeit wahr sein mag, da sie noch am untern Nil waren; jetzt scheinen sie nicht zu schlafen, häuten sich nicht. Schwimmen mit herausgestrecktem Kopf, sehen sie am Ufer ein Thier oder selbst einen Menschen, so tauchen sie unter, schwimmen herbei und verschlingen sie, oder beißen

ihnen ein Bein oder Arm ab. Solche Verstümmelte sieht man jetzt noch nicht selten. Im obern Nil sind auf diese Art Weiber, welche Wasser schöpfen, und Kinder, welche am Wasser spielen, verschlungen worden: daher das Baden äußerst gefährlich. Es schlägt sie mit dem Schwanz um, oder packt sie mit Klauen oder Kiefern. Aufm Trocknen ist ihnen leichter auszuweichen, weil sie sich schwer wenden können. Man entflieht daher in Schlangenlinien. Können lang hungern, fressen sich aber dann wohl auch selbst auf. Auf Flüssen werfen sie manchmal kleine Boote um, ja steigen sogar darein. Meist gehen sie Nachts auf den Fang aus. Lassen sich zähmen, daß Kinder auf ihnen reiten können. Man muß sie nur hinlänglich füttern. In Aegypten fängt man sie in bedeckten Gruben wie Wölfe, oder an starken Angelhaken, an die man ein Schaf blindet. Tiger und Nilpferde verfolgen sie auch, und sogar der dornige Wels, *Sil. spinosus*, mit den Stacheln vor den Brustflü, welche die vorragenden Gabelknochen sind. Die Eier werden vom Ichneumon, einem wieselartigen Thier, von der Eidechse *Waran*, *Mobitor niloticus* ausgefressen. Auch Affen stellen ihnen nach. Die Aeger essen die Eier und das Fleisch, vorzüglich vom Schwanz und Bauch und loben es, Europäern war es unangenehm wegen des Bisamgeruchs.

In Rom wurden zuerst 58 Jahr vor Christi Geburt, also um die Zeit wo Ariovist gegen Cäsar im obern Deutschland kämpfte, 5 Stücke vom Aedil *Scaurus* dem Volk gezeigt. Wurden von den Aegyptern vergöttert, und selbst in die Pyramiden begraben, die Stadt Arcinoe war ihnen geweiht, ihr Fett, Galle, Augen sind noch im Orient geschätzte Heilmittel. Wie weit sich das eigentliche Nilkrokodill verbreitet, ist schwer zu bestimmen. Versteinerte Skelete besonders Schädel

findet man nicht selten, in Thüringen?, Niederland, England, doch ist die Art noch nicht ausgemittelt. Im südlichen Afrika und Asien scheinen andere Arten zu leben, vielleicht *Cr. natans* s. *africanus* auf Ceylon: niger; am Senegal, fast schwarz; reißender, zieht zu Hunderten im Fluß, ist wahrscheinlich besondere Art, weil auch daselbst das grüne oder gemeine wohnt, und zwar dem Gavial nah.

Es ist allerdings gewiß, was Herodot sagt, daß ein kleiner Vogel *Trochilus*, der *Charadrius aegyptius*, unserm kleinen Regenpfeifer sehr ähnlich, dem schlafenden Kr. in den Rachen hüpfte, um die Blutsauger (die aber Schnacken, keine Blutegel sind) zu fangen, und daß es das Kr. gern leidet. Im Nil gebe es keine Blutegel?

Die Aegyptier, besonders zu Arcinoe, Coptos, Ums, bloß hielten die Krokodille heilig, vertilgten sie nicht, das für wurden sie meist gefressen, wenn sie an den Nil kamen, während der Fluß an andern Orten, wo man sie tödtete, z. B. bei Teotyra sicher war. Jene freueten sich sogar, wenn ein Krokodill einem ihrer Kinder die Gnade erwies, es zu verschlingen. In den Tempeln wurde eines erzogen, welches dann so zahm wurde, daß man auf ihm reiten durfte. Welche das Heiligsein profaischer nehmen, meinen, die Aegyptier hätten die Krokodille geschont, weil dadurch die Räuberhorden abgehalten wurden, übern Fluß zu kommen. Gewiß vor den Plündern ist man sicher, wenn man sich auffressen läßt.

7. Abart. *C. suchis*; 5' l., grün, kleine schwarze Flecken, Kopf glatt, gedrückter und etwas schlanker als beim gemeinen, Nackenboreln länger als breit. Diese Abart wohnt auch im Nil, man hat von ihr Mumien in den Grotten von Theben, also mehr als 3000 Jahr alt, gefunden. Kommt auch im Senegal unter dem Namen des schwarzen vor? Es scheint, als wenn diese Abart die gute

müthigere, und diejenige wäre, welche in den Tempeln erzogen worden. Ist viel kleiner als das gemeine, und deshalb für ein junges gehalten worden, daher noch nicht gehörig beobachtet. Schwäche kommt von den längern und dünnern Kiefern her, wie bei dem furchtsamen Kr. von St. Domingo. Man hat auch einen größern Kopf und ein ganzes ausgestopftes Stück. Steht dem von Domingo (acutus) näher, als selbst dem gemeinen Mikrotodill, durch die Rohheit und Verhältnisse des Kopfs, hat aber nicht die Leiste vor Augen, Schnauze nicht gefurcht und nicht flach, glatt ohne Gruben. Schuppenplatten aber wie beim gemeinen, außer den Nackenborbeln. Ueber 5' scheint es nicht zu werden, weil die Nähte eines Schädels von 9" schon verwachsen waren. Scheint wie das gemeine Kr. in allen Flüssen Afrikas vorzukommen, besonders im Nil und Niger.

VII. O r d n u n g.

S u c k l u c h e — T r u t t e l n.

Vier Füße, kurzer Schwanz, Kiefer zahlos, von Knorpel überzogen, Rippen des Rückgraths und des Brustbeins stoßen an den Seiten unter spitzigem Winkel an einander, und bilden einen Rücken- und Brustschild, der meist von großen hornigen Platten bedeckt ist. Schildkröten.

Die Schale besteht aus zwei Hälften, oder vielmehr, es sind 2 Schilder da, ein Rücken- und ein Bauchschild. Jeder ist zusammengefügt aus einer gewissen Zahl knöcherner (eigentlich horniger) Platten, die wie Schädelknochen durch Nähte mit einander fest verbunden sind. Die Platten kann man als große freie Schuppen betrachten. Durch diese Decke erinnern sie an die Schuppen- und Gürtelthiere der Sucke. Jeder Schild ist so hart, daß nicht wohl

wohl ein Pfeil durchgeht, und ihre Verbindung an den Seiten ist so fest, daß ein Wagenrad den Leib nicht zerdrückt. Der Rückenschild ist fest mit den Rückenwirbeln und den Rippen verwachsen, so als wenn er mit ihnen zum Knochensystem gehörte. Die Scheibe besteht gewöhnlich aus drei Plattenreihen nach der Länge, wovon die mittlere die größten Platten und eine mehr hat. Der Rand wird meist von 23 oder 25 Platten gemacht. Der Bauchschild ist mit dem Brustbein verwachsen, kürzer und weicher als der obere. Die Zahl der Platten wechselt. Durch eine mäßige Hitze kann man die Platten schmelzen, sie mit einander verbinden, formen, und daraus schöne Kunstfachen verfertigen, als Kämme, Dosen, Uhrgehäuse u. c., heißen Schildkrott. Hinten und vorn sind die Schilder offen, oder nicht mit einander verwachsen; hier wird der Kopf, dort der Schwanz herausgestreckt. Leib gedrungen, eidechsenartig. Kopf dick, schlangenartig, alles zwischen oder in die Schilder ziehbar, übrigens meist von Schuppen bedeckt. Zähne fehlen, Kiefer sehr stark, von hartem Knorpel überzogen, womit sie kauen, und die Pflanzen, wovon sie sich meist nähren, leicht zerreiben können. Augen groß, vorstehend, äußerer Ohrgang von Schuppen bedeckt, die aber anders gestaltet sind. Die Zunge ist fleischig und kurz, Magen weit, ein Blinddarm, eine sehr große Harnblase mit zwei langen Zipfeln, fast wie Mutterhörner der widerkauenden Thiere, welche Bildung nur noch bei den Fröschen vorkommt und bei den Vögeln, welche Harnblasenzipfel — man aber hier verkehrter Weise Blinddärme nennt. Eine einzige, große Kusthe, Begattung innig, legen große, kalkschalige Eier in Sand. Herz hat 2 Ohren, nur eine Kammer aber mit mehreren Scheidwänden, in denen die Löcher so angebracht zu sein scheinen, daß das arteriöse und venöse Blut sich

nicht mischen kann, wie man glaubt. Die Knochen, besonders das Becken und die Schulterknochen wegen den Schildern sonderbar verschoben. Daß sie Lungen, Leber, Milz, Nieren, Hoden und alle die Eingeweide haben, welche schon da gewesen sind, ist überflüssig zu bemerken.

In Größe sehr verschieden. Es gibt über 4 Fuß dicke von oben nach unten, die an 800 Pfund wiegen, wovon die Hüllen etwa die Hälfte betragen. Rückenschild an 5' l., 4 br. Es gibt auch, die kleiner als eine Faust sind, und kaum ein Pfund wiegen.

Die einen fressen Pflanzen, Früchte, die andern Thiere, Muscheln, Schnecken, Würmer, Kerfe und auch Fische. Alle lieben Feuchtigkeit. Manche leben auch im Meer, manche in Flüssen und Seen, doch nicht immer schwimmend, sondern oft am Strand oder Ufer. Manche in Sümpfen, und endlich manche aufm festen Boden. Die Meerschildkröten haben Schwimmhäute zwischen den Zehen, die sehr Flossen ähneln, so daß oft die Nägel fehlen. Der Zehen sind 5. Die Flußschildkröten haben mehr freie Zehen, kurz, mit starken, krummen Nägeln, und durch eine schwache Schwimmhaut verbunden, so daß sie schwimmen und gehen können. Die auf trockenem, meist bergigem Boden leben, haben kaum eine Spur von Haut zwischen den Zehen, welche länger sind und stärkere Nägel haben. In der Begattung sollen sie 8—30 Tage zubringen.

Haben ein zähes und langes Leben, besonders sind sie stumpf gegen Verletzungen, so wie sie träg in Bewegungen sind. Eine Landschildkröte lebte 18 Monate ohne Nahrung, eine soll 6 Monate nach Herausgenommenem Hirn, eine 30 Tage nach abgeschnittenem Kopf gelebt haben.

Schon am Schild kann man erkennen, wo diese Thiere leben. Die Meerschildkröten haben außerdem, daß

ihr Leib (der zwischen den Schildern steckt) beschuppter ist, einen kleineren Bauchschild und 4 Plattenreihen, während bei den andern nur 2 sind. Die Schilderöffnungen größer, Leib kann sich nicht ganz darein ziehen, Schilder nicht so gewölbt wie bei Fluß- und Erdschildkröten, daher sie, auf den Rücken gestürzt, sich nicht mehr umkehren können. Weil die Schilderöffnungen so weit sind, erscheint der Bauchschild wie ein Kreuz geformt, woran man auch die Meerschildkröten erkennen kann. Nur die Schlangenschildkröte der Flüsse hat gleichen Bau.

Es gibt wenige Schildkröten, welche von diesem allgemeinen Bau abweichen, z. B. Schilder ohne alle oder ohne knochichte Platten haben, ohne Bauchschild, Schnauze knorpelig und sehr lang wie bei Maulwurf.

Die meisten halten sich in heißen Gegenden auf. In Europa nur einige Arten, und in Deutschland nur eine.

Wir zweifeln, ob sich die Schildkröten in so viele Sattungen trennen lassen, als man gethan hat. In dieser Ordnung scheinen viele Sattungen zu Grund gegangen zu seyn. Man hat bisher die Schildkröten in 3 Abtheilungen gebracht, in Land-, Fluß- und Meerschildkröten: wir glauben, daß die Flußschildkr. füglich in zwei Abtheilungen geschieden werden können, und stellen daher 4 auf, wie das Folgende zeigt. Bei *Trionyx* sind die Rippen nur hinten verknöchert und mit einander verwachsen, bei *Chelonia* sind die vordern Rippenenden auch bei den größten Schalen noch knorpelig: fast ebenso ist es bei *Chelydra* und *Chelys*. Bei den meisten *Emydae* geht aber die Verknöcherung schneller vor sich, und noch schneller bei *Testudo*, wo die Rippen nach ihrer ganzen Länge mit einander verwachsen, und sich mehr wölben.

Der Rand des Schildes verknöchert für sich, und besteht meist aus 24 Stücken; bei den Landschildkr. verschmilzt

er ganz mit dem Brustbein, bei den Wasserschl. viel weniger. Die Emydae, welche aufm Land wohnen, haben ein bewegliches Brustbein wie Deckel auf der Schale, welche in Bächen wohnen haben aber ein unbewegliches. Die Füße geben ein ziemlich gutes Unterscheidungszeichen ab, obschon sie nicht ganz sicher die Lebensart anzeigen. *Chelonia japonica* lebt z. B. nicht im Meer, sondern in süßem Wasser, die Emydae mit beweglichem Brustbein im Trocknen, bei den Emydae wechselt die Zahl der Klauen. Platten der Schildeibe sind meist 13. Die Haut des Leibes meist schuppig, bei den *Cheloniae* mit Plättchen besetzt; glatt, häutig bei den sogenannten weichen Schildk.

I. Sippschaft. Landtrutteln.

Land Schildkröten, Zehen frei, sehr kurz, oft nur Nägel vorstehend, vorn 5 oder 4, Schild gewölbter als bei Flußschildkröten, immer knochig, Brustbein breit, Schnauze hornig, Kopf kugelig.

I. Gattung. *Testudo*; Seitenrand des Schildes scharf, Schale stark gewölbt.

I. Art. *T. graeca, terrestris*; Schale kugelig, schwarz mit gelbem Netz, Platten buckelig, rundlich, hintere stumpf, mit Haken, 7^{l.}, 3^{1/2}^{br.}, 3 Pf. schw., 13 Scheibenpl. (4, 5, 4), 24 Randpl., vordere schmaler, Brustbein 12? Pl., hinten gespalten, an Zehen hinten 4, vorn 5 Nägel, aber fünfter sehr kurz. Am häufigsten in Griechenland, daher am bekanntesten, in Italien, Sardinien, südlich Gallien, Syrien, Afrika. Wohnt meist außerm Wasser, in hochliegenden Wäldern, sehr langsam, hat das Sprichwort gegeben. Kopf 1^{1/2}^{l.}, 9^{br.}, 7^{hoch}, oben einige breitere Schuppen, vorn am Oberkiefer eine Art Zähne, und übrige Kieferränder rauh, Leib voll kleiner Schuppen, größer an Vorderfüßen, Zehen nicht getheilt, nur die Nägel, Hals zurückziehbar in eine Nackenfalte. Plat:

ten gefurcht, Grund gelb mit schwarzem Fleck. Bauchschild auch gelb und schwarz gemarmelt, soll bei Männchen flach, bei W. gewölbt sein. Schwanz endet in hornige Spitze. Wälzt sich leicht wieder zurecht, ist stark, zerkauet die härtesten Körper, selbst der abgeschchnittene Kopf knirscht noch nach einer halben Stunde, Leib lebt so noch 12 Tage, Herz klopft, Blut fließt; ohne Hirn, welches aber nicht größer als eine Bohne ist, lebte eine 6 Monate. Kann sehr schwer tragen. Frißt Früchte, Kräuter, Würmer, Kerse, läßt sich leicht zähmen und mit Vortheil gegen Ungeziefer in Gärten halten, wo man ihr nur Kleien mit Mehl zu geben braucht. Eine lebte 10 Monate ohne Speise und Trank. Wächst 8 Jahr, wird über 60 Jahr alt. Halten Winterschlaf. In Sardinien graben sie sich gegen December ein, erwachen im Frühjahr, und begatten sich bald. Ruthe sehr groß, geil, sollen sogar um die Weibchen kämpfen, was bei solch phlegmatischen Thieren viel heißt. Legen Ende Juny 30—40 Eier wie die der Tauben, aber rund, in ein Sandloch, schliefen Ende Septembers aus nicht größer als Ruß, saufen selten. Die Weibchen sollen schon halb ausgewachsen sich begatten. Zu Aleppo werden sie Karrenvoll zu Markt gebracht, sehr wohlfeil. Werden mit zu dieser Jagd abgerichteten Hunden aufgespürt. Diese bellen, bis der Herr kommt. Man sammelt sie auch in Behälter, wo man sie mit Früchten und Kräutern füttert, und sie sich stark vermehren. Fleisch zwar härtlich, aber doch schmackhaft und gesund. Es ist noch nicht entschieden, ob diese Art auch in Ost- und Westindien vorkommt, wie einige sagen: *marginata*; Südam.: *erosa* s. *denticulata*; Nordamerika: *denticulata*; Virginien.

2. Art. *T. tabulata*, *tessellata*, *Jaboti*; länglich, bauschig, schwarzbraun, vorn ausgeschweift, 13 Scheibenpl., gradfurchig, Felder gelb, Höckerig, Randpl. fast gleich

23 Randpl., 12 Bpl., hinten gespalten, Schwanz vorstehend, vorn 5, hinten 4 Nägel, 10" l., 6" br. Süd-afrika, Brasilien! Kopf wie Schlange, oben gelb, unten rothgefleckt. Aeußerer Ohrgang und oberes Augenlied nicht erkennbar, Zunge breit, zugerundet, Augen schwarz, Blick matt, thran't oft, zischt und schäumt, Füße rothgefleckt, Platten 5seitig. Lebt lang, fraß gefangene Kartoffeln, Hühner- und Taubenmist. Hottentotten hängen kleine Schilder ans Halsband. Lebensart übrigens wie *graeca*, der sie so ähnlich: *radiata*; Madagaskar: *stellata*; Ostindien: *rotunda*. Man kennt nur junge von 4" l., deren Nabel aber noch nicht geschlossen ist. Muß also viel größer werden als vorige. Abart? *elegans*; 3" l., schwarzbraun, Madagaskar, Ceylon: *signata*: *cafra*.

3. Art. *T. geometrica*; Schale kugelig, schwarz, Pl. sechsseitig, buckelig, abgestuft, gelbgestraht, Felder gelb, gedrückt, 10" l., 8 br., 4 hoch. 13 Scheibenplatten, 24 Kpl., vorn oft ein Zwischenplättel, hintere spizig, mit Haken, Brustbein 12—26 Pl., vorn ausgeschweift, hinten gespalten, Füße völlig wie bei *graeca*, auf Füßen unten so große Schuppen wie Nägel. Farben wechseln, Platten eigentlich schwarz, sechsseitiger Mittelfleck mit Stralen wie Stern, die oft mit den andern sich verbinden, Brustschild auch gelb und schwärzlichbraun gemarmelt. Am Borg. d. g. H., Madagascar, Insel Ascension, Asien, Ostindien, Brasilien, legt ein Duzend Eier.

2. Gattung. *T. indica*; Seitenrand des Schilds abgerundet, vorn 5, hinten 4 Nägel.

1. Art. *T. indica*; Schale walzig, überm Hals rückgeschlagen, Hinterrand flach, söhlig, Brust 11 Platten, Schildscheibe 13, Rand 23. Brust hinten stumpf, Kopf schuppig, Kiefer gekerbt, Hals dick, wenig streckbar, Schwanz dick, kurz, Spitze hornig, 4½" l., 14" hoch,

Schild 3' l., 2 br., vorn darauf 3 Borbeln, graubraun. Kopf, Hals und Füße wie Schagin. Ruthe in Kloake 9" l., 1 $\frac{1}{2}$ d., Harnblase sehr groß, enthielt 12 Pf. Harn, hat zwei Zipfel wie Mutterhörner, oder wie die zwei sogenannten Blinddärme am sogenannten Mastdarm (mit Harnblase) der Vögel. Ostindien, Koromandel.

3. Gattung. *T. areolata*; vorn und hinten nur 4 Nägel, Kiefer hakenförmig, sägezähmig.

1. Art. *T. areolata*; Schale länglichgewölbt, gelb, Platten erhoben, Nähte tief, Kopf voll feiner Schuppen, Hals kurz, bürbelig, Füße schuppig, Schwanz ragt vor. Carolina, Kajenn, Brasilien, Ostindien?

4. Gattung. *Emys guttata*; wie *Emys*, aber Zehen frei, vorn 5, hinten nur 4 Nägel.

1. Art. *E. guttata*, *punctata*; Schale oval, flach, braun, voll gelber Tropfen. In Sümpfen von Nordam.

2. Sippschaft. Sumpfrutteln.

Zwar eine Schwimmhaut, doch Zehen sehr deutlich abgesondert, Schale mit Knochenplatten, Schnauze hornig, Brustbein breit, vest, Rippen ganz verwachsen, Schwanz sehr kurz, Leib nackt, auch mit Borbeln und Schuppen, Kiefer meist ungekerbt. In Sümpfen und an Ufern, zwar in heißen, auch in gemäßigten Ländern, die einen fressen Kräuter, die andern Weichthiere.

a. Brustbein eckig, unbeweglich.

1. Gattung. *Emys longicollis*; halbe Schwimmhaut, vorn und hinten nur 4 Nägel, Brustbein unbeweglich.

1. Art. *E. longicollis*; Schale länglich, flach, braun, vordere Platte des Brustschilds sechsseitig, Kopf niedergedrückt, glatt, Hals sehr lang, wie Schlange. In Sümpfen von Neuhollland.

2. Gattung. *Emys*; ganze Schwimmhaut, vorn 5, hinten 4 Nägel, Hals kurz.

1. Art. *E. europaea, orbicularis, flava*, gelbe Schildk.; Schwimmhaut zwischen Zehen, vorn 5, hinten 4 Nägel, Schale flachlich, oval, schwärzlich, mit kleinen, gelben Sternen besprengt, Felder verwischt, 8" l. Brustschild vorn zugerundet, stumpf, hinten abgestuzt, gespalten, mittels Knorpel mit Rückenschild verbunden, 12 Platten, in Scheibe 13, Rand 25, vordere kleiner, Stirn flach, vordere Schwimmhaut halb, hintere ganz, Schwanz halb so lang als Schale. In Sümpfen und Seen Italiens, Sardiniens, Korsikas, Ungerns, Polens, und selbst des östlichen und nördlichen Deutschlands, nicht im westlichen und Frankreich. Bewegt sich hurtiger als andere, vor der Begattung geben sie ein Geschrei von sich wie Geuzzen, frisst Kerse, Würmer, Schnecken, von Pflanzen. Man hält sie in Behältern, Zübern und füttert sie mit Brod, Sallat &c. Fleisch gut, im Handel. Eier länglich, legen sie Frühjahrs in Sand an sonnigen Stellen, sollen erst nach einem Jahr ausschließen, wachsen sehr langsam, und ändern sehr ab. Ob die aus Amerika und der Ascensionsinsel dieselbe ist, ist wohl sehr zweifelhaft.

2. Art. *E. lutaria*; schwarz, Schwimmhaut, vorn fünf Nägel, hinten Daumen ohne Nagel (auch manchmal vorn), Schale flachlich, schwärzlich, Platten ungleich gefurcht, Brustschild 12 Platten, 8" l., 4" br., Brustsch. vorn ausgeschweift, hinten abgestuzt, stumpf, mit Rückensch. verwachsen, 13 Pl. in Scheibe, 25 R., vordere kleiner, Kopf schwarz, Stirn flach, Hals gelb gesprenkelt, Leib schwarz, Schwanz viel länger. Im südlichen Gallien, sei auch in Ostindien — und Schlesien. Hält Winterschlaf 6' tief unter der Erde, woran sie einen Monat scharret. Das Frühjahr bringt sie meist im Wasser zu, den Sommer zu Land. Vermehrt sich sehr an der Rhone, in den Sümpfen von Arles. Legt außer dem

Wasser in ein Loch Eier mit weicher Haut. Junge kaum $\frac{3}{4}$ l. Wird über 24 Jahr alt. In Gärten fressen sie Schnecken, Würmer ic. weg. Man hält sie in Behältern, füttert sie mit Kleien, Mehl. In Weibern sind sie den Fischen schädlich. Diese und die gelbe Art sind lang vermischt worden: *centrata*, *palustris*, *Terrapin*; 9" l., Schild länglich, flach, vorn ausgeschweift, hinten gekerbt, graubraun, hellgefurcht, Brustsch. gelblich, vorn und hinten gespalten. In Sümpfen von Antillen, Jamaica, Nordamerika in Menge, werden nach Philadelphia zu Markt gebracht: *reticulata* s. *reticularia*; Schwimmhaut, vorn 5, hinten 4 Nägel, Schale länglich, flach, hinten breiter, braun, mit dichtem, gelbem Netz, $\frac{1}{2}$ l. Carolina selten: *scripta* s. *seabra*; 3" l. Ostindien: *dorsata*: *serrata*: *planiceps*: *pulchella*: *caspica*: *picta*; 8" l., vorn 5, hinten 4 Nägel, Schild länglich, flach, glatt, schwarzbraun, Rand mit Gelb, Platten 4fettig, Bsch. gelblich, vorn und hinten gekerbelt, drei Quernähte wie bei den Klappenschildern. In Flüssen von Neuspanien wo sie Lagado! d'agoa heißt, in Pensylvanien flat brook turtle: *cinerea*: *galeata*: *subrufa*: *mühlenbergii*: *spengleri*.

b. Brustbein länglich, beweglich.

3. Gattung. *Emys tricarinata*, Retzii; Brustpanzer länglich, Brustschild quer, in 2—3 Stücke getheilt, und durch Knorpelband beweglich verbunden, so daß sie hinten und vorn die Schale ganz schließen können, hinten nur 4 Nägel, Schale rundlich, dreigrathig, braunroth. Kajenn, 6" l.: *scorpioidea*; Surinam, Kajenn: *pensylvanica*, röthliche Sch.; Schale oval, braun, fast flach, glatt, Brustschild quer, in 3 Stücke getheilt, wovon das vordere und hintere an Knorpelband beweglich (vielleicht nur bei Jungen), hinten nur 4 Nägel, 1" l., riecht nach Bisam. In stehenden Wässern von Karolina: *odorata*;

3" l., riecht schwach nach Bifam. In Sümpfen in Carolina; fast wie vorige: carolina, clausa, Kurzschwanz; 6" l., hinten 4 Nägel, gewölbt, dunkelbraun mit gelben Flecken und Streifen, Brustschild quergeheilt, Stücke beweglich durch ein Knorpelband, so daß sich das Thier ganz behäb (dicht) in die Schale einschließen kann, Schwanz kurz. Lebt mehr im Trocknen, auf Bergen, Schale widersteht 6 Centnern, Fleisch lieben diese, verachten jene, aber die Eier, wie einer Taube, sind gesucht. Frisst Mäuse, Schnecken, sogar Schlangen. Begattung dauert 14 Tage, lebt über 46 Jahre. In Nordamerika: clausa Bloch; 4" l.: virgulata; 4 $\frac{1}{2}$ " l. Carolina.

3. Sippchaft. Flußtrutteln.

Schwimmhaut, worinn Zehen deutlich, Schilder zwischen Scheibe und Rand weich oder Rippen nicht ganz verwachsen.

I. Gattung. Chelydra; beide Schilder weich, Scheibe und Rand knöchig, Brustschild kreuzförmig, Mitte lederig, Schnauze hornig, vorn 5, hinten 4 Nägel, Schwimmschale, Schwanz so lang als Schale, mit Kamm, Leibeshaut meist nackt, ringelig, Kopf dreieckig, Kiefer hornig, nackt, ganz und gekerbt, Spitze krumm, oberes umschließt unteres wie Deckel. Schale mit Platten, Scheibe knöchern, Schwanz so lang als Schild, mit Grath. Wohnen in stehenden Wässern, fressen wahrscheinlich Weichthiere.

1. Art. Ch. serpentina, serrata; Schale länglich, braun, dreigrathig, Grathe dornig, Hinterrand mit 6—8 spitzigen Zähnen, Daumen hinten nagellos, 4" l. Kopf schlangenartig, Schwanz sehr lang, mit großen Schuppen, welche einen Kamm vorstellen (daher Alligator tortoin). Schild schmal, 13 Pl. in Scheibe, 25 Randpl., 9 Brpl., Schwanz sehr lang. In stehenden Wässern von Nordamerika, Carolina selten, ob auch China und Barbarei? Kopf

oval, niedergedrückt, oben borbelig, braun, weißgeschäckt, Kiefer enden in spitzigen Schnabel mit 2 Bärteln, Hals mit Falten, auf Füßen breite Schuppen und Warzen in Reihen. Schild weich, fast biegsam, hinten 5 Ausschnitte, Brustschild klein, fast wie Kreuz, weißlich, braungefleckt, hautartig, ohne Klappengelenk, 4 Plattenreihen nach der Länge. *Emys spengleri* steht dieser sehr nah, auch *Trionyx ferox*. Ch. lacertina; Rückgrathsplatten flach, 5' l.

2. Gattung. *Chelys*; Scheibe und Rand des Plattenschildes knöchig, Brustbein breit, ganz knöchig, Schnauze breit, flach, von Haut bedeckt, Füße mit Schwimnhaut, vorn 5, hinten 4 Nägel, Haut borbelig, Nase in langen Rüssel, Schwanz kurz, rund. Wohnen in stehenden Wässern heißer Gegenden, fressen Weichthiere.

1. Art. *Ch. fimbriata*, Matamata, Raparata, cornifera; braun, Schale länglich, drei dornige Grathe, Brustbein 13 Platten, an Hals, Kinn und Stirn Fransen oder Bärtel, 2½' l., 13 Scheibenpl., 25 N., Brustschild oval, hinten gespalten, Schwanz borbelig, rund, stumpf, sehr kurz. In Sümpfen und Flüssen von Surinam, Kajenu. Kann sich nicht ganz in die Schale ziehen, Kopf unvershältnismäßig breit, runzelig, borbelig, oben dreilappiger Knorpel, seitlich 2 häutige Flügel, Rüssel 1' l., darin die Naslöcher, am Unterkiefer 2 Bärtel, Hals dick mit 6 gefranzten Anhängseln, darunter noch 4 Bärtel, Schwanz ohne Hornspitze, Füße mit kleinen Schuppen, Zehen kaum getrennt, Schwanz 1' l., Schild 15" l., 11 br. Fleisch sehr gesucht, daher jetzt verschmachtet, frisst Kräuter, gefangen Brod u. d. gl., legte 6 Eier, von denen eins ausschloß: *bispinosa*; 1½' l. Brasilien.

2. Art. *Emys scorpioides*, *tricarinata*; voriger sehr ähnlich, außer den Bärteln, jedoch hat sie die drei Lappen

auf Stirn, hornige Schwanzspitze, schwärzlich, drei Grathfelder, vorn 5, hinten 4 Nägel, Schild, 7'' l., 5 br. Surinam.

3. Gattung. *Amyda*, *Trionyx*; Leib und Schilder nackt, häutig, nur Scheibe knöchern, Kopf oval, flach, Schnauze lang zugespitzt, weich, an den 5 Zehen meist nur 3 Nägel. In Flüssen und Seen heißer Gegenden, nicht in Europa, fressen Leche.

1. Art. *A. ferox*, *T. mollis*; Rumpf oval, dunkelbraun, Rand oben borbelig, Brsch. glättlich, vorn länger als Rsch., Schwanz ragt vor, Schild 20'' l., Kopf klein, fast dreieckig. Hals dick, Sehloch klein, rund, Riekhaut, Oberkiefer endet in 9'' l. Schnauze, durchscheinige, am End Naslöcher, Schwimnhaut, 5 Zehen mit 3 Nägeln, außerdem noch Nebenzeihen zum Ausspannen der Schwimnhaut, vorn 2, hinten 1. Hals 13'' l., Schildrand biegsam wie Leder, Brsch. weißlich, einigermaßen geformt wie Sattel, legt 30 Eier. Fleisch wird für schmackhafter gehalten als selbst der Riesensch., ist aber schwer zu fangen, weil sie sogar sich oft aufrichtet, und um sich beißt. In Menge in Flüssen (besonders Savannah und Matamaha) von Südkarolina, Ostflorida, wo sie an 70 Pf. schwer wird. Eine fraß 3 Monate nichts. Ubart: *verrucosa*; rückziehbare Härtel am Unterkiefer, Oberkfr wie Adlerschnabel. Ob vorn 4 Nägel? Florida, nicht Chelys.

2. Art. *A. aegyptiaca*, *triunguis*; braun, weiß besprengt, Schild 1' l., fast so breit, knochige Scheibe rundlich, Vorderrand des Schilds borbelig, erstes Rückenfeld sehr breit, Brustsch. und Schwanz kürzer als Rückensch. Kopf kugelig, Stirn gedrückt, Nase abgestutzt, 8 Rückgrathfelder, jederseits 8 Felder, Schwanz dick. Im Nil. *T. cartilaginea*, *bodaerti* ist ein Junges. Folgende sind einerlei mit dieser Art: *triunguis*; Aegypten, *membranosa*, nur kommen einige in Florida und Guiana vor. Beson-

dere Arten sind: *A. euphratica*: *javanica*, *rostrata*; in Bächen von Java, 2' l., gefräßig, den Einwohnern heilig unterm Namen Buluß: *subplana*: *carinata* s. *Brongniardi*.

4. Gattung. *Testudo scabra*, *Trionyx granosus*, schagrinierte Sch.; Kopf wie der Süßwassersch., Hals verlänggerbar, Schild viel zu klein, fast rund, knochig, voll kleiner Vorbeln, 4" l., 3½ br., Scheibe sondert sich fast ab wie besonderer Deckel, 2½" l., Schild besteht aus 23 Stücken oder Platten oder Schuppen, in drei Reihen, jederseits 8 Rippen, Brustsch. länger als Rückenschild, durchscheinig, 7 Stücke, braun. Ob diese Schilder nicht beschädiget? Füße nicht gesehen, Schwanz sehr kurz, mit horniger Spitze. Aus Ostindien, weicht von allen ab. Vielleicht hieher *Tr. subplanus*, *carinatus*, *javanicus*.

4. Sippschaft. Meertrutteln.

Chelonia; Zehen nicht bloß durch Schwimmhaut verbunden, sondern in Flossen verwachsen, Vorderfüße viel länger, Leib fast nackt, mit zerstreuten Plätteln, Kopf kugelig, Oberk. haufensform., umschließt das untere wie Buchsendeckel, Schild flachgewölbt, Rand knöchern, Schwanz dick, kurz. Meist sehr groß und im Meer im heißen Erdgürtel, die einen sollen Meerkräuter (*Lange*, *Zostera*), die andern Leche fressen.

a. Schild mit harten Platten, Oberkiefer nicht buchtig, an Zehen Nägel.

I. Gattung. *Chelonia japonica*; Kopf dreikantig, Scheitel flach, Zehen aus Flossen vorragend, Nägel, auf Scheibe 5 Plattenreihen.

I. Art. *Ch. japonica*; Schild flachlich, rundoval, hoche, ununterbrochener Grath, Mittelplatten in 3 Reihen, nur Spanne lang, schwarz. In Seen, also süßen Wassern Japans, einzige Art dieses Wohnorts, mag daher wohl sehr von den Meerschilddr. verschieden sein, und

besser bei Flusschildkröten stehen, da ohnehin die Zehen nicht ganz in der Flosse stecken.

2. Gattung. *Chelonia Cavanna*, *Testudo caretta*; Schale convex, oval, gelb, schwarzgefleckt, Scheibenplatten 15, Mittelreihe höckerig, Kiefer sägezählig, Brustplatten 12, an Füßen meist 2 Nägel. Kopf dicker, Nasen weiter, Oberkiefer länger, Platten 6seitig, Schildrand wie Säge, 25 Platten, Brustschild 22. In heißen Zonen beider Welten, wenigst in Westindien, geht aber nördlicher als die andern dieser Sippschaft, nicht selten im Mittelmeer, sogar häufig gefangen an Sardinien bei Cagliari, und zwar oft von 400 Pf. Recker, räuberischer als andere, fressen Schalthiere, Fische, sollen sogar Krokodille angreifen. Fleisch stinkt nach Bisam, lederig, thranig. Das gefalzene Fleisch gibt man nur den Schwarzen, der Thran dient nur zum Schmieren des Leders und der Schiffe. Man hat sie 800 Stunden von einem Land gefunden, sind schwer zu fangen. Das Schildpatt wird wenig geachtet, weil es von einer Art Kräze bedeckt ist. Namen hat sie auch: *T. cephalo*, *caretta*, *marina*, *corticata*, *arcuata*. Dieser ähnliche versteinert im Plattenberg bei Glaris, bei Maastricht und Brüssel.

3. Gattung. *Chelonia*; Schild mit hornigen Platten, Zehen stecken ganz in der Flosse, Nägel, Oberkiefer nicht ausgeschweift. Größte.

1. Art. *Ch. imbricata*, *Caretta*, *rugosa*?, Karettsch., Schuppenschild; Schild elliptisch, Pl. decken sich wie Ziegel, Kplatten mit Grath, vielfärbig wie Achat, Schnauze gebogen (wie Adlerschnabel), nicht sägezählig, Brustbein 12 Platten, Scheibe 13, Nägelzahl unbeständig. Viel kleiner als *Mydas* und gewölbter, fast herzförmig, Scheibenplatten in 3 Reihen, Rand 25 Platten, sägenartig, alle Platten sehr schön, fein, durchscheinig, goldgelb, roth oder

braun und weiß wie Achat, Brustplatten etwa 22, breiter als lang, weißlich, glatt. Vorderfüße länger als bei andern Meertrutteln, daher kann sie sich umgestürzt oft wieder zurecht kehren, wozu auch die größere Wölbung des Schilds das übrige beiträgt, vertheidiget sich überhaupt mehr und heißt heftig um sich. Meist im heißen Meer der neuen Welt, auch an Asien, woher die Alten ihr Schildkrott erhielten. Es ist das schönste, mithin gesuchteste, zu Dosen, Rämmen, Lupenrahmen ic. Um das Schildkrott zu modeln, erweicht man es in warmem Wasser, und drückt es dann in Formen. Legen in Nordamerika im Sommer, nicht in Sand, sondern in Gras; Eier schmackhafter als anderer, Fleisch aber schlecht und selbst gefährlich, indem es Brechen, Beulen, Fieber erzeuge: *virgata*; fast so, Platten nicht ziegelartig, Schild mehr rundlich, 13 Bruststücke. In heißem Gürtel: *virgata*.

2. Art. *Ch. gigas*, *Mydas*, *vulgaris*, *Turucua*, Edel-, Riesensch.; Zehen ungleich, lang, breit, 2 Nägel hinten wie vorn (hinten bisweilen nur einer), Rückenschild ovalherzförmig, stark gefielt, Scheibenplatten 13, ohne Kiel, klein, nicht ziegelartig, und greifen durch ihre Ränder nicht in einander, Unterkiefer tief sägenförmig, Rückenschild einfärbig, grünlich, gelb, endlich schwarzbraun, Brustbein 13 Felder, Leib 7' l., 4' br., 4 d., 800 Pf. schwer. Füße verhältnißmäßig größer, Schwanz spitziger als in Cavanna und Caretta. Man findet noch schwerere, die für 100 Personen eine Mahlzeit sind, deren Rückenschild als Raschen, beide als Wohnung für die Wilden hinreichen. Kopf, Schwanz, Füße voll Schuppen wie Eidechsen, auf Scheitel größere, das Hirn sei nicht größer als Bohne!! Maul weit, bis hinter die Ohren, statt Zähnen ein knorpeliges, rauches Zahnfleisch, womit sie Pflanzen fauen, Schalthiere zerbrechen. Schnauze kürzer als bei Carette, Schilds

rand wellenförmig, Scheibe selten 15 Platten, die bisweilen wegen starker Vertrocknung abfallen, die 5 des Rückens sind ungleich, breiter als lang, sechseckig außer der letzten, die einem Kreisabschnitt gleicht; die äußern Scheibenplatten sind 5seitig, Randplatten 25, selten 24, klein, 4seitig. Brustschild viel kürzer, besteht aus 23—24 Platten in 4 Reihen.

Beständig im Meer des heißen Erdgürtels, besonders an Amerika, aber auch im rothen Meer, an Ostindien, Japan, und gehen auch über die heiße Zone einige Grade heraus, bis Cap Florida. . . Einzeln hat man schon an Frankreich gefangen. Sammeln sich in Truppen an seichtesten Stellen, um unterm Wasser die Meerpflanzen, Lauge abzuweiden, sind für die Meerfahrer eine erwünschte und gesunde Speise, besonders gegen Scorbut, greifen keine Thiere an, und vereinigen sich auch nicht, um sich zu vertheidigen, da sie ihr Panzer schützt. Zieht man sie am Rückenschild: so thun sie nichts als sich mit den Füßen an Steine u. vest halten. Begatten sich im März und April, das Weibchen aufm Rücken, schwimmen so 8 Tage lang an einander geklammert im Meer herum, wohin sie die Wellen treiben, lassen verwundet nicht los. Bald nachher geht das Weibchen an Strand, um die Eier in den heißen Sand zu legen, was meist zu Nacht geschieht. Graben dazu an einer Stelle, wohin auch die höchste Welle nicht reicht, ein Loch 2' tief, 1' weit, und legen 100 Eier von der Größe 3'' hinein. Die Schale ist wie Pergament, das weiße gerinnt nicht am Feuer. Nach 2—3 Wochen wiederholen sie dieses Legen noch 2mal, daß man also auf 300 Eier rechnen kann. Sie scheinen dazu gewisse Lieblingsplätze zu haben. Die von den Inseln Gallopagos. . im Südmeer unterm Aequator schwimmen über 200 Stunden weit, um an der Westküste von Amerika zu legen; andere

mas

machen von Afrika bis zur Ascensionsinsel 300 Stunden. Das Legen dauert bis September, an der Küste von Jffini in Afrika fängt es später an, und dauert bis Jenner. Nach 17—21 Tagen schliefen die Jungen aus, höchstens 3" l., sind so schwach, daß sie erst nach 8 Tagen sich ans Meer schleppen können, wo eine Menge von den Wellen zurückgeworfen, und Vögeln, Krokodillen ic. zum Fraß wird. Die Menschen gehen den Eiern nach, um sie zu essen, den Jungen, um sie in Umzäunung im Meer, wie in Weibern zum Gebrauch groß zu ziehen. Zur Legzeit werden auch die Alten gefangen. Man laurt ihnen beim Mondschein auf, um sie am Strand todt zu schlagen oder umzustürzen. Sie vertheidigen sich, indem sie Sand mit den Flossen auf die Angreifer schleudern. Umgestürzt sollen sie seufzen und Thränen vergießen. Mehrere Menschen können in einem Abend ein halb hundert antreffen und umstürzen. Man salzt sie ein, und versorgt damit die Pflanzungen Amerikas wie uns mit Stockfisch. Aus dem Fett macht man Del zum Schmelzen und Brennen. Eine große kann an 80 Pf. liefern. Die Antiller Fischer holen die ihrigen auf den Caymansinseln an Cuba, der Fang dauert 2 Monate. Im Meer selbst, oder an Flußmündungen, wohin sie gern zu kommen pflegen, fängt man sie bei Mondschein mit der Harpune ausm Rachen. Ein Schaum verräth die Aufstachenden. An Guiana fängt man sie in großen Nezen während unsers Winters, auch wirft man die in seichtem Wasser schlafenden um, und schiebt sie an Strand.

Können so viel Menschen davon tragen, als sich auf ihren Rücken stellen können. Enthalten Bezoare. Man glaubt, daß sie erst im 20ten Jahr ausgewachsen sind, und ihr Leben über 100 Jahr bringen. Abarten: *viridis*; $\frac{1}{2}$ kleiner, nur in neuer Welt, *nasicornis*, *macropus*, *atra*.

b. Schale lederig, Oberkiefer vorn seitlich ausgeschnitten, Zehen nagellos.

4. Gattung. Luthé, *Chelonia coriacea*; Schale von Leder überzogen, statt Nägel lederner Handschuh, Brustschild fehlt, Oberkiefer vorn jederseits buchtig.

1. Art. *Ch. coriacea*, *lyra*, *tuberculata*, Leder Schild; Rückenschild länglich, 5 tiefe Furchen, schwarz, deckt den Leib nicht ganz, hinten spizig, 6' l., 2 br. Mittel- und Weltmeer, legt gern an den sandigen Strand der Barbarei, geht selten nördlich ins adriatische und schwarze Meer, bei uns selten gefangen, aber häufig an Afrika und Amerika unterm Aequator. Man glaubt, ihr Schild habe zur Erfindung der Laute oder Leier in Griechenland Veranlassung gegeben. Liefert viel Del zum Brennen. Nähert sich am meisten den Robben oder vielmehr den Schuppen- und Gürtelthieren, mag daher zuletzt stehen. Knochengesüst unbekannt.

VII. Klasse.

O r t h i e r e — V ö g e l .

Kelb von Federn bedeckt, zwei Gliederpaare verschieden, hinteres mit Zehen (zum Gehen oder Schwimmen), vorderes ohne Zehen, nur hohle, gefiederte, vervielfältigte Nägel, Federn (zum Fliegen), offener, tiefer, äußerer Gehörgang, Gesichtsknochen nackt (höchstens von Haut überzogen).

Beim Vogel ist die Brusthöhle vorzüglich entwickelt und mit ihr das Bewegungssystem, Knochen und Muskel, und damit der Bewegungssinn, das Ohr. Der ganze Kelb des Vogels wird zur Lunge, indem in dieser Löcher sind, durch die die Luft in die Brust; und, da kein Zwerchfell vorhanden ist, sogar in die Bauchhöhle treten kann. Ja in die Knochen dringt die Luft, so daß der Vogel durch sie, wenn sie abgebrochen sind, Athem holen kann. Auch die ungeheuer entwickelten Haare und Nägel sind hohl und enthalten Luft, Federn.

So wie nun beim Vogel nicht bloß die Lunge athmet, sondern auch Brust- und Bauchhöhle, Knochen und Federn, so ist, entsprechend diesem Athemsystem, auch Muskel und Knochen vorzüglich entwickelt, aber so, daß sich gleichsam jedes dieser Systeme für sich ausgebildet hat. Um die Brust, und mithin an die Brustglieder haben sich fast bloß Muskeln gelegt, dagegen sind sie von den Beckengliedern und vom Gesicht verschwunden. Das Charakteristische des Schnabels ist, daß die Gesichtsknochen nicht mit Fleisch, sondern höchstens mit einer dünnen Haut, die meist abfärbt und abgerieben ist, bedeckt sind. Die Beine der Vögel sind dünne, abgemagerte Knochenstöcke.

Das Ohr als höherer Sinn des Knochen- und Muskelsystems ist vollkommener beim Vogel, als bei irgend einem der vorhergehenden Thiere. Zuerst ist ein wahrer äuß-

herer Gehörgang da, und zwar so tief und gewunden, daß man das Trommelfell nicht sieht. Bei einigen Eidechsen ist nur eine Ohrgrube mit ganz freiem Trommelfell. Die Ohrmuschel fehlt noch bei den Vögeln, wird aber meist durch eine besonders regelmäßige Stellung der Federn ersetzt. Nur Säugthiere haben Ohrmuscheln. Das Vorzüglichste des Vogelohrs ist die Schnecke, welche hier zuerst, wenn gleich auch noch unvollkommen erscheint. Kein Lurch und kein Fisch hat eine Schnecke. Darauf gründet sich auch ohne Zweifel das feine und harmonische Gehör der Vögel, so wie ihre gesangreiche Stimme. Das Gesang erscheint zuerst im Vogel, als wenn Melodie erst durch die Schnecke möglich wäre. Auf diese hohe Ausbildung des Gehörs gründet sich auch die Furchtsamkeit des Vogels. Sollten Musicanten furchtsam seyn? Die Kopfknochen verhalten sich in Hinsicht auf ihre Verwachsung umgekehrt zu denen der Säugthiere. Die Hirnschalkknochen verschmelzen zu einer nahtlosen Schale, die Gesichtsknochen aber bleiben ganz abgesondert, so daß man bei ihnen am deutlichsten alle Knochenstücke finden kann, welche den Armen und Füßen entsprechen, wie ich in meiner Schrift: Ueber die Bedeutung der Schädelknochen gezeigt habe, eh irgend jemand an diese Knochenwiederholung des Rumpfs im Kopf gedacht hat.

Dieses sind nun die Charakterorgane des Vogels. Er hat aber noch mehr vor den vorhergehenden Thieren voraus, mit denen er hauptsächlich nur das Eierlegen gemein hat. Zuerst entwickelt sich in ihm das Gefäßsystem vollständig, so wie es im Säugthier vorhanden ist, nemlich mit zwei von einander ganz abgesonderten Herzkammern. Das Blut ist oxydierter, und viel wärmer als das aller andern Thiere. Wenn das des Menschen 96° Fahrenheit ist, so steht das des Vogel auf 103° , welches bei Mens.

schon schon einen hohen Grad des Fiebers anzeigt. Die Vögel sind gesund beim Fieberzustand.

In den anderen Eingeweiden haben sie wenig vor den Lurchen voraus. Die Milz ist bestimmter entwickelt. Der Magen ist bei den Pflanzen; besonders Körnerfressenden von sehr dicken Muskeln umgeben, gleichsam ein Herz im Bauch; bei andern häutig. Der Darm gewöhnlich sehr lang, und meist voll Eingeweidwürmer. Nieren noch ziemlich wie geronnen Blut, in mehre Lappen nach der Länge gelegt. Harnleiter gehen in eine Harnblase, welche man Kloake nennt, und verkehrter Weise für den Mastdarm hält. Diese Harnblase nimmt an ihrem Grund den Mastdarm auf, der bei seiner Einfügung den Afterschließmuskel hat. Der Roth der Vögel geht also durch die Harnblase hindurch, welche Bildung sich bei manchen menschlichen Mißgeburten findet. An den Seiten des Mastdarms verlängert sich die Harnblase in zwei Zipfel wie bei Schildkröten und Fröschen. Diese zwei Zipfel hat man für Blinddärme gehalten und gemeint, weil beim Vogel die zwei Blinddärme nicht mit dem Dotter in Verbindung stehen, könnte auch der eine Blinddarm der Säugthiere es nicht mit dem Nabelbläschen seyn. Allein der Blinddarm der Vögel ist ihr Dotterkanal, der hoch oben am Dünndarm, wie man zu sagen pflegt, sitzt, und bei Wasservögeln am deutlichsten ist. Das Stück des Darms hinter diesem Dotterkanal entspricht unserm Dickd.

Die Hoden sind bestimmt rundlich geformt, ohne in mehre Lappen gesondert zu seyn. Die Samenleiter öffnen sich getrennt in den Harnblasenhals wie bei Säugthieren. Selten ist eine Kuthe da, wie bei Wasservögeln, auch beim Stork, Trapp, Strauß, Kasuar, Hocko, nie aber läuft der Samen durch diese Kuthe selbst wie bei Säugthieren. Sie scheint nur als Reiz zu wirken, und gleicht einer häutigen Röhre.

Nur ein Eierstock an der Warte unter den Lungen. Er besteht aus einer Menge Dottern, die an Gefäßzweigen wie Traubenbeeren hängen. Die Enden der Gefäßzweige scheinen sich selbst knopfförmig zu erweitern, und ihr Blut sich in Dotter zu verwandeln. Die Substanz des Dotters ist Glahr (Eiweiß) mit gefärbtem Del. Erst wenn ein Dotter die Größe erreicht hat, die er im gelegten Ei zeigt, löst er sich ab, indem die sehr ausgedehnte Gefäßhaut platzt. Nur ein Eiergang ist da, der sich auch in den Harnblasenhals öffnet. Dessen inneres End hängt frei im Bauch; es wird aber steif, erweitert sich, und legt sich um den reifen Dotter wie durch eine Art Saugen an, und führt diesen mittels wurmförmiger Bewegung in die Kloake, worauf das Ei sodann gelegt wird. In der Mitte hat der Eiergang ein starkes Gefäßnetz, welches das Glahr absondert, das den Dotter, an dem das sogenannte Auge oder der Hahnentritt schon am Eierstock ist, umgibt. Ebenso wird auch hier schon die Kalkschale abgesondert, und nicht erst aus dem Harn in der Harnblase um das Ei gelegt. Es mag dem aber seyn, wie ihm wolle, so ist doch die Kalkabsonderung ein Proceß, der zum Harnproceß gehört. Beim Legen kommt das spizige End zuerst.

Bei der Begattung springt der Hahn mit beiden Füßen auf den Rücken der Henne, beide stülpen die Mündung der Harnblase oder Kloake etwas um, drücken sie an einander, und der Samen fließt aus zwei kurzen Wäzchen der Samenleiter. Eier, die schon im Eiergang sind, scheinen nicht befruchtet zu werden. Sie werden aber gelegt ohne Befruchtung, faulen aber dann beim Brüten, obschon sie den Hahnentritt ebenso wie die Befruchteten haben.

Das Ei besteht aus zwei Säften, Dotter und Glahr, welche wegen vielem Wasser (80,0) völlig flüssig sind, aber durch dünne Häutchen und eigene Kleberigkeit zusammenge-

halten werden, und der Schale, die aus kohlsaurem Kalk und häutiger Substanz besteht. Der Dotter ist zwar vom Glahr umgeben, da er aber leichter ist, so steigt er gewöhnlich in die Höh, wenn das Ei gedreht wird. Auch die Stelle des Hahntritts dreht sich beständig nach oben, und darauf gründet es sich auch, daß im bebrüteten Ei das Pippel beständig oben erscheint, wo man auch das Ei öffnen mag, so wie auch, daß die Dotterschnüre gedreht erscheinen. Dreht man aber das Ei zu oft, so leidet es, und das Pippel stirbt. Der Dotter ist mittels zweier Schnüre (Hagel), die sich gegenüber wie an dessen Polen stehen, und in der Querachse des Pippels liegen, an das Eiweiß befestiget. Diese Schnüre sind geronnenes Eiweiß, und scheinen hohl, also Röhrchen zu sein, die sich gegen das Glahr zerfasern, um dieses beim Brüten einzusaugen und durch den Dotter zum Jungen zu führen: denn das Eiweiß wird von dem Dotter verbraucht, ja das ganze Pippel wird daraus gebildet, der Dotter in den Bauch eingeschlossen, und erst nach dem Ausschließen durch den Blinddarm eingefogen.

Das Glahr besteht aus zwei Abtheilungen, gleichsam zwei concentrischen Schalen, welche durch eine Haut geschieden, und durch eine Art Band im Spitzen End an die Schale befestiget sind. Um das äußere Glahr ist wieder eine zarte Haut, und unter der Kalkschale eine stärkere, aus zwei Blättern bestehende. Da das Ei ausdunstet, so entsteht am stumpfen End ein stoffleerer Raum, in den durch die poröse Schale Luft dringt. Man pflegt diese Stelle Luftfack zu nennen; allein es ist hier kein Organ, etwa eine Luftblase wie Lunge, sondern die Luft dringt nur zwischen die Blätter der äußern Haut, und ist vor dem Legen nicht im Ei. Das Pippel, das die Plattdeutschen Klühen nennen, athmet durch seine Hüllen diese Luft, und

später auch sogar durch seinen Schnabel; und diese Art der Athmung hat mir auch den wichtigsten Grund abgegeben in meinem Beweis, den ich in Siebolds *Lucina* Bd. III. geliefert habe, daß auch der Mutterkuchen nichts anders als eine Kieme für das Säugthier sey, von dem man bis dahin gewöhnt hat, daß das Kind durch ihn ernährt werde, welchem Irrthum sogar jetzt noch manche Physiologen zugethan sind.

Die Entwicklung des Pippels geschieht auf folgende Art. Wir erzählen nach unsern Beobachtungen, da die wölflischen so verwirrt sind, daß kein unpartheilicher Mensch Verstand hinein setzen kann.

Eine Henne brütet in der Regel 21 Tage. Während dieser Zeit dunstet das Ei gegen $\frac{1}{2}$ aus. Es wiegt anfangs fast 16 Drachmen (4 Loth) am End $2\frac{1}{2}$ D. weniger. Die Brutwärme ist gleich der Wärme der Vögel, etwa 103° F. Man kann die Eier auch künstlich ausbrüten lassen. Auch können sich Eier im Leib der Henne entwickeln, weil die Luft aus den Lungen in die Bauchhöhle tritt.

Der Hahntritt oder die Narbe ist ein linsengroßer runder, weißer Fleck auf dem Dotter, wahrscheinlich eine Einsackung der Dotterhaut, und der Anfang des Pippels. Dieses entwickelt sich nehmlich in dieser Narbe selbst, und diese Narbe vergrößert sich, daß sie allmählich als Hülle des Jungen erscheint. Die Anlage zum Jungen wird in Pflanzen und Thieren von der Mutter gemacht, ohne daß aber die Keime eingeschachtelt wären. Der männliche Samen verhält sich zur Keimanlage wie die Sonne zu den Planeten.

Schon gegen Ende des ersten Tags ändert der Hahntritt die Gestalt, wird etwas größer und länglich, in welcher Gestalt sich nachher der Keim, und zwar als Rückgrath zeigt. In Entfernungen von 1—2 Meßstrichen sind

3—4 weißliche, concentrische Ringe (Halones) um den Hahntritt unter der Dotterhaut, welche wie geronnenes Eiweiß und daher wolfig oder schuppig, wie gewässerte Bänder aussehen. Sie sind nicht von einander getrennt, wie man aus den Beschreibungen schließen wird, sondern stellenweis durch Querriegel verbunden, münden so zusammen wie Conserven. Die Querriegel der verschiedenen Ringe fallen nicht in einen Halbmesser, sondern stehen abwechselnd.

Um die Mitte des zweiten Tags enthält der Hahntritt durchsichtiges Wasser, und in diesem schon den sichtbaren, gallertartigen Keim gleich einem Faden mit folbigem End, der Kopf. Jetzt heißt diese Hahntrittsblase *Colliquamentum*, *Sacculus colliquamenti*, *Nidus pulli*, *Areola pellucida*, auch *Amnion* oder *Chorion*. Es ist, wie gesagt, unsers Dafürhaltens eine Einsackung der Dottershaut; der Keim ist auch wirklich in den Dotter eingesenkt. Gegen Ende dieses Tages sieht man schon die Zeichnungen der Gefäße weit um den Keim herum zwischen den Ringen. Sie sind aber noch nicht roth, doch schon ebenso gestaltet und in derselben Zahl sichtbar, wie ich sie sogleich beschreiben werde. Man nennt diese Fläche den Gefäßraum, das Aderfeld, *Figura venosa*.

Am 3ten Tag ebenso, aber alles deutlicher, größer, die Gefäße roth, das rothe Herz schlägt, das Hauptgefäß bildet einen Kreis um den ganzen Gefäßraum, und steht ringsum über $\frac{1}{3}$ Zoll von dem Keim ab. Dieses Gefäß heißt *Gränzgefäß*. Es ist fadensdick, enthält zuerst rothes Blut, daß nur allmählich gegen den Keim durch besondere Zweige, welche das Gränzgefäß abgibt, fortrückt. Von diesem Gefäß aus muß die Bildung des Keims als anfangend betrachtet werden. Man muß aber nicht denken, als wären beide anfangs von einander getrennt, und

beide Gefäße wachsen gegen einander; sondern das Gränzgefäß war anfangs ganz dicht um den Hahntritt, aber unsichtbar weil ungefärbt; so rückte es immer ferner, bis es durch ein satteres Gelb am zweiten Tag und endlich durch die rothe Farbe am dritten Tag sich zu erkennen gibt, während die Gefäße, durch die es mit dem Keim in Verbindung steht, entweder noch gelb oder gar undurchsichtig sind; daher manche gemeint haben, der Keim sei abgesondert von dem Gränzgefäß.

Diese Gefäße seien nicht die gewöhnlichen Nabelgefäße der Säugthiere, indem das Chorion sich erst später entwickle. So lehrt man. Allein das sogenannte Chorion der Vögel ist offenbar ganz von dem der Säugthiere verschieden, obschon es einerlei Verrichtung hat, nehmlich Keimlunge ist. Bei Säugthieren ist das Junge in das Chorion eingeschlossen, beim Vogel aber wächst es als kleines Bläschen erst nach einigen Tagen aus dem Nabel hervor. Die Dottergefäße entsprechen, wenigst zum Theil, den Kreisnabelgefäßen, welche mit den Därmen durch die Nabelschnur herauslaufen, und sich auf dem Darmbläschen verzweigen, das bei Säugthieren ebenso am Blinddarm hängt, wie der Dotter bei Vögeln. Wir sind über diese Gefäße noch nicht im Reinen. Die Zeichnungen sowohl, welche man davon hat, als auch die Beschreibungen sind unrichtig. Wir möchten dieses Uderfeld um den Keim herum mit dem Uderfeld der Quallen, besonders der Berenice vergleichen. Damit ist aber nur ein Weg zur Erklärung, diese selbst nicht gegeben. Was man behauptet, glauben wir nicht.

Es sollen nehmlich lauter Venen, keine Arterien sein, welches zu glauben wir uns als Physiolog schämen würden. Die zwei Seitengefäße, welche aus der Nabelstelle kommen, und senkrecht auf den Keim nach den Seiten sich

ausbreiten und verzweigen, entspringen aus der Pfortader, wogegen wir nichts haben. Dann ist noch eine absteigende und aufsteigende Ader da außer dem Leib nehmlich in dem Gefäßraum, welche beide aus der Hohlader entspringen sollen, was wir für baaren Unsinn halten. Aus der Gränzader fließe mithin Blut durch die Seitennabelgefäße durch die Pfortader ins Herz, und durch die auf- und absteigende Vene in die Hohlader und auch ins Herz — und nirgends heraus?

Nach dem, was wir gesehen haben, scheinen uns die Gefäße folgende Bedeutung zu haben. Es sind zwei ganz von einander verschiedene Gefäßsysteme da. Die Seitengefäße sind Krösnabelgefäße, die auf- und absteigenden aber sind den Eierkeimen eigenthümlich, wenigst bei Säugthieren noch nicht nachgewiesen. Es ist auch unrichtig zu sagen, es sei eine aufsteigende Vene da; wir haben bei einem Ei von $3\frac{1}{2}$ Tag gesehen, daß eine Menge Zweige aus der Kopfgegend, jederseits wohl ein Duzend nach oben und seitlich gegen die Gränzader steigen, und sich mit dieser verbinden. Vor und hinter dem Kopf laufen sie in einen Stamm, also in zwei, und der vordere scheint sich in der Gegend des Herzens, der hintere aber tiefer gegen den Nabel in den Keim zu begeben. Die Seitengefäße reichen mit ihren Enden nicht bis an die Gränzader. Das absteigende Gefäß ist sehr schwächig, und gibt wenige Zweiglein, welche sich unten auch in zwei Bündel wie oben theilen, an die Gränzader; daher diese keinen ganzen Kreis bildet, sondern nur zwei Halbkreise, die mit ihren Durchmessern sich zwar parallel liegen aber nicht berühren. Durch die sogenannten aufsteigenden Adern, die wir wahrer die obern nennen wollen, wird das arteriöse Blut aus der Gränzader in den Keim gebracht, und ihre zwei Stämme werden sich daher in die Hohlader, aber wie

uns scheint in beide Hohladern öffnen. Durch die absteigenden Zweige aber, oder durch die untern Ader, wird dieses Blut als venosus wieder in die Gränzader gebracht, und sie müssen mithin Fortsetzungen der Aorta sein. Die Seitenadern, welche ihr Blut ohne Zweifel in die Arterien, und aus diesen in die Pfortader führen, scheinen außer aller Verbindung mit der Gränzader, selbst noch am siebenten Tag zu seyn, wo doch alle Gefäße schon sehr deutlich sind, und sogar das Chorion schon groß ist. Diese treiben also ihr Wesen für sich.

Die obern Dottergefäße wären also gleich der Nabelvene, insofern diese einen Zweig in die untere Hohlader gibt, die untern Dottergefäße aber wären gleich den Nabelarterien, welche das venose Blut aus der Aorta zum Mutterkuchen führen. Die Gränzader ist gleich dem Mutterkuchen. Die Seitengefäße haben als Krebsgefäße nichts damit zu thun; doch haben wir nichts entgegen, wenn sie die Nabelvene vorstellen, insofern diese einen Zweig an die Pfortader gibt. Bei den Vögeln ist also das Gefäßsystem mehr zerfallen, jedes individual ausgebildet, was für ein anderes Organ bestimmt ist. In der Nabelvene der Säugthiere sind zwei Gefäße verschmolzen, das für die Pfortader und das für die Hohlader. — Es ist also die Entwicklungsgeschichte des Nippels im Ei doch noch nicht so fertig, so deutlich und verständlich, wie viele sich einbilden; ja vielmehr ist diese sogenannte Verständlichkeit baarer Unsinn.

Die Schuppenringe (Halones) verschwinden. Was sie bedeuten, weiß ich in der That nicht. Sie scheinen aber nicht ohne Bezug aufs Gefäßsystem zu sein.

Der Keim liegt in einer Einsackung der Dotterhaut, und hängt in die Dottermasse hinein, wie ein kleiner Kreis in einem größern, den er von innen berührt. Diese

kleinere Blase halten wir für das ächte Amnion. Am Keim selbst zeigen sich schon deutlich die Wirbelblasen, und die Hirnlappen nebst großen Augen auch als Blasen. Die Brust hängt mit dem Kopf vor, der Bauch schmal, wie leer. Leber kaum bemerklich, Därme nicht sichtbar wegen Undurchsichtigkeit. Der Darm soll nur eine der Länge nach offene Rinne sein, wie auch Anfangs die Gefäße, was aber weder wahrscheinlich, noch viel weniger erwiesen ist.

Am 4ten Tag kommt die sogenannte Chorionblase zum Vorschein. Sie wächst aus der Nabelgegend hervor, zeigt sich kleiner als Erbse, nimmt aber täglich schnell zu, daß sie bald keinen Platz mehr im Ei hat, sondern sich zusammen legen muß, daß sich die Wände berühren. Als solche doppelte Haut überzieht sie fast die ganze innere Wand der Eierschale. Sie kommt leicht dahin, weil sich das Eiweiß sehr vermindert, und sich an das untere End des Dotters begeben hat, wo es nur noch wie kleine Mäuse ausfliegt. Diese Blase enthält anfangs eine klare Flüssigkeit, und ist von einem reichlichen Gefäßnetz überzogen, daß von wahren Nabelarterien (*umbilico-iliacae*) und einer Nabelvene, die sich aber in die untere Hohlader allein entleert, gebildet ist.

Die Flüssigkeit in diesem Bläschen, und seine Haut welche sich bis zur Kloake hohl fortsetzt, deuten an, daß diese Blase die Allantois wirklich ist (nicht das Chorion der Säugthiere), und jener Kanal der Urachus, und die Kloake die Harnblase. Ob der fabri'sche Beutel ein Ueberbleibsel des Urachus ist, wagen wir nicht zu bestimmen. Die Nabelgefäße sind demnach Allantoisgefäße, die beim Vogel nur Hilfs-Athemgefäße werden, beim Säugthier aber die Hauptsache sind, da die Dotterhaut oder die Darmblase sehr schnell verschwindet. Indem der Vogel durch seine Harnorgane athmet, erinnert er nur an die vielen niedern

Thiere; welche durch den Hintern Athem holen, z. B. Muscheln, Holothuria, viele Wasserlarven, und im Grund selbst Schnecken.

Alle Eingeweide, Organe und Glieder fangen an, sich zu zeigen, besonders Leber, Nieren, Magen, Niere, die aber sehr kurz sind, und Gliedersprossen.

Am 5ten Tag zeigen sich die Lungen; am 6ten der Dotterkanal in seiner Verbindung mit dem Blinddarm. Die Allantois gegen $\frac{1}{2}$ " lang, der Keim länger. Die Zipfel der Harnblase (oder die Blinddärme des fälschlich sogenannten Mastdarms) sprossen als kleine Höcker hervor, und sind natürlicher Weise nicht mit dem Dotterkanal in Verbindung.

Von nun an wird fast alles nur größer. Am 7ten Tag mißt der Keim schon 1", und die Allantois noch mehr. Speisröhre, Kropf, Magen, Gallenblase, Rücken, Eierstock, Nebennieren, und auch die Milch, die spät erscheint. Am 8ten Tag fängt die Verknoorpelung an.

Am 9ten sind viel kleine Flocken im Dotter, welche von der Dotterhaut hineingehen, und die man für einsaugende Venen hält. Wir denken hierbei wieder an die Adern der Quallen oder an Lymphgefäße. Einsaugende Venen kennen wir nicht. Das Pippel bewegt sich, ist $1\frac{1}{2}$ " L., wovon der Kopf, und an diesem das Hirn einen großen Theil wegnimmt. Das Herz, welches vorher nur aus Kapillären bestand, ist jetzt musculos und ausgebildet, schlägt 12mal in der Minute.

Am 11ten Tag fangen die Federstoppeln an sich zu zeigen. Der Luftraum nimmt $\frac{2}{3}$ des Eies ein, die Allantois überzieht fast die ganze innere Eiwand, die Dottergefäße nehmen ab, weil ihr Athemproceß aufhört. Das Eiweiß ist sehr vermindert, und gegen die Spitze gedrängt, dichter. Das Junge zwei Zoll lang. Glieder ganz aus-

gebildet, schon mit Zehen. — Nun geht es immer vorwärts. Um den 1sten Tag ist das Eiweiß ganz verzehrt, das Band und die Dotterschnüre bleiben. Der Dottersack wird durch den weiten Nabelring in die Bauchhöhle gezogen, der Kopf liegt gewöhnlich unter den rechten Flügel geschlagen, weil das Junge auf der linken Seite zu liegen pflegt. Es bewegt sich stark, öffnet schon den Schnabel, hat gebildete Federn. Am 20sten Tag ist der Dotter, wovon noch gegen die Hälfte übrig ist, in der Bauchhöhle, die Athemgefäße auf der Allantois schrumpfen auch ein, weil das Junge schon Luft durch die Nase einzieht: denn es pipt schon im Ei.

Indem das Junge nach Luft schnappt, und sich bewegt, zerbricht es die Schale, und schließt am 21sten Tag aus. In dem Dotter im Bauch zehrt das Junge noch gegen 8 Tage; daher es auch die ersten Tage gar nicht, oder wenig frist. Man kann den Darm durch die Dottershaut aufblasen. Endlich verschrumpft sie, und bleibt als kleiner Blinddarm fast an der Mitte des Darms.

Eigenthümliche Knochen hat der Vogel das Gabelbein vor der Brust als zweites Schlüsselbein. Der Quadratknochen, an dem die Riefer eingelenkt sind, und der dem Schulterblatt entspricht, kommt auch frei bei den Lurchen, aber in anderer Form vor. Beim Säugthier ist dieser Knochen mit dem Schläfenbein verwachsen. Die Rückenwirbel sind verwachsen sammt dem Kreuzbein, jede Rippe ist in der Mitte gebrochen, auch sind Halsrippen da, das Brustbein sehr groß, oft hohl zur Aufnahme der Luftröhre. Das Becken vorn offen, außer im Strauß. An Füßen nur 4 Zehen, an Flügeln nur 2—3 Stummel, wovon einer Daumen. Daß den Vögeln die Lymphgefäße nicht fehlen, brauchen wir kaum zu bemerken.

Kein Vogel hat an den Füßen mehr als 4 Zehen, wo

von die eine gewöhnlich nach hinten steht, und Sporn heißt — Gangfüße; fehlt dieser — Lauffüße; stehen zwei nach hinten — Kletterfüße; ist eine Haut zwischen den Zehen — Schwimmfüße; ist das Fersenbein sehr verlängert, und gehen die Federn nicht bis herunter über das Fersengelenk, das unrecht Anis heißt, so sind es Wadfüße; läßt sich eine Zehe willkürlich nach hinten legen — Wendzehe; sind 2 Vorderzehen verwachsen — Schreitfüße. Die Zehen der Gangfüße sind meist nur am ersten Gelenk verwachsen.

Die Lippen, welche sich bis hinter die Naslöcher zurückziehen, heißen Wachshaut (Cera). Langer Schnabel länger als Kopf, kurzer kürzer, mäßiger solang als Kopf. Gezähnte Schnäbel sind nur gekerbte. Bei durchsichtigen Naslöchern ist die Scheidwand durchbohrt.

Die Bedeckung der Vögel ist ganz eigenthümlich, aus Federn. Eine Feder ist ein Büschel verwachsener Haare, welche sich längs des Stiels gegenüber von demselben absondern. Eine Feder besteht aus Kiel und Fahne, der Kiel aus Schaft und Spule, diese hohl, steht nicht wie Knochen mit der Lunge in Luftverbindung, ihr inneres Zellgewebe heißt Seele. Jede Faser der Fahne oder des Barts ist wieder eine ganze Feder mit Kiel und Bart. Sind die Federn naß geworden, so schmieren sie die Vögel mittels des Schnabels mit dem Fett ein, das sie aus der Fettdrüse aufm Bürzel drücken. Die Verstopfung dieser Fettdrüse heißt Darrre, weil die Vögel dabei mager werden; man wirft ihnen Eisenrost und Safran ins Getränk, und ritzt ihnen die Drüse mit Stecknadel auf. Im Herbst mausern (federn) sich die Vögel, wie sich die Säugethiere hären, und bekommen wieder neues Gefieder. Junge Vögel (*Avis hornotina*) mausern im ersten Sommer nur die kleinern Federn.

Farben der Vögel sind wunderschön, manchfaltig, und geschmackvoll vertheilt. Sie mit den Kerfen sind die am schönsten gefärbten Thiere; in heißen Erdstrichen lebhafter, manchfaltiger, in kalten matter, blasser wie bei Blumen. Ob die, meist metallisch glänzenden Farben von Metallsalzen herkommen, ist noch nicht ausgemacht. Fast jede einzelne Feder zeigt einen regelmäßigen Wechsel der Farben, dessen Gesetze man aber noch nicht entdeckt hat: die Raubvögel ausgenommen, sind die Männchen größer und schöner gefärbt als die Weibchen, doch kurz nach dem Mausern sehen sie sich ziemlich gleich. Am vollkommsten ist das Gefieder im Frühjahr. Alte Hühner von Fasanen, Pfauen, die nicht mehr legen, bekommen Hahnenfedern. Bei den Vögeln heißt nemlich das M. H a h n, das W. die H u h n (Henne). Es gibt nicht selten verbleichtes Gefieder, Kasterlaken unter Sperlingen, Schwalben, Raben, Hühnern.

Schwung; oder Rudersfedern (remiges) sind die langen Flügelgedern, welche an den Hand- und Vorderarmknochen sitzen, Deckfedern, die kurzen am Hinterarm. Erste Schwungf. sind 10 an der Hand, zweite Schwungf. am Vorderarm. Afterflügel am Daumen. Flügelhorn (wie bei Parra) ist das vorragende letzte Daumenglied. Strauß und Pinguin haben keine Schwungfedern. Am Schwanz sind meist 12 Steursfedern, bei wenigen z. B. Specht, Guckguck u. a. nur zehn, bei einigen Tauchern gar keine. Man zählt sie von Außen an. Sind die mittlen länger, so ist es ein Keilschwanz, umgekehrt Gabelschw.

Nahrung, Lebensart, Aufenthalt, Nestbau, Gesang der Vögel ist sehr verschieden. Wir würden zu weitläufig werden, wenn wir uns im allgemeinen darüber verbreiten wollten. Die Vögel kommen zwar sehr klein vor, fast von der Größe eines Zolls; aber sie werden nicht groß. Die gewöhnliche Größe ist $\frac{1}{2}$ '. Die größten sind Geier und

der Strauß. Menschen haben daher von Vögeln nichts zu fürchten. In dieser Klasse kommen weder Zähne noch Gift vor.

Die Vögel werden sehr alt, obschon sie schnell wachsen. Selbst in Gefangenschaft werden Adler und Papageien über 100 Jahr alt, Schwäne sollen 300 Jahr alt geworden sein. Die meisten fressen Kerse und zwar Raupen und Würmer; die anderen Gesäme, Früchte. Nicht viele fressen Fleisch, nemlich Säugthiere, andere Vögel, Lurche und Fische. Manche fressen Kerse und Gesäme, besonders Kerne unter einander. Sie kommen in allen Erdgürteln vor, und zwar manche ausschließlich im heißen, Papageien, Paradiesvögel, Pfefferfräse ic., im kalten manche Wasservögel. Die der gemäßigten Gürtel wandern meist Winters südlich und zwar aus Deutschland bis Afrika — Zugvögel, Schwalben, Storken, Nachtigallen, Gänse, Drosseln ic. Ihr Zichen und Geschrei bei Nacht nennt man den wilden Jäger oder das wüthende Heer. Viele bleiben jedoch auch — Standvögel, wie Goldammer, Sperling, Zaunkönig, Goldhähnchen, Gimpel, Meise, Specht, Uelster, Sperber, Rebhuhn ic. Wenn sie nur der Nahrung, nicht der Wärme nachgehen, und daher sich wohl zusammenrotten, aber nicht eben südlich, sondern bald in diese, bald in jene Gegend fliegen, heißen sie Strichvögel, Zeißige, Hänflinge, Bachstelzen, Lerchen, Schnepfen, Enten ic.

Die Vögel werden sehr von Läusen und Milben, innerlich von Eingeweid, besonders Bandwürmern geplagt. Der Schaden den sie anrichten, ist gegen den Nutzen den sie stiften, gering. Wieviel Uas zerstören nicht die Raubvögel, wieviel Raupen die Sperlinge? Ueberhaupt muß man als Regel annehmen: leben lassen, was lebt, wenigst das Vertilgen nie zu einem Gesetz machen. Wer Schaden leidet, mag theilweis tödten.

Eintheilung.

Die Eintheilung der Vögel in natürliche Sippschaften ist schwer, weil ihr Bau sehr übereinstimmend ist. Wir gründen sie weniger auf die äußere Form, als auf Entstehungs- und Lebensart.

a. Blinde, der Nahrung bedürftige Vögel — Nesthocker.

I. Ordnung. Quallenvögel, Meisen; Schnabel abh., pfriem- und kegelf., keine Zwischenkieferkerbe, schwache Gangfüße, kurzer Hals, helle Farben, viel grün und grau, fressen Gesäme, Kerse und Honig.

II. Ordnung. Lechvögel, Raben; Schnabel mäßig, pfriem- oder hakenförmig, eine Zwischenkieferkerbe, kurzer Hals, Gangfüße meist stark, morden Kerse oder höhere Thiere, grau und schwarz, auch bunt.

III. Ordnung. Kersevögel, Spechte; Kletter- oder Wendzehen, Schnabel lang oder sehr dick, grad keilsförmig, oder von Wurzel an hakenförmig, fressen Kerstarven, Obst, Kerne und morden, meist lebhaft grün, roth, blau, schwarz, auch bunt.

b. Sehende, sich selbst nährenden Junge — Pippel.

IV. Ordnung. Fischvögel, Auker; mäßiger, mehr langer Schnabel, mäßiger Hals, kurze Schwimmsfüße, meist Schnabelhaut, fressen meist Fleisch, geschächt, weiß, schwarz, grau.

V. Ordnung. Lurchvögel, Reiher; langer Schnabel, langer Hals, lange Wadfüße, fressen Fleisch, geschächt, weiß, schwarz, grau.

VI. Ordnung. Vogelvögel, Hühner; kurzer Schnabel keilsförmig, mäßiger Hals, kurze, starke Gangfüße fressen Körner, bunt.

VII. Ordnung. Suchvögel, Trappen; kurzer Schnabel, eckig, mäßiger Hals, lange Wad- und Lauffüße, fressen Gesäme, bunt.

I. O r d n u n g.

Quallenbögel — Meisen.

Reithocker, schwache Gangfüße, Schnabel ohne die Kerbe an der Verbindung des Zwischenkiefers mit dem Oberkiefer, also neben der Spitze (viele Kerbelungen mögen da sein), ahlförmig und dann lang, pfriemförmig und dann mäßig, kegeelförmig und dann kurz, erste saugen Honig oder suchen Kerflarven, zweite suchen Kerflarven und Kerne, dritte fressen bloß Körner. Hieher stellen wir die spechtartigen Vögel mit drei Zehen nach vorn, wie Trochilus, Certhia, Upupa, Sitta, und die sogenannten Wandervögel (Passeres), welche nicht nach Kerfen schnappen, sondern bloß Körner oder höchstens Raupen, Maden angreifen, was man nicht morden nennen kann, Finken, Kernbeißer, Meisen, Ammern, Tauben. Die ersten leben meist im heißen Gürtel, die andern überall, sind alle kleine, schwache Vögel mit sehr schwachen Füßen, die nichts packen und zerreißen können. Die Tauben sind bei weitem die größten, wenn man nehmlich auf die Masse des Leibes, nicht auf das Gesperre des Gefieders sieht.

I. Sippschaft. Meisenmeisen — Grimper.

Schnabel ahlförmig, lang, zart, meist gebogen, meist Nasenspalt, Füße sehr schwach, sehr schönes, glänzendes Gefieder, meist grün und roth, saugen Honig, oder fressen schwache Kerse, meist ihre Larven. Viele singen außerordentlich schön, meiste leben im heißen Gürtel, enthalten die kleinsten Vögel, alle sind sehr schwach, nisten in Baumlöcher oder zwischen Astgabeln.

I. Gattung. Trochilus, Kolibri; Schnabel fast nadel förmig, vorn mit Saugöffnung, Naslöcher hinten, schmaler Spalt, lange Schnellzunge, aus zwei verwachsenen Borsten, dient als Saugstempel, Leib sehr klein, 10 Schwanzfedern, Füße schwach, sie und Schnabel in der Regel schwarz.

Alle haben einerlei Lebensart. Die Nahrung fressen sie nicht mit dem Schnabel, wie andere Vögel, sondern mit der Zunge, von der man sogar behauptet, daß ihre zwei Fäden hohl seien wie die sogenannte Kollzunge der Abendfalter, und daß sie auf ähnliche Art die Honigsäfte aus Blumen sögen, und daher der Schnabel gleichsam nur als Zungensfüteral da wäre, was wir nicht glauben. Wohnen nur im warmen Amerika; es soll auch geben, die Kerse fressen. Man glaube etwa nicht als wären die Schnabel behälften zu einer Röhre verwachsen.

I. Schnabel vorn stumpf.

a. Mellisuga, Orthorhynchus; Schnabel grad.

1. Art. *T. minimus*, Muckenvogel; kleinster, nicht viel größer als Hummel, $1\frac{1}{4}$ " l., 20 Gran schwer (?), Schnabel 4" l., oben grüngoldig, braun, unten grauweiß, Flügel veilchenbraun, Schwanz bläulichschwarz, glänzend, Seitenfedern des Schwanzes grau, Füße braun, In ganz Südamerika, Jamaika.

2. Art. *T. Colubris*, gemeiner K., Rubinf.; 3" l., Schn. $\frac{3}{4}$ ", oben und 2 mittlere Schwanzf. goldgrün mit Kupferglanz, unten grau, Kehle und Hals rubinroth, Schw. purper, gablig, Ws Kehle nicht rubinroth, sondern nur braun gefleckt, Schwanzspitzen weiß. In Nordamerika, Karolina gemein, geht bis Kanada, sogar bis Bai von Gaspe, brütet auch bei Quebeck und Halifax, kommt Frühlings nach Pennsylvania, zieht Herbsts nach Süden. Leben von süßen Honigsäften, meist langröhriger Blumen, z. B. Monarda, Convolvulus, Impatiens noli tangere. Setzen sich nicht auf die Blumen, sondern schweben beständig darum oder darüber wie viele Bienen oder Abendfalter mit Gesums, sind nicht scheu, lassen auf zwei Schritte einen herbei kommen, fliegen aber dann pfeilschnell davon, zanken sich oft um eine Blume, und fliegen pfeilschnell mit

großem Geschrei senkrecht in die Höhe, oft auch so durch die Fenster in Stuben, zwitschern auch wie Sperlinge oder Pippel, fressen keine Kerse und Früchte, gleich den andern; man kann sie aber einige Wochen mit Honigwasser erhalten. Bauen das kleine Nest von Baumsflechten an Baumzweige, manchmal auch an Gebüsch, Tabakstengel, an die Hülfsen von *Hibiscus esculentus*, füttern es aus mit Wollse von *Verbascum Thapsus*, *Yucca filamentosa*, auch mit Flach, Hanf, Haaren, legen 2 elliptische Eier wie Erbse. Dieß ist die Norm aller Lebensart.

3. Art. *T. rubineus*, Smaragd; Rubinf.; 4 $\frac{1}{2}$ l., Schn. 1", er und Füße schwarz, oben goldgrün mit Kupferglanz, Kehle rubinroth, Deck- und Schwungfedern gelbroth mit braunem Rand, Schwanz braunroth, Federeränder goldig grünbraun, zwei mittlere Schwanzfedern kürzer. Brasilien, Guiana: amethystinus; Kajenn: viridissimus; 2" l., goldgrün, Tabago: rufus, Kragenf.; 3" l., oben braun, Scheitel goldgrün, Kehle, Brust rubinroth, Deckfedern grün, Schwanzf. braun, W. oben goldgrün, Kehle rothgefleckt. Bis Nordam. Sind wie gemeine: ornatus; meist grün, auf Scheitel und hinter Ohren Federbüsche, weißes Steißband. Kajenn: cristatus, Haubenk.; 3" l., grün, Schwanzseiten schwarz, blauer Federbusch, Hosen braun, Kajenn: auritus; 4 $\frac{1}{2}$ l., grün, schwarzes Halfter, violette Ohrbüschel, Kajenn.

4. Art. *T. molchitus*, Topasrubinf.; schönster, 3 $\frac{1}{2}$ l., Schn. $\frac{3}{4}$, oben, Bauch, Seiten braun, Scheitel und Nacken rubinroth, Kehle, Hals topasgelb, Schwanz purper, 2 mittlere Federn kürzer, 2 weiße Flecken am Bauch. Brasilien, Surinam, Kurassao: ruber; rothbraun, hat wider das Gewöhnliche keinen Glanz, Surinam, Guiana: leucogaster: bicolor; blau und grün, Gadelup: mellisugus, goldgrüner R.; 3" l., goldgrün, Schenkel, Schwung;

federn, Hofen braun, Schwanz schwarz, After weiß, Kasjenn, Domingo: mellivorus; 4" l., oben grün, Hals goldblau, weißes Band, Flügel braun, Surinam.

b. Polytmus; Schnabel gebogen.

5. Art. T. thaumantias, Wunderk.; 3" l., grünviolett, Fl. braun, weißer Bauchfleck, Südam., Br.: venustissimus; blau, vorn karmesinroth, Fl. schwarz, Mexico.

6. Art. T. Mango, mexicanischer K., 4" l., oben goldgrün, unten und Seiten schwarz, blauer Zwischensstreif. Mexico, Brasilien, Domingo, Jamaica, Nest aus Baumwolle auf Rußbaum (*Juglans baccata*), zwei weiße Eier: foelicatus; 7" l., grün, unten weiß, Scheitel blau, Schwanzf. braun, Sch. gablig. Jamaica: Polytmus; 10" l., Schn. 1", gelb, fast grad, Leib grün, Fl. braun, Rand weiß, Schwanzf. schwärzlich, ungleichlang. Südamerika, Guiana, Jamaica.

7. Art. T. Pella, Topast., Riesenk., Leib wie Zaunkönig, Länge bis End der langen Schwanzfedern 6—8", Schnabel 1½" l., Kopf, Nacken, Kragen schwarz, Kinn, Kehle grüngoldig, Brust, Rücken, Deckfedern, Schwanz roth, Bürzel goldgrün, Schwungfedern und zwei mittlere längere Schwanzfedern purper; Weibchen fast goldgrün, ohne die 2 längeren Schwanzfedern. Surinam. T. paradiseus; 9" l., roth, Fl. blau, 2 längere Schwanzf. in Mitte, Federbusch. Mexico.

2. Nectarinia; Schnabel sichelförmig, rundlich, spitzig, vorn mit Saugöffnung, röhriige Schnellzunge mit faseriger Spitze. Es scheint, als wenn hierher alle ausländischen Baumläufer, *Certhia* gehörten, halten sich in der heißen Zone auf. Die Schwanzfedern dieser und der eigentlichen Kolibri haben weiße Spitzen bei den Weibchen.

a. In der neuen Welt.

1. Art. N. *Certhia coccinea*, Polytmus, karmesinroth

ther Honigsauger (Kolibri); Größe wie Sperling, 6'' l., sehr schön, Schn. sehr krumm, hat vorn eine Saugöffnung, scharlachroth, Fl. und Schwanz schwarz, auf Deckfedern weißer Fleck, bei manchen um den Kopf Gelbes. Häufig auf Sandwichs-Inseln, heißen See-ebe, und aus ihren Federn werden die so bekannten prächtigen Federkleider verfertigt. Die Mäntel werden von diesen Federn über und über besetzt, auch machen die Frauen Halschnüre eines Daumensdick davon, winden bei feierlichen Tänzen dergleichen zu $\frac{1}{2}$ Duzend um den Kopf. Nach dem Bau des Schnabels zu urtheilen, muß er Honigsäfte aus Blumen saugen, wie alle sogenannten ausländischen Baumläufer, die daher mit Recht zu den Kolibrien gehören, wofür auch ihr prächtiges Gefieder spricht. Sie als besondere Gattung, *Nectarinia* aufzustellen, will uns nicht behagen.

Zu den Federkleidern nehmen die Einwohner von O:Wahi noch die Federn von *Merops niger* und der folgenden Art, wodurch ein wunderschönes Farbenspiel entsteht. *C. obscura*; 7'' l., Schn. $1\frac{1}{3}$ '' , sichelförmig, Unterschnabel $\frac{1}{4}$ kürzer, über den Naslöchern eine Haut (wie *Certhia fam.*), olivengrün, Fl. und Schn. dunkel, braunes Halfter. Gemein auf Sandwichs-Inseln, heißt *Ukaicarua*, mit vorigen zu Federkleidern, also scharlachroth, gelb, grün und schwarz; *pacifica*; 8'' l., oben schwarz, Schultern, innerer Flügelrand, Hals, Bürzel, After dunkelgelb, Schwanz, untere Deckfedern schneeweiß. Auch auf O:Wahi gemein, heißt Huhu; *coerulea*; 4'' l., blau, Halfter, Kehle, Deckf. und Schwanz schwarz, Schnabel ziemlich grad. Kajenn, Nest sehr künstlich, aus Grasshalmen, innen weiche Stoffe, Form wie Retorte, hängt am End eines schwachen Zweigs. Hals 1' l., Loch unten, das eigentliche Nest oben, so daß der Vogel von unten hinauf kriechen muß, daher sehr sicher vor Schlangen und

Affen: cayana; 4" l., hellgrün, Kehle braunroth. Kas
 jenn: Spiza; wie Fink, grün, unten blau. In ganz
 Südamerika, gehöre zu Merops: flaveola, Zuckervogel;
 wie Zaunkönig, schwarz, unten gelb, Halster und an Sei-
 ten weiß. Jamaica, Martinich, Kajenn, St. Domingo,
 schreit nur Zi zi wie Kolibri, steckt den Schnabel in Spal-
 ten des Zuckerrohrs, um den Saft zu saugen. C. ca-
 runculata; 8" l., Schn. 1" l., wenig gebogen, Zunge län-
 ger, zur Hälfte in 4 Fäden getheilt, an Kehle ein Fleisch-
 lappen, Gefieder grün, Brust rostfarben. Auf Freundschafts-
 inseln in Südsee der einzige, aber angenehme und laute
 Singvogel: cardinalis; 4" l., Schnellzunge, vorn Halb-
 länge gewimpert, schwarz, Kopf, Hals, Brust, Rückgrath
 scharlachroth (Specht?). Auf Insel Tanna im Weltmeer
 nicht selten, saugt Blumenhonig: sannio, 7" l., wie kleine
 Drossel, Naslöcher mit Haut bedeckt, Zunge scharf, vorn
 pinselartig, grün. Auf Neu-Seeland, singt angenehm,
 und so verschieden, als ahmte er anderer Vögel Stimmen
 nach, soll mit der Stimme des Merops novae Seelandiae
 übereinkommen: Merops novae Seel.; 11" l., Schn. 1 $\frac{1}{4}$ "
 krumm, Zunge vorn zerfasert, mit Mund gelb, Gef. grün-
 lichschwarz, Halskrause von zerschlossenen Federn, weißer
 querer Rückenstreif. Heißt Poe-Vogel und Kogo, steht
 in großem Ansehen, singt und schmeckt angenehm: niger;
 wie Lerche, 14" l., Naslöcher mit Haut bedeckt, Schn.
 1 $\frac{1}{2}$ " l., krumm, spizig, Zunge zerfasert, schwarz, Aft-
 er und unter Flügeln gelb, Schwanz 7" l., keilsförmig, äu-
 ßere Zehen verwachsen. Auf Sandwichsinseln in Menge,
 man rupft ihnen die gelben Federn aus zu Federkleidern,
 und läßt sie wieder fliegen. Aus dem Schwanz Fliegens-
 wedel, wozu ein Armknochen eines erschlagenen Feinds den
 Stiel liefert.

b. In der alten Welt, haben meist längern Schnabel.

2. Art. *Certhia sperata*; 4'' l., Zunge gespalten, oben purper, Kopf, Hals, Steiß violett, Brust roth, Bauch olivenfarben, Schwanzf. braun, gelbrothgefäunt. Auf Philippinen, singen wie Nachtigall: *chalybea*, *scarlatina*; wie Rothkehlchen, 5½'' l., oben goldgrün, Brust roth, an Gränze blauer Streif wie Halsband, unten graugelb, Schwanz schwarz. Vörg.d.g.H., lebt von Honigsaft und kleinen Fliegen: unsere Stubenfliege ist ihm zu groß, wird in Käfigen gehalten, und soll artig singen: *capensis*; wahrscheinlich dessen W.: *pusilla*; vielleicht ein junger. Auch *senegalensis* und *philippina* hieher, und vielleicht alle sechs letzte nur Abänderungen einer Art: *vioiacea*; 6'' l., violett, Bürzel braun, unten gelb. Vorgeb. d.g.H., Nest sehr künstlich, locker aus seidenartigen Stoffen. Wie?: *famosa*; wie Hänfling, 9'' l., Schn. 1½'', Zunge gleichlang, goldgrün, schwarzes Halster, unter Achseln gelber Fleck, Schwanz schwarz, 2 Mittelf. viel länger. B.d.g.H.: *cruentata*; oben schwarz, 3 rothe Flecken, unten weiß. Bengalen: *Sovimanga*; Madagaskar.

2. Gattung. *Merops*, Spint, Immenfresser; Sporn, drei Zehen vorn, äußere ganz verwachsen, Schnabel mäßig, zart, schwach gebogen, spizig, vierkantig und zusammengedrückt, Naslöcher rundlich, hinten unter Federborsten, Zunge mäßig, unzerfasert. Meist in der alten Welt, leben von Kerfen, besonders Bienen, und kommen deshalb, besonders in südlichen Ländern, auch selbst in Deutschland vor Bienenstöcke, leben aber übrigens, und nisten wie Eisvogel in Uferlöcher. Harnblasenzipfel 1½'' l. Die mit zerfasertter Zunge, krummem Schnabel bei *Nectarinia*.

1. Art. *M. Apiaster*, gem. F.; 10'' l., Schn. 1¾'', gelb, braun mit grün, Schwanz blaugrün, unten blaugrün, Flügel grau, braunroth, Kopf, Hals braun, schwarzes Hals-

ter, Kehle gelb. In Europa, nicht in England, halten sich mehr in südlichen Strichen auf, besonders Griechenland, Italien, Palästina, nisten auch im südlichen Deutschland, streifen aber auch in Truppen zu einem Duzend und mehr selbst Sommers ins nördliche, richten besonders große Verheerung unter den Malikäfern an, und nützen daher reichlich, was sie etwa den Bienensböcken schaden, fangen sie, wie auch Cicaden, Bremsen (*Tabanus*) im Flug gleich den Schwalben, verzehren sie aber sitzend, zeigen sich indeß nicht jährlich. Nisten in die Sandklippen der Donau, in Uferlöcher wie Uferschwalbe und Eisvogel, legen auf Moos 7 weiße Eier. Auf Pandia besonders häufig, wo sie mit an einen Faden gebundenen mit Angel versehenen Cicaden von Knaben wie Nainschwalben gefangen werden, am häufigsten im südlichen Rußland, wo die Ufer oft wie Waben durchlöchert sind, ziehen daselbst, pfeifen wie Pfeifente Siskrui, fliegen immer wie Mauer- schwalben schwimmend und schwenkend in der Luft herum. Die Nestlöcher machen sie zuerst senkrecht, dann schieblich, also wie Schacht und Stollen. Sollen auch Gesäme fressen.

Abart. *M. congener*; größer, ebenso, Kopf gelb, um Straßburg: *viridis*; wie Sperling, grün, Bengalen, Java: *superciliosus*, *persicus*; 12'' l., grün, vor und hinter den Augen weißes Querband, dazwischen schwarz, Madagaskar, hier *Patrich*, am kaspischen Meer: *novae Seelandiae* und *niger* bei *Nectarinia*.

3. Gattung. *Certhia*, Grieper, Baumläufer; Schnabel, lang, dünn, krumm, zusammengedrückt, spizig, Schwanz steif, Zunge knorpelig, spizig, Naslöcher hinten, lang, oben mit Haut bedeckt, 12 Schwanzfedern, Zehen unverwachsen, Sporn lang. Harnblasenzipfel nur Spur.

1. Art. *C. familiaris*, gem. G., kleiner Grausp., Baumläufer; 5½'' l., 5 Quinthen schwer (kaum mehr als Gold;

Hähnchen), Schnabel sichelförmig, oben grau mit schwarz, weiß und gelb gesprenkelt, unten silberweiß, Bürzel und Schwanz braungelb, Schwungf. dunkelbraun, gelb gerandet, Spigen weiß, gelbweißes Querband. Ueberall in Europa in Wäldern und Baumgärten, an Baumstämmen, an denen er mit Leichtigkeit hinaufläuft. Er ist zwar nicht scheu, und läßt sich mit dem Stock todt schlagen, jedoch sieht man ihn nicht oft, weil er, sobald er jemand gewahr wird, um den Stamm herum läuft. Fliegt er weg, so findet man ihn sicher unten am Stamm eines andern Baums, weil er seine Musterung immer unten anfängt. Er sucht Kerfeger und Larven unter den Flechten und in den Ritzen, daher er im Winter den Obstgärten sehr nützlich ist. Auch Fichtensamen frisst er. Sein Nest baut er sehr früh gern in die Kluft zweier nahen Bäume, auch in Baumlöcher, legt 6–9 Eier, schneeweiß, braungedüpfelt. Wandert nicht, verläßt aber im Herbst die Wälder, kommt in die Ebenen in Gärten und an Wasser mit Weidenbäumen, wo er an deren Rinde Nahrung findet. Standsvogel, schreit beim Klettern hell Zih zih zizih! W. grillt im Frühjahr dilm delm. Auch in Asien und Amerika.

b. *Tichodroma*, *Certhia*, Schopper; Schnabel lang, krumm, rundlich, Naslöcher lang, hinten mit Haut bedeckt, Schwanz schlaff.

I. Art. *C. muraria*, Mauerspecht; wie Sperling, 6" l., Schn. 1½", am End sehr gebogen (fast wie Biedhopfs), aschgrau, Scheitel ins Braune, Kehle schwarz, Deckf. rosen, Schwungf. und Schwanzf. schwarz, braun, und weiß, Ws Kehle weiß. In Europa, aber überall selten, nur paarweis, in zerstörten Gebäuden, an alten Mauern, wo sie Kerfe, hauptsächlich Spinnen fangen, in Deutschland hin und wieder, nicht in England. Hat eine laute, melodische Stimme. Strichvogel, lebhaft, klettert

immer hüpfend, Flug kurz, unsicher. Nest in Felsenlöchern, auch in Schädeln der Weinhäuser. Nicht scheu.

4. Gattung. Upupa, Biedhopf; Schnabel lang, dünn, rundlich, gebogen, Naslöcher hinten, oval, offen, Zunge kurz, ganz, stumpf, Mittelzoh mit der äußern, hinten verwachsen, Sporn längste.

1. Art. U. Epops, gem. B.; 12" L., Schn. 2 $\frac{1}{2}$, wiegt 6 Loth, Zunge dreikantig, sitzt tief im Munde, oben schwarz und weiße Bänder, Brust und Bauch weiß, Hals, Deckf. rothbraun, Schw. schwarz, mit querelem, weißem Winkelband, nur 10 Federn, auf Kopf Federfächer, aus 2 Reihen Federn 2 $\frac{1}{2}$ " L., gelb, Spitzen schwarz. In Wäldern von Europa, Asien und Afrika, von Lappland bis BdgH. und Ceylon. Wandern, kommen im Frühjahr vorm Guckguck, daher Gucklakai, einsam, sogar selten paarweis, in Aegypten häufig, bauen in Kairo auf die Häuser. Geht meist auf dem Boden und nickt beständig, der Federbusch selten aufgerichtet, nur wenn er erschreckt oder sonst aufmerksam wird. Läuft sehr hurtig, läßt dabei die Flügel hangen. Scheu, munter, lustig, Flug sanft, still, viel Flügelschlag. Schreiet Frühlings und Herbsts huphuphup, jo jo, to to! im Wohlbehagen auch weck weck weck! Jagt man ihn auf, so fliegt er auf den nächsten Baum. Frißt vorzüglich Erd-, Mai- und Mistkäfer, Maulwurfsgrillen, Aaskäfer etc., daher er auf Wiesen, besonders weiten Waldplätzen den Mist und das Aas durchwühlt. Sieht er einen Raubvogel, so bückt er sich auf den Boden, breitet Schwanz und Flügel so weit aus, daß sie eine völlige Scheibe um den Leib bilden, legen den Kopf auf den Rücken und streckt den Schnabel in die Höh. Unter eine Nestdecke von Kuhmist legen sie auf eine schwache Unterlage von Genist und Federn 4—5 Eier, wie der Rebhühner, länger, röthlichgrau, auf hohle Kuppen abgestuzter

Baumstämme, manchmal in fremde Nester, auch wohl in Mauerlöcher. Weil die Jungen den Koth nicht aus der Höhle werfen können, scheint es, er baute das Nest von Koth; der Gestank des Nestes kommt daher: allein die Vögel sinken von Natur, fressen Kerse, Würmer, nicht Koth oder gar Menschenkoth. Man kann sie erhalten, wenn man ihnen anfangs Mehlwürmer vorwirft, nachher gewöhnen sie sich an Fleisch und Brod, saufen, werden sehr zuthätig, aufmerksam und folgen ihrem Ernährer überall hin. Von Harnblasenzipfeln auch nur ein Höcker wie bei Spechten: *capensis*; 16" l., 8 Loth sch., Zunge faserig, kleiner Federbusch, oben braun, unten weiß, 12 Federn im Schwanz, im Oberschnabel an Spitze eine Kerbe, lebt von Samen und Beeren, und gehört wohl nicht hierher. In Wäldern von Bdgh., Madagaskar, Bourboninsel.

Die übrigen Arten weichen sehr ab, und heißen Bastardimmenfresser, *Promerops*. *U. promerops*, *Merops cafer*; wie Lerche, oben braun, Bürzel grün, Brust röthlich, Bauch weiß, 12 Schwanzf., 1" l., Zunge so lang als Schnabel. Aufm Vorgdgh. gemein: *magna*; sehr schön, 4" l., Leib nur wie Taube, Schw. 28" l., er 12 Federn, Schn. 3" l., schwarz, Kopf, Hals, Bauch schillernd grün, Schulterfedern sichelförmig, eine Fahne sehr schmal, Spitze $\frac{3}{4}$ " br., goldgrün, unter jedem Flügel noch ein Büschel besonderer, langer, fischgrätähnlicher Federn, an jeder Seite des Schwanzes 5—6 Sichelfedern mit ungleichen Fahnen. Neu-Guinea, wird wie der Paradiesvogel zum Pus gebraucht, und daher verstümmelt und zugestuzt, wovon obige Form vielleicht eine Folge ist: *fusca*; 22" l., ebenda.

2. Sippschaft. Rabenmeisen — Kleiner.

Schnabel pfriemförmig, mäßig lang und stark, Naslöcher hinten, rundlich, Zunge kurz, Gangfüße (Zehen

frei, nur das erste Gelenk verwachsen), fressen Kerne und Kerflarven, schwache Füße, Gefieder meist aschgrau, nisten in Baumlöcher. Sind klein.

I. Gattung. Sitta, Kleiber; ein Sporn, drei Zehen nach vorn, an Wurzel verwachsen, Fußwurzel befiedert, Schnabel mäÙig, grad, langlegelförmig, spizig, Naslöcher hinten, rund, klein, mit Federborsten bedeckt, Zunge kurz, Spitze hornig, dreispaltig, 12 Schwanzf., sehr steif, klettern sehr leicht an Bäumen auf und ab. Stehen zwischen Spechten und Meisen.

I. Art. *S. europaea*, Spechtm., Grausp., Baumpicker; 6 1/2 l., 2 Loth schw., Schn. stark, 3 1/2 l., bläulichgrau, untere Deckf. hochgelb, Schwungf. braun, daran ein schwarzer und ein weißer Fleck, schwarzes Halfter, Stirn blau (W.), Schwanz schwarz, an Spitze weiß, FüÙe gelb. In Laubhölzern, leben von Kerfen, Raupen, auch von Bücheln und Haselnüssen, die sie wie die Meisen öffnen, indem sie sich darauf stellen und picken bis sie brechen, bewegen den Schwanz oft, wie Bachstelze. Zwar allein, aber auch in ganzen Heerden besonders Herbsts und Winters, meist in Gesellschaft der Kohl- und Blaumeisen, zanken sich heftig. Legen in Baumlöcher auf Holzmehl oder Laub, besonders in 3 Stücke zerbrochenes Eichenlaub, 6 weiÙe Eier mit blutrothen Flecken, die an einem End mit röthlichgrauen zusammen fließen, besprizt, brüten sie abwechselnd in 14 Tagen aus, zweimal des Jahrs. Ist der Eingang zu groß, so wird er mit Thon verengert, verkleibt. Stößt man mit einem Stock an den Baum, so zischt das W., läÙt sich auf dem Nest rupfen. Wandern nicht, kommen Winters in Gärten, auch in Scheuren, schlafen nicht auf Zweigen, sondern in Löchern, schlafend strecken sie den Kopf aus und abwärts, rufen hell Hü der dürr dürr dürr! beide locken deck deck! Zur Paarungszeit geben sie besondere Töne

von sich. Nicht scheu, sitzt nicht still an den Bäumen, sondern läuft beständig, um die Kerse mit dem Schnabel, nicht mit der Zunge zu fangen. Fliegt auch schnell. Im Zimmer kann man sie leicht mit Hanf, Hafer, Gerstenschrot, Brod erhalten, was mit den Spechten schwer hält. Sie verstecken einen Theil davon, auch thun sie es wild mit Haselnüssen, Bücheln, Hafer u., und zwar stecken sie sie in Baumrigen. Hacken Löcher in alles Holzwerk, baden sich gern. Werden von der Hippobosca geplagt wie die Schwalben. Leicht zu schließen, gehen auch auf die Heerde und selbst in die Weisenschläge. Ist auch in Rußland, Norwegen, Kamtschatka, Indien. *Sitta minor* ist keine besondere Art.

Es gibt auch sehr ähnliche in Karolina (*carolinensis*): *major*; 8" l., größte, Naslöcher rund, grau, Jamaika, frisst Würmer und Wanzen: *chinensis*; rostig, unten weiß, schwarzer Federbusch, schwarzes Halster, an Backen rother und weißer Fleck. Wird in China wegen seiner Schönheit in Käfigen gehalten, mit gesottenem Reiß gefüttert, man sieht ihn oft auf chinesischen Tapeten.

b. *Xenops genibarbis*; 4" l., braun, unten grau. Brasil.

2. Gattung. Kottler, *Dendrocolaptes*; Mittelding zwischen Specht und Grieper, Zehen getrennt, Schnabel mäßig, messerförmig, grad, spizig, Naslöcher rundlich, hinten, offen, Zunge kurz, spizig, 12 steife Schwanzf.

1. Art. *Oriolus Picus*, Talapio; 7" l., Schn. 1 $\frac{1}{3}$ " l., braunroth, vorn weiß gesprenkelt, Bauch braun, Schw. 2" l., abgerundet, Federschäfte scharffielig wie bei Spechten. Guiana, klettert die Bäume hinauf wie Baumläufer, aber Schnabel grad, unterstützt sich durch den Schwanz, bricht wie Specht die Rinde auf, um die Kerse zu bekommen: *Gracula cayennensis*, Griepersp.; 10" l., Schn. 1 $\frac{3}{4}$ " l., stark, etwas gebogen, gelbroth, unten gelblich, überall mit

mit dunklen Querstreifen, Fl. und Schw. einfarbig gelb; roth, dieser keilförmig, 4" l., Schäfte länger als Värte. Guiana, klettert auf Bäume wie Specht, weicht aber in Gestalt von ihnen ab.

3. Gattung. Oriolus, Bülau, Pirol; Zehen frei, Sporn lang, Schnabel mäÙig, grad, lang kegelförmig, sehr spizig, zusammengedrückt, Kerbspur, manchmal Spitze etwas gekrümmt, läuft nackt in die Stirn, Naslöcher klein, rundlich, hinten, halb mit Haut geschlossen, Zunge gespalten. In Amerika, zahlreich, gesellig, lärmend, gefräÙig, Körner, Früchte, Kerse, selbst Vögel, und werden daher theils zu den Raubvögeln gezählt. Bauen künstliche Hangnester wie Meisen, und hängen sie an die äußersten Enden der Zweige, wie Goldhähnchen.

a. Stirn/End des Schnabels spizig — Trupiale.

1. Art. O. Icterus, Coracias Xanthornus, gem. L.; wie Schwarzdrossel, 9" l., Augen kahl, Gefieder hochgelb, Kopf, Kehle, Rücken, Schwanz, Flügel schwarz, auf Fl. 2 weiÙe Bänder. Von Karolina bis Brasilien, auf Karaiben, Jamaika, hüpf wie die Aelstern, gleicht in Gebärden dem Staar, lebt von Kersen, zerreißt aber auch Vögel, sehr behend, kühn, zornig, packt selbst Menschen an. Zahm, gelehrig, man hält ihn in Häusern, damit er die Kerse wegfresse. Nest eine Walze am End eines Baumzweiges, bisweilen an einem Baum eine Menge in der Nähe der Häuser: Japacani; wie Staar, schwarz mit gelb und weiß, Brasilien.

2. Art. O. phoeniceus; wie Staar, 8" l., schwarz, Schultern roth. Mexico, Karolina, Virginien bis New York. In Louisiana fängt man im Winter manchmal in einem Netzzug über 300. Man streut ihnen Reiß. HeiÙen Maisdieb, weil sie in die noch weichen Kolben Löcher picken, wodurch sie faulen, auch den gesäeten Mais weg-

fressen, den man deßhalb vorher in einen Absurd von weißer Nießwurz einweicht. Nisten in Schilf oder in Sumpfsrüchler einige Schuh vom Boden. Abart: *O. americanus*; 7'' l., schwarz, Kinn, Kehle, Brust, Flügelrand roth. Guiana, Kajenn, singen angenehm und harmonisch, ahmen auch anderen Gesang nach. Nest von Hen udgl., walzig, 4—5'' Durchmesser, an hohen Aesten schlanker Bäume von Wind hin und her bewegt: *guianensis*; W.

3. Art. *O. Baltimore*, Baltimorevogel, Feuerv.; 7'' l., feurig, hochgelb, Kopf, Hals, Rücken, Schwgf. schwarz, auf Flügeln weißes Band, zwei mittlere Schwanzf. schwarz. Nordamerika von Kanada bis Maryland und Virginien. Nest beutelförmig, aus weichen, pflaumähnlichen Stoffen, mit Fäden an die Zweige des Ahorns und der Tulpenpappel: *spurius*; vielleicht Weibchen, so *varius*: Bonana, Pisangv.; 7'' l., Schn. 10''' , schwarz, unten gelbroth, Kopf, Hals, Brust braun. Martinich, Jamaika. Nest sonderbar, besteht aus Blättern und Fasern, hat die Form des vierten Theils einer Kugel, wird so an ein Pisangblatt geheftet, daß dieses mit eine Wand des Nestes ausmacht (also wie Schwalbennest): *nidipendulus*; wie voriger, mehr braun, baut an Zweige hoher Bäume, Nest aus Halmen oder von den haarähnlichen Fäden des Altsnannsbarts (*Tillandsia usneoides*), also von vorigem verschieden: *Xanthornus*, kleiner Pisangv.; 7'' l., hellgelb, Kehle, Flügel, Schwanz schwarz, Deckfedern und Flügel weißgerandet. Jamaika, Mexico: *dominicensis*; dessen W., mehr schwarz. Domingo (Jungfern) hängen die beutelförmigen Nester mit Scheidwänden an hohe Zweige gern übers Wasser, singen wie der gemeine Vogel Bülau, schreien aber auch so durchdringend wie Aelster: *Jamaicaii*; 9'' l., hellgelb, Kopf, Hals, Flügel, Schwanz schwarz, weißer Flügelstreck. Brasilien, Nest aus zarten Halmen mit Haas

ren ausgelegt mittels langer querlaufender Fäden an ein Pifangblatt wirklich genäht: melancholicus; Größe, Färbung, Sporn wie Lerche, Mexico, Kajenn: chrysocephalus; Amerika: viridis, Pfeifer; 7" l., olivenbraun, Wurzel, Bauch, Seiten, Deckf. ins Grüne, Flügelrand hellgelb, Schwanz rund. Domingo, pfeift laut: furcatus; schwarz, Gabelschwanz, Mexico.

b. Stirn; End des Schnabels rund — Cassicus.

4. Art. *O. persicus*, Japu; größer als Schwarzdroffel, Schn. $1\frac{1}{4}$ " l., schwarz, Wurzel und Bauch hellgelb, goldgelber Flügelstreck, Schn. gelb, Füße schwarz. Brasilien, Kajenn, von ihnen die künstlichsten Nester in Sammlungen, wie Retorte, $1\frac{1}{2}$ " l., aus Gras, Koffhaaren, Schweinsborsten, auch aus den Fäden der Tillandsia usn., Hals oben, $\frac{1}{2}$ ' dicht oder unhohl, hangen oft zu mehren Hundert (400), an den Zweig; Enden eines Baums nah bei Wohnungen. Sollen des Jahrs wohl dreimal brüten. Ein ähnlicher lerne sprechen, lege 6 schwarzgefleckte Eier, lebe von Kerzen, jungen Vögeln, selbst jungen Hasen, hüpfen und ducken den Schwanz.

5. Art. *O. haemorrhous*; 11" l., Schn. $1\frac{1}{4}$ ", schwarz, Wurzel hochroth, Schn. gelb, Wurzel dick, Füße schwarz. Brasilien, heißt Kassik, Guiana, gern am Wasser, schreiet wie Holzheber: cristatus; wie Nelster, 18" l., Schn. 2", stark, höckerig, Wurzel nackt, Naslöcher in Furche, Zunge gefeibt, schwarz, Wurzel und Bauch braun, Schw. hellgelb, 2 middle Federn schwarz, gablig, Federbusch und Schn. gelb, Füße schwarz, Zehen ganz getrennt. Surinam, Kajenn: ludovicianus; 10" l., schwarz mit weiß, Kopf und Bauch weiß, Nordam., Louisiana, Hudsonsbai.

c. Bülaue der alten Welt; — abweichend, den Raffen ähnlich, Schnabel kürzer, stark, gewölbt, etwas gebogen, mit Kerbe wie Drosselschnabel, ohne Federborsten,

Zehen unverwachsen. Dieses gilt vorzüglich von unserer gemeinen Art.

6. Art. O. Galbula, vielleicht Coracias G., gemeiner Bülow, Goldamsel, Pfingstvogel, Pirol, Beerhold, Wiedn alch, Weihrauch, Gelbling; wie Schwanzdrossel, $9\frac{1}{2}$ l., Schn. 1", Schw. $3\frac{1}{2}$, goldgelb, Flügel schwarz, gelber Fleck, Schwanz schwarz, Spitze gelb, Backen schwarz, Schn. roth, Füße grau, Augensterblich roth, W. statt schwarz grünlichbraun, matt, Schnabel mit kaum merklicher Kerbe, Naslöcher oval, offen, wenige Bartborsten. Magen fleischig, Harnblasenzipfel sehr klein. Prächtiger Vogel im ganzen gemäßigten Europa, wenig in England, Schweden, mehr in Finnland. In Deutschland überall, doch eben nicht häufig. Kommen erst im Mai, gehen schon im August in kleinen Truppen, über Malta also nach Afrika, auch am Bdgh., in Aegypten, bei Konstantinopel und China. In Borhölzern, Erlenbüschen, Gärten, besonders wenn die Kirschen reif sind. Lieben diese sehr, verschlucken sie ohne den Stein, Wein, Vogel, Hollunder, Himz, Erd-Beeren, Motten, Raupen, Kerseier, südlich Feigen, Maulbeeren. Muthig, scheu, zänkisch, singen laut und oft den ganzen Tag unter Laub verborgen, ungesähr wie Misteldrossel, aber reiner, voller, doch weniger manchfaltig. Töne sind a fis a fis a fis; afsafisda. Jene 6 Töne langsam, diese geschwind, letztes a eine Octave tiefer. Hidahja, Guigaia, Hugehigugrata! Locken Jo, Büloh, Angstgeschrei gräßlich Krääck! Nest sonderbar, 6" hoch, 3 dick, wie Beutel, besteht außen aus Hans, Stroh, Schafwolle, innen aus zarten Grass tengeln und Wurzeln, Zwischenwand mit Flechten, Raupen; und Spinnengeweben ausgefüttert, setzen es in eine Gabel eines Gebüsches oder Baums, deren Zweige nicht über Fingers dick sind, und befestigen es mit Fäden um die Zweige. Eier 4—5, schmutz

glweiß, mit kleinen, dunkelbraunen Flecken ums stumpfe End, brüten 14 Tage, M. löst Mittags das W. ab. Junge bekommen erst im dritten Jahr ihr volles schönes Gefieder, fressen glatte, grüne Raupen, Motten, ausgeflogen werden sie in die Beeren geführt, in Kirschgärten. Raucn vor einem Gewitter. Schwer zu zähmen, nur mit Kirschen einige Zeit zu halten, sterben bald. Ihrer zwei leeren in einem Tag einen Kirschbaum ab. Nach ihrer Ankunft sollen keine Nachfröste mehr eintreten, aus ihrem Pfeifen prophezeit man Regen: O. Textor; wie gemeiner, hellgelb, Flügel schwärzlich, Kopf braun, in Sonne goldglänzend, Schn. hornfarben, Füße röthlich. Senegal: capensis; 7''l., olivenbraun, unten hellgelb, Schn. und Füße braun. BdgH.: coeruleus; kleinste Art, schwarz oder grau, Kopf, Flügel, Schwanz blau. Madras in Ostindien: oryzivorus, Reißvögel; 9''l., Schn. stark, schwache Kerbe, läuft weit in die Stirn und ist da höckerig, schwarz, vorn Purpurglanz, Schwanz 5''l., 12 Federn. Sei aus Kajenn?

d. Kernbeißer, welche vielleicht hieher gehören.

7. Art. *Loxia philippina*; wie Flachsfrink, 5''l., fast ganz gelb, Bürzel, Flügel, Backen und Schnabel braun, Füße gelblich, manche Ränder weiß. Auf Philippinen, Nest sonderbar, eine lange Walze, in Mitte kugelförmig, aus feinen Blattfasern, Eingang unten, Höhle in Kugel, hängt an äußerster Spitze eines Baumzweiges. Ähnlicher in Abyssinien, Nest sei aber in sich gerollt wie Schale des Nautilus, hängt auch über Wasser: *L. abyssinica*; wie gem. Kernbeißer, Schn. auch so, hellgelb, Fl. und Schw. braun, Kopf, Brust, Schn. schwarz. Abyssinien, Nest pyramidenförmig, Deffnung an Seite, zwei Kammern, hängt auch an Spitze der Baumzweige: *pensilis*; wie Sperling, fast ganz gelb, unten grau, Afters roth, Flügel,

Schwanz schwarz, grüner Stirnstreif. Madagaskar, Nest künstlich aus Stroh und Binsen wie Beutel, Loch unten, hängt über Wasser, oft 500 an einem Baum. Das neue Nest hängen sie an das alte, so daß oft ihrer 5 an einander befestigt sind. Wie es scheint auch in Siam, vielleicht der Toddy (*Loxia totta?*) hieher.

4. Gattung. Parus, Meise; Gangfüße kurz, Schnabel kurz, grad, gedrückt kegelförmig, spizig, Naslöcher hinten, rundlich unter Federborsten, Zunge spizig oder vierspaltig, Klauen stark, hintere längste, Federn geschliffen, daher weich, klettern leicht, fressen Kerse und Kerne, Gesäme und Beeren. Magen fleischig, von Harnblasenzipfeln nur Spuren. Obschon klein, doch stark, muthig, lebhaft, poßbar, nicht scheu, hüpfen schief, leben in Gesellschaft, legen an ein Duzend Eier in Baum, Erdlöcher, auch in verlassene Elster-, Eichhornester; erinnern vielfältig an Spechte. Alter der M. meist schwarz.

I. Art. *P. major*, Kobl. m.; 6'' l., Schw. 2 $\frac{1}{2}$ '' , Schn. $\frac{7}{8}$ '' , olivenbraun, schwarzer Streif am Bauch (beim W. kürzer), Kopf schwarz, Schläfen weiß, Nacken grüngelb. In der ganzen alten Welt, von B. d. g. h. bis Norwegen gern in Gebirg, besonders von Nadel- und Laubholz. Fressen Mäusen, Mücken, Bienen, Heuschrecken, Motten, Kerfeier, Puppen, Holzwürmer unter der Rinde wie Spechte, Beeren, Kirschen, im Winter Hanf, Fichtensamen, Hafer, Bücheln, Nüsse, Obstkerne, Vogel-, Hollunderbeeren, sogar Aas. Sehr unruhig und ausgelassen, tödten selbst Vögel, und fressen ihnen das Hirn aus, schleichen kriechend mit ausgebreiteten Flügeln auf den Vogel los, werfen ihn auf den Rücken, schlagen die scharfen Klauen in die Brust und hacken auf den Kopf los. Locken fink, fink, schnarren zizerh, singen sischda, sischda — siehdi, siehdi. Sind gelehrig, hölzerne Käfige zernagen sie, überschlagen

sich fast beständig, man läßt sie in der Rolle laufen, ein Rad drehen, an dem Bergleute treiben, oder ein Arbeiter sägt, spält udgl., auch läßt man sie nach einer am Faden hangenden Nuß springen. Damit füttert man sie. Streichen Winters herum und werden auf den Weisenhütten, nebst andern, zu Tausenden gefangen, was vom Septembris bis December geschieht. Einzel fängt man sie im Weisenschlag. In der Gefangenschaft fressen sie, was auf den Tisch kommt, Brod, Fleisch, Speck, Talg, Gemüs, Käse, Mohn, trinken viel, baden sich gern, singen fast immer, nur oft zu lärmend. Legen ein Duzend gelblichweiße, rostfarben gesprenkelte Eier, brüten abwechselnd 14 Tage, Junge werden mit grünen Raupen geäzt, brüten zweimal. Die Kreuzschnäbel sind Auswüchse. Leben im Zimmer 10 Jahre. Abart: *P. norwegicus*; nichts Schwarzes am Kopf. Norwegen.

2. Art. *P. ater*, Schwarzzm., Tannm., kleine Koblh.; 4 $\frac{1}{2}$ '' l., $\frac{1}{2}$ Loth schw., Kopf dick, Rücken aschblau, unten, ein Rückenstreif weiß, Kopf und Kehle schwarz. Es gibt weißgefleckte, und ganz weiße. In Schwarzwäldern in Menge, zieht Winters in großen Heerden herum, selten ohne einige Goldhähnchen, mit Haubenmeisen, nisten meist in die Erde in Mauslöcher, unter hohle Schwälle, selten in hohle Bäume, Nest nur eine unkünstliche Unterlage von Moos und Haaren; 8 weiße Eier voll leberbrauner Düpfel, schreien Zip! zifi zifi zifi! und zidadidadidadi! wenig melodisch, leben übrigens wie die vorige, verstecken aber sorgfältiger ihre Speise, werden ebenso und häufiger gefangen.

3. Art. *P. coeruleus*, Blaumeise; 5'' l., olivengrün, unten gelb, Stirnring weiß, Scheitel blau, Kehle schwarz. Es gibt geschäkte und mit fahnenlosem Kamm. Häufig am Rhein, in Eichen; und Buchwäldern, in Rußland, Strichvogel, legt in Baumlöcher ein Duzend röthlichweiße,

braun gedüpfelte Eier, die Jungen lieben besonders die Waldkirschen, wird ebenso gefangen: cyanus, indicus, saebyensis; blau, unten weiß, größer als Blaumeise, Schwanz keilförmig, lang. Im Norden, kommt manchmal nach Schlesien, zwitschert wie Spatz.

4. Art. *P. cristatus*, Haubenm.; $4\frac{3}{4}$ '' l., mausgrau, unten weiß, schwarzes Halsband, Federbusch. Nirgends häufig, in Schwarzwäldern, in Wachholderbüschen, nie über 6, meist als Anführer der Tannmeisen, oder Goldhähnchen, nisten in Baumlöcher, Felsenklüfte, 10 weiße Eier, mit blutrothen, verflochtenen Flecken. Lieben Hanfsamen, werden nicht häufig gefangen, schreien besonders schnurrend Gorrky.

5. Art. *P. palustris*, Sumpfm.; $4\frac{1}{2}$ '' l., Schw. 2, rothgrau, unten weiß, Kopf schwarz, Schläfe weiß, Kehle schwarz. Ueberall häufig in Laubhölzern, Gärten, um Teiche, selten in Schwarzwäldern, ziehen in kleinen Haufen sehr schnell hintereinander als wenn eine die andere verfolgte, lieben Hollunderbeeren, Hanf- und Sonnenblumensamen, verstecken, legen zweimal 12 Eier, silbergrau mit scharlachrothen Flecken in Löcher von Weiden, Obstbäumen auf Heu und Haare, scheueste, werden nur in Meisenschlägen gefangen, schreien immer laut dia, dia! hihi äh äh! Steht der Tannmeise nah.

6. Art. *P. caudatus*, Schwanzm., Pfannenstiel; 6'' l., Schw. $3\frac{3}{4}$, keilförmig, schwarz mit weiß und roth, Scheitel weiß, Kopf und Schnabel klein, Gefieder aufgedunsen. In ganz Europa, gern in Feldhölzern, fliegen hinter einander hoch mit großem Geschrei, Ji ji ji und ge ge ge geh! locken Jzrrrr! Setzen sich alle dicht an einander auf einen Zweig oder unter Baumwurzeln. Zärtlichste Meisen, fressen Raupen, Spinnen, Baumwanzen, machen ein künstliches Nest in Astgabeln, wie Tabacksbeutel $\frac{1}{2}$ ' lang, 4'' weit aus

Moos, Wolle, Haaren, mit Federn ausgefütert, hat an der Seite nur ein kleines Loch, meist auf Eichen und Buchen, gleicht einem Klumpen Moos; legen 12—15 weiße an einem End roth gedüpfelte Eier, zweimal, schliefen in 14 Tagen aus. Strichvögel, nicht scheu, leicht zu fangen, leben nicht lang, fressen Hanffamen, der Schwanz bleibt einem leicht in der Hand: biarmicus, Bartm., Rohrm.; wie Koblmeise, Schw. solang als Leib, braungelb, Bürzel schwarz, schwarzer Knebelbart 1¹l., Schn. $\frac{2}{3}$ l., etwas gebogen. In Asien und im Norden, selten an Deutschland an Seen, fressen Wasserkerse und Samen des Schilfrohrs, fliegen schnurrend, ruckweis wie die Schwanzmeisen, schreien knips knips, bauen zwischen Rohrhalmen aus Grashalmen und Pflanzenwolle (von Zitterpappel, Typha) ein beutelförmiges Nest, legen darein 5 blaßrothe, braun gefleckte Eier. Nicht scheu, leicht zu schießen.

7. Art. *P. pendulinus*, Beutelmeise, Wendulin, Nemiß; wie Blauweise, 5¹l., Schnabel wie eine Motacilla, 5¹l., ganz grad und sehr zugespitzt, grau, auch Kehle, an Flügeln rothbraun, schwarzes Halster, unten gelblichroth, After schwarz. In Ostindien gemein, auch in Ungern, Italien, Schlesien, Böhmen, bei uns selten, meist nur im Winter, an Seen, in Schilf und Weidenbäumen, sehr gewandt, unruhig, lockt laut Siß, siß! Baut ein sehr künstliches Nest, ein 6¹ langer Beutel, der an einem Zweig oder Rohrstengel über dem Wasser hängt mit einem halsförmigen Eingang gegen das Wasser, besteht aus Hanf, Bast, Grashalmen, Pappelwolle, von Weidenkäzchen, Disteln, Typha zu dichtem Filz verwebt. Brüten zweimal, 5 weiße, röthlichgewölkte Eier in 12 Tagen aus. Die Nester werden in Polen und Rußland sackweis für einen Dukaten verkauft, oft schon als Schuh geformt und brauchbar. . .

* Fremde Meisen.

P. bicolor; wie Kohlmeise, grau, unten röthlichweiß, spitziger Federbusch grau. Karolina, Virginien gemein, sei auch in Grönland und Dänemark: *amatorius*; 5'' l., dunkelfleischfarben ins Schwarze, halb gelbrother, halb gelber Flügelstreck. Nordasien, lieblosen sich in Käfigen über alle Maassen: *capensis*; aschgrau, Schwungf. und Schwanzf. schwarz mit weiß. Vdg. h., Nest flaschenförmig, aus einer Art Baumwolle im dicksten Gesträuch. Das Nest hat eine Nebenkammer für das N.: *hudsonius*; 5'' l., grüngrau, unten weiß, Seiten, Kopf, Flügel, Schw. braun, Kehle schwarz, weißes Halster, Sporn sehr lang. Hudsonsbai im kältesten Winter, nistet in Wachholderstauden, zwitschert anders als die Meisen, liebt die Moskiten (Stechschnacken), frisst aber Winters Beeren, Samen, die sie sammelt.

3. Sippschaft. Spechtfinken — Spazzen.

Gangfüße schwach, Schnabel kegelförmig, kurz, dick, stark, meist ohne die Zwischenkieferkerbe, hüpfen, fressen Körner und Kerse, klein, bunt (selten größer als Spaz). Nisten in die Höhe, mit Heu, Nest halbkugelförmig, legen $\frac{1}{2}$ Duzend Eier, singen.

1. Gattung. *Fringilla*, Fink; Gangfüße, Sporn mäßig, Schnabel grad, kurz, dick, kegelförmig, spitzig, Oberchn. breiter, Naslöcher hinten, rundlich, offen, unter Federn borsten, Zunge fleischig, spitzig, zusammengedrückt, alle klein, fressen Körner und Kerse, nisten hoch, Nester aus Gras und Moos, halbkugelig, äßen mit Kerse ausm Schnabel.

a. Sperlinge; Bau wie Finken, Gefieder mehr braunbunt als geschächt, fressen mehliges Samen und Kerse, zwitschern meist schlecht.

1. Art. *F. domestica*, Hausperling, Spaz, Spert, Spar, Lepz; 6'' l., 2 Loth schw., Schw. gablicht, Schn. $\frac{1}{2}$ ''

rothbraun und schwarz bunt, Fl. und Schw. dunkelbraun, weiße Flügelbinde, Scheitel und Halszügel rothbraun, Ms Kehle schwarz, Ws grau. Es gibt eine Menge Abänderungen, weiß, gelb, schwarz, blau, grau, geschächt, Bastarden mit dem Feldsperling und mit Kanarienvogel. In ganz Europa, Asien und Afrika, wo es Getraid gibt, und wo Wohnungen sind, daher sie sich in Sibirien ausbreiteten, wie der Getraidebau weiter rückte. Immer familienweis in Städten und Dörfern, nur im Herbst schaarenweis in Zäunen an Getraidefeldern, sehr scheu und listig, frech, fliegt schnell, hüpfet, Geschrei unangenehm, einzel Dieb da c p a c k z i t s c h i s c h i! In Schaaren verführen sie des Morgens einen ärgerlichen Lärm, locken Schilf und Dieb, leicht zähmbar. Fressen meist Getraid, ziehen daher um die Aerndte ins Feld, Winters auf die Scheuren, suchen aber jede Sämerei auf, von Hirsen, Erlen, Salat, Kohl, Spinat, Erbsen, auch Kirschen, Trauben und Käs, werden dadurch schädlich und sind verfolgt. Lesen aber im Frühjahr auch viele Tausend Raupen von den Bäumen, fressen Raikäfer und sind dadurch wieder nützlich. Wenn sie daher schaden, der mag sie umbringen, aber Preise muß man nicht auf sie setzen. Nisten an dreimal, fangen schon im März an, sehr geil, treten an zwanzigmal hinter einander, daß auf den Tag wohl 400 Tretungen kommen. Nest aus Heu und Stroh mit viel Federn ausgefüttert, unter Dachsparren, in Maurolöchern, Dachrinnen, in Schwalbennestern, worum oft Zank entsteht, bei dem die Schwalben den Kürzern ziehen, auch in Baumlöchern, bisweilen auch zwischen Nesten, und dann ein dicker Haufen Heu selbst überbaut. 6 Eier, grünlichweiß, mit grauen und braunen Döpfeln, brüten abwechselnd 14 Tage, äßen mit Raupen, Heuschrecken und Raikäfern, fliegen bald aus, Mitte July und Mitte Augusts. Zerstört man ihnen das

Nest, so bauen sie es immer wieder an die alte Stelle, und das W. legt wohl zum viertenmal. Sind ganz ungelehrig, bekommen eingesperrt leicht die fallende Sucht wie Stieglitz, auch das Podagra und werden lahm. Sind Winters leicht zu schießen auf die bekannten Arten, auf Leimruthen gehen sie durchaus nicht. Zu vermindern sind sie am besten durch Zerstörung der Nester, abzuhalten von Gartenbeeten, Wandreben, Kirschen durch Netze; Scheuzfale oder Gescheuche helfen nicht lang.

2. Art. *F. montana*; *campestris*, *Loxia hamburgica*, Feldsperling, Holzmuschel (scharfes u), Frick; wie voriger, etwas kleiner, Kopf rothbraun, Rücken schwarz und rostfarben gefleckt, zwei weiße Flügelstreifen. Es gibt weiße, geschäkte, gelbgehaubte und Bastarde mit Kanarienvögeln. Fast so häufig als der Hausperling, meist in großen Heerden, in Hecken, Winters auch auf Mist, selten, in Städten, weniger scheu und schlau, aber muthiger, unruhiger, ruft Zieb zieb, zieb! singt zieb zarr zarr zwohr! Nisten in Löcher der Weiden; und Obstbäume, nicht hoch, können auf Leimruthen gefangen werden. Wird verwechselt mit *F. petronia* und *Emberiza Schoeniclus*.

3. Art. *F. petronia*, Ringsperling; etwas größer als Hausperling, grau und braun bunt, weißer Augenstreif, gelber Gurgelfleck, weißer Flügelstreck. Wie W. der Goldammer. In Wäldern nicht häufig, mehr südlich, gesellig, singt nicht, lockt nur; mißtrauisch, nistet in Baumlöcher.

Fremde Sperlinge.

F. cristata; Rajenn: Capsa; Dattelsp., Barbarei, auch vor Scheuren, soll schöner als Kanarienvogel singen.

b. Finken; Schnabel mäsig dick.

Schnabel vorn schwach breit gedrückt, gestreckt, scharf zugespitzt, fressen Kerse, mehlig und ölige Sämereien, auch Vogelbeeren, äßen mit Kerfen, schreiten meist. Leben über 24 Jahre.

4. Art. *F. Coelebs*, gemeiner F., Buchf., Rothfink, Wintsch; wie Hausperling, 7" l., Schw. gablicht, Schn. $\frac{3}{4}$ ", braun, Bürzel braungrün, unten röthlichbraun, Flügel u. Schwanz schwarz, jene 2 Quersstreifen, dieser ein Längsstreif weiß. Jung heller. In ganz Europa, auch Afrika, in Wäldern, Gärten und Wegen, Zugvögel, oft bleiben M. auch Winters, im Frühjahr kommen die M. 14 Tage früher wie bei den meisten Vögeln, Sommers behauptet jedes Paar seinen Stand auf einige Hundert Schritte, und heißt die andern weg. Schirkt, wenns Wetter anders wird, trif trif! lockt Jäck jäck jäck! ruft oft Fink fink! singt vortrefflich, fast wie menschliche Stimme, was man Finkenschlag nennt, der wechselt, besonders durch Unterricht. Diese Schläge hat man manchfaltig eingetheilt und benamt, z. B. der Bräutigam (Fink fink fink fink, hörst du, willst du mir den Bräutigam zieren?); der Reiterzug, Weingefang (Frisz fris fris, willst du mit zum Wein gehn?), das Gutjahr, Kiendl, Doppelschlag (Finkferlinkfinkfink zißspeuzia; parberlalala! a zißfutschia!) und viele andere, so daß ein wahrer Luxus mit solchen Sängern getrieben, und mancher Fink mit 1—2 Kronen, ja mit einer Kuh bezahlt wird. Nest in Astgabel wie angeleimt, auswendig von Flechten wie die Baumrinde, mittels Spinnenwebe angeleimt. Begattung sehr oft, wie Sperlinge, 4—5 Eier, bläulichgrün mit braunen Strichen und Düpfeln, brüten 14 Tage, in der ersten Brut lauter M., in der zweiten lauter W. Jung aufgezogen lernen sie am besten singen, eh sie einen schlechten Schlag gehört haben. Bringen Bastarde hervor mit Kanarienvögeln und dem Grünling. Es gibt mehre Abänderungen, ganz weiß, blaß, geschächt und mit weißem Halsringel. *F. flavirostris*, Nordfink.

5. Art. *F. Montifringilla*, Bergfink, Quäcker, Mistf., Rowert, Bickert, Gägler, Zetscher; $6\frac{1}{2}$ " l., 2 Loth Schw.,

Schn. $\frac{1}{2}$ l., vorn hellgelb, Rücken schwarz und weiß geschuppt, Flügel, Schwanz, Kopf und Zügel (am Hals) schwarz, Bauch weiß. W. mehr grau, hieß F. flammaea. Es gibt Abänderungen, weiß, weißköpfig, geschäckt, der japanische. In ganz Europa, Sommers mehr nördlich, in Schweden, bei uns im Spät- und Frühjahr, auf Haberstoppeln, in Buchwäldern bis Schnee fällt, übernachten aber nur in Schwarzwäldern und zwar zu Hunderttausenden dicht neben einander auf einem Tannensbaum, so daß der Boden darunter von Roth wie beschneit ist. Kommen und gehen 14 Tage vor den gemeinen Finken, fressen was diese, lieben aber mehr Bücheln, sollen mit ihnen schöne Bastarden geben, die aber nicht singen. Weisig, leicht zähmbar, aber schlechtes Gesang, krächzt leise, rätcht laut dazwischen, lockt Jack jack jack jack quääck, dient als Lockvogel. Nest auf dichtesten Tannen von Flechten mit Haaren, 15 gelblich gefleckte Eier. Fallen in Menge auf die Vogelheerde, daß man auf einen Ruck einige Schock fängt; sind nach dem gemeinen Fink die Hauptvögel. Bei Bergzabern schießt man sie Nachts bei Fackelschein mit Blasröhren von dem Baum herunter, worauf sich das Heer niedergelassen hat.

6. Art. F. nivalis, Schneefink; wie Feldlerche, $7\frac{1}{2}$ l., fast ganz weiß, Rücken graubraun, Kopf grau, Halfter braun. Auf den Alpen, auch auf Caucasus, manchmal einzel unter Bergfinken im ebenen Deutschland. Muthig, liebt Fichtensamen und von Galeopsis cannabina, frisst aber auch Hanf, Keps, Mehlwürmer, füttert mithin ausm Schnabel, lockt laut Kip kip, singt unangenehm wie Bergfink, dem er sehr ähnelt.

* Fremde Finken.

F. pecoris, Kuhf.; 6 l., braun. Virginien und Karolina, Winters in Gesellschaft des Oriol. phoenic. und

Gracula Quiscalus, kommt an die Viehkrippen, nistet in Neu-York, 5 Eier, zieht Augusts wieder nach Süden: *Loxia erythrina*; grau, braun, vorn roth, unten weiß. An Wolga in Wäldern, zahm, dumm: *F. purpurea*, Purpurfink; violett. Karolina in Heerden, fressen Wacholderbeeren, auch Obstknospen.

c. Kernbeißer, welche vielleicht hieher gehören.

Loxia capensis; schwarz, und gelb, schadet den Kornfeldern, und kann mithin kein Gimpel sein: *L. cardinalis*, Cardinal, virginische Nachtigall; 7" l., schön roth, Federbusch, Kehle, Schnabelring schwarz, Schnabel und Füße roth. Nordamerika (Kurland?). Singt Frühlings auf den Gipfeln der höchsten Bäume, so schön und laut wie Nachtigall, im Käfig das ganze Jahr. Liebt vorzüglich Welschforn (Mais) und Buchweizen, wovon er große Haufen, bis Scheffel zusammen trägt, mit Zweigen bedeckt und nur ein Loch offen läßt, fängt auch Bienen, kann mithin kein Gimpel sein. Sommers in Neu-York an Sümpfen, Winters in Karolina, hüpfet einzeln auf den Straßen, nicht scheu, brütet nicht im Käfig: *L.*, *Emberiza Orix*, kapischer Cardinal; roth, Kopf, Brust und Bauch schwarz, Fl. braun. Insel Helena, VdgH. im Schilf: *L. dominicana*; grau, unten weiß, Kopf, Kehle roth, Fl. schwarz mit weiß, Schw. schwarz. Brasilien, singt nicht. *L. oryzivora*, Reißvogel, Padda; wie Sperling, aschgrau, unten rosen, Kopf und Schw. schwarz, Backen weiß, Schn. und kahle Augenlider roth. Java, VdgH., China. Sperling von Java, thut den Reiskfeldern großen Schaden, kann mithin keine *Loxia* sein, schreiet schlecht tack tack tack! Vielleicht zu Aheln: *L. bonariensis*.

b. *Tangara*, *Tanagra*; Zehen ganz getrennt, Spornmäßig, Schnabel kurz, wenig dick, kegelförmig, Oberschn.

keilsförmig, vorn abgedacht, gebogen, mit Zwischenkieselferbe, Naslöcher rund, hinten, Zunge kurz, gespalten, leben von Früchten, Samen, auch Kerfen. Mithin wie die Finken, und gleichen ihnen überdieß in Größe, Farbe so, daß man sie ohne weiters dahin rechnen würde, wenn sie nicht die Schnabelferbe hätten wie die Raubvögel.

1. Art. *T. Jacapa*; wie Sperling, 6"l., schwarz mit Purperglanz, Rinn, Kehle und Brust scharlachroth, Schn. stark, schwarz, hinten breiter, silberweiß. Kaj., Guiana, Mexico gemein, paarweis, oft in der Nachbarschaft der Wohnungen, in Gärten, leben von verschiedenen Früchten (welchen?). Nest walzig, etwas krumm, $\frac{1}{2}$ "l., 4"d., aus Fasern und Blättern, innwendig auch mit großen Blattstücken ausgelegt, an söhligem Zweig eines niedern Baums, Oeffnung unten, nur 2 Eier, weiß, am stumpfen End hellroth gefleckt: *brasilica*, heißt auch Cardinal; weil scharlachroth, Fl., Schw., Schn. schwarz. Süd-am.: *rubra*; ebenso, Schn. hornfarben. Nord-am., Kanada.

2. Art. *T. mississippiensis*; ganz roth. Am Mississipi, singt angenehm, sammelt gegen Winter großen Vorrath von Welschkorn, wohl einen Scheffel, bedeckt es mit trockenen Blättern, und läßt nur ein Loch, um hinein zu kommen, hütet es, und geht nur weg, um zu saufen, also völlig wie *Loxia cardinalis*; warum hat man sie getrennt?

3. Art. *T. magna*; wie Singdrossel, 8"l., Schn. $\frac{3}{4}$, stark, olivenbraun, unten hellroth, Kopf blau, weißer Stirnstreif, schwarzes Halfter, Kehle roth mit weißem Fleck, Schn. braun, Füße blau. In dicken Wäldern von Kajenn und Guiana, nähert sich auch den Wohnungen, und setzt sich aufs Gebüsch, paarweis, lebt von kleinen Früchten (welchen?) und Kerfen: *cristata*; schwarz, Rinn, Bürzel braungelb, Flügelrand, Schulterstreif weiß, Federbusch hochgelb. Guiana, an freien Plätzen, singt wie Fink, frist

frisst kleine Früchte: atra; schwarz und grau, ebenda, nicht gemein: nigerrima; schwarz, weißer Flügelstreck, B. gelbroth. Guiana, an offenen Plätzen gemein, leben von kleinen Früchten und Kerfen wie die andern dieser Gattung, Stimme durchdringend, kein Gesang, paarweis, nie in Schaaren: dominica, Sklav; olivenbraun, unten weiß mit braun. Domingo: Episcopus, Bischoff; graulichblau, Fl. und Schwanz dunkler. Rajenn in Vorhölzern, paarweis, auch in Heerden, Nachts auf Palmblättern, fressen kleine Früchte, kein Gesang, schreien scharf: mexicana; blau, Kopf, Hals, Schulter, Fl. schwarz, Bauch gelblichweiß. Rajenn, Guiana, in Feldern von Mexico, singt angenehm.

4. Art. T. cayana; goldgelb, Schultern, Schwanzwurzel grün, Fl. und Schw. braun, Bauch gelb und grau bunt, Backen schwarz, Scheitel roth. Rajenn, der Delphinater, lebt von Früchten, hakt gern Bananen (*Musa s.*) und Gujaven (*Psidium pomiforme*) an, zerstört auch die Reisfelder, zwar paarweis aber in Menge, schreit kurz, hell: Gyrola; glänzend grün, Kopf gelbroth, Brust hellblau, Fl. und Schw. braun, jene gelber Fleck. Südum., in Guiana 2—3mal des Jahrs auf großen Waldbäumen, deren kleine Früchte sie fressen.

5. Art. T. Tatao, Paradiest.; Kopf gelbgrün, Hals und Schulter schwarz, Bürzel feuerroth, Kehle violettblau, Brust, Bauch meergrün, Fl. und Schw. schwarz. Sehr schön, gemein an bewohnten Plätzen von Guiana, in großen Heerden Septembers bei Rajenn auf besonderem Baum, dessen Früchte sie abfressen, kommen im Mai wieder. Im Käfig mit Brod zu füttern, singen nicht: Jacarini; schwarz, schillert anders. Brasilien, Guiana, auf neu gepflügtem Feld, besucht besonders Kaffeebäume, flattert immer von dem Sitzast 1' in die Hdh und schreit dabei vergnügt, breis

tet dabei den Schwanz aus, Nest halbkugelförmig, 2'' d., grau, aus trockenen Kräutern, 2 Eier gränlichweiß, roth gefleckt: violacéa, Goldt.; oben schwarz, unten goldgelb, an Fl. und Schw. weiß. Mit voriger Reißfeldern schädlich, frisst auch die Pflanzen? Paco (Juglans alba?) und Mamas (Mammea), zwischern bloß, doch im Käfig.

6. Art. *T. melanictera*; wie Ammer, Unterschn. auch eingezogen, und oberer mit Kerbe, rosigroth, unten dunkelgelb, Fl. und Schw. braun mit weiß, Kopf schwarz. Beim caucasischen Gebirg, bei Tiflis in Georgien. Nest auf Christdorn (Rhamn. Pal.), frisst auch dessen Beeren, einsam, Stimme wie Kehlmeise.

2. Gattung. Zeisig; wie Fink, Schn. dünner, fressen keine Kerse, sondern nur ölige Samen, ägen die Jungen nicht mit Raupen ausm Schnabel, sondern mit eingeweichten Samen ausm Kropf.

a. Hänflinge; wie Finken, Schnabel rund, kurz. Fressen keine Kerse, bloß ölige Samen, die sie im Kropf einweichen, ägen aus dem Kropf wie Tauben, hüpfen.

1. Art. *Fringilla cannabina*, *Linota*, *argentoratensis*, *montium*, gem. H., Bluth., Kelnfink, Gintel, Rothbrüstel; 5 $\frac{3}{4}$ '' l., Schn. $\frac{1}{2}$ ''; hinten dick, vorn spizig, rostfarben, Bürzel weiß und grau, Schwung- und Schwanzfedern schwarz, Ränder weiß, Kehls gelblichweiß, Brust blutroth, Ws röthlichweiß, braun gefleckt. W. verschleiden nach dem Alter, einjährige weniger roth, Weißhänflinge (*Linota*), zweijährige mehr gelblich, gelber H., Steinh. (auch *Linota*). Abänderungen, grau, gelb (beide *F. montium*), weiß, weißköpfig, schwarz. Bastarde mit Kanarienvogel. In ganz Europa, Asien, und Nordamerika, bei uns in Menge, in Borhölzern, auf Stoppeläckern, Nachts auf Bäumen, Strichvögel in Heerden, scheu, werden auf Leimruthen gefangen. Fressen ölige Samen von

Kepf, Mohn, Dotter, Kobl, Flachs, Hanf, auch von Gras, salatartigen Plumen, lieben am meisten Sommerrübsen, auch Salz, Gesang angenehm, laut, flötenartig, besteht aus vielen Gesäzeln, worin sie krähen, sitzend und im Flug; lernen alles singen, Lieder, Tänze, den Schlag der Nachtigallen, Finken zc. ganz vortrefflich und am reinsten. Brüten abwechselnd, zweimal, Eier oval, bläulichweiß, voll fleischfarbener Düpfel und Strichel. Nest in Hecken von Hasel, Schwarz- und Weißdorn, in dichtstehenden Tannen, oft in einem Umfang von 400 Schritten an 100 Nester, selbst in Strohdächern; aus zarten Wurzeln, Grasshalmen, Flechten, am liebsten aus Katzenpfötchen (*Gnaphalium dioicum*), mit Wolle und Haaren ausgefütert, äßen am liebsten mit Samen des Löwenzahns (*Leont. T.*) ausm Kropf: flammea, Brandf.; wie gem. Hänfling, braun, unten scharlach oder rosen, Scheitel scharlach. Schweden, wandert an Rhein, in Schlesien.

2. Art. F. Serinus, Grünf., Grliz, Grlitsch, Schwarverlein, italiänischer Kanarienv.; klein, $4\frac{3}{4}$ '' L., Schn. 4''', hinten 3 br., grüngelb, oben schwärzlich und rothbraun gefleckt, eine gelbgrüne und röthlichgelbe Flügelbinde, unten hochgrüngelb, W. blässer, dunkelbraun gefleckt. Uebergang zu *Loxia*. Kleines, niedliches Vögelein wie Erlenzweisig und Kanarienvogel. In Südeuropa, wandert bei uns, in Eichen- und Buchwäldern, auch Gärten und an Bächen, frißt kleine Sämereien, besonders der Kreuzwurz (*Senecio v.*), des Wegerichs, Weizerichs (*Alsine*), im Käfig Mohn, Hanf, geschälten Hafer, schnäbelt sich gern mit dem Stieglitz und Kanarienvogel, singt schön und unermüdet wie Kanarienvogel, einige Lerchengesäzel untermischt, steigt auch manchmal grad in die Höh wie Waldlerche, auch wenn eine Bremse auf ihn losfährt aus Furcht, ruft Hizrücke und Grliz. Nest auf niedern Nesten

Der Obstbäume, auch der Buchen, künstlich, aus Gewürznel und Flechten (*Lobaria farinacea*), mit Federn, Kuhhaaren, einzelen Kofshaaren und Schweinsborsten. 4 Eier, wie der Kanarienv., klein, weiß, um stumpf End Kranz von braunen Flecken. W. füttert das W. 14 Tage ausm Kropf, Junge wie Grauhänflinge (*F. montium*). Bastarde mit K., Strigligen, Erlen, und Bergzeisigen.

3. Art. *F. canaria*, Kanarienvogel; 5" l., Schn. 5"', ursprünglich grau, unten ins Grüne, durch Zähmung und Blendlinge jetzt von allen Farben. Die gelben und weißen rothe Augen, also Bleichlinge. Der W. Augenfedern höher gelb. Auf kanarischen Inseln an Bachusfern, jetzt aber als Stubenvogel in ganz Europa und Rußland, sollen auch auf Elba verwildert sein. Man läßt sie jetzt in Stuben hecken, bestes Futter Sommerrübsensamen, auch etwas gequetschter Hanf, Mohn, Kanariensamen (*Phalaris canariensis*), auch Haber, Kreuzwurz, Kobl, Salat, Brunnkresse, täglich frisch Wasser, wöchentlich reines Käsig, etwas Sand eingestreut zur Verdauung. Ihr Gesang oder Schlag sehr angenehm und abwechselnd fast das ganze Jahr und selbst bei Licht, mischen vom Nachtigallenschlag ein, ahmen das Gesang der Baumlerche nach, schlagen die Octave herab, und trompeten Terteng dazwischen, schreien in der Heckezeit so stark, daß sie Lungenadern? zersprengen und todt herabstürzen. Es gibt auch W., die singen. Sind außerordentlich gelehrig nicht bloß für alle Gesänge und Pfiffe, sondern auch affenartig, stellen sich todt, schießen Pistolen ab, hängen sich an Galgen, lernen Farben herausuchen und zusammen legen, sogar aus einzelen Buchstaben vorgeschriebene Namen zusammensetzen, werden an 20 Jahr alt. Zeigen, besonders beim Hecken, alle Launen, Tugenden und Untugenden, sind kalt und hüzig, friedlich und zänkisch, äßen sorgfältig und

schlecht, rupfen sogar die Jungen, fordern überhaupt viele Pflege und Beobachtung. Von der ersten Zertung versprechen gewöhnlich 6 Tage bis zum Eierlegen, was dann täglich einmal geschieht bis zu 6, meergrün mit braunen Flecken und Stricheln, brüten 13 Tage, M. setzt sich auf nur während das W. frisst. Zum Alegen der Jungen, was das M. 30 Tage fast allein thut, setzt man hart gesortenes Ei mit Semmel hinein. Brüten 3-4mal, Eier schon wieder, eh die ersten ausgeflogen sind. Bastarde von W. mit Girkitz, Hänfling, Eltronen-, Berg- und Erlenzeisig, Stieglitz, auch mit Grünlingen und Gimpeln, pflanzen sich fort. Werden von einer Milbe, Mite geplagt. Bekommen eine Menge Krankheiten; Mausem greift sie sehr an, dabei viel Badwasser und rostige Nägel ins Getränk. Bei Darre Aufzissen der Bürzeldrüse, mit ihr ist oft Nierensäulniß verbunden, sitzen traurig, aufgeblasen, auf einem Bein, athmen mit Wippen, sterben, Nieren aufgeschwollen, größer als Leber und Magen, sonderbar, dagegen grünes Futter, besonders Läschelkraut, ins Getränk täglich, $\frac{1}{2}$ Gran Salpeter; man glaubt, es entspreche von nassem Rübsamen. Auch Lerchen, Stieglitze, Hänflinge werden damit befallen. Bruch, sammeln sich die Därme hinten. Gelbe Kräze am Kopf. Nips, ein Schwämmchen an Schnabel oder Zunge, vergeht von selbst. Durchfall, Schweißsucht, Weibchen naß am After, dagegen Waschen mit Salzwasser. Fallende Sucht, gewöhnlich Keichen, Niesen von verstopften Naslöchern, Feder durchgezogen. Stummheit, dagegen Jungensfutter, wider Verstopfung Grünes. Schwarzwälder, Schweizer, Tyroler unterrichten sie, und treiben Handel damit bis Konstantinopel, England und Rußland. Bastarde von Girkitz und Erlenzeisig sind dem grünen Kanarienvogel so ähnlich, daß sie nicht zu unterscheiden sind.

b. Zeifige; Schnabel dünner, etwas zusammengedrückt, scharf und lang zugespitzt; fressen keine Kerse, äßen ausm Kropf.

4. Art. F. Carduelis, Stieglitz, Distelfink, Stichelz, Distelein, Trun; wie Hänfling, 5 $\frac{1}{2}$ l., braun, Bauch weißlich, Fl. und Schw. schwarz, jene vorn gelb, dieser mit weißen Spizen und zwei Mittelflecken, Kopf und um den Schnabel scharlachroth. Es gibt eine Menge Abänderungen, weiße, bleiche, geschächte, schwarze, weißköpfige, schwarzk., gelbk., mit gestreiftem Kopf, gelbbrüstige und Bastarde mit Kanarienvogel. In ganz Europa, auch auf Madera und um Aleppo, bei uns gemein, Standvogel, in Gärten, Vorhölzern, fliegen Herbsts duzendweis gern Distelplätzen nach, lieben alle ölige Samen, auch Salz, kleine Kerse, klettern geschickt an den Pflanzen herum, sitzen gern hoch, munter, unruhig, locken immer Ziflit, stichlick, leicht zähmbar, ziehen sich Speis und Trank in Eimern herauf. Damit die frischgefangenen nicht davon fliegen, scheert man ihnen, um die Flügel nicht zu verstümmeln, nur die innern Härte der Schwungf. ab, bestäubt sie auch durch geistige Oele, z. B. Bergamottöl um die Schnabelwurzel gerieben. Gesang klingend, angenehm, unausgesetzt, außer vielen zwitschernden Tönen, auch etliche Accorde, wiederholen dazwischen Fink!, lernen zwar auch Lieder, doch weniger gelehrig als Kan. und Hänfling, werden 24 Jahr alt. Nisten in Aepfel- und Birnbäume, auch auf Buchen und Tannen, Nest halbkugelig, folgt auf das der Buchfinken, auswendig von Flechten, Distel, Weidenwolle, Spinnweben ic., innwendig mit Wolle und Haaren, in eine Zweiggabel wie geleimt, 6 Eier, blaßgrün mit braunen Flecken und Stricheln, M. füttert das W., beide äßen die Jungen ausm Kropf. Junge mit weißlichem Ring um den Schnabel, sind Weibchen, haben selten zwei

Bruten. Werden auf Leimruthen gefangen, bekommen allerlei Krankheiten.

5. Art. *F. Spinus*, Zeisig, Erlenzeisig, Zensle, Sael; kleiner als Stieglitz, 5" l., grün, mit schwärzlichen Flecken, Bauch weißgelblich, Flügel schwarz, in Mitte gelb, Schwanz gablicht, vorn gelb, Spitzen schwarz, Gurgel, Brust, Halster gelblich, Nas Scheitel und Kehle schwarz. Viele Farbenabänderungen, weiß, geschächt, schw., schwarz, brüstig, *F. tristis* und ein olivenfarbener in Südamerika, Bastarde mit Kanarienv. In ganz Europa, Rußland, bei uns in Menge, Strichvogel in Schwarzw., Herbsts in Schaaren auf Hopfenfeldern und Distelplätzen, Winters in Erlenwäldchen, frisst kein Getraid, sondern nur jene ölige Samen; zahm, lebhaft, gelehrig, boshast, frisst fast und zankt beständig, klettert leicht wie Meisen, hängt sich auf, zieht die Eimer, lockt Dillach!, zwitschert unaufhörlich, meist wie Strumpfwirkerstuhl, ahmt auch Meisen, Zinken, Lerchen nach, lernt aber keine Lieder, wird 12 Jahr alt. Nest halbkugelig, Rand eingebogen, dicht aus Haarmoss (*Usnea*) Würzelchen, Pflanzenwolle ic. gewebt, mit Würzelchen ausgefütert, in Schwarzwäldern auf äußersten Spitzen der höchsten Zweige, mit Spinnweben, Puppenshülsen, haarigen Flechten vestgeleimt. 6 Eier, grauweiß, voll röthlichbrauner Düpfel, brüten 13 Tage, äßen auch im Kropf, hecken zweimal. Gefangen auf Leimruthen, besonders bei ihrer Tränke in Erlenbüschen.

6. Art. *F. Linaria*, Bergzeisig, kl. Hänfling, Flachsfink, Leinf., Zwitscherling, Schättchen, Grasel; Färbung wie Hänfling, kleiner, 5" l., braun, Brust rosen, Bauch weiß, Scheitel roth, auf Flügeln zwei weiße Querstreifen. Bastarde mit Kan. Europa, Nordasien und Amerika, bei uns nicht häufig, in Fichtenwäldern mit Sümpfen. Zugvogel, kommt im Herbst, geht im März nördlich in

Schaaren, frisst blige Samen, gefräßig wie Erlenzeisig, auch in Erlerbüschchen, frisst auch Gerste, leicht zu zähmen, einfältig, schreiet *Pi bit*, lockt *Kreck kreck hoid!* singt nicht besonders, flirrt nur, zieht Eimer, klettert leicht, lebt 8 Jahre, nistet nördlich ins Erlengebüsch 3 Fuß hoch von der Erde, mit Gras, Flechten, Federn, Wollgras.

7. Art. *F. Citrinella*, *brumalis*, Citrinchen, Citronenfink; 5" l., gelbgrün, Bauch grüngelb, Brust ungestreift, Nacken aschgrau, Schn. etwas seitlich zusammengedrückt (fast wie Ammer), langer Kerchensporn. Gestalt und Farben wie Kanarienvogel, nur kleiner. Im südlichen Europa, auch Süddeutschland in Tannenwäldern, frisst besonders deren Samen, nicht Kerse, lockt *Gü gü* und *Schatschä!* wie der Bergzeisig, singt wie Kan., nicht schmetternd, mehr stönd, Mittel zwischen K. und Baumlerche: *F. calcarata*, Kerchensfink bei Anthus.

* Fremde Zeisige, alle klein.

F. tristis, amerik. Stieglitz; gelb, Kopf, Fl. schwarz. N.A., bei New York York gelblinge, leben von Distelsamen, auch in Guiana und Surinam auf den Heiden: *butyracea*; olivengrün, unten gelb. Ostindien, singe außerordentlich schön, auf BdgH. und Madera: *bicolor*; grün, vorn schwarz. Wälder von Bahama: *lepida*; grünbraun, Brust schwarz, zwei rothgelbe Halfter. Wälder von Havannah und Cuba, singt leise: *abyssinica*, Morabe; schwarz, unten gelb. Abyssinien in großen Flügen, frisst Samen der Pflanze Nuck, deren Del die Mönche stark brauchen: *aagolensis*, Bengolin; braungrau, unten gelb, Fl. und Schw. braun. Angola, heißen Negral, Tobak, singen schöner als irgend ein Vogel, der amerikanische Spottvogel ausgenommen: *Bengalus*, Bengali; grau, Bürtzel, Schwanz, Bauch blau, Halfter purpur: *Amandava*, gefigierter Bengali; 4" l., braun mit roth oben und unten,

Kopf und Brust feuerroth, Deck-, Brust- und Seitenfedern mit weißen Spizen, Schn. roth. Indien; auch auf Gemälden, werden wie gepudert. Wohl besser bei *Loxia Astrild*. Man hält sie in Europa häufig in Hecken, setzen sich zusammen zu 20 auf eine Stange, einer singt nach dem andern, die andern schweigen, Gesang wie *Fitis* (*Motacilla Fitis*), lauter, locken Hutigib und *Türaid*, wechseln sehr in Farbe, mehr als Kreuzschnäbel, schnell, bücken sich, breiten den Schwanz fächerförmig aus, werden mit Kanariensamen und Hirsen gefüttert, gefräßig und durstig, das Paar kostet 3—6 Goldludwige: *senegala*, *Senegalist*; braun, unten braunroth, Schwanz schwarz, Schn. röthlich. *Senegal*, fressen Hirsen, singen schön, vielleicht einerlei mit vorigem: *granatina*, brasil. Fink; braun, unten, Schw. schwarz, Schn., Augenlider roth, wechselt sehr, schön, singt angenehm, lebhaft, in Käfigen. *Loxia Astrild*, gestreift. *Senegalist*; wie Zaunkönig, braun, unten röthlichgrau, überall voll schwärzlicher Querlinien, Fl. und Schw. braun, Stirnstreif, Brust- und Bauchstreif roth. Auf Kanarischen Inseln, *Senegal*, Angola, BdgH., Indien, Färbung wechselt: *L. cantans*; braun, dunkle Striche, Bauch weiß. Afrika, soll schön singen, wird von Kaufleuten häufig nach Europa gebracht, lebt nicht lang: *minuta*; graubraun, unten hellbraun. Surinam, Kajenn, paarweis, wild, frisst Samen und Früchte, Nest rund aus röthlichem Kraut, auf Bäumen, 4 Eier: *L. minima*; braun, unten ziegelroth. Surinam? Indien und China gemein.

3. Gattung. *Loxia*, Gimpel, Kernbeißer; Finkenschnabel, aber dicker, kürzer, ringsum rund, daher ein niederer, stumpfwinkliger Keil, Unterkiefer eingebogen (wie Ammern), Naslöcher hinten, rund, klein, unter Federn, Zunge ganz, Hohlkehle, abgestutzt, fressen keine Kerse,

sondern nur Baumsamen, die sie schälen, welchen sie im Kropf ein, und äßen daraus, Fleischmagen.

a. Gimpel; Schn. stumpf, stark gewölbt, Oberkiefer eingeschnitten.

1. Art. L. Pyrrhula, gem. G., Dompaff, Giger, Schniel, Schniegel, Lüh, Lüch, Lüff, Hahle, Liebich; $6\frac{1}{2}$ L., Schn. $\frac{1}{2}$, dunkelgrau, Kopf, Fl. und Schwanz schwarz, Bürzel weiß, Bauch des M♂ hochroth, des W♂ röthlichgrau. Abänderungen, weiß, schwarz, bunt (L. Flamingo, fast alles roth), weißköpfig, Bastard mit Kazarienvogel, singt sehr anmuthig. Europa und Rußland, in gebirgigen Laubwäldern in Menge, meist paarweis, Strichvögel nach Vogelbeeren und Fichtensamen, fressen fast alle Beeren und Samen, von gemeinen aber nicht das Fleisch, keine Kerse, in der Stube Hanf und Keps, zahm, sehr gelehrig, für mehrere Weisen, brauchen $\frac{3}{4}$ Jahr Unterricht, einer der neue Musik versteht, kostet 1 Karolin und mehr, obgleich ein ungelehrter nur 1 gr. kostet, sättern sehr rein, auch W. Das natürliche Gesang ist klirrend: Si üt üt üt üt si re üt üt üt üt üt si re üt üt la üt mi üt la, zwischen welchen Dretschei aahi gezkreische wird, locken zärtlich tui tui tui! fliegen schnell, im Bogen. Auch Alte leicht zu zähmen, sehr zärtlich, leben höchstens 6 Jahre, Hanf macht sie blind und auszehrend. Brüten zweimal in Wäldern, Nest schlecht, aus Reiskern und Flechten auf niederen Bäumen, 3—6 Eier, bläulichweiß, an einem End mit violettem Fleckenkranz, brüten gemeinschaftlich 15 Tage. Leicht zu fangen auf Feinruthen und allen Heerden mit Beeren, auch mit Kloben. Hamburger Gimpel ein Sperling.

* Fremde Gimpel.

L. Rubicilla, caucasischer G.; fast ganz roth, frisst die Beeren von Hippophae: caponsis; schwarz und gelb:

coerulea; blau, Fl. und Schw. braun mit grün, rothes Flügelband. Kajenn: violacea; violett-schwarz, Halster, Kinn, After roth, Jamaika, Bahama: cardinalis; bei Finken: madagascariensis; roth mit schwarz, Fl. und Schw. braun, heißt in Indien gem. Totty, Fudi: sibirica; roth mit schwarz und weiß. Am Baikalsee, frisst Samen von Wermuth. L. oryzivora, bei Finken: philippina, abyssinica, bei Oriolus: L. franciscana, Guinea, zu Kardinal: L. Astrild, cantans, bei Zeisig: L. totta; braun, Fl. und Schn. schwarz, manches weiß. Im Hottentottenland und Indien, hier Totty: caffra; schwarz, Schw. länger als Leib. Am Seckuhfluß, Nest an Sämpfen: socia; 5" l., rüthlichbraun, unten gelb, Halster schwarz. Südafrika, nistet gemeinschaftlich, ihrer Tausend bauen auf Mimosebäume ein Nest mit einer Menge Kammern, legen die Eier zusammen, und brüten gesellig aus.

b. Kernbeißer; Schn. sehr stark, rundum gewölbt, Oberkiefer nicht eingeschnitten, umschließt wie Schachteldeckel den untern.

I. Art. L. Coccothraustes, gem. Kernb., Kirschfink, Klepper, Esche; 7" l., dickster Schn. 9" l. 8 d., Zunge kurz, herzförmig, Gefieder braun, Schnabelring u. Kehle schwarz, weißer Flügelstreck, middle Schwungf. an Spitze stumpf, Schn. blau. Es gibt weiße und gelbe. Harnblasenzypfel kaum eine Spur. Im gemäßigten Europa, eben nicht häufig, Strichvogel, in Laubwäldern und Gärten; sitzt gern auf den höchsten Bäumen, lockt, Winters kriecht er aber durch niederes Gebüsch, scheu, aber bald zahm, geht den Kirschbäumen nach, spaltet die Steine und nimmt die Kerne heraus, ist so flug, das er keinen Laut von sich gibt, bis er satt ist. Eine Familie kann in einem Tag einen Baum ableeren. Das Zerknacken geschieht durch feilenartige Rauhigkeiten im Ober; und durch ein Ansaß im

Unterschnabel, knackt Mandeln und Wallnüsse auf, frisst auch alle Arten von Beerenkernen, von Weißdorn, Ebereschen, blige Samen von Buchen, Tannen, Sonnenblumen, Salat, Hanf, Rübsamen, Ahorn u., frisst auch manchmal Mailäfer. Fliegt geschwind aber schwer mit vielem Flügelschlag, lockt beständig hell T s t s i s! ruft im Flug Zick zick! singt mehre Gesäzel, klirrt aber leise das zwischen Tr r r r, zänkisch, nimmt andern das Futter, beißt ihnen wohl Federn und Beine aus. Nistet auf hohe und niedere Bäume, Buchen und Obstbäume, in Astgabel, Nest gut gebaut aus Reißig und Gewürzel, 5 Eier, grau, braungefleckt, blaugestreift, brüten gemeinschaftlich 14 Tage, fliegen bald aus, und machen unleidliches Geschrei in Gärten, setzen sich gegen Nasen zur Wehre. Leicht auf Heerden zu fangen.

2. Art. L. Chloris, Grünling, Grünfink, Zwuntsche, Schwung, Schwanig, Lutter; 6'' l., Schn. $\frac{1}{2}$, gelblichgrün, außer Schwung, und Schwanzfedern viel gelbes, Schn. und Füße roth, Backen grau, Bauch grüngelb, W. mehr rothgrau. Es gibt weiße, Bastarde mit Kanar. W., auch Kreuzschnabel. Mittles Europa, bei uns gemein, Strichvogel, in Feldhölzern, besonders auf Weiden (Widen) einzeln, Winters zu Tausenden, frisst blige Samen, Hanf, Lein, Rübsen, Kerne aus Wachholderbeeren, Kellerhals, Disteln, Salat, Wolfsmilch, äßt gern mit Rübsamen, Winters Baumknospen, der Weiden, besonders der Eichen, liebt Salz, frisst keine Kerse, scheu, wild, wird zahm, zieht Eimer, friedselig wenn er Futter vollauf hat, schreit fliegend wie Hänfling Jäck jäck jäck, lockt Schwoinz, singt fleißig, nicht unangenehm, schnarrt dazwischen. Nest aus Wolle, Usnea und andern Flechten, innwendig aus Gewürzel und Haaren, gut gebaut, auf Bäumen und in Hecken, nicht hoch, an Baumgängen,

5 Eier, weiß, einzelne braune Flecken, zweimal, brüten gemeinschaftlich 13 Tage, leicht zu fangen, besonders auf Wachholderbüschen.

3. Art. *L. Enucleator*, Hafengimpel, Talbit, Fichtenfernebeißer; größer, 8" L., Schn. $\frac{7}{8}$, Oberschn. über den untern krumm gebogen (fast wie Papageien), M. schwarz-lachroth oder grüngelb mit schwarzen Flecken, doppelte weiße Flügelbinde, Schw. schwärzlich, gablicht, W. mehr braun und grau. Nördlich Europa bis Lappland, Rußland, Amerika, bei uns selten, für kalte Gegenden ein schön und manchfaltig gefärbter Vogel, in Schwarzwäldern, Strichvogel, um Beeren zu suchen, fressen Samen der Beeren, Fichten, auch Rübsamen, Hanf etc., gesellig, leicht zu fangen und zu zähmen, singen angenehm des Nachts. Nistet im Norden, Nest auf Bäumen, nicht hoch, aus Reisig mit Federn gefüttert, 4 Eier, weiß.

c. Kreuzschnäbel; Dieser krumm verlängert, kreuzen sich senkrecht.

1. Art. *L. curvirostra*, gem. K., Fichtenk., Grünig, Tannenpapagei; wie Gimpel, 7" k., Schn. 1", M. meist roth oder gelbgrün, W. grau mit grün. Färbung sehr verschieden nach Alter, jung braungrau, nach dem ersten Mausern roth, alt gelbgrün. Ganz Europa, Nordasien und Amerika, in Tannenwäldern, Strichvogel, frisst vorzüglich Fichtensamen, setzt sich auf die Zapfen, hält sie nicht mit einem Fuß fest wie Papagei, Junge beißen sie aus Muthwillen ab, sucht auch Samen von Erlen, Vogelbeeren, selbst Aepfel, Hanf, Rübsen etc., keine Kerse, gesellig, einfältig, leicht zu fangen, auf Leimruthen, lockt hastig hell Gip gip gip gip s, singt kreischend Hjärijäri hüs; döng döng, histhisthehi, gip gip gip gip, dihōija dihōija! Gaga ga!, kräht manchmal Reis oder Kreuz! Fliegen mit Flattern schnell, selten auf Erde, hü

pfen, klettern sehr leicht, und häkeln sich dabei mit dem Schnabel an wie Papagei, leicht zu zähmen, leben aber nicht über 4 Jahr, benagen in der Stube alles, Bücher, Schuhe. Nistet sonderbar schon im December und Jänner, Nest napfförmig, gut gebaut, aus Tannenreisern, dann Flechten, ausgefüttert mit Haarflechten (*Usnea*), verpicht es nicht mit Harz, in obern Zweigen der Tannen, 4 Eier, graulichweiß, am stumpfen End Fleckenkranz braun, brüten 14 Tage, fliegen nach 4 Wochen, also Ende Janners aus, auch bei der größten Kälte, werden mit Fichtensamen ausm Kropf geäkt. Zernagen die Fichtenzapfen wie Eichhörnchen, diese beißen aber die Schuppen ganz ab. Uebrigens kreuzen sich die Schnäbel bald rechts bald links.

Abart. *L. pytiopsittacus, curvirostra major*, großer K., Kiefern:K., Roßgrünling; größer, 8"l., Schn. anders gestaltet, viel dicker, kürzer, 1"l., weniger gebogen, M. mennigroth oder schmutziggrün, vorn mit graubraunen Flecken, W. grau, Brust und Würzel grüngelb, Zunge fleischig, zugerundet, vorn hornig, zweijährig roth, alt grün. In Kieferwäldern nicht selten, in Truppen von 20, Strichvögel, leeren einen Baum ab, eh sie weiter gehen, locken wie der kleine, größer, eine Sexte tiefer, Göp göp göp! singen auch tiefer aber fast so, Gack gack häär! Gopp göp görr gehih! Graih gop garreih! Jäck jäck gohr gohroh! schnäbeln sich mit dem kleinen, leicht zu fangen, unter sie geschossen, fliegen sie nicht weg. Brütet auf Gipfeln der Kiefern im Mai. *L. Serinus*, Girkig bei Zeisigen.

d. *Colius*, Regelschnäbler; Schn. wie Kernbeißer, Oberschn. nach unten gekrümmt, Zunge kurz, zerpalten, Zehen ganz getrennt.

I. Art. *C. capensis, Loxia Colius*; wie Fink, 9"l., aschgrau, Brust gelblich, Bauch weiß, Schw. keilf. VdgH.:

senegalensis, *Lanius macrourus*; fast so, mehr braun, Fes-
derbusch. Senegal: *C. erythropus*; 10" l., grau, Wur-
zel purper mit weißem Streif. Bdgh. Bei 2 ausgestopf-
ten standen alle 4 Zehen nach vorn, und man vermuthet,
es sei eine Wendzeh da. Ist nicht der Mühe werth, daß
man besondere Gattung daraus macht.

4. Gattung. *Phytotoma*; Schnabel kegelförmig, grad,
Nieserrand sägenartig gezähnt, Naslöcher rundlich, Ze-
hen ganz frei, Sporn sehr kurz.

1. Art. Ph. Rará; wie Wachtel, Schn. $\frac{1}{2}$ " l., zuge-
spitzt, Zunge sehr kurz, stumpf, dunkelgrau, unten heller,
Schw. mäßig, rund, er und Flügel voll schwarzer Düs-
pfel, Sporn sehr kurz. Chill, in Gärten, frist Grünes,
sägt aber aus bloßem Muthwillen Krautstengel über der
Wurzel ab, und läßt sie liegen, ist daher verwünscht und
verfolgt, nistet in einsamen Gegenden auf höchste Bäume,
Eier weiß, rothgesteckt, schreiet unterbrochen rauh Ra ra!

2. Art. *Loxia tridactyla*; vorn nur 2 Zehen, schwarz,
vorn roth, verlängert sich am Bauch als rother Streif,
Fl. braun. Abyssinien, einsam in Wäldern, frist Kerne
harter Früchte, die er ohne Mühe zerbricht.

4. Sippschaft. Hühnerfinken — Lerchen.

Schnabel langkegelförmig, Naslöcher rundlich, hinten,
Füße schwach, Zehen ganz getrennt, Sporn tritt auf,
schreiten, nisten meist nieder, Junge laufen herum, eh sie
fliegen können.

1. Gattung. *Emberiza*, Ammer; langer Sporn, Schn.
kurz, dick, stark, etwas zusammengedrückt, spitzig, Oberschn.
schmäler, am Gaumen harte Längsschwiele, Unterschn. in
Mitte eingebogen, Naslöcher rundlich, hinten unter Fe-
derborsten, Zunge gespalten. Wohnen in Wäldern, Gär-
ten und Wegen, fressen mehliges Samen und Kerse, nisten
ins Gebüsch, auch auf Erde in Moos zwischen Steinen,

Nest aus Grashalmen, mit Kuh- und Kofshaaren gefüttert, begatten sich schon im März, 4—6 Eier, grau, braun bespritzt. Die Ammern sind sehr schmackhaft, und werden theuer bezahlt.

a. Spornkralle krumm, kurz.

I. Art. E. Citrinella, Goldammer, Emmerling, Gorse; 7¹¹l., wovon Schw. 3, Schn. $\frac{1}{2}$ l., goldgelb, Schwanz gelblich, schwärzlich, mit zwei weißen Keilflecken, Schn. grau, Füße braun, W. mit braun. In ganz Europa, Nordasien, bei uns gemein, Strichvogel, in Vorhölzern, im Herbst in Habersfeldern auf Stoppeln, wo sie sich mausern, im Winter auf Straßen, Mist, fressen Sommers Kerfe, Maitäfer, Mücken, Motten, Raupen, äßen damit, keine Regenwürmer, später Sämereien, die sie mittels der Baumenschwiele ausspelzen, von Mohn, Lein, Hanf, Rüben, Spelz, Gerste, Wegbreit, Knöterich (Polygonum), Hirsen, Kanariensamen (Senecio), Heidekorn, vor allem Haber, im Zimmer Haber, Brod, Fleisch, Hanf ic. in Milch geweicht, fressen oft Erde, Sand wie fast alle Vögel, fliegen schnell, hurtig, wenden, jagen, beißen sich beständig. Im Zimmer ungeschickt, unreinlich, verwickeln die Füße in jedem Faden oder Haar, daß sie ihnen oft abschwären, 3—5 Eier, schmutzigweiß, Nest steht in Gebüschen nieder oder gar auf der Erde wie der Lerchen, aus Grashalmen künstlich gewebt, braun bespritzt und beadert, beide brüten 13 Tage, zweimal. Junge schreien viel, lernen singen, besonders den Finkenschlag, singen schon im Hornung auf Baumgipfeln ti ti ti ti ti ti tüü!, erste eintönig, letzte fällt. Wenn ich e Sichel hitt, wollt i mit schnid! Locken Zip zap, schreien im Flug Ziap ziap zörre. Schmackhaft, Fleisch von Fett gelb. Es gibt auch geschäckte und ganz weiße, auch struppige und mit Kreuzschnabel. Harnblasenzipfel nur Spur.

2. Art. *E. grisea, miliaria*, Graunammer, Gerstam., Brasler, Knipper, Knuster; große, 8" l., Schn. $\frac{1}{2}$, sehr stark, Unterschn. mit einspringendem Winkel, lerchen oder braunsgrau, unten braunschwarz, gefleckt, röthliches Halsband. Graue Füße werden todt oft roth. Wegen Farbe für Lerche gehalten, doch gefleckter. Wo voriger, nistet nicht überall; Zugvogel, kommt im März unter Lerchen auf Hasberstoppeln und grüne Saat, Sommers an Wegen, auf Pfählen u. stundenlang sitzend, überwintern auch hin und wieder, in Sardinien sehr häufig, fliegt Sommers wie ein Bürger mit hangenden Füßen, schwingenden, hurtigen Flügeln, als wollt er stoßen, lockt kreischend Tiriz. Gesang lebhafter, rauher, kürzer als der Goldammer, Tot toi toi tiriz! aufsteigend knarrt sie mitm Schnabel. Nährt sich wie Goldammer, auch von Berren, nisten ins hohe Gras unter einen Busch, auch ins Getreid und Wiesen, wie Lerchen, doch nicht ganz auf die Erde, 4—5 Eier, stumpf, grau, rothbraun gedüpfelt und gefleckt, schwarz gestrichelt und gezügelt. Junge verlassen das Nest, eh sie fliegen können, aus Angst vor Feinden, also wieder wie Lerchen, laufen zerstreut im Gras herum, locken Tirtir! Werden mit den Lerchen und Goldammern als Ortolane gefangen, sehr schmachhaft.

3. Art. *E. Schoenichus*, Rohammer, Rohrsperling, Lepß, Schiebichen, Niedmeise; 6" l., schwarz, mit rostfarben und weiß (fast wie Sperling), auf Schwanz zwei weiße Keilflecken, weißes Halsband, Kopf des Mß schwarz, Mß braun mit schwarz. In ganz Europa, manchen Orts ein Zugvogel, in der Nähe der Teiche, im Schilf an der Erde, Winters und Frühlings vor Scheuren, frisst Samen von Schilf, Binsen, Gras, Getreid, Hirsen, Mohn, Kerse, unruhig, reibt die Federn immer an einander, sehr schnell, lockt beständig leise Ts ts! schreiet laut Reitsch

ah! dazwischen auch Nachts, singt anhaltend, Titi tu ti! und darin kreischend Keitsch! daher: er schimpft wie Rohrsperling! Wird sehr zahm, liebt Musik außerordentlich, sperrt die Flügel, und Schwanzfedern fächerförmig dabei auf. Nistet aus Wasser ins Gras, ohne Kunst aus Grasshalmen, 4—5 Eier nicht übereinstimmend gefleckt, nicht grünlich. *Emberiza passerina* im Winterkleid.

4. Art. *E. Miliaria, hortulana, cencramos*, Gartensammer, Ortolan; 6 $\frac{3}{4}$ l., stärker als Goldamm., rothbraun, schwarzgefleckt, unten rothgelb, Fl. und Schw. schwarzlich, dieser am Rand viel weiß, Kopf, Hals grauolivensfarben, Kehle hochgelb, Schnabel und Füße fleischfarben. Es gibt weiße, weißschwänzige, gelbe, schwarze: *maelbyensis* ist ein junges M. Im südlichen Europa gemein, schon in Norddeutschland einzel, Zugvogel, kommt im Mai in Hecken, Weinberge, Gärten, Felder, geht im September wieder. Liebt Hirsen, frisst auch Haber, Buchweizen, Kerse, womit er ägt. Unruhig, bei Nacht wie Tag, lockt Tswit Tswit! fliegt auf mit Peck peck!, wandert mit Gye gye!, bei Leidenschaft Göh göh!, singt wie Goldammer. Nest nachlässig von Grasshalmen in Hecken, auch auf die Erde, ins Getraide wie Lerchen, 4 Eier, graulich mit braunen Strichen, brütet 1—2mal. Wird im August im Feld auf einem Finkenheerd mit Haserbüscheln gefangen, läßt sich leicht herbeilocken, zieht aber nicht in Menge, ist im Herbst ein wahrer Fettklumpen von Haber und Hirsen. In Italien und Frankreich werden sie gerupft, in Schachteln mit Mehl und Hirsen bestreut verschickt. Die meisten werden auf Cypern gefangen, ohne Kopf und Füße aufgewallt, mit Gewürz und Essig in Fässeln nach Europa versandt. In Deutschland bezahlt man das Stück mit 4—16 Groschen Fanggeld. Man setzt ihn in ein mit Laternen beleuchtetes Zimmer, das

mit er die Nacht nicht merkt, und beständig Haber, Hirse, Milchsemmeln, worunter Gewürze, frisst, und in kurzer Zeit so fett wird, daß er ersiekt, wenn man ihn nicht schlachtet; soll bis auf 6 Loth werden. Die Römer mästeten ihn in ihren Vogelgärten (Ornithones). Wird mit der Grauanmer verwechselt.

5. Art. E. Cirrus, Elaeathorax, badensis, Zaunammer, Tstst, Zirl; kleiner als Goldamm., hellbraun mit schwarz und grüngelb, unten und Halfter goldgelb, Kopf, Brust olivengrün, Fl. und Schw. schwärzlich, mit grüngelben Rändern, auf Schw. zwei weiße Keilflecken, Kehle schwarz, Gurgel gelb, beim W. alles schwächer. Südlich, auch Süddeutschl., doch nicht häufig, Zugvogel, geht erst im November, an Feldern, in Gärten, Borwäldern, lockt und sängt auf Baumgipfeln, läuft viel auf der Erde herum wie Lerche, leicht zu fangen, frisst vorzüglich Kohlräupen, Erdkäfer, Getraid, Hirse, Keps, lockt T si t si t sã t s i r r ! s i n g t f a s t w i e G o l d a m m e r , T s i s t s i s t s i s ! G ö r g ö r g ö r ! , leicht zähmbar. Nest in Hecken an Wegen aus Grashalmen mit Haaren gefüttert, 4 Eier, grau, blutbraun gedüpfelt, brüten nur einmal, schon im July mit Jungen in Kohlfeldern bei Weidenbäumen. Mit Goldammer verwechselt.

6. Art. E. Cia, Zipam., lotharingica, provincialis, barbata; kleiner als Goldam., rothbraun, schwarzgefleckt, Bürzel braunroth, Brust grau, Bauch rostfarben, Fl. und Schw. schwarz, 2 keilf. Flecken, Kopf grau, rothe Dupfen, Schnabelring, Halfter schwarz. Süd, Europa, nistet in Süddeutschl., zieht ins nördliche, einsam, in Gebirgen, auch Borhölzern, frisst Haber, Hanf, Hirsen, Mohn, Kerse, lustig, schreit auch Nachts T si t si t si ! s i n g t f a s t w i e G o l d a m m e r , T s i t s i t s i t s i r r t s i r r ! leicht zu fangen durch lockende Goldammern auf Leimruthen.

* Fremde Ammern.

E. *paradisea*, Wittwe, Widah, Ammer; kleiner als Grasmücke, schwarz, goldgelbes Halsband, Bauch weiß, After schwarz, zwei mittlere Schwanzf. 4" l., enden in langen Faden, zwei nächste 1" l., mitten sehr breit, aus der Mitte des Schafts entsteht auch ein langer Faden. B. fast ganz schwarz. Mausern sich zweimal. Gemein in Angola, wird nach Europa gebracht, singt melancholisch angenehm: *regia*; fast so, 4 mittlere Schwanzf. 9" l., nur am End mit Bart, ebenda, seltener: *longicauda*; wie Singdrossl., schw., gelbe Schultern, 6 sehr lange Schwanzfedern (11—14"). *BdgH.*: *capensis*; wie Fink, röthlichgelb mit schwarz gemengt, vorn und unten schmutzigweiß, zwei schwarze Kopfstreifen, *BdgH.*, auch in Kajenn, singt mit Tagesanbruch wie unser Sperling: *oryzivora*, Reißam.; wie Sperling, schwarz, Federn mit gelbrothen Rändern, Nacken gelbroth, Schultern, Bürzel weiß. Amerika, Zugvogel in ungeheuren Heerden, auf Kuba im September ganz mager, gehen dann nach Karolina und so weiter, überall wo der Reiß grün ist, rühren reifen nicht an, so schädlich und zahlreich, daß sie einem Mann 20 Morgen ganz wegfrassen, werden dann so fett, daß sie kaum fliegen können, und geschossen zerplazen, schmackhaft. Anfangs Mai kommen sie nach Neu-York, lesen von Aefferrändern Kerse weg, bis das Welschhorn (Mais) Kolben hat, deren Hülle sie durchbeissen, wodurch Regen eindringt, und die Pflanze stirbt, brüten da, ziehen gegen Herbst wieder nach Süden, B. kommen zuerst ganz allein, also wider das Gewöhnliche. Meist mit dem *Oriolus phoeniceus*, heißen Maisdieb mit weißem Rücken, auch Conquedel. Singen im Käfig angenehm: *familiaris*, *Motacilla f.*; wie Zeisig, aschgrau mit braunen Flecken, hinten gelb, Bürzel weiß. Java, im Käfig, sehr zutraulich, lebt von Reiß: *americana*; wie

Goldammer, aschgrau, braungestreift, zwei gelbe Halfter, Schultern und unten gelb, Kehle weiß mit schwarzem Dreieck. Hudsonsbai, frisst Utatapasen!, zirpt nur, nistet auf den Boden, 5 weiße Eier, schwarz gefleckt, begleitet oft die Gänse in kleinen Flügen, auch die Schneeammer: *militaris*; braun, gelb, weiß, Malta: *erythrophthalma*; amerik. Gimpel; 7" l., schwarz, unten mattroth, Augen roth. Karolina in schattigsten Wäldern, meist paarweis, unruhig, singe schlecht, kommt Frühlings nach Neu-York: *leucophrys*; braun, 2 weiße Flügelbänder, Hals grau, Kopf weiß und schwarz gestreift. Kanada, am Sebernfluß, nistet an Wurzel der Weiden, 3 braune Eier, frisst Grassamen, Würmer, singt melodisch: *aureola*; gelbroth, gelb, braun, weiß, singt wie Kothammer, auf Widen am Irtsch, um Katharinenburg: *fucata*, *pithyornus*, *leucocephala*; fast so, noch bunter. In ganz Sibirien vom Ural bis Lena: *cyanea*; klein, blau, Karolina (Priester, Bischoff), Mexico, Neu-York in Obstgärten des innern Landes gemein, nisten in Astgabeln: *Ciris*, *Fr. mariposa*, *Tanagra cyanea*, gemalte A.; sehr schön, gelbgrün, hinten und unten roth, vorn violett. Wechseln sehr, anfangs braun, mausern sich 2mal. Im warmen Amerika, im Innern, fressen Hirsen, Eichorlensamen etc., nisten auf Pomeranzenbäume etc., ist vielleicht Kische in Guiana.

2. Gattung. *Alauda*, Lerche; Sporn lang, Krallen grad, länger als Zehe, Zehen getrennt, Schn. mäßig, grad, verdünnt kegelförmig, Naslöcher rundlich, hinten, mit Haut halbgeschlossen, unter Federborsten, Zunge gespalten und zerfasert, hintere Schwungf. sehr lang, Gefieder braunsgrau, laufen schrittlings aufm Boden, nisten daselbst, und die Jungen gehen umher, eh sie fliegen können, fressen Kerse, Körner und Gesäme, äßen ausm Schnabel. Den Haber spelzen sie aus, steigen während der Brutzeit sins

gend in die Lüfte, meist Zugvögel, baden sich im Sand, schwer von einander zu unterscheiden. Harnblasenzipfel sehr klein. Werden oft von Läusen heimgesucht.

a. Lerchenfink.

I. Art. *Fringilla calcarata*, *lapponica*; 6 $\frac{3}{4}$ ''l., lerdchengrau, weißer Augenstrich, an äußern Schwanzf. weißer, keilsförmiger Fleck, Scheitel des M. schwarz. In Farbe, Sporn und Aufenthalt wie Feldlerche, in Schnabel und Betragen wie Ammer. Im Norden von Europa, Asien und Amerika in großer Menge auf Feldern, bei uns sehr selten, pfeift *Tit!*, singt in die Höh flatternd, frisst Kerse und Samen von Weiden (Widen), auch Haber, Mohn. Nistet im Feld auf sumpfige Hügel, wird mit Lerchen gefangen.

b. Ammerlerchen; im Oberschnabel die Ammerschwiele.

I. Art. *Emb. nivalis*, Schneeam., Schneelerche; 6 $\frac{1}{2}$ ''l., schwarz, unten weiß, oben fast jede Feder brauneingesamt, Kopf, Schwungf. weiß, Spitze schwarz, Schwanz gablig, schwarz, drei äußerste weiß, Füße schwarz. Sommers sind sie mehr weiß, Schn. schwarz, Winters gelb. In Nordländern, nur Winters in Deutschland, oft in großen Zügen auf Straßen und in Dörfern, frisst im Norden allerlei Samen, z. B. von *Polygonum viviparum*, *Betula nana*, bei uns Hafer, Wegbreit etc., in Zimmern Mohn, Hirsen, Lein etc., auch Kerse, und äßt damit. Unruhig, hüpfet und läuft auch Nachts herum, fliegt wie die Goldammer, aber schneller, läuft wie eine Lerche immer nach einerlei Richtung fort, soll auch im Norden sich immer auf der Erde aufhalten, bei uns fliegt sie wohl auf Bäume u. d. schläft sogar darauf. Gesang artig, kurz, Bruchstücke des Feldlerchengesangs, wird aber dem Finkenschlag ähnlich, lockt pfeifend *Tid tid!* und *Giraha gäck!*

Nistet im Mai auf den lappländischen Alpen in Felsenspalten, Nest aus Gras, Federn, und mit Haaren des Nordfuchses (*Canis lagopus*) ausgefüttert, 5 Eier, weiß mit braun geflecktem End. Wird bei uns auf Wegen leicht geschossen, schmackhaft.

2. Art. *E. montana*, *mustelina*, *melanocephala*, *lotharingica* f., Bergam.; wie Schneeam., Rücken schwärzlich, gelblich und weißgefleckt, Kopf und Bürzel braun, Schw. schwarzgrau, zwei äußere Federn fast ganz weiß, Kopf rund, fast eckig. Lebt wo und wie voriger, lockt Hör Hör! singt abgebrochen, läuft auf der Erde.

c. Rechte Lerchen; ohne die Ammerschwiele.

1. Art. *A. arvensis*, Feldlerche; 7" l., schwarzbraun und grau, beide äußere Schwanzf. meist weiß, die mittlen außen weißgrau, innen braun, Backen braungrau.

Mehre Abänderungen, wozu auch *A. italica*. In der ganzen alten Welt, Zugvogel, kommen zuerst, schon im Hornung, künden den Frühling mit ihrem angenehmen Gesang hoch in den Lüften an, in die sie senkrecht steigen, gehen in großen Zügen im September und October weg, fliegen, wann sie mit der Luft fliegen müssen, so hoch, daß sie aus dem Gesicht kommen. Auf Aeckern und Wiesen, fressen Kerse, Mohn, Haber, auch grüne Saat. Lockt zur Paarung Terle!, zum Wandern Driet!, singt trillernd:

Ecce! suum Tirili, Tirili, Tiritiliri t'actim

Candida per vernum cantat alauda solum!

Lernt auch andere Weisen, sehr angenehm. Nest ohne Kunst aus einigen Grasshalmen in einer Grube in Commerfrucht oder Brache, 5 Eier, weißgrau mit braunen Döpfeln, brüten 14 Tage, zweimal. Junge werden mit Insecten geägt, und laufen davon, sobald sie besiedert sind. Werden im October in Regen Abends oder Nachts

in großer Menge, an 60 Schock auf einmal gefangen, sehr schmackhaft, die Leipziger berühmt. Ihr Wohlgeschmack soll vom Feldknoblauch (*Allium vineale*) kommen. Man fängt sie noch auf allerlei Arten; die mit dem Lorchenspiegel (einem wirklichen Spiegel, worinn sie sich sehen und deshalb herkommen) ist eigen.

2. Art. *A. nemorosa*, arborea, provincialis? undata?, Waldlerche; kleiner, gedrungener, 6" l., Schwanz kurz, weißer Kopffranz, auf braunen Backen weißer Fleck, an Flügelecken weiße Flecken, Kopffedern können sich aufsträuben. In gemäßigten Ländern, besonders in Schwarzwäldern, zwar gemein, aber doch in kleinern Schaaren als Feldlerche. Nistet ins Heidekraut, unter Wachholderbüsche, auch auf Waldäcker, lockt *Dadigoi!*, singt vorzüglich, zankt sich selten. Uebrigens alles wie bei voriger.

3. Art. *A. cristata*, Haubenl.; wie Feldlerche, dicker, Schw. kürzer, schwarz, beide äußere Federn rostgelb, Federbusch, Schn. etwas gekrümmt. In Europa, nördlich und südlich, bei uns mehr im Winter auf Landstraßen und Mistställen unter Goldammern, fast immer auf Erde, Gesang angenehm und abwechselnd, wie Feldlerche und Hänfling, oft die ganze Nacht, lockt *Hoi hoi! Dädigui!* Nest im Getraid, unter Gebüsch, in Gärten, 5 Eier, graugewölbt.

4. Art. *A. alpestris*, flava, Berglerche, Schneel.; wie Feldlerche, etwas stärker, braungrau, Kehle und Hals gelb, breites, queres Brustband, an äußerer Schwanzfeder langer weißer Keilfleck, andere nur weiß eingefast. Im Norden von Europa und Amerika, selten im Winter in Deutschland, auf Straßen unter Sperlingen, Haberäckern, paarweis, singt wie Feldlerche, schwächer, läuft dicht auf der Erde, setzt sich doch auch auf Bäume.

5. Art. A. Calandra, Kalanderl.; größer als Haus
 benkerche, lerchengrau, Kehle weiß mit schwarzem Mond,
 Bauch schmutzig weiß, am Schwanz weiße Flecken. Ita-
 lien, Provinz, Tartarei, als Seltenheit am Rhein gefan-
 gen, sei auch in China und Amerika, nistet auf den Boden,
 singt sehr schön und lernt auch andere Gesänge: capensis;
 Kehle, After gelb.

d. Pipplerchen, Hüster; leben nur von Kerfen.

Anthus; Färbung wie ächte Lerchen, an Flügeln zwei
 helle Bänder, Schnabel sehr dünn, pfriem-, fast walzen-
 förmig, vorn eine leichte Kerbe, Naslöcher oval, nackt,
 in einer aufgeblasenen Erhöhung, Zunge gespalten oder
 faserig, lange Hinterzehe, Spornkralle groß, oft krumm,
 leben bloß von Kerfen, pippen ängstlich. Stehen zwis-
 schen Lerchen und Bachstelzen, schlanker als Lerchen, Hals
 weiß und gedüpfelt, weißes Halfter, wippen mit dem Schw.,
 sind gern am Wasser, laufen auch schnell, setzen sich doch
 auch auf Büsche und Bäume. Nur im Zimmer kann man
 sie an Samennahrung, Hanf, Mohn gewöhnen, baden
 sich im Wasser, nicht im Sand wie die Lerchen. Magen
 fleischig.

a. Spornkralle krumm, kürzer.

I. Art. Alauda trivialis, minor, ludoviciana, goren-
 sis, obscura, salicetorum, Motacilla Locustella, Anth.
 arboreus, Baumpieper, Spitzlerche; 6" l., schlank und
 hurtig wie Bachstelze, Brust rostgelb, schwärzlich gefleckt,
 Schw. schwärzlich, äußere Feder zur Hälfte weiß, Schaft
 braun, nächste mit keilsförmiger weißer Spitze, 2 weißliche
 Flügelstreifen, Spornkralle kürzer, halbmondförmig. Es
 gibt weiße, geschäkte. In Europa, bei uns in Gebirgen
 ziemlich gemein, Zugvögel, in kleinen Truppen, in Kraut-
 und Kohlgärten, Haberfeldern, fressen Heuschrecken, Mus-
 cken, Raupen, keine Sämereien, singen angenehm, trillernd

und lullend, auf Bäumen, oder steigen in die Höh, und schließen mit Zia zia zia!, locken wie wenige Vögel zur Begattungszeit anders, Zip zip! im Herbst, Winters und Frühlings aber pипpen sie, Wis pis! Pins pins! mausern sich zweimal, im August und Frühlings. Nest auf Erde, im Gras, auf ausgecuteten Waldplätzen, 5 Eier, grau, braunroth gewölkt, werden wie Lerchen gefangen.

2. Art. *A. campestris*, *pratensis*, *obscura* Lin., *Anthus campestris*, Bräup.; 7¹/₁ L., Schn. $\frac{3}{4}$!; graubraun mit schwärzlichen Flecken, unten gelblichweiß mit schwarzgrauen Stricheln, Schw. dunkelbraun, äußere Federn nach außen weißlich, Spornkr. krumm, kürzer als Zibe. Nicht häufig, auf Bergäckern, Zugvogel, steigt sehr hoch, singt nicht, sondern schreit nur dazu Zirhü und dasida!, stürzt schnell herunter, lockt auf der Erde Djäck djäck!, im Herbst Quiqura, tsiu! Wippt wie Bachstelze, läuft schnell. Nest auf Erde, 6 gefleckte Eier, schreit bedroht, ängstlich Zirrp!

b. Spornkralle grad, lang.

3. Art. *A. pratensis*, *brumalis*, *Anthus pr.*, Wiesenl., Wisperling, Wisperlin; kleinste, 5¹/₁ L., sehr gefleckt, oben olivengrünlich, schwärzlichgefleckt, Brust grüngelb, weiß und stark gefleckt wie Drosseln, Schw. schwärzlich, äußere Federn fast ganz weiß, auch der Schaft, zweite mit keilsförmigem weißen Fleck, zwei-weißliche Flügelstreifen. Fast wie der Baumpleyer, aber kleiner, weniger schlank, Schw. kürzer, breiter, Schn. dünner, feiner, Betragen verschieden, fast immer auf der Erde, zieht sitzend den Kopf oft in die Schultern. Auf Wiesen, an Bächen, Zugvogel, unter Schafen u., in Heerden zu Tausenden, rufen unaufhörlich Wis bis bis! oder Hist hist hist! singen schön, tönend, trillernd, steigen in die Luft, fressen Kerker, äßen auch damit, Nest in Winsen, Gras u.

4. Art. *A. Srinoletta, campestris, Anth. aquaticus*, Wasserp.; Größe wie Brachp., Gestalt wie Wp., olivenz grau, unten weiß, Brust dunkelbraun gefleckt, 2 weißliche Flügelstreifen, auf äußerer Schwanzf. großer, weißer, keilförmiger Fleck, Füße ungeschickt, groß. Selten, Zugvogel, am Wasser mit Wasserstaar, läuft an ihm herum um Wasserlarven u. zu suchen, wie Strandläufer, wippt, nistet südlich in Berggegenden. Träg, geht schling (die andern mehr senkrecht), schreit *H i s c h h i s c h!*, singt wegend. Alle diese Arten sind Abarten sehr ähnlich.

3. Gattung. *Pipra*, Manakin; zwei Zehen verwachsen, Sporn sehr lang, Schnabel kurz, kegelförmig, stark, hart (hinten fast dreieckig), vorn umgebogen mit Zwischenkieferkerbe, Nasidächer hinten, rundlich vorwärts geöffnet, mit Haut halb geschlossen unter Federborsten, Schwanz kurz, 12 Federn. Aehnelt den Meisen und sehr den Hühnern. Meist in Südamerika.

1. Art. *P. Rupicola*, Felsenhahn; schön, größer als Taube, 1 l., Schr. 1'', hochgelb, am Schwanz braun, Schwungf. braun und weiß, Schn. und Füße gelb, auf Kopf doppelter, runder Federbusch mit rothem End, W. braun. Surinam, Kajenn, Guiana an felsigen Plätzen, brütet in Löchern und Klüften, legen 2 weiße, runde Eier wie Tauben auf Reiser, scheu, gezähmt aber laufen sie mit dem Federvieh herum. Das alte W. soll das Gefieder des *M. anthun.* *P. Pareola*; wie Sperling, schwarz, Rücken schön blau, scharlachrother Federbusch, Schnabel schwarz, Füße roth, Junge grün. Brasilien, Kajenn, Kuba. Abart. *Manacus superbus*: *P. Manacus*; wie Sperling, schwärzlich, unten weiß, Halsband, Flügelstreck weiß, Schn. schwarz, Füße gelb. Guiana in Wäldern gemein, in kleinen Haufen auf Boden bei Ameisenhaufen, von denen sie in die Füße gebissen aufspringen und

einen Schrei lassen, als knackte man Nüsse auf, sehr rastlos: aureola; $3\frac{1}{2}$ l., schwarz, Kopf, Hals, Kehle, Brust, Bauchmitte scharlachroth weißer Flügelstreck, Schn. schwarz, Federn roth. W. meist olivenfarben. Gemeinste Art in Guinea: musica, Organist; 4 l., schwarz, unten, Bürgel und Stirn hochgelb, Scheitel und Nacken blau. St. Domingo, singt eine vollständige Octave, und so mancherfaltig und anhaltend, daß er bei weitem die Nachtigall übertrifft. Zwar nicht selten, aber schwer zu schließen, weil sie wie Baumläufer sogleich hinter den Stamm sich verbergen: papuensis; 3 l., grünlichschwarz, unten weiß, Brust hochgelb, Gabelschwanz, Schnabel ohne Kerbe. Neu-Guinea, also nicht in Amerika, Gattung zweifelhaft: minuta zu Spechten, wie Zaunkönig, grau. Indien.

4. Gattung. Columba, Taube; Gangfüße, Sporn tritt auf, Schnabel mäßig, weich, dünn, grad, etwas zusammengedrückt, hinten von Wachshaut über den Naslöchern aufgeschwollen, vorn etwas gekrümmt, Naslöcher schmal, in Schnabelmitte, Zunge kurz, ganz, Füße kurz, meist roth, schreiten, legen nur zwei Eier in Höhlen, fressen Körner, äßen ausm Kropf, fressen kein Gewürm.

a. Mit grad abgesehnem oder zugerundetem Schwanz.

I. Art. C. Palumbus, Ringeltaube, wilde T.; größte, $1\frac{1}{2}$ l., wovon Schw. $\frac{1}{2}$ l., graubraun, vorn blauschillernd, unten weißgrau, weißes, unterbrochenes Halsband als zwei weiße Seltenflecken, End der Schwanzf. schwarz, Nasenhaut roth, weiß überstäubt. Es gibt ganz weiße. In allen Waldungen des gemäßigeren Europas und Asiens sehr gemein, lieber in Nadelholz, bei uns Zugvogel zu 6—12 Stück, kommen gegen die Aernthe an Felder, fressen Tannensamen, Bücheln, Eicheln, Getraid und Hülsenfrüchte, nicht Haber, gern Heidelbeere, Baumknospen, sehr

scheu, rucksen stärker als Hausstauben, Gringückgück, Lauber macht dabei possierliche Gebärden, legen zweimal 2 weiße Eier, brüten 20 Tage, M. trägt einige durre Reiser auf einen Ast nah am Stamm sehr nachlässig, hilft mit brüten, äßt auch das W., lieben das Salz, schädlich der Fichtensaft.

2. Art. *C. Oenas*, Holztaube, kleine wilde T.; kleiner, 13" l., aschgrau, vorn blauschillernd, auf jedem Flügel schwarzer Doppelfleck, Schwanzspitze schwarz, Nasenhaut roth. In Europa und Asien gemein, gesellschaftlich, wahrscheinlich der Stamm unserer Schlagtauben, mit denen sie manchmal herum ziehen, Zugvögel in kleinen Heerden, kommen schon im Hornung, in Wälder an Feldern, nisten in hohle Bäume, brüten 18 Tage, fressen alles Gesäme, besonders Hanf. Um die Jungen zu bekommen, macht man ihnen künstliche Löcher von Brettern auf die Bäume — Taubengehege, weniger scheu.

3. Art. *C. domestica*, *livia*, *saxatilis*, *rupicola*, Haust.; wie vorige, 1" l., von allen Farben, Wachshaut weißlich, gewöhnliche Farbe bläulich, zwei schwarze Flügelbinden, schwarze Schwanzspitze, weißer Bürzel.

Die Tauben leben gewöhnlich 8 Jahre, aber auch 16, indessen nach dem 4ten Jahr fangen sie schon an, weniger zu legen. Fressen alle Körner, sogar Heidel- und Wachholderbeeren, legen nur 2 Eier, brüten 16—18 Tage, abwechselnd, äßen ausm Kropf mit käsertiger Materie, die sogar nicht eingeweichte Speise, sondern eine Art abgesetzter Milch sein soll. So durch 6 Tage, dann bekommen sie nichtlang eingeweichte Körner mit Sand, Lehm, bis zum 9ten Tag, wo die Jungen sehend werden, Federkielen bekommen, und am 14ten Tag schon ausm Nest kriechen, wie alle dieser Sippschaft, und sich daher den Hühnern nähern, verlassen nach 4 Wochen den Schlag,

sind in 4 Monaten mannbar. Alle legen an smal. Die Jungen bekommen im Sommer oft die Blattern, und stecken die andern an, dann nicht essbar. Marder und Biesel beißen allen die Köpfe ab und schleppen sie dann erst fort. Sind auch sehr von Fischen und einer eigenen Laus geplagt, daher müssen die Schläge immer rein gehalten werden; auch eingestreueter Schnupftabak ist gut.

a. Wilde, Feldtaube; hellblau, nisten bei uns auf Thürme, in Mauerlöcher, in Italien aber in großen Heerden in Felshöhlen.

b. Zahme Taube. Die Feldtauben wie die wilden; die Hoftauben aber nehmen alle Farben an, werden schöner, größer, fetter, schwachhafter, müssen immer gefüttert werden, indem sie nicht ausfliegen. Die einen bekommen eine Haube, die andern befiederte Füße, andere einen Gabelschwanz, andere struppige Federn, endlich andere bunte Farben. Man hat davon zahlreiche Unterabtheilungen. Wir geben nur die der Hoftauben an.

a. Trommeltaube, Federfuß, *C. d. dasypus*; zärtliche Stimme wie Art Trommeln, Farben verschieden, meist geschächt, schwarz und weiß, Haube.

b. Buzzelt., *Gyratrix*; fliegen schnell und sehr hoch, schießen überstürzend herunter.

c. Klatscht., *percussor*; meist grau, dreht sich fliegend in der Runde, und schlägt die Flügel zusammen.

d. Karmelitert.; kleinste, Federfüße sehr kurz, Flügel und Bauch weiß.

e. Mövchent., *turbita*; wie Turtel., weiß, dunkler Flügelschild, Haube.

f. Pfauent., *laticauda*, Hahnenschwanz; meist weiß, zittern beständig.

g. Schleierte., *cucullata*; Halskrause, sehr bunt.

h. Kropft., gutturosa; sehr groß, blasen den Kropf auf so dick als sie selbst sind, viele Abänderungen.

i. Türkische T., turcica; groß, kahler rother Augenzkreis, Haube.

Wahrscheinlich hieher die Brieftauben, tabellaria, die in 6 Stunden 22 Meilen machen.

k. Hdckert., Pagadette, curvirostra; sehr groß, Schnabel krumm, Wachshaut wie Pilz, weißer, nackter Augenzkreis. Fast so spanische.

l. Polnische T., Indianer, polonica; Schnabel sehr kurz und dick, rother Augenzkreis, niedere Beine.

4. Art. C. Turtur, Turtelt.; klein, 11" l., hellblau ins rothgraue, unten weiß, Schwanzspitzen weiß, an Halsseiten schwarzer Fleck mit weißen Querstrichen. In Europa und Asien in Wäldern, Zugvogel, kommen erst im Mai, lieben besonders Fichtensamen, sehr niedlich, scheu, M. schnurren tief, nisten nur 1—2mal, auf Fichtenzweige, Nest aus wenigen Reiskern; wenn man nur einige mal nach ihren Nest sieht, so verlassen sie es schon.

5. Art. C. risoria, Lacht.; etwas größer, grauröthlich, 2 schwarze Halsmonde, lacht Hihirihri! gurrert auch, dreht sich aber nicht. Indien und China, von da zahm nach Europa, gewöhnlich unter der Bank.

* Fremde Tauben.

C. montana, Perdix; 9" l., rothbraun, wie Rebshuhn. Insel St. Helena: leucocephala; graubraun, Jamaika, Domingo, Bahama in Menge, brütet in Felsen: coronata; wie Truthahn, aschgrau, Federbusch. Moslücken, Neu-Guinea, gurrert kläglich, Nest auf Bäumen, aus Heu: Pompadora; kleiner als Turtelt., hellgrün, pfeifen wie Drossel, Indien, Ceylon gemein: guinea; grau, auf Fl. weiße Dreiecke, Guinea, Bdg. gemein: striata; braungrau, schwarze Querbänder auf Flügeln. Ostindien,

China, Malacca, St. Helena in Menge: cyanocephala; hellbraun. Gemein auf Kuba, Jamaica, passerina; nicht viel größer als Haubenlerche, 7" l., dunkelgrau, unten gelbbraun. In Amerika zwischen den Wendekreisen, Mexico gemein, geschägt, Erdtraube, Ortolan, Steintraube, in Felsen, liebt die Körner des Ricinus.

b. Mit langem, keilsförmigem Schwanz.

C. migratoria, Wandert.; 1' l., grau, Hals gelbbraun, schwarze Flügelstellen. Amerika, ziehen in so ungeheurer Menge, daß ein Flug eine Stunde lang und $\frac{1}{2}$ Viertel St. breit ist, werden leicht von den Bäumen herunter geschlagen oder durch Schwefeldampf erstickt, fressen Bücheln, Eichel, auch Getraid, nisten auf Bäume: carolinensis; gelbroth meliert, Karolina: capensis; nicht größer als Feldlerche, graubraun, Hals schwarz: Waalia; grün, in Menge und sehr fett in Abyssinien, auf Bäumen, in Schaaren.

II. Ordnung.

Lechvögel — Raben.

Zwischenkieferkerbe, Schnabel pfriem- oder hakenförmig, Zehen ganz getrennt, vorn 3, hinten 1, fressen lebendige Thiere.

1. Sippschaft. Sänger.

Kleine, schwache Vögel, Schnabel grad, pfriemförmig, Füße schwach, singen angenehm, fressen Kerse, äßen ausm Schnabel. Nisten in die Höhe, selten in Löcher, legen ein halb Duzend Eier, brüten abwechselnd.

1. Gattung. Sylvia. Motacilla, Ficedula, Saxicola, Accentor, Sale; Schn. halb so lang als Kopf, grad, schwächig, hinten höher, Nasl. hinten, seitlich, oval, von Haut halb geschlossen, keine Federborsten, Zunge zerchliffen, Sporn lang, Krallen krumm, lang.

a. Zaunschlupfer.

1. Art. Mot. *Regulus*, Goldhähnchen, Zaunschlupfer, deutscher Kolibri; kleinster Vogel in Europa, $3\frac{3}{4}$ " l., wiegt 1 Quint, zeisiggrün, Scheitel gelb, schwarzeingefast, Schn. schwarz, Zunge vierspaltig, hornig, Naslöcher oval, mit einer Federborste bedeckt. In der ganzen Welt, bei uns in Schwarzwäldern in großer Menge, Standvögel, streichen jedoch, besonders mit der Tannmeise, umher, und kommen auch in Gärten, fressen Fliegen, Winters Raupeneier aus Baumknospen etc., lesen schwebend die Insecten von der Unterseite der Aeste, verschlucken auch Tannensamen, und zwar ganz, lebhaft, hängen sich an Zweigspitzen verkehrt, singen fast unaufhörlich leise zwei zwitschernde Gesässel, fast wie Kanarienvogel, und locken *Tsit Tsit!* *Tsititit!*, gar nicht scheu, werden bald ganz zahm, gewöhnen sich an Pflanzensfutter, Nüßsamen aber tödtet sie. Nest wie Ball, Loch oben oder seitlich, weich, auswendig aus Moosspitzen, dann aus Distelsamenwolle und Federn, an den Enden der untern Tannenzweige gegen Morgen, 8—11 Eier, sehr stumpf, wie Zuckererbsen, blaß fleischfarben, röther gewässert.

2. Art. *M. rufa*, *Trochilus*, Weidenf., Weidenzeisig; $4\frac{1}{2}$ " l., nebst dem Goldhähnchen das kleinste Vögelein in Europa, rothgrau, unten schmutzigweiß, mit einzelnen rothgelben Flecken, Wangen braun, übern Augen schmutziggelber Streif, untere Deckf. strohgelb, Füße schwarzbraun. Bleibt mit am längsten da, geht erst Ende Octobers weg, zieht im Gebüsch der Gärten und Borkwälder herum, sonst mehr in Nadelwald, frist auch Hollunderbeeren, lustig, zänfisch, greift gar Drosseln an, und wenn sie sich stellen, so verkriecht er sich ins Gebüsch und ruft triumphierend *Ho id Ho id!* Nest auf Erde, an Fahrgleisen, mehr über der Erde als bei andern ihm ähnlichen, groß, kurzwalzig, Loch halb

oben, brütendes Weichen sehr ängstlich, flattert heraus wie ohnmächtig auf der Erde herum.

3. Art. *M. Troglodytes*, Zaunkönig, Schnurz; fast 4" l., schmutzig roßbraun, undeutlich dunkelbraun in die Quere gestreift, unten röthlichgrau, Bauch weiß, Schw. etwas keilförmig und so wie Flügel schwarz bändert, Gl. und Schw. kurz. Europa und Nordamerika, hier größer. Standvogel, in Gebirgswäldern an Bächen, Herbsts in Ebenen, Gärten, immer lustig, frist Kerse in Baumhöhlen, Erdklüften, auch Hollunderbeeren, Winters Puppen, Spinnen u. in Ställen, Scheuren, fliegt niedrig, kurz, kann aber bekanntlich doch höher als der Adler fliegen, kriecht immer durch alle Ritzen, Winkel u., macht Bücklinge, trägt den Schwanz erhoben, Flügelspitzen niedersenkend, singt immer, angenehm, lockt Tsrre! Tsrre! Tsetserrrr!, schwer zu zähmen. Nest in irgend einem Loch, in Erde, Baum, Strohdach, Zäunen, Hütten, künstlich, oval, auswendig aus Moos, dicht, mit Federn, Haaren ausgefüttert, Loch oben oder seitlich, brüten 2mal, 7 Eier.

4. Art. *M. modularis*, Braunel, Titling, Zerte, Isferling, Baumnachtigall; 5½" l., hellrothfarben, schwarzbraun gefleckt, Flügeldeckf. groß, Spitzen weiß, Brust schieferblau, Kopf grau, Bauch weiß. Europa nicht selten, in Hecken und Wäldern, fressen nicht bloß Kerse (und Würmer), sondern auch Samen unausgehülst, von Gras, Hanf, Mohn. Aehnlichkeit mit dem Zaunkönig (daher große Z.), lustig, schen, wippt, kriecht durch alle Hecken, schreit Tsrri!, singt Dihudi fudi wie Zaunkönig nebst einigen Stellen des Feldlerchen Gesangs. Nisten 2mal in dichtem Gebüsch, Nest von Flechten, Moos, Reifern, Haaren, steht manns hoch, 6 grünblaue Eier, nähert man sich dem Nest, so stürzt der brütende Vogel aus Sorge wie ohnmächtig auf den Boden, flattert herum und schreit Titü, titü!, was

übrigens noch einige thun. Die Jungen bekommen schon wie die Tauben die Blattern. Nähert sich den Lerchen.

b. Sylvia, Sänger; größer, meist grau, Krallen des Sporns mäßig, lesen Kerse von Bäumen zc. ab, schnappen sie nicht, fressen auch Beeren, halten sich meist im Gebüsch auf, Zugvögel.

* Grassmücken; Schn. stärker, fast walzig, Gefieder sehr weich, fressen Kerse und Beeren, wohnen und nisten im Gebüsch, singen ausnehmend schön. Meist 6 Eier, bläulich, roth oder braun gesprenkelt.

5. Art. M. Luscinia, Nachtigal, Dorling; wie Sperling, röthlichgrau, unten hellgrau, Schwanz braunroth, singt ausnehmend schön. Es gibt weiße, schwarze, geschäkte, Bastarde mit dem Rothkehlchen. In der ganzen gemäßigten alten Welt, meist in Gärten und Laubwäldern, Zugvögel, kommen Mitte Aprils, gehen schon im August still fort, fressen Kerse, Raupen, Ameiseneier, auf der Reise auch Johannis, Hollunderbeeren, locken Witte Kerr! Nest im Gebüsch, auf Bäumen, auch wohl auf Erde, ohne Kunst, ein Klumpen aus Laub, Gras und etwas Haaren, 6 Eier, wie Serpentin, brüten abwechselnd 14 Tage, Junge verlassen das Nest eh sie fliegen können, selten zwei Bruten, bleiben immer in einer Gegend, und kommen jedes Jahr wieder. Die Lebensart, ihr schönes Gesang sind übrigens so bekannt, daß viel davon zu reden, hier überflüssig wäre. Haben große Ähnlichkeit mit dem Weibchen von M. Phoenicurus, das auch oft für Nachtigal verkauft wird, ist aber kleiner, dunkler, zwei mittler Schwanzf. schwärzlich, zittert beständig mit dem Schwanz.

6. Art. M. Philomela, Lusc. major, Sprosser, große N.; größer, schmutzig graubraun, Brust hellgrau, dunkelgrau gefleckt, Kehle weiß, schwarzgrau eingefast, Schw. schmutzig rothbraun, Gesang verschieden, stärker, schmetz

ternd, hohl, langsam, meist Nachts. Zertheilt die Gesäugel mehr, lockt Hi! Glock Urrr! In Deutschland nicht häufig, mehr in Ungern, Polen. Bei uns kann eine an 10 Thlr. kosten, Leute reisen nach Ungern, um sie zu holen.

7. Art. M. *Atricapilla*, Plattmönch, Klosterwenzel; wie weiße Bachstelze, dunkelgrau, unten heller, Scheitel schw. beim M., rostbraun beim W., dieses etwas größer (wie bei Raubvögeln, hier Seltenheit). In Europa in Gärten und Wäldern in dichtem Gebüsch, wandert, frisst Rau-
pen zc., auch Beeren, munter, singt sehr angenehm, lockt Tack! im Zorn stellt sie sich mit offenem Rachen entgegen, und schreit Dieb! Dieb! Nistet meist nur einmal, meist in Weißdorn, Nest gut, halbkugelig.

8. Art. M. *hortensis*, graue Grasmücke; kleiner, 5 $\frac{1}{2}$ l., röthlichgrau, unten weißgrau, Füße bleifarben. Mittles und südliches Europa, gemein in Gärten und Buschholz, liest Raupen udgl. von den Bäumen ab, singt immer dazu, frisst auch Kirschen, das Weiche, Beeren, lockt Tsa Tsa!, kreischt Gääck gääck, singt vortrefflich, Nest in Dornsträuchern, aus Gras.

9. Art. M. *Sylvia*, *S. fruticeti*, *Curruca fulvescens*, rostgraue Gr.; etwas kleiner, dunkler, rostgrau, unten röthlichgrau, vor Augen schmutzig weißgelber Strich, Schw. grad, Füße gelbgrau. Selten, singt angenehm, nistet in Brombeeren zc., frisst Raupen, Kirschen, Beeren.

10. Art. M. *cineraria*, fahle, gemeine, große Gr.; 7 $\frac{1}{2}$ l., aschgrau, Deckf. rostfarben gerandet, unten weißlich, äußere Schwanzf. mit großem, weißem, keilförmigem Fleck, folgende mit kleinerem, dritte mit weißer Spitze. In ganz Europa, Rußland, bei uns gemein, in Gärten und Feldern mit Buschwerk, zieht zerstreut, lebhaft, singt auf einem Zweig bis in späten Abend, angenehm, hurtig, erhebt sich dabei etwas in die Luft, lockt Tsa tsa!,

im Zorn Gã gã! Nest in dichtem Gebüsch nah an der Erde, selbst im Gras, aus Gras leicht gemacht, brüten meist nur einmal.

11. Art. *M. Garrula*, cinerea, *Curruea?*, *dumetorum?*, geschwâzige Gr., Müllerchen; 5 $\frac{1}{2}$ "l., rôthlichgrau, unten weiß, äußere Schwanzf. außen weiß, innen weniger. Europa, Rußland, bei uns gewöhnlich, in Gartenshecken, durchkriecht das Gebüsch, lockt wie Mühle Klapp klapp! und ßa ßa!, singt lang, aber leise, Nest meist in Stachelbeerbüschen, verlassen es leicht, Junge springen auch bald ausm Nest.

12. Art. *M. nisoria*, *Ficedula*, Sperbergr.; groß, 6 $\frac{1}{2}$ "l., aschgraubraun, unten weißlich mit braunen Wellenlinien, Augen goldgelb, Färbung wie Sperber. Selten in Deutschland in Hecken, plump, singt fast wie gemeine Grassmücke, steigt senkrecht wie Pipplerche in die Hôh etwa 20'. Nest in Büschen.

13. Art. *M. albifrons*, weißköpfige Gr.; 6"l., grau, Stirn weiß. Sehr selten, singt aber am besten. In Laubwäldern.

c. Schirfe; leben im Rôhrich.

14. Art. *M. Salicaria*, *aquatica*, *Schoenobaenus*, Rohrsänger, Schwirl; 5"l., rostgelb, schwärzlich gefleckt, Bürzel lohgelb, schwärzlich gestrichelt, unten rôthlichweiß, überm Aug eine weiße und schwarze Linie, Schw. keilförmig, Federn zugespitzt. Einzel, im Schilf, Rohl, lockt Hid hid! singt schnurrend, fressen bloß Kerse.

15. Art. *M. Phragmitis*, *salicaria*, Schilfsänger, Wasser, Weißkehlchen; etwas größer, dunkel olivengrün mit schwarzen und dunkelbraunen Längsflecken, Bürzel rostfarben, unten gelblichweiß, übern Augen gelbweißer Streif, Schwanz und dessen Federn abgerundet. Häufiger, in Ebenen an Teichen mit Rôhrich, immer unruhig, lockt Sid

fid! Tjeck tjeck!, singt quitschernd, frist Kerse, auch Hollunderbeeren. Nest im Röhrich.

16. Art. *M. palustris*, Sumpff., Röhrgrasmäcke; 5 $\frac{1}{2}$ l., grau, grün überlaufen, unten schmutzig weiß, Seiten röthlichgelb überlaufen, übern Augen großer, schmutzigweißer Streif, Schw. abgerundet, doch etwas keilsförmig, Füße röthlichgelb. Selten, an Sümpfen mit Schilf und Weiden, munter, flattern und klettern immer, locken Huit und Tsa!, singen.

17. Art. *M. arundinacea*; Rohrschirf, Zepste; 5 $\frac{1}{2}$ l., olivenbraun, unten rostgelblichweiß, über den Augen solcher Streif, Schwanz etwas keilsförmig, Füße bleifarben, Zehen unten gelb. Ueberall am Wasser im Schilf und Gesträuch, frist Wasserkerse, die er theils abliest, theils auch im Flug wegschnappt, auch Hollunder, und Johannisbeeren, muthig, schnell, hüpfet und klettert mittels seiner starken Spornkrallen fast beständig am Schilf auf und ab, ruft Atsch!, singt schön, hat manche Aehnlichkeit mit Vastardnachtigall, Nest aus Grashalmen, tief, zwischen 3 bis 4 Schilfstengel befestiget. Wird mit Feldsperling, Rohrammer u. verwechselt. Abart. *M. fasciata*; auf Schwanz röthlichgelbe Binde, selten.

18. Art. *M. nigrifons*; 5 $\frac{1}{2}$ l., dunkelzeisiggrün, unten gelblichweiß, hinter Stirn schwarzes Querband. Selten, in dichtem Gebüsch wasserreicher Gegenden, lockt Huit und tsa!, singt angenehm und unaufhörlich, liest die Kerse ab, schnappt sie nicht wie viele.

19. Art. *M. Turdus arundinaceus*, großer Rohrschirf, Sumpfnachtigal, Schilfdrossel; Schn., Füße und Haltung wie Drossel, Wesen aber wie Schirf, etwas größer als Feldlerche, 8 $\frac{1}{2}$ l., Stirn und Schnabelwurzel breit gedrückt (wie Mot. Hippolais), dunkel rostgrau, unten und Augensstreif rost-röthlichweiß, Schw. zugerundet, Kehle des Mä

aschgraulich, B^s weiß, Schn. 10^ll., vorn etwas gebogen, braun, Wurzel gelblich, Rachen roth, Naslöcher oval, unter Federborsten. In Färbung der Nachtigal ähnlich bis auf Schwanz. Europa, Rußland, bei uns mäßig an Seen im Schilf, an dem er leicht auf und abklettert, selten fortfliegt, frist bloß Wasserkerse, selten Hollunderbeeren, zieht weg, singt sehr laut und schön, fast wie S. Hippolais, zittert dabei, lockt Tüth tsa! Nest zwischen Rohrstengeln auch im Weidengebüsch, aus Moos, Gras, Haaren, 5 Eier, schmutzigweiß, dunkel gesprenkelt und gestrichelt, brüten 15 Tage, Junge sehen aus wie graue Grasmücke.

d. Laubvögel; Schnabel und Stirn gestreckter, Füße stärker, fressen meist nur Kerse, selten Beeren, grüngelb.

20. Art. M. Hippolais, Bastardnachtigall; 6^ll., olivenfarbig aschgrau, unten hellgelb, hintere Schwungf. stark gelblichweiß eingefast, vor Augen gelber Streif. In Gärten, Borhdörnern, singt sehr stark, abwechselnd wie Nachtigall, auch einige Gesägel von der Rauchschwalbe, lockt Da d Da d! Tid hoi tid hoi!, baut ein künstliches Nest, auswendig von Birkenrinde, Wolle, wie von Papier überzogen, Alte verlassen das Nest leicht.

21. Art. M. Trochilus, Sibilatrix, hispanica, grüner, gemeiner Laubvogel, Weidenzeisig; 5^ll., zeisiggrün, unten weiß, vorn gelb, innerer Flügelrand gelb und dunkelbraun gefleckt, über den Augen gelber, durch sie brauner Streif, Füße gelb, schwarz überlaufen; fängt Fliegen im Flug weg, also wie Muscicapa und Schwalben, hat auch einen hinten breiten Schnabel. In dicken Gebirgswäldern, nisten in Baumhöhlen, Nest schlecht aus Moos und Haaren, singen nicht lang, schwärmen fast beständig in der Luft.

22. Art. Accredala, Trochilus, Fitis, Fitiß, Wisperlin; 4¹/₂^ll., olivenfarben, unten weiß, Wangen gelblich, innere Deckf. schön gelb, übern Augen weißgelber Strich,

Füße gelbfleischfarben, Schn. $\frac{7}{8}$ " , sehr spizig, Oberschn. schlägt merklich über den untern her, und hat zwei deutliche Ausschnitte, braun, Unterschnabel nebst Kachen gelb. Schreit Tid!, singt traurig Didi dü hü de hi tsia tsia! von einer Quinte secundenweis herabfallend. In Obstgärten, Wäldern, in Ebenen an Bächen auf Widen, nicht selten, lustig, unruhig, schlüpft beständig umher, lockt, singt, frisst Kerse, Blattläuse, Kerseier, auch Hollunderbeeren. Nistet an die Erde oder nur eine Spanne über sie, meist in tiefes Moos, Nest gewölbt wie Backöfen (daher der Vogel selbst Backöfelin). Nest von Gras und Federn, Junge viel gelber (wie *M. Sibilatrix*, aber im Schnabel verschieden), werden leicht zahm, fliegen jede Minute zweimal in der Stube herum, um Mucken zu fangen.

e. Eigentliche Sänger oder Wurmfresser, *Ficedula*; Schnabel an Wurzel wenig breit, dann walzig, vorn spizig, fressen Kerse, Würmer und Beeren, nisten meist in Löcher.

23. Art. *M. Rubecula*, Rothbrüstchen; 6" l., schmutzig olivengrün, Kehle und Brust gelbroth. Europa überall, Zugvogel, in Gärten, Hecken, Wäldern, lockt Sisi! sisi fri!, singt angenehm, munter auf Zweigen und Erde, zänkisch. Nistet 2mal auf die Erde, in Steinrizen, Baumlöcher, Nest zugebaut, hat nur einen Eingang.

24. Art. *M. suecica*, Blauehlchen; 5 $\frac{1}{2}$ " l., aschgrau braun, Kehle und Unterhals blau, mit rostrother Binde an Brust eingefast, Schwanzwurzel rostroth, hinten schwarzlich. In Europa, Rußland, nicht häufig, in Gebirgen, an feuchten Plätzen, Betragen wie Bachstelze, lange Beine, schreitet, fliegt bogenförmig, wippt, ruft Fied fied!, schnalzt Tack Tack; schnurrt und singt zugleich. Nest in Thälern, im Gebüsch, Höhlen.

25. Art. *M. Erithacus*, Tithys, Haus; Rothschwänzel, *atrata*; 5 $\frac{1}{2}$ "l., bläulichgrau, Bauch schwarz, Schw. gelbroth, zwei mittlere Federn dunkelbraun, große und kleine Schwanzf. weiß kantirt, woraus weißer Fleck, W. aschgrau, außer dem Schwanz. Europa, Rußland, häufig in Dörfern und Städten, Gärten, an Kalkgebirgen, lockt *Fit fit fit!*, singt traurig und eben nicht angenehm den ganzen Sommer bis es wegzieht, was einzig ist, sitzt dabei auf der Firste der Häuser oder dem Wetterhahn, nistet 2mal in Mauren u., Nest best, 6 Eier, weiß, frist auf den Speichern den weißen Kornwurm.

26. Art. *M. Phoenicurus*, Garten; Rothschwanz, gemeines R., Hüting; 5 $\frac{1}{2}$ "l., dunkel aschgrau, Stirn weiß, Kehle schwarz, Brust und Schw. rostroth, zwei mittlere Federn dunkelbraun. W. röthlichgrau, Kehle weißlich, Rothschmutzig, bekommt alt Hahnsfedern. Europa, Rußland, gemein, zieht spät, in Gärten, Widen, lockt hell *Hüt hüt hüt hüt dit dit!*, singt erträglich, lernt Fremdes, sieht von der Dachfirste herunter das kleinste Insect im Staub sich rühren, schnappt viele Bienen weg. Nisten in Widen und Mauerlöcher, Nest schlecht, 6 apfelgrüne Eier, Junge kriechen ausm Nest eh sie fliegen können.

27. Art. *M. Turdus saxatilis*, Steinamsel, großes Rothschwänzel, *Lanius infaustus*, Unglücksvogel, (das junge M.); 8"l., dunkelbraun mit grünlichweiß, unten rostroth mit braunen und weißen Wellenlinien, Schw. röthlichgelb, Schn. gebogen. W. kleiner, hat sehr viel Aehnlichkeit mit dem Garten; Rothschwänzchen, beide in Gebärden wie Staar, nimmt allerlei komische Stellungen an, wippt, singt angenehm, fast wie Plattindach, lernt Lieder und Worte. Süd; Europa, Süd; Deutschland einzel, gehen Winters fort, in alten Schlössern, Kirchen, fahlen Gebirgen, wo sie an den Steinen Käfer u. wegfangen wie

Das Haus Rothschwänzel, in ihrem Wohnland auf Alpen, Steinhäufen, sonnen sich, lauren auf Nahrung, Kerse, fressen ungern Beeren, kommen Winters vor Ställe, nisten in Steinrizen auf Felsen, daher mit Gefahr auszunehmen, 5 Eier. Steht wohl besser bei Rothschwänzeln.

f. Saxicola, Steinschmäzer; Schn. hinten breit, vorn krumm, Schw. kurz, fressen nichts als Kerse, sowohl von der Erde, als schnappend aus der Luft, nisten auf die Erde, wippen oft, laufen. In steinigten Gegenden, Uebergang zu Fliegenschnäppern.

28. Art. M. Oenanthe, Stapazina, Weißschwanz, Weißföhlchen, großer Steinschmäzer, Kletsch, Schwacher; 5 $\frac{1}{4}$ " l., aschgrau, unten weiß, Brust hellbraun, Stirn, Schwanz weiß, mit schwarzem End, durch die Augen schwarzer Streif. Wie weiße Bachstelze. In der ganzen alten Welt, bei uns gemein in nackten Gebirgländern, zieht, frist laufend Kerse, vorzüglich Käfer, keine Regenwürmer, hurtig, fliegt schnell, jagt sich mit den Bachstelzen, setzt sich auf jede Erhöhung, Scholle, Markstein, Strunk, bückt sich, fechert den Schwanz, ruft Hit hit!, auch Hitack tack!, schmaßt, singt kurz, angenehm, schlägt im Flug oft mit den Flügeln wie Tauben, schwer zu zähmen. Brüten einmal, Nest in Uferlöchern, Steinhäufen, Steinrizen, M. hält dabei auf irgend einem Stein Wache, fliegt um Menschen herum und schmaßt ängstlich.

29. Art. M. Rubetra, Braunföhlchen, kleiner Steinschmäzer, Todtenvogel; wie Rothbrüstchen, 5" l., schwärzlich, Federn rostgrau eingefast, unten weiß, Brust rothbraun, Schw. weiß, End und zwei middle Federn dunkelbraun, üben Augen weißer Streif. Europa, Rußland, fast so häufig als weiße Bachstelze, in Gärten, Wiesen, Zugvogel, auf Spizen der Feldbäume, Marksteinen, Kohlstengeln, Misthäufen, frist Käfer, Dienen, schwer zu zäh-

men, munter, lockt Sit!, schnalzt Tsa!, singt nicht übel, wippt, lauert auf den Raub wie Dorndreher, brütet 1mal, Nest auf der Erde in Gärten, Wiesen aus Gras und Moos mit Federn; äßen nicht, wenn sie jemand sehen.

30. Art. *M. Rupicola*, Schwarzkehlchen; 4 $\frac{1}{2}$ l., schw., Bauch weißlich, Brust rostgelb, Kehle, Schwanz schwarz, Irlie weiß, diese rostgelb gerandet, weißer Flügelstreck. Europa, Sibirien, auf Haiden, in steinigen Gegenden, an Bächen, gewöhnlich auf Baumspitzen, Steinhaufen, Pfählen, frisst Käfer und schnappt auch aus der Luft, wild, einzel, lockt Fird fird!, schnalzt Tserk Tserk!, singt nicht schön, zieht. Nest wo vorige, 6 Eier grünlichweiß, roth g. düpfelt.

g. *Motacilla*, Bachstelze, Wippsturz; Schwanz und Füße lang, laufen schreitend am Wasser herum, fressen Kerse, nisten in Klüfte.

31. Art. *M. alba*, gem. V.; 6 $\frac{1}{2}$ l., aschgrau, unten weiß, Kopf, Brust und Schwanz schwarz, dessen zwei äußere Federn über die Hälfte weiß. In der ganzen alten Welt, bei uns gemein, doch meist einzel, ziehen im Herbst weg, setzen sich in großen Heerden auf Häuser, Kirchen u., und verfolgen aus Muthwillen jeden vorbeifliegenden Vogel, woran sich die Raubvogelnatur äußert, necken sogar den größten Falken, machen viel Lärm, schlafen im Schilf, kommen im Hornung schon wieder, aber in geringer Zahl, sind gern in Nachbarschaft der Menschen und des Viehs, wo sie mehr Insecten finden, Schnacken, Wasserlarven, wippen beständig mit dem Schwanz, laufen sehr schnell, fliegen ruckweis, schreien dabei Gui gui! gurriri!, locken sitzend Tsa i und Tsiwit!, singen auch, lassen sich in Zimmern auch mit Semmelgrumen halten. Nisten in Steinhaufen, Holzstöcke, Uferlöcher, Baumlöcher, Nest schlecht aus Graswurzeln, Moos, flach hingelegt, mit

Haaren ausgefüttert, 6 Eier, bläulichweiß, schwarzes Spreukelt, brüten abwechselnd 14 Tage, 2—3mal, begatten sich sehr häufig, auch mit *Alauda trivialis*.

32. Art. *M. Boarula, sulphurea*, graue B.; wie vorige, dunkelashgrau, Brust und Bauch hochgelb, drei äußere Federn des langen Schwanzes fast ganz weiß, Kehle schwarz (M.), röthlichweiß (W.). In der gemäßigten alten Welt, seltener, schreit Tsi tsi tsi! Nest etwas künstlicher, ebenda.

33. Art. *M. flava, chrysogastra*, gelbe B.; etwas kürzer, wegen kurzem Schwanz, Kehle nicht schwarz, oben grau ins Olivengrüne, unten schön gelb, zwei äußere Schwanzf. über die Hälfte weiß, Krallen der Hinterzäh sehr lang. Bei uns gemein, auf Triften, laufen beständig unterm Vieh herum, ziehen in großen Heerden, schreien hell Sipp sipp!, lassen sich auf Felder nieder, nisten in Uferlöcher, auch ins Getraide.

* Fremde Vachstelzen.

S. Mot. *pensilis* bleibe *Parus americanus: coerulea*; blaugrau, Pensylvanien, Nest walzig, aus Moos, mit Roßhaaren, zwischen Astgabeln, offen an einem End: *bananivora*, Bananist; klein, dunkelgrau, Schultern und Bauch gelb, St. Domingo, Nest auf Bäumen, nährt sich von Bananen (Pisang), Papaien, Pomeranzen ic., soll auch Samen und Kerse fressen, fliegt stoßweis, gehört wahrscheinlich nicht hieher: *vermivora*, Wurmfresser; dunkel olivengrün, Brust rothgelb, Kopf gelb und schwarz, Pensylvanien, Zugvogel nach Norden im July: *cyanea*; blauschwarz, unten weiß, Federbusch, Kopf abwechselnd blau und schwarz, Diemensland, sehr schön: *sutoria*, Schneidervogel; kaum 3" l., durchaus lichtgelb, Indien, Nest aus zwei großen Blättern, einem abgestorbenen, daß am End eines Zweiges auf ein lebendiges wie eine Tasche genäht wird, oben offen,

mit Dunen ausgefüttert, Eier weiß. Wahrscheinlich auch nicht hieher, S. M. Sialis; blau, Brust gelbroth, Bauch weiß, Nordamerika, Zugvogel in ganzen Flügen, sitzt auf Feldpflanzen, Schranken, um nach Fliegen zu schnappen, besonders Ephemeren, schnell, singt nicht, soll in Baumlöcher nisten. Es gibt eine solche Menge fremde Sängere, daß wir uns nicht darauf einlassen können; auch fehlt es durchaus an Beobachtung ihrer Lebensart.

h. Accentor, Blütling, Flußvogel; Schnabelrand eingedrückt, fast wie bei Ammern, Naslöcher in großer Haut, Füße stark, Spornkrallen lang, krumm. Steht zwischen Galen und Lerchen.

I. Art. M. alpina, Sturnus collaris, montanus (moritanus); 7" L., aschgrau, dunkelbraun gefleckt, Bauch grauweiß, Seiten braunroth, Kehle silberweiß, braun gefleckt. Auf den Alpen zahlreich, auf der Erde, laufen schnell wie Bachstelze, schreien auch so, wippen, setzen sich auf Steine, ruhen lang darauf aus, kommen Winters auch in Dörfer in Schaaren, fressen Kerse, auch Heu, Hanf, und andere Samen, selbst Beeren und die Samen der Trebern, schmecken gut. Ähnlichkeit mit Rothschwänzel, laufen schußweis, locken Grigrigrigrigrigri! Dirit!, M. singt manchmal einige Gesänge von der Lerche, leben zwar nicht einsam, aber selten über ein Duzend beisammen. Brütet zweimal, Nest künstlich, Halbkugel aus Moos, Gras und Wolle in Felsenhöhlen, 3 Eier, blaugrün, nistet auf dem Splügen unter den Dächern wie der Sperling.

i. Cinclus; Schnabel schwach, grad, spizig, kantig, eingebogen, Kieferrand fein gezähelt, auch starke Zwischenkieferkerbe, Naslöcher wie Nixe, von Haut und Haaren bedeckt, Zunge gespalten, Kopf klein, spizig, Leib stark. Gestalt eines Sängers, Lebensart eines Strandläufers.

i. Art. *C. aquaticus*, *Sturnus Cinclus*, Wasseramsel, staar; schwarz, vorn schmutzig rostfarben, Brust und Kehle weiß, Bauch rostbraun. Europa und Asien an Bächen, bei uns auch Winters, einsam, fressen Wasserlarven, auch Fischbrut, besonders von Forellen, gehen dem Strom entgegen im Wasser selbst bis an den Kopf, tauchen auch unter auf den Boden, fangen sich sogar an den Angeln, munter, singen fröhlich aufm Eise, sitzen gern auf Steinen, Schranken u., laufen aber schnell, fliegen nicht hoch, fallen steil nieder, schreien Zerk zerk! Nest aus Gras, Moos u., in Wassermanren, Brücken, 6 Eier, weiß, brüten 16 Tage.

k. *Myothera*, *Turdus*, Ameisenpögel; Schn. fast wie Drosseln, mäßig, messerförmig, hinten höher als breit, vorn gebogen, Kerbe, Naslöcher hinten, oval, halbverschlossen, manchmal Federborsten, Gangfüße, fressen Ameisen. Stehen *Muscicapa*, *Sylvia*, *Lanius*, *Turdus* und *Sturnus* nah.

a. Ameisendrosseln; längere Füße, kurze Flügel und Schw., große Spornkrallen.

i. Art. *Turdus formicivorus*, Palifur; wie Feldlerche, 6"l., rothbraun, unten weißlich, Hals, Brust, Rückensfleck schwarz, Schw. fuchsroth, Schn. 1"l., grad, End wenig gebogen, schwarz. Rajenn, lebhaft, fliegt nur streckenweis, läuft wie Baumläufer an Bäumen hinauf, und unterstützt sich mit dem Schwanz, hat einen zitternden Ton, der sich in scharfen Schrei endet, Nest aus Moos, Eier braun: *T. cantans*, Urade; 4"l., rothbraun, schwarze Querstreifen, Gurgel hochgelb, Backen schwarz mit weiß. Rajenn, lebt von Ameisen und andern Kerfen, einsam, sitzt auf einem Baum, von dem er nur herunter geht, um Nahrung zu holen, singt sehr schön, eine ganze Octave, dann verschiedene Weisen wie Flöte, pfeift auch wie Mensch: *tintinnabulatus*; 4"l., braun, unten hochgelb, Kopf und

Kehle weiß. Kajenn, Guiana in Wäldern, nie unter andern Vögeln, in kleinen Flügen zu 6, Geschrei als wenn 3 verschiedene Glocken anschlagen, stundenlang: *cirratu*; 5"l., grau, schwarzer Federbusch, Kajenn, 3 Eier, brüten mehrmals, schreien wie Pippchen, leben von Ameisen: *Bambla*; rothbraun, ebenda: *auritu*; 4"l., fuchsroth, Bauch, Ohren weiß, ebenso, ebenda, erinnert an *Pipra*: *Colma*; 6"l., rothbraun, Bauch, Kehle weiß, im Genick rothgelber Halbmond, ebenda: *tinniens*; 6"l., braun, unten weiß, Brust schwärzlich marmorirt, Kajenn, schreit Morgens und Abends wie Glocke. *Larum!* eine Stunde lang: *rex*; wie Misteldrossel, 7"l., Schw. sehr kurz, Füße lang, über der Ferse nackt (wie Wachtelkönig), rothbraun, unten röthlichgelb, Scheitel grau, Unterkiefer, Fleck auf Brust weiß, Schn. 1"l., wie Krähenschwanz aber ohne Federborsten. Guiana, Bras., leben von Ameisen, meist aufm Boden, einsam, weniger lebhaft, schwachhaft, nähert sich den Hehern.

b. Ameisennachtigallen; ebenso, Schwanz lang.

2. Art. *Turdus Alapi*; 6"l., unten fuchsroth, Scheitel schwarz, Schultern lohfarben, weißer Rückenstreck. Guiana in Wäldern, in Heerden aufm Boden, zuweilen auch auf Zweigen, lebhaft, trillern, mit Schrei, leben von Ameisen: *Coraya*; 5"l., gelbrothbraun, Schw. keilsförmig, grau, Scheitel, Ohren schwarz, Kajenn: *cyanuru*; ebenso, unten gelb, keils. Schw. und Brust blau, Guiana, wie Krähen.

1. *Muscicapa*, Hüting, Fliegenschwapper; Sporn stark, Schnabel dünn, fast dreieckig, hinten breit, vorn gekrümmt, mit Kerbe, Naslöcher hinten, rundlich, Federborsten. Kleine Zugvögel, nisten nur einmal, nähren sich von Fliegen, die sie aus der Luft schnappen, nie auf der Erde, nisten in warmen Ländern, meist traurige, stille Vögel, sitzen anhaltend auf Baumgipfeln in Wäldern, und erheben sich nur, um eine Fliege zu erschnappen, tragen die Flügel etwas abwärts gerichtet, bewegen sie beständig.

1. Art. *M. grisola*, gefleckter Fl., grauer H.; größter, $6\frac{2}{3}$ '' l., dunkelgrau, unten weiß, mit röthlichgrauen Längsflecken. Europa, bei uns gemein, kommt spät, in Schwarzwäldern, doch auch in Gärten und auf Häusern, sitzt auf Pfählen, Stangen, Baumgipfeln u., und laurt auf vorbeiziehende Fliegen, Bienen, Bremsen u., fliegt darnach und setzt sich auf die alle Stelle, zieht auch nach den Leichen, Kirschen und Beeren, singt nicht, ruft heiser St! St!, in Angst Tschihreckeckeck!, kommt erst im Mai, nistet nur einmal, Nest auf dicken Aesten am Stamm, Sparrentöpfen, Mauerlöchern, meist an Wegen, aus Moos, Heide, locker gemacht, 5 Eier, bläulichweiß, rothbraun gefleckt, frisst viel schädliche Mücken und Immen weg.

2. Art. *M. atricapilla*, gem. Fl., *Emberiza luctuosa*; $5\frac{1}{2}$ '' l., Schn. 5''' , schwarz, unten, Stirn weiß, an zwei äußeren Schwanzf. weißer Längsstreif. Kommt im Mai duzendweis in Feldhölzer, geht dann in Wälder, dumm, läßt sich mit Steinen todt werfen, lockt Kri!, schnalzt dann, singt ein schönes Gesägel auf einer Baumspitze, Nest in hohlen Eichen, Buchen, Zitterpappel, auch frei auf Aesten, nur eine lose Unterlage von Moos, Haaren u. Abart? *collaris*, *torquata*; weißer Halsring, selten.

3. Art. *M. ficedula*, *muscipeta*, *Motacilla* F., Feigenfresser, Beccafige; 5'' l., graubraun (W. braun), drei äußere Schwanzf. mit weißem Fleck, Federborsten kleiner. In Gebirgen nicht selten, mehr südlich, Italien, Griechenland, einzel auf Feldbäumen, Gärten, sitzt nicht so frei, sondern hüpfet mehr in den Aesten herum, scheueste, schnell, bewegt Flügel und Schw. immer, schnalzt Tsa ck! Tsa ck! lockt Pitt pitt und Wett wett!, singt angenehm, läßt sich zähmen, was bei andern nicht angeht, schnappt Kerse, ließt sie aber auch von den Blättern ab, indem er auf sie zuschnebelt, frisst auch Hollunder- und Weinbeeren, in Italien

Feigen, wodurch eben sein Fleisch so vortreflich schmecken soll, weßhalb er sonst von der Insel Cypren in Töpfen mit Weinessig und Kräutern eingemacht nach Venedig in Menge versendet worden. Nest in Baumlöchern, verklebt es mit Erde wie der Kleiber, auch auf Nesten nah am Stamm, aus Moos, Gewürzel, Haaren, Federn, baut am besten, 6 Eier.

4. Art. *M. parva*; $4\frac{3}{4}$ l., rostgrau (wie *M. rufa*), unten und Schw. weiß, Brust röthlichgelb. Selten, in Wäldern auf dürren Nesten, singt angenehm, lockt Weit! weit!, auch in Gärten, Nest auf Ast am Stamm, einfach.

* Fremde Fliegenschnäpper.

M. pondiceriana; wie Sperling, aschgrau, Koromandel, heißt indische Nachtigal: *cana*; größer, Madagaskar, heißt Kinki; *Manu*: *madagascariensis*; fast so, olivengrün, h. Tictick: *Tectec*; klein, braun, J. Bourbon: *Psidii*; klein, ocherbraun, Manilla auf Gujavenbäumen: *melanictera*; Ceylon, h. Malkala; *kurla*, in Käfigen, singt sehr schön: *Paradisi*; wie Feldlerche, weiß, Fl. schwarz, Senegal, Madagaskar, Bdgh., lebt von Fliegen: *carolinensis*; groß, braun, unten grau, Virginien, Eier blau, Stimme wie Kagenschrei: *Tyrannus*, Savanna; wie Haubenlerche, aschgrau, unten weiß, Kopf, Bürzel und Schw. schwarz, Fl. braun, Schw. gablig, 6 l., äußere Feder halb weiß, Kasnada, Surinam: *audax*; groß, braun, Bauch gelb, Schw. rostgroth, Scheitel gelb, Kajenn, sitzt auf Mangrovbäumen, schnappt Wasserfliegen weg: *barbata*; wie Sperling, olivenbraun, unten grünlichgelb, Scheitel hochgelb, Schn. hinten sehr breit und platt (fast wie *Todus*), Kajenn, Nest an laubarmen Zweigen, aus Moos, 1' tief, 5" weit, an einer Seite offen, pfeifen sanft: *rubricollis*; wie Schwarzdrossel, Schn. breit, schwarz, Kehle hochroth, Kajenn in großen Flügen, kommen vor den Pfeffervögeln, leben von Früchten und Kerfen (*Oriolus*?), lebhaft, in Wäldern, wo

Pfeffervögel, scharfer Schrei Pi ho ho! Es gibt noch in Amerika und Afrika eine Menge Arten.

2. Gattung. *Todus*, Tott, Plattschnabel; Sporn, drei Zehen nach vorn, äußere verwachsen, Schnabel mäßig, grad, dünn, niedergedrückt, sehr breit, lanzetförmig, um Wurzel Federborsten, Naslöcher hinten, oval, 12 Schwanzf. Im warmen Amerika. Der *Muscicapa* sehr nah, diese aber ganz getrennte Zehen. Dieses Thier ist ein Gemisch von *Muscicapa*, *Lanius*, *Cancroma*, *Alcedo*.

1. Art. *T. viridis*, Bastard-Eisvogel; wie Zaunkönig, 4'' l., Schn. $\frac{3}{4}$ '' , plattgedrückt wie Entenschnabel, Spitze stumpf, prächtig grün (W. hellblau), unten gelblichweiß, Kehle roth, Füße grau. Jamaika, Domingo, heißt Erdpapagei, einsam auf feuchten Plätzen, sitzt fast immer träg und dumm den Kopf auf den Schultern, frisst vermuthlich weiche Kerse, man hat nach Europa nur W. gebracht: *cinnereus*; größer, grau, Surinam, Guiana, heißt wegen der Stimme Dicktick, an offenen Orten, frisst Kerse: *regius*, *cristatus*; sehr schön, 7'' l., Schn. 10'' , breit, vorn spizig, unten gelbroth, rother Federbusch, Top schwarz. Kajenn selten, scheint wirklich auch in Guiana zu sein: *platyrhynchus*; wie Nachtigall, Schn. sehr breit (wie bei *Cancroma*), platt, vorn spizig, weißlich, Gefieder braun, unten gelb, Scheitel grau mit weißem Fleck (wie *Lanius tyrannus*).

3. Gattung. *Hirundo*, Schwalbe; Schn. kurz, breit, niedergedrückt, dreiseitig, vorn gebogen, schwach, Rachen weit, Naslöcher hinten, rund, mit federiger Haut verengt, Zunge kurz, breit, gespalten, Schw. meist gablig, 12 Federn, Flügel sehr lang, kreuzen sich, Füße kurz, meist besiedert, Klauen scharf. Gehen schlecht, schreiten, meist auf der Erde oder in der Luft, hängen sich gern an, schnappen die Kerse im Flug auch ausm Wasser und von den Wänden weg, fressen nichts anders, lassen sich beregnen und

laufen dabei fliegend, Nest aus nasser Erde, Dreck, an Mauern befestiget, oder in Erdhöhlen, mit Federn ausgefütert, schlafen darinn. Zugvögel, meist in großen Heerden, gehen nach Afrika übers Mittelmeer, halten nicht Winterschlaf, durch ihr Geschrei verscheuchen sie die Raubvögel. Sind sehr nützliche Thiere, weil sie viel Ungeziefer wegschnappen.

a. Drei Zehen vorn, hinten ein Sporn.

1. Art. *H. rustica*, Rauchschw., Stechschw.; $6\frac{1}{2}$ ''l., schwarz, unten weiß, Stirn und Kehle braun, auf äußern Schwanzf. je ein weißer Fleck, beide äußere sehr lang und spizig, Schn. 4 ''l., Füße nackt. Es gibt weiße, graue, gelbrothe. In ganzer Welt, ziehen zuletzt fort, zuerst her, haben in neuerer Zeit sehr abgenommen, fliegen unaufhörlich auf einem beschränkten Raum hin und her, schreien oft Zisit, singen: Da ich fortzog, da ich fortzog, waren alle Kisten und Kästen voll; da ich wieder kam, da ich wieder kam, war alles wüst und leerrr!, nisten gern in die Häuser hinein unters Dach auf den Boden oder Speicher, auch unter Brücken, kneten Stroh unter den Dreck, kommen jährlich wieder an die alte Stelle und besuchen ihren Gastfreund wieder, brüten 2mal, 6 Eier, weiß, braun gedüpfelt, nehmen bald die Jungen mit, und äßen sie beide flatternd in der Luft. Junge werden sehr von *Hippobosca* H. und *Pediculus* H. geplagt, ja davon getödtet.

2. Art. *H. urbica*, Haus-, Spyr-, Mehlschwalbe; kleiner, kaum 5 ''l., schwarz, Bauch, Bürzel und Kehle weiß, Schw. ungefleckt. Es gibt weiße, geschäckte. Wo vorige, fliegt langsamer aber höher, besonders bei Regen, zieht früher, lockt garr und Ströhst!, singt anhaltend, sitzt nicht gern auf Bäumen, begattet sich auf Dächern, baut das Nest nicht ein, sondern an die Häuser unter das Dach gesims, auch an Felsenwände am Meer, baut es in 14 Tagen fertig, trägt wie alle andern den Dreck mit dem Schnas

bel, nicht auf den Füßen herbei, ohne Stroh einzukneten, brüten abwechselnd dreizehn Tage.

3. Art. *H. riparia*, Rainschw., Uferschw., Meerschw.; $5\frac{1}{2}$ '' l., aschgraubraun, Bauch und Kehle weiß, Füße fast nackt. Fast überall, bei uns nicht selten, an Flüssen und am Meer in Rain- und Uferlöchern, entweder von Wasserratten oder von ihr selbst mittels Schnabel und Krallen an 7' tief gegraben, oft an 50 Nester in der Nähe, zieht sehr früh weg, fliegt sehr schnell, schwankend wie Schmetterlinge, setzt sich aufs Gebüsch und lockt Quetscher, singt nicht, wird in den Löchern sehr von *Hippobosca* geplagt: *rupestris* und *montana* sind wohl nur Abarten, jene in Krain und Oberpfalz, diese in Savoyen. *H. viridis* unter *Procnias*, Amerika.

b. Alle vier Zehen nach vorn.

Cypselus; Kachen sehr weit, Schn. kurz, fast ganz von Federborsten verdeckt, Unterschn. niedergebogen, Naslöcher oval, als Spalt in einer verschließenden Haut, Gasbelschwanz; nur 10 Steuerf., Wendsporn, Flügel länger als Schwanz. *Micropus*, *Brachypus*.

4. Art. *H. Melba*, *alpina*, *alpestris*, Alpen-, gibraltarisches Schw.; größer als folgende, fast 9'' l., schwarz oder graubraun, Bauch und Kehle weiß, Schw. wenig getheilt. In allem wie folgende, auf Alpen, Bodensee, Malta, Sardinien, Gibraltar, schreit Skri skri!, kommt nie auf die Erde, fliegt äußerst hoch.

5. Art. *H. Apus*, Mauer Schw.; $6\frac{1}{2}$ '' l., Schn. 3'' l., mattschwarz, auch Bauch, nur Kehle weiß, Füße ganz besiedert. In alter Welt, auch in Nordamerika, bei uns häufig, gesellig, viele an einem Gebäude, Schloß, Thurm, in der Nähe von Wasser, schreien unerträglich Tii!, setzen sich nicht auf die Erde, sondern nur Häuser, und schlafen in Mauerlöchern, fliegen gern Abends, sehr hoch, ziehen bald weg. Nest in Mauerlöchern.

* Fremde Schwalben.

6. Art. *H. esculenta*, Salangane; kleiner als Zaunföhrig, braun, unten weißlich, Schw. gablig, Spigen weiß. Ostind., Java, Cochinchina, Sumatra, Neu-Guinea, auf dem Solo-Archipelag. Nester (Matong) in großer Zahl an Wänden der Felsenhöhlen der Inseln und des festen Landes, nicht weit vom Meer. Das Nest besteht aus essbarem Stoff und wird für einen großen Leckerbissen gehalten, wiegt 1 Loth, gleicht einem hyperbolischen Kegelschnitt, flach, wo es am Felsen klebt. Die Substanz ähnelt Traganth, der als Fäden hin und hergezogen ist, muß nemlich weich gewesen sein. Die reinen Neststücke löst man in Fleischbrüh auf, um sie zu essen; die schmutzigen, alten werden zu Kleister gebraucht. 125 Pf. ganz reine sollen in China von Leckermäulern mit 1000 Thlr. bezahlt werden, schmutzige aber kosten nur 20. Wahrscheinlich nehmen sie die Substanz zu diesem merkwürdigen Nest von todtten Quallen.

H. rufa; kleiner als Rauchschwalbe, schwarz, unten gelbroth. Kojenn, bis Neu-York. Baue in die Häuser ohne Roth aus Moos, trockenen Stengeln, Spänen, leime es mit Kitt zusammen, hänge das Nest an Sparren, Dachrinnen, zuweilen $\frac{1}{2}$ l., Loch unten: *capensis*; schwarz, weißer Schwanzfleck, Bauch gelblichweiß, Kehle braun, Kopf und Nacken dunkelroth. VdgH., Nest in Häusern an Tafelwerk, aus Roth: *purpurea*; dunkelviolet, Karolina, nistet in hohle Kürbse an Häusern, warnt vor Habichten.

4. Gattung. *Caprimulgus!*, Schwall; Schn. klein, niedergedrückt, dreiseitig, etwas krumm, spizig, steckt ganz in Federborsten, Kachen sehr weit, bogenförmig, Naslöcher hinten, mit Haut, Zunge lang, spizig, ganz, Füße schwach, Krallen meist gezähnel, Mittelzehe verwachsen, Ohren sehr weit, Schw. ganz, rund, 10 Federn. Form und Lebensart wie Schwalben, fressen nur Kerse, aber nur bei Nacht, Lebensart wie Eulen.

1. Art. *C. europaeus*, Nachtschwalbe, Geismelker, Nachtschaden; wie Guckguck, 1' l., bunt aus schwarz, braun, grau, weiß, wie Drehhals, Schw. grau mit dunkeln Quersbinden und Flecken, Naslöcher etwas röhrig, Schn. 5''' l., Augen sehr groß, blau, Ohren weit wie bei Eulen, Füße wie Taubensfüße, mit Hosen, Wendsporn. Magen sehr groß, aus harter Haut. In der alten Welt, nirgends häufig, bei uns nicht selten, Zugvogel, in Wäldern, wo wenig Bäume, auf Sommerseite, geht nur in der Dämmerung, Morgens und Abends aus, bei Tag aufgeschreckt fliegt er niedrig, wankend, sehr still, setzt sich bald auf Baumstrünke, nach der Länge des Astes, Erdhügel, Wege, läuft nie, schnurrt Jrrrrr, Urrrrr! mit niedergedrücktem Kopf, schreit in Angst Bääck bääck! Fängt im Flug Käfer, Raikäfer, Schlupfwespen, Schnacken, Falter etc., kommt deshalb Abends auf die Felder, auch auf die Miststätten, daher das Märchen vom Geismelken. Baut kein Nest, legt auf den Boden zwischen Heidekraut 2 Eier, schmutzig weiß, braun marmoriert, beide brüten 14 Tage. Vielleicht mit Eulen zusammen.

* Fremde Schwalbe.

C. grandis; 1½' l., Kajenn, heißt Ibijau: jamaicensis; wie *Strix otus*, über 1' l., Federkreis um Augen wie Eule, Jamaica: carolinensis; wie unserer: virginianus; kleiner, in Wohnungen, schreit Wippun, wippunwill!, fliegt weg, schreit wieder so, hüpfst auch nach Kerfen auf der Erde, baut kein Nest.

2. Sippschaft. Drosseln.

Schnabel mäsig, grad, vorn zusammengedrückt und gebogen, Kerbe, Leib mäsig groß, hüpfen, fressen Würmer, Kerfe und Beeren.

1. Gattung. *Ampelis*, Zuser, Seidenschwanz; Schnabel grad, kurz, erhaben, Kerbe, hinten breiter, Rachen weit,

Naslöcher hinten, rund, mit Haut halb verschlossen, unter Federborsten, Zunge knorpelig, gespalten, erstes Zehnglied verwachsen, Mittel zwischen Fliegenschnäpper und Drosseln.

1. Art. *A. Garrulus*, Seidenschwanz, Böhmer, Pests- vogel, Haubendrossel; wie Rothdrossel, 8" L., Gefieder zart, seidenartig, braun mit aschgrau, Bürzel grau, Bauch röth- lich silbergrau, Schwungf. mit weißen und gelben Flecken, hintere Schwungf. enden in breiten, scharlachrothen, hor- nigen Fortsatz, deren 4—9 sind, Federbusch, Schw. schw., End gelb. (Vergleichen horn- oder pergamentartige Feder- spitzen finden sich noch am Hals der *Columba Insulae Fran- ciae*, und indischer wilder Hähne.) Nordeuropa, kommt Winters zu uns, auch in Nordamerika, gesellig, in Heerden an Wäldern, besonders Vogelbeeren, auch andere, Som- mers schnappt er Kerse, nach denen er von einem Baum- gipfel steigt, eingesperrt frißt er alles, dumm, träg, frißt und sitzt, hüpfst unbehilflich, singt schlecht, leis, in Gesell- schaft, lockt *Rhiß*, *rhiß!*, klappt mit dem Schn., fliegt wie Staar, frißt und trinkt sehr viel. Nistet im Norden in Klippen, leicht zu schießen.

2. Art. *A. Cotinga*; glänzendblau, Fl. und Schw. schwarz, Kehle purper mit scharlach, Bauch blau, an Brust hochrother und blauer Bogen. Brasilien: Maynana; blau und purpern, Federn scheinen wie Seidenhaare, prächtig, Südamerika: Pompadora; purpern, Schwungf. weiß. Ka- jenn, Guiana, leben von Früchten, an Flüssen, Nest auf Bäumen: *Carnifex*; farnesinroth, schreit *Diet*, *Kajenn*, gemein. *Gymnoderus* et *Gymnocephalus* bei *Gracula*.

b. *Procnias*: *A. variegata*; grau, mit schwarz und grün, Brasil., singt wie Hammerschlag und zersprungene Glocke.

2. Gattung. *Turdus*, Drossel; Schnabel mäßig, grad- rund, vorn zusammengedrückt, gebogen, Zwischenkieferkerbe, Naslöcher hinten, nackt, oval, mit Haut halb geschlossen,

Zunge ausgerandet, faserig, Füße mäßig, erstes Zehnglied verwachsen, fressen Würmer, Kerse und Beeren, hüpfen. Zugvögel, singen angenehm, locken sich zusammen, Fleisch wohlschmeckend, mäßig groß, fast wie Tauben, Brust stark gewölbt, Krallen stark, baden sich gern im Wasser, scheue, friedliche Vögel.

a. Amseln.

1. Art. *T. Merula*, gem. Amsel, Schwarzdr., Eyster, Merle; 10'' l., M. schw., Schn. u. Augenrand goldgelb, W. schwarzbraun, unten mehr grau, Schn. nur innwendig gelb, größer als M., heißt Bergamsel. Im gemäßigten Europa und Asien, bei uns allenthalben in Wäldern, Standvogel, einziger dieser Gattung, bleibt Winters um Beeren, Vogelbeeren, Kreuzdorn, Wachholder etc., lebhaft, klug, scheu, fliegt niedrig, schnell, nicht weit, wippt, verbirgt sich immer, schreit anhaltend T s i t s e r r! T a c k t a c k!, singt angenehm, manches wie Nachtigall, ruft vorher David! Hans David!, lernt Weisen singen, auch sprechen. Nest aus Moos, Reißig, mit Lehm ausgeschmiert, in dickem Gebüsch nur einige Fuß hoch, 6 Eier, graugrün, braun gefleckt und gestreift, brüten abwechselnd zweimal, schon Junge im März. Schmachhaft, Ganzvögel, verrathen Nachts dem Jäger durch ihr Geschrei Wild. Junge M. mit weißer Kehle heißen auch Stock- oder Bergamseln. *T. saxatilis*, *arundinaceus* bei *Sylvia*; *T. roseus* bei *Sturnus*.

2. Art. *T. torquatus*, Ringamsel; wie Wachholderdr., 11'' l., schwärzlich mit grau, unten schwarz, Federn weiß eingefast, weißer Brustmond. Europa, Asien, auf hohen Gebirgen, Alpen, nistet sonst selten, still, einsam, im Herbst in Büschen versteckt, schreit T a c k t a c k t a c k!, singt Frühlings angenehm aber heiser, zieht im September in kleinen Truppen, frist Kerse und Beeren, besonders Weinbeeren, nistet ins Gebüsch, noch wenig bekannt, meist in allem ähnlich der gemeinen Amsel.

b. Drosseln.

3. Art. *T. iliacus*, Rothdr., Gerer, Geyer, Winser; kleinste, 8" l., olivenbraun, Bauch weiß, Brust weißlich, rostgelb, Seiten braun, dort dreieckige dunkelbraune, hier olivenbraune längliche Flecken, an Halsseiten dunkelgelber Fleck, Unterfl. braunroth. Europa, bei uns nur als Zugvogel in mäßigen Schaaren in Laubholz, lockt Gack gack!, zischt St St!, singt wenig und schlecht, frisst Sommers Gewürm, Herbsts Beeren, nicht Weinbeeren, liegt aber gern in Weinbergen, daher Weindrossel, schmachhaft, wird zu Hunderttausenden an der Ostsee gefangen, Halbvogel, 4 auf einen Klupp. Mit Singdr. verwechselt.

4. Art. *T. musicus*, Singdr., Zippe, Drossel, Weindr., Droschel; 9" l., olivengrau, unten weiß, vorn gelbroth mit verkehrt herzförmigen, hinten ovalen dunkelbraunen Flecken, Unterflügel blaßgelb, Flügelspitzen rostgelb. Ist im Grunde nur eine kleine Misteldrossel. Es gibt viele Abänderungen. Bei uns sehr zahlreich in Schwarzwäldern, auch wohl in Feldhölzern, nistet (was die Misteldr. nicht thut), zieht im September in mäßigen Heerden nach Süden nach den Ringdrosseln, kommt im März mit den Waldschneepfen (*Sc. Rusticola*), und singt auf dem alten Baum sehr angenehm fast wie Nachtigal, den ganzen Sommer, Morgens und Abends: David, David! Drei Kösel für eine Kanne — Profit, profit! Kottenhans, Kuhdieb!, daher im Käfig, lockt Zipp, zipp!, in Angst Jack jack jack! Zipp zipp!, gesellig zu Hunderten auf Wiesen, frisst was andere, besonders auch Trauben. Nest auf niederen Tannen, Obstbäumen, Halbflugel, aus Moos mit Kuhmist oder Lehm ausgeschmiert (auch mit Leuchtholz, daher *Avis hercynia, noctu lucens?*), 6 Eier, blaugrün, schwarz gefleckt, brüten 16 Tage, zweimal. Schmachhaft Halbvogel, weil 4 auf einen Klupp gehen.

5. Art. *T. pilaris*, Krammetsvogel, Schacker, Schomer; etwas kleiner, kastanienbraun, weißgrau gewölkt, Bauch weiß, vorn ins rostgelbe, mit verkehrt herzförmigen Flecken, Unterflügel weißlich, Schw. schwarz, äußere F. mit weißen Spizen am inneren Rand. Es gibt weiße, gelbrothe, geschäkte. Wo und wie folgende, mehr nördlich, meist in Schwarzwäldern, kommen zu uns im Winter in ungeheuren Schaaren, besonders wo Wachholder, und Vogelbeeren sind, auch die Spinnen lesen sie ab, gehen im April wieder nach Norden, fressen von Morgens 3—8 Uhr auf Wiesen an Regenwürmern sich satt, setzen sich dann auf Bäume, und singen gesellschaftlich bis 12, reisen dann weiter, nehmen Abends wieder eine Mahlzeit, und setzen sich dann still auf einen Baum zur Ruhe. Des Morgens weckt sie der Anführer mit Sch a s c h a s c h a c k! Schlafen doch auch manchmal auf der Erde, weil man sie beim Lerchenstrich in den Stoppeln fängt, ziehen Würmer immer Beeren vor. Brüten nicht bei uns. Gesang nur ein heifers Zwitschern, locken, gricken aber laut wie oben, und Guigui! Fleisch schmackhaft, Ganzvögel, 2 auf einen Klupp, in Deutschland werden sie zu Millionen gefangen. Die Römer hielten sie in Vogelhäusern.

6. Art. *T. viscivorus*, Ziemer, Misteldrossel, Zahrer; größte, 1' l., olivenbraun, unten weißlichgelb, an Gurgel dreieckige, an Bauch mondige schwarze Flecken, Unterflügel weiß, drei äußere Schwanzf., große Deckf. und Fl. mit weißen Spizen. Wiegt 9 Loth, Schn. 1' l., braun, hinten gelb, Bauch der W. rostgelb. Es gibt weiße, graue, geschäkte. Europa, bei uns in Menge, zieht erst im December weg, gesellschaftlich, in mäßigen Heerden, in Schwarzwäldern, Hauptnahrung sind Regenwürmer auf Waldwiesen, besonders im Frühjahr, wenn sie wieder kommen, und ein Sonnenblick die Würmer auf den Schnee ges

lockt hat, auch Raupen, Heuschrecken, Maikäfer, im Herbst Vogelbeeren, von Wachholdern, Fien, Kreuzdorn, Stechpalme, Ephäu, Heidel- und Mistelbeeren, auch Kirschen, Trauben und Oliven. Friedselig, schwerfällig, scheu, zankt sich nicht, Flug mäsig, ungleich, schief, bogens., schlägt die Fl. hoch, Gesang laut, traurig, aus 6 Gesäzeln, auf Baumgipfeln im Frühjahr, oft schon im Hornung, lockt schnarrend *Tis — Rrr!*, lebt im Käsig 12 Jahre. Nest schon im März auf Tannen, Eichen ic., bald hoch bald tief auf Zweigen, von Flechten, Reißig, vest, mit Gras ausgefüttert. Eier 5, grünlichweiß, rothbraun gedüpfelt, brüten abwechselnd 15 Tage, zweimal, Nahrung Regenwürmer und Kerfe. Werden häufig in Schlingen ic. gefangen, schwachhaft, Ganzvögel, nur 2 auf einen Klupp, davon andern 4 dazu gehören. Pflanzen die Mistel fort; da man daraus Leim siedet, um sie damit zu fangen, so ist das Sprichwort entstanden: *Turdus sibi ipse malum cacat.* Er macht sich sein Unglück selbst!

3. Gattung. *Sturnus*, Staar, Spreh; Schuabel mäsig, grad, eckig, niedergedrückt, Naslöcher hinten, Längsspalte, von Haut halb verschlossen, Zunge hornig, spizig, gekerbt, erstes Zehengelenk verwachsen, Sporn lang, fressen Kerfe, nisten in Höhlen.

I. Art. *St. vulgaris*, gem. St.; Größe und Gestalt der Rothdrossel, 9^l., Schn. 13^l., schwarz mit purperrothem und grünem Schimmer, weiß gedüpfelt, besonders unten, Füße dunkelroth. Es gibt viele Abänderungen. In der ganzen alten Welt, bis Island und Bdgh., nicht auf den höchsten Gebirgen, lieber in Laubholz, kommen auf Felder und Wiesen zur Nahrung, Raupen, Heuschrecken, Berren, Regenwürmer, wenden deshalb jedes Blatt um, Engerlinge, daher sie dem Pfluge folgen, gehen auch Was an, setzen sich den Schafen und Rindern auf den Rücken;

und lesen ihnen Zecken, Lausfliegen zc. ab, im Herbst Schnecken, im Frühjahr Regenwürmer, gehen auch nach Beeren, Kirschen, Trauben, Hirsen, Buchweizen, Hanf zc., im Zimmer fressen sie alles. Zugvögel in großen Schaaren oft mit Dohlen, sehr hoch, lagern sich ins Rohr, und fallen blitzschnell mit Zischen ein, baden sich gern, gesellig, schreiten, lustig, sehr listig und gelehrig, merken den Menschen alle Mienen ab, locken *Cr o ä k!*, singen schnurrend, lang, lernen Lieder pfeifen wie Mensch, sprechen, nisten in hohle Bäume, in Kästchen, in Taubenschläge der Waldhäuser, auf Ruinen, Felsen, Nest aus Stroh, Blättern, Haaren, 7 Eier, grau-grün, brüten 14 Tage, selten 2mal, äßen mit Engerlingen zc. Fang mit Netzen im Schilf, wo sie im August und September sitzen, und Abends lärmen. Nützlicher Vogel. — *St. capensis*, Contra; schwarz, Bauch, Kopf, Flügelspitzen weiß; *Alauda magna*; 10" l., braun, mit roth und schwarz bunt, Bauch gelb, an Brust schwarzes Hufeisen. Nordamerika, Zugvögel in Menge, meist auf dem Boden, nisten auch dahin, 6 weiße Eier, heißen *Wiesenseulerche*, sind wohl auch: *dauricus*; klein, schwarz. In großen Schaaren, frisst Kerse und Lauchspitzen.

2. Art. *Turd. roseus*, Seleucis, *Sturnus r.*, rosenf. Amsel, Seestaar; wie Staar, 9" l., rosenroth, Kopf, Kehle, Fl. und Schw. schwarz, schillern blau und grün, langer Federbusch. Europa und Asien, Zugvogel, besonders in Westasien, wo sie in Menge die Zugheuschrecken zerstören, daher sie heilig sind, auch in Süddeutschland, doch selten, leben meist unter Staaren.

4. Gattung. *Buphaga*, Spitt, Ochsenhacker; Gangfüße, erstes Zehnglied verwachsen, Schn. mäßig, grad, dick, stark, fast vierkantig, Oberschn. etwas vorstehend, Unterschn. vorn verdickt, Naslöcher hinten, Spalt, halbgeschlossen, Zunge knorpelig, spizig.

I. Art. *B. africana*, wie Lerche, 8¹¹l., Schn. 10¹¹l., braun, Gef. braun, unten und Bürzel hellgelb, Schw. keilförmig, seine Federn zugespitzt. In Afrika, setzt sich auf den Rücken der Kinder, um ihnen die Dasselarven (*Oestrus*) auszupicken, wie der Staar und die Dohle den Schafen die Läuse ablesen.

3. Sippchaft. Krähen.

Schnabel stark, kegelförmig, mit Zwischenkieferkerbe, fast wie Zahn, Naslöcher rundlich, mit starken Widerborsten oder Sammetfedern bedeckt, starke Gangfüße, fressen Getraid, Kerne, Kerse und morden, ziemlich groß, meist schwarz oder grau.

I. Gattung. *Gracula*; Nur Zehnwurzel verwachsen, Schn. mäßig, grad, stark, zusammengedrückt, vorn krumm, Nasl. vorgerückt, länglich, offen, nackt, Zunge knorpelig, spitzig, oft gespalten, am Kopf nackte Stellen, 12 Schwf. grad. Dem Staar ähnlich. In dieser Gattung steckt allerlei Widerstrebendes beisammen. Ugel.

I. Art. *G. religiosa*, Mino, Mainat; wie Umsel, 10¹¹l., Schn. 1²/₃“, Nasl. in Mitte, schwarz, mit anderem Schiller, weißer Flügelstreif, Kopf sammetartig, Schläfen nackt, gelb. Ostindien, besonders jenseits des Ganges, auch auf Java, wie es scheint, nicht in China, pfeift, singt gut und lernt deutlicher reden als der Papagei, lebt bloß von Gesäme, Beeren, besonders Kirschen, Trauben. Hält man ihnen eine Kirsche vor, so schreien sie darnach und weinen wie Kind, sehr zahm und zutraulich: calva, Jting, Gulm; 10¹¹l., Schn. 1, Schw. 3²/₂, silbergrau, unten graulichbraun, Fl. und Schw. braun, brauner Stirnstreif von Federn, Kopf übrigens kahl roth oder gelb. Philippinen, soll in Baumlöcher, besonders des Kokosbaumes nisten, lärmt, gefräßig, bloß nach Früchten: *Paradisea tristis*, Martin; 10¹¹l., braun, Bauch und Seiten weißlich,

Schwungf. und Schwanzf. halb braun und weiß, Hals schwärzlich, Schläfen kahl, roth. Philippinen. Frisst alles gierig, setzt sich den Ochsen auf den Rücken, um ihnen das Ungeziefer abzulesen, liebt Heuschrecken, frisst aber auch Früchte, Trauben, Datteln, alle Arten Getraide, sogar junge Tauben. Brüten zweimal, nisten in die Astgabeln der Palmen, auch in Nebengebäude, Junge leicht zu zählen, lernen bald sprechen, ahmen das Hofgeflügel nach: Barita, Pisangazel; 13" l., Schn. $1\frac{1}{2}$ ", gebogen, hinten unbefiedert, schwarz mit Purperglanz, Schw. keilsförmig, $5\frac{1}{2}$ " l. Jamaika, Nordamer., ähnelt dem schwarzen Trupial, in Stimme der Dohle, lebt von Mais, Pisang, Kürfern, brüten an Sümpfen, wandert im September, hat das Sonderbare, daß er den Schwanz oben hohl wie Boot legen kann, wie umgekehrter Hühnerschwanz.

2. Art. G. Quiscula, Purperazel, Maisdieb; wie Schwarzdr., 1" l., Schn. $1\frac{1}{4}$ " l., schw., schöner Purperglanz, Schw. keilsförmig. Carolina, Mexico, Jamaika, leben größtentheils von Mais oder Welschkorn, scharren die Körner aus, ziehen sogar die Keime heraus, aber den reifen fallen sie zu Tausenden an, und schaden sehr, dennoch nützen sie, indem sie die Würmer auf den Wiesen (Raupen?) wegfressen, aus Noth nehmen sie auch mit Hafer, Weizen ic. für Lieb. Nisten in Bäume, daher Purperdohlen. Stimme angenehm: cristatella; 8" l., schwärzlich, mit blauem Anstrich, Federbusch auf Stirn, Fl. vorn, Schwanzspitze weiß, Schn. und Füße gelb. In China gemein, geschätzt, in Käfigen, pfeifen und sprechen gut, doch besser der Mino, fressen Reis, Kerse, Würmer, oft auf chinesischen Malereien, scheint Leffoa zu heißen, auch wohl am Ganges: Sularis, Dial, Muri; wie Misteldrossel, schwarz, unten weiß, Fl. oben weiß, Schn. und Füße schwarz. Bengalen, Gesang angenehm aber unterbrochen. Die Achenesen bedienen sich ders

selben als Kampfhähne, sie packen sich an Flügeln und drücken sich zu Boden: *Atthis*, *Corvus aegyptius*; wie Lerche, 4" l., dunkelgrün, vorn blaugrüne Flecken, Bauch rostfarben, Schw. blau, grad, 2 rostige, hinten weißlich; blaue Halsstriche, Schn. schwarz, Füße roth. Aegypten, frisst Kerse, Skorpione, Bielfüße (*Julus*): *novae Hollandiae*; schwarz und weiß, Schn. messerförmig, Augen kahl. *G. cayennensis* bei Kottler.

b. *Gymnoderus*; Schn. wulstf., an der Wurzel breit, abgerieben, Endhaken und Kerbe, Nasl. unter sammetartigen Borsten (wie *Paradisea*), Schwanz abgestutzt, Hals nackt, Füße schwach; *Corvus nudus*, *G. cayennensis*; wie Dohle, schwarz, Federbusch.

c. *Gymnocephalus*; ebenso, Form und Länge des Schwanz wie Raben, Kopf ganz nackt, Hals sehr dick, Füße lang und schwächlich, Naslöcher nur von Haut bedeckt; *Corvus calvus*, *G. capucinus*; wie voriger, braun, unten röthlich. Kajenn.

d. *Cephalopterus*; Rabenschnabel, aber wulstiger und ohne Kerbe, hinten höher, Füße schwach, Federbusch auf Kopf und an Brust: *ornatus*; schwarz, statt Borsten die Naslöcher von graden, hohen Federn bedeckt, solche auf dem Kopf, am Hals eine Wamme, woran Federbusch, Schw. lang, gerundet, 10 Federn.

2. Gattung. *Paradisea*, Paradiesvogel; Schn. mächtig, grad, messerf., vorn etwas gebogen, Kerbe, Wurzel von wolligen Federn umgeben, Naslöcher hinten, oval, halbverschlossen mit Federhaut, Zunge gespalten, starke Gangfüße, erstes Zehnglied verwachsen, Bürzelfedern meist wie Schweif über den Schwanz verlängert, Schw. meist 10 Federn. Alle scheinen nur in Neu-Guinea zu wohnen, ziehen nur anders wohin. Wir bekommen sie hauptsächlich von Banda, wohin sie die Eingebornen von Arn zu Markt

bringen, nachdem sie ihnen die Füße abgeschnitten, sie ausgeweidet, und einen Stab durch den Schnabel in den Bauch gesteckt haben, um sie zu schönen Federbüschen auf die Turbane der Afiaten tauglich zu machen.

1. Art. *P. apoda*, gemeiner P., Luftvogel, *Manucaudata*; größter, wie Taube durchs Gesperre des Gefieders, Leib nur wie Drossel, $1\frac{1}{2}$ l., kastanienbraun, Nacken blaßgelb, Kehle goldgrün, Halfter schwarz, Seiten- und Bürzelsfedern sehr lang, jene 10 l., schmutzigweiß, mit lockern Fahnen, von diesen 2 borstenförmig, über 2 l., Schwanzf. nur 5'', gleich, Schn. $1\frac{3}{4}$ l., Kopf und Augen klein. Molucken, Uru, brüten wahrscheinlich in Neu-Guinea, gehen mit den Westwinden nach Uru, 20 Meilen weit, mit den Ostwinden zurück, in Truppen von 30—40 mit einem Anführer, schreien im Flug wie Staaren, in Unordnung krächzen sie wie Raben, um dem Sturm zu entgehen, erheben sie sich sehr hoch. Wenn der Sturm ihre Federn verwirrt, fallen sie, werden gefangen und umgebracht, weil man sie nicht lebendig erhalten kann, auch mit Bogelleim (aus *Artocarpus communis*) und mit Pfeilen, auf Banda kostet einer 1 fl., auf Uru einen eisernen Nagel. Futter ungewiß, nach einigen Muskatnüsse, Beeren des Baringabaums (*Ficus indica* . . .), nach andern große Schmetterlinge, ja sogar kleine Vögel, Finken udgl., was nicht unwahrscheinlich ist. Auf den Papuen gibt es eine kleinere Art, nistet auf Bäume, lebt von Früchten des Baums *Tsompeda* . . .

2. Art. *P. regia*, Königsvogel; wie Feldlerche, roth, Bauch weiß, auf rother Brust grüner Querstreif, 2 Schwanzfadenförmig, am End halbe Fahne. Uru von Neu-Guinea, fliegt einzel von Busch zu Busch nach rothen Beeren, zu uns von Banda, selten: *magnifica*; wie Amsel, rothbraun, Bauch schwärzlich, über Brust blaugrüner Längsstreif, Federbusch gelb, Halfter schwarz, 2 Schwanzfäden, am End

frumz

krumme, grüne Fahne. Neu-Guinea: nigra; wie Dohle, schwarz; mit Purperglanz, am Bauch hellgrünes Querband, goldglänzender gelber Mond an Kehle, Schw. lang, keilf., kommen von Serghile im Norden von Neu-Guinea: superba; 9" l., grün, Kehle violett, Federbusch, Schw. mäßig, blauschwarz; aurea; wie Tureltaube, schwarz, vorn goldgrün, Federbusch, noch jederseits am Kopf drei sehr lange borstenförmige Federn (fast so lang als Leib): viridis; 14" l., blaugrün, Rücken und Bauch stahlblau: Oriolus aureus; 7" l., hochgelb, Halster, Kehle, Fl. und Schw. schwarz. Uebergang zu Raben.

3. Gattung. Coracias, Racker; Schn. mäßig, stark, grad, kegelf., vorn gebogen, Kieferränder messerf., Kerbe, Federborsten, Naslöcher hinten, nackt, lang, halbverschlossen, Zunge knorpelig, gefranst, Füße sehr kurz, Zehen ganz getrennt, fressen Kerse, Beeren und Baumfrüchte. Zugvögel, brüten nur einmal, äßen mit Kerfen, unterscheiden sich von Raben vorzüglich dadurch, daß die Naslöcher nicht unter Widerborsten liegen.

1. Art. C. Garrula, blauer R., Mantelkrähe, Birksheher, Kackel, Koller, Krichel, Helt; 1" l., blaugrün, Rücken leberfarben, nackter Augenfleck. Wie Holzheher, Kopf größer, breiter, Leib schmaler; ein Kropf wie Raben. Im Meridian von Norwegen bis Senegal, bei uns mehr in ebenen Wäldern, besonders von Birken, in Norddeutschland, zieht im September südlich, kommt erst im Mai, setzt sich aufm Zug auf die Garbenhäufen im Feld, auch auf gepflügte Aecker, frißt Kerse, Regenwürmer, Schnecken, Frösche, Waldbeeren, Eicheln, Getraid, scheu, schnell, Flug wie Taube, hüpf, schreit wie Aelster Rack und Rack; zankt und spielt immer mit Kameraden. Nest aus Reisig, Gras, Moos, Federn, in Baumhöchern, 7 Eier, weiß,

brüten abwechselnd 20 Tage, schwer zu zähmen, immer wild, mit Fleisch zu füttern, säuft nicht, eben nicht häufig.

Oriolus Galbula steht dieser Gattung nah, auch O. oryzivorus. Es gibt in Afrika und Asien an 2 Duzend Arten, deren Lebensart aber unbekannt ist, meist blau u. braun.

4. Gattung. Corvus, Rabe; Schn. stark, grad, oben gewölbt, Kerbe, Kieferränder messersf., Naslöcher rundlich, hinten, unter viel Widerborsten, Zunge knorpelig, kurz, gespalten, Füße stark, erstes Zehnglied verwachsen, Flügel lang, Federn im Flug ausgesperret, fressen Gewürm und Gesäme, schreiten und hüpfen, äßen ausm Schlund, wenns nur Gewürm ist, ausm Schnabel, wenns Mäuse, Vögel sind. Stehlen gern, und verstecken es, besonders Futter und Metall, leben gesellig, schreien viel und unangenehm. In mancher Hinsicht stehen sie den Tauben nah, auch schmeckt ihr Fleisch so, vielleicht zusammen.

a. Gemeiner Seidenschwanz, wird hieher gezogen.

b. Heher; Schn. grad, stumpf, Gefieder bunt, klein.

1. Art. C. Caryocatactes, Ruckheher, Kretschmer, Kläm; 12¹/₁., schwarzbraun, weiß getropft (wie Staar), Schw. schwarz mit weißen Spitzen, Schn. fast 2¹/₁., grad, stumpf, mit Längsriefen wie Specht, im Unterschn. ein Höcker zum Ruckknacken (wie Ammern im Oberschn.), Zunge tief gespalten, lang. Es gibt Farbenänderungen. Europa, Nord-Asien und Amerika, in Deutschl. südlich gewöhnlicher, nirgends häufig, in stillen Gebirgswäldern bei Quellen und Wiesen, streicht Winters ins Land, zerstreut, 6-24 hinter einander, schreit laut, unangenehm Gr à gr à gr à! auf Baumspitzen unaufhörlich, fliegt wie Dohle, lehnt sich auf Seiten, nicht scheu, läßt sich mit dem Stock erschlagen, merkt er einen Jäger, so schreit er gewaltig, und verscheucht das Wild, frisst Sommers Kerbe, Larven, Würmer, Schnecken, auch junge Vögel und Eichhörnchen, Tannensamen,

im Herbst Haselnüsse, Eicheln, Bücheln, Haber, Rossmist, Hanf, bewahren die Nüsse, Eicheln im Kropf, verstecken sie auch, knacken jene laut auf, leicht zähmbar, am liebsten Fleisch. Nest in Baumlöchern in tiefen Wäldern, 6 Eier, gelbgrau, gedüpfelt.

2. Art. *C. glandarius*, Holzheher, gem. H., Heier, Hazel, Fäck, Markolf, Marquard, Fäck, Ruffjäck, Herrenvogel; 14" l., röthlichgrau, Flügeldeckfedern blau, mit einem Streif schwarzer und weißer Querstreifen, schön, Kopf dick, Schn. $\frac{1}{4}$ " l., schwarz. Es gibt Farbenänderungen, Kropf, in der gemäßigten Zone, bei uns in Wäldern in Menge, mehr in vordern. Strichvogel, zu 6 hinter einander, verschlagen, gelehrt, lernt sprechen, fliegt mit Gääck gääck!, schreit auch Krättsch, mauet wie Rase, ruft Markolfus, macht Stellungen, hüpfst immer, fliegt nicht weit, liebt besonders Eicheln.

* Fremde Heher.

C. cristatus; kleiner, blau, Fl., Schw. und Halsband schwarz, Federbusch blau. N. A., sehr gemein in Neu-York, Neu-England im April und Mai, nistet in Sümpfe, mit *Oriolus phoenic.*, zarte Stimme, frisst Haselnüsse, Kastanien, Welschkorn, ihrer 20,000 verwüsten in kurzer Zeit ein großes Feld, daher der schädlichste Vogel Amerikas, in Noth greift er auch nach Würmern und Schnecken: *canadensis*; kleiner, braun, unten grau, in Kanada u. v. v. stehlen, nimmt Köder aus Vogelfallen, Mais, Würmer, spart auf, spottet.

c. Uelstern; Schwanz so lang als Leib, keilförmig.

3. Art. *C. Pica*, Uelster, Uhel, Uglaster, Egerste, Heister, Heister, Heste, Hutsche, Hetsche; wie Taube, aber sehr langer, keilförmiger Schw., Leib 9", Schw. auch 9, schwarz mit Schiller, Bauch u. Schultern weiß, schön; Schn. $1\frac{1}{3}$ " l., schwarz, etwas gebogen. Viele Farbenabänderungen. In

ganz Europa und allen andern Welttheilen, Standvogel, immer paarweis, in der Nähe der Wohnungen, auf Baumwiesen, hüpfet auf der Erde, fliegt schlecht, setzt sich auf Bäume, schreit Gäckgerack!, sehr geschwätzig, besonders im Frühjahr, leicht zähmbar, lernt sprechen, dauert 20 Jahre, frisst Winters Puppen, Mäuse, Mist, Aas, Graswurzeln, Vogelbeeren, Hagebutten, Getraid, auch wohl kleine Vögel, Sommers Regenwürmer, Larven, Käfer, Eickeln, Rirschen, Eier, zuweilen junge Hühner ic., Geruch äußerst fein, riecht die Puppen unter der Erde, versteckt Lebensmittel, stiehlt glänzende Dinge, Silberringe ic., so daß deshalb schon Menschen als Diebe gehangen wurden, nistet schon im Hornung, auf hohe Erlen, Weiden, nicht in Wäldern, Nest groß, aus Dornen, Reißern, innwendig Gewürzel, mit Roth best ausgeschmiert, daß kein Schrot durchgeht, ein Deckel von Dornreiß ic. darauf, 6 Eier, weißgrün, braun gefleckt, brüten 16 Tage, zweimal, in Gärten schädlich, zerstören Obst und Knospen, alle andere kleine Vögel, im Feld nützlich, wenn sie einem über den Weg fliegen, wird es für eine Warnung gehalten — vor Räubern, wilden Thieren, oder daß man den Weg verfehlt habe.

* Fremde Aelstern.

C. caribaeus; gleichgroß, rostroth, unten weiß, Hals und Schw. blau und weiß gestreift. Antillen, Gadelup gemein: *mexicanus*, Schreier; bläulichschwarz, Mexico, an Brasilien, schreien beständig.

d. Dohlen; viel Grau, Schn. mäßig, ziemlich dünn.

4. Art. *C. Eremita*, Graculus, Alpenrabe, Steindohle, *sylvaticus*, Waldrabe, *docilis*, Coracia; 16" l., wie Haus Henne, violett schwarz, Schn. und Füße lang, hochroth, jener länger als Kopf, 2" l., pfriemf., zusammengedrückt, hochkantig, krumm, spizig, wie Wiedhopfs, Naslöcher unter Federborsten. Nur auf höchsten Gebirgen, Alpen in der

Waad und Bündten, nicht häufig, selten in Tyrol, Böhmer Wald, Riesengebirg, frisst Kerse, Hanf und Beeren, nistet in Felsenklüfte, Thürme, alte Schlösser, 3 Junge, die man mit Lebensgefahr ausnimmt, indem man sich an Stricken die Felsen herunter läßt, fliegt hoch, zieht im October südlich, zähmbar. Stimme wie Kuschelle, selten, Ka ka kã kã!, daher Scheller, kommt morgens herunter auf gepflügte Aecker.

5. Art. C. Pyrrhocorax, Graculus, Monedula P., Gracula P., Dähe, Schneedohle, Schneekrähe, Steinheg, Alpenamsel; 14'' l., violett-schwarz, Schn. kürzer als Kopf, fast grad, hochgelb, Füße mäßig, hochroth, bei Jungen schwarz, Schn. 1 $\frac{1}{3}$ '' l. Viel gemeiner als Steindohle, auf hohen Gebirgen, besonders den Alpen gewöhnlich, in Schottland, Pyrenäen, Caucasus. Stand- und Strichvogel, kommt Herbsts schaarenweis in Thäler auf Wiesen und Felder, sobald es schneien will, wild, lebhaft, zähmbar, lernt sprechen, gesellig, auch mit Tauben, schreiet beständig unangenehm Kri kri kiri kiri! auch Jaick, zänkisch, läuft hurtig, frisst Würmer, Kerse, besonders Schnecken und Vogelfirschen, Hanf, Beeren des Sanddorns (Hipp. rhamn.) und andere, auch Getraid, Mist und Aas, Nest in Felsenklüften, alten Thürmen, 5 Eier, weiß, gelbgefleckt, leicht auf Kirschbäumen zu schießen, hochfliegend sollen sie Kälte anzeigen, diebisch.

6. Art. C. Monedula, gem. Dohle, Thurmd., Zul, Duljack, Tabe, Lücke, Nelke, Gäcke, Thalte, Schocker; wie Taube, 14'' l., schwarz, unten heller oder dunkelgrau, Hinterkopf ebenso. Schn. 1 $\frac{1}{2}$ '' l., kegelförmig, viele Nasenborsten, Schn. und F. schwarz, viele Farbenabänderungen. Europa, Rußland, Persien, in nördl. Deutschl. häufiger, Strichvogel, Winters nach Südwest in Schaaren von Tausenden, fliegen nach jeder halben Stunde im Kreis um die

hintern vorzulassen, setzen sich auf Felder, wo ausgebreiteter Mist, Nachts zusammen auf Erlen, Thürme, Schloßfer, lieben ebene Gegenden, Städte, alte, hohe Gebäude, in deren Löcher sie nisten, wechseln die Wohnung, fressen Würmer, Engerlinge, suchen Schafen und Schweinen die Läuse auf dem Rücken, Eier, Aas, Mist, Getraid, auf Garben, auch auf Marktplätzen, grüne Saat, Hülsenfrüchte, Grassurzeln, wilden Knoblauch, wornach sie stinken, scheu, furchtsam, gesellig, auch mit Saatkrähen, fliegen leichter, hurtig, schwenken sich bald hoch, bald tief, in Schnirkeln, schreien immer Jäck! Krickjäck!, zanken beständig, stoßen sich von Bäumen herunter, fliegen meist um den Thurm, verfolgen in Schaaren Raubvögel stundenweit, stehlen, man hat schon römische Münzen in ihrem Nest gefunden, werden zahm wie Hunde, lernen sprechen.

* Fremde Dohlen.

C. Balicassius; wie Amsel, schwarz, Gabelschwanz. Philippinen, BdgH.; singt schön.

e. Krähen; Grundfarbe grau, das aber oft dem Schwarz weicht, Schnabel gewölbt, Nasenborsten klein.

7. Art. C. frugilegus, Saatkrähe, Ruch, Karchel, Schlebjäck; $1\frac{1}{2}$ l., schwarz mit Purperglanz, Schw. zugrundet, Fl. sehr lang, fast ans End des Schw, Schn. grad, $15'''$ l., zugespitzt, stumpfschneidig, gekerbelt, weiße, schäbige Wachs. ohne Federborsten (die nur Junge haben). Europa, doch nur stellenweis, z. B. selten am Rhein, in Italien, dagegen sehr häufig in Pommern, Sachsen, Thüringen, immer in großen Schaaren, in Feldwäldern, Gärten, auch Thürmen, Strichvögel nach Südwest, mit Dohlen zu Tausenden, machen auch Kreisschwenkungen, auf Feldern, Wiesen, bei Dörfern, schreien unaufhörlich heiser Gaarb, gaarb!, spielen gern, jagen sich im Kreis fliegend, lassen sich vom Sturm schaukeln wie Dohlen, fressen

Winters Getraid, Schnecken, Grassurzeln, Kerse, Mist, Mäuse, Was, lesen Sommers mit den Dohlen hinterm Pflug Engerlinge, Würmer u. auf und allerlei Käfer, ohne diese auch Getraid, Erbsen, jungen Kohl, seiner Geruch, bohren Löcher in die Erde, daher die Federborsten abgerieben, nisten gesellig unter viel Gezänk und Geschrei gern in kleine Kieferwäldchen, um Dörfer auf Erlen, Nester oft ein Duzend auf einem Baum, durch Keißig unter einander verbunden, vertreiben Raubvögel gemeinschaftlich, 5 Eier, blaßgrün, mit größern braunen Flecken, brüten zweimal. Schwer von der Rabenkrähe zu unterscheiden.

8. Art. C. Cornix, gemeine Kr., Rebelkr., graue Kr., Haubenkr.; größer als andere Krähen, 1' 8'' l., Schw. 8'', Fl. bis an dessen End, hellgrau, Kopf, Kehle, Fl., Schw. schwarz, steife Nasenborsten, Zehen breit. Viele Farbenabänderungen. Lebensart wie Rabenkrähe, Europa und Asien, mehr nördlich, in N. Deutschl. sehr gemein, in S. D. seltener, fast nur im Winter, Strichv. in mäßigen Schaa ren mit Dohlen und Rabenkrähen, auf Feldern in Ebenen, auch bei großer Kälte in Dörfern und Städten auf den Gassen, Abends sammeln sie sich auf hohen Bäumen, Kir chen, fressen alles vor den Küchen, Ställen weg, unsau ber, Sommers gehen sie dem Pflug nach, packen junge Hühner auf, Weinbeeren, Kirschen, Birnen, Nüsse, we nig Getraide, nicht schlau und scheu, rufen heiser Krää und Gr a b!, necken sich, Nest auf Erlen u., einzel.

9. Art. C. Corone, Rabenkrähe, Krade; kleiner als gemeiner Rabe, 1' 8'' l., dunkelschwarz, bläulich schim mernd, Schw. zugerundet, Flügel reichen auf $\frac{3}{4}$ desselben. Schn. $2\frac{1}{3}$ '' l., stark, Nasl. unter Federborsten. Aehnelt dem gemeinen Raben sehr, Farbenabänderungen, paaren sich mit Rebelkrähen aus Noth. Ueberall, mehr südlich, in Feldh., nähren sich von Feldern und Wiesen, Strichv.

gel, in großen Schaaren auf Baldwiesen, auf Feldmist, wo ausgefallener Haber liegt, riechen ihn selbst unter Schnee, Nachts in Wäldern, gern mit Dohlen, fliegen hoch, eh sie sich sehen, machen sie Kreise und stürzen schnell mit Windgeräusch herunter, übrigens schläft jede abgesondert, sehr leicht, wacht des Nachts gleich auf, fliegt, schreit, fressen vorzüglich Regenwürmer, Engerlinge, Krebse, Feldmäuse, Geflügel, Hasen, Has, Roth, Getraid, Erbsen, grüne Saat, Eicheln, Beeren, Kirschen, Birnen, Pflaumen, bei harten Wintern auch auf Märkten, lausen sich beim Paaren, nisten schon im Hornung, in kleinen Wäldchen an 50 Nester beisammen, aber auf einem Baum nur ein Nest (also nicht wie Saatkrähen).

f. Raben; kohlschwarz, Schn. u. Klauen sehr stark.

10. Art. C. Corax, Kollkrabe, gem. R., Galgenvogel; wie Kapau, 2' l., davon der Schw. 9'', Schn. fast 3' l., dunkelschwarz, Brust schillert purperroth, keilf. Schw. abgerundet, Füße stark, schwarz, Schn. gewölbt, grad, vorn etwas krumm. Viele Farbenabänderungen. In der ganzen Welt, bei uns nur einzel, in Feldhölzern, Strichvogel, Winters in Ebenen, auf Straßen, Mist, Schindangern in kleinen Truppen, fliegen höher als andere, langsamer, schwimmend, oft im Kreis, schreien Kraak kraak, kruk kruk, fressen Würmer, Kerfe, Larven, Schnecken, Frösche, Eier, junge Vögel, Mäuse, Hasen, Has, Roth, Kirschen, Aepfel, Birnen, Feigen, Kartoffeln, tragen Feldhühner in den Klauen weg, Geruch äußerst scharf, wittern Has eine Stunde weit, schlau, verfolgen Raubvögel, gelehrig, lernen sprechen, stehlen alles Glänzende, sollen 100 Jahre leben. Nest auf höchsten Bäumen, Eichen, Tannen, in alten Schlössern, Felsenklüften, aus Reißig, Gras u., 5 Eier, schmutziggrün, braungefleckt, beide brüten 20 Tage, äßen

Würmer und Kerfe ausm Schlund (wie Tauben), größere Thiere, Mäuse, Vögel ausm Schnabel.

C. nudus et calvus bei Gracula.

4. Sippchaft. Hachte.

Schnabel stark, hinten grad, vorn hakenförmig, zusammengedrückt, meist Wachshaut, Naslöcher rund, frei, Gangfüße stark, Sporn, Krallen stark, zum Greifen, kurze Haut zwischen dem ersten Gelenk, morden, meist groß, dunkelbraun bunt. Raubvögel.

I. Gattung. Lanius, Kungel, Bürger; Schn. ohne Wachshaut, mäßig, grad, zusammengedrückt, vorn hakenförmig, starke Kerbe die einen Zahn bildet, Naslöcher hinten, oval, weit, mit Haut halb verschlossen, unter Federborsten, Zunge ausgezackt, Füße nackt, stark, erstes Zehnglied verwachsen (wir Rabenfüße), Klauen stark. Zwar klein, morden aber doch, stehen zwischen Sängern und den eigentlichen Falken, in Gestalt und Lebensart wie Raben, Zugvögel, baden sich und saufen, was die andern Falken nicht thun.

I. Art. L. Collurio, Spinitorquus, Dorndreher; etwas größer als Sperling, M. rothbraun, mit weiß, Kopf grau, unten schwach rosenroth, Weibchen schmutzig rothbraun, schwach weiß und schwarzbraun gewässert, unten gelblichweiß, braune Wellenlinien. Abänderungen, Europa, bei uns gemein, kommt im Mai einzeln, geht im August, in Hecken, Viehweiden, zerstört in Menge Mai-, Koftkäfer, Bremsen, Heuschrecken, ic., die er an Dorne spießt, auch wohl einen jungen Vogel, Maus, Frosch udgl., und dann erst Mahlzeit hält, liebt wie Kohlmeisen besonders das Hirn, den Käfern beißt er vorher Flügeldecken und Füße ab, eingesperrt gewöhnt er sich auch an Pflanzkost, singt anhaltend fast nach aller Singvögel Weisen, hängt Krättsch daran, lockt Gäck gäck, atsch atsch, zänfisch, ist aber zu schwach, um erwachsene Grasmücken ic.

tödten zu können, sechert bei der Begattung mit dem Schw., nistet 2mal, jedesmal ein neues Nest, in Büsche, aus Reifig, Gras, Moos, Wolle, 5 Eier, gelblichweiß, gelb und grau gefleckt, W. brütet allein 14 Tage, Falken thun ihnen nichts. Abart: ruficeps, pommeranus, Finkenbeißer; ebenso, schwarzbraun, Hinterkopf und Nacken rothbraun, mit vorigem

2. Art. L. Excubitor, Neuntödter, Bergälster; wie Rothdrossel, 10'' l., aschgrau, vorn weißlich, Fl. und Schw. schwarz, an jenen zwei Flecken, an diesem viele dunklere Querstreifen und Rand weiß. Europa, Rußland, Nordamerika, zieht bei uns nicht, in Feldhölzern, Strichvogel, sitzt einzel oft stundenlang auf einem Baum, auf Raub wartend, frisst Winters Sperlinge, Stieglitze, Goldammer, Mäuse, packt sie mit Schnabel und Füßen, drückt sie dann hinter einen Stein 2c., und zerreißt sie, soll sie auch anspießen, Frühlings und Herbsts geht er auf Lerchen, Zeisige, Finken, Sommers am liebsten auf Kerse, Käfer, Heuschrecken 2c., Eidechsen, Blindschleichen, im Zimmer muß er auch Fleisch haben, ist vorsichtig, sehr keck, mordet tüchtig, zankt sich mit Uelstern, jagt selbst Habichte weg, und wenn er einen sieht, so warnt er aus Neid die kleinen Vögel durch Trui trui, Gihr gihr! (fast wie Lerche), singt freischend, bläht die Gurgel auf, kann aber nicht die Weisen anderer Sänger nachahmen, doch deren Locktöne, fliegt kurz, schwebend, schwebt auch überm Raub, Schw. lang, wippt, man kann ihn zum Vogelfang abrichten, nistet auf untern Zweigen, Nest groß, von Reifig, Gras 2c., nicht dicht, 6 Eier, weißgrau, grün und grau gefleckt, brüten 15 Tage, äßen mit Käfern, Heuschrecken. Abart: L. minor, kleiner N.; aschgrau, unten weiß, Brust rosenroth überlaufen, Stirn schwarz. Zieht, sehr gelehrt, lernt den Nachtigallenschlag vollständig, wenn einer in seiner Nachbarschaft ist, übriges wie voriger.

* Fremde Kungel

L. forficatus, Drongo; wie Amsel, grünlichschwarz, Gabelschwanz schwarz, Federbusch, China, Madagaskar, Bdg. h.; coerulescens, Fingah; wie Neuntöchter, schwarz, blauschillernd, unten weiß, Fl. und Gabelschw. röthlich; schwarz, Bengalen, jagt die Krähen: cristatus, Charah; wie Dorndreher, braunroth, unten schmutzig hochroth mit schwarzen Querlinien, Federbusch, Bengalen: curvirostris, Wanga; wie Amsel, schwarz, unten weiß, solches Flügelsband, Madagaskar, lebt von Früchten und soll schön pfeifen, also wohl nicht hieher: jocosus; wie Lerche, braun, unten weiß, rothe Backen, China: infaustus bei Turdus: Nengeta; wie Singdrossel, braungrau, Fl. und Schw. schwarz, Surinam, Brasilien an wasserreichen Orten in Wäldern, schreit stark, Sibirien, spießt Vögel zc. Tyrannus, Pipiri; wie Drossel, grünbraun, unten weiß, Birginien, Domingo, Jamaika, sehr wild, packt alle Vögel an.

2. Gattung. Callaeas, Glaucoptis, Hartvogel; Gangfüße, Schn. mäsig, stark, dick, Oberschn. länger, gewölbt, gekrümmt, an Wurzel des Unterschn. jederseits ein Fleischlappen, Naslöcher rundlich, seitlich, vertieft, von Haut halbbedeckt und mit Federborsten, Zunge knorpelig, gespalten, Rand gefeibt und gewimpert, Schwanz kegelförmig, 12 Fed., die Lappen wie beim Hahn.

1. Art. C. cinereus; wie Nußheher, 15^{1/2} l., Schn. 1^{1/4}, schwarz, Kieferlappen anfangs blau, dann hochgelb, Gef. aschgrau, Stirn schwarz, Füße lang, hintere Klaue viel länger als vordere. Neu-Seeland, laufen oft auf der Erde, sitzen auch auf Bäumen, fressen Beeren, Kerse und kleine Vögel, pfeifen und murren tief, Zunge ganz eigenthümlich.

3. Gattung, Falco, Falk; Kopf ganz gefiedert, Schn. stark, kurz, hinten grad, hakenförmig, zusammengedrückt,

große Zwischenkieferkerbe, Wachshaut, worinn runde, offene Naslöcher, Zunge knorpelig, spizig, oft gespalten, Füße stark, meist befiedert, erstes Zehnglied verwachsen, Krallen stark, krumm, lassen im Flug die Füße hangen, äßen Fleisch ausm Schnabel, fliegen sehr hoch, haben außerordentlich scharfes Gesicht, nähren sich fast bloß von lebendigen Thieren, die sie im Flug mit den Fängen (Krallen) ergreifen, und sie sitzend verzehren, können sehr lange hungern, W. meist größer als M., doch dieses muthiger, Farben ändern sehr nach dem Alter, erst beständig im dritten Jahr, vor dem sie sich nicht fortpflanzen, leben einsam, stehen, streichen und ziehen, zwar schlaue, aber leicht zu fangen, weil sie auf den Raub sehr gierig sind, Knochen, Haare, Federn brechen sie wieder weg, Gewölle, Nest (Horst) auf hohen Bäumen oder Felsen, schlecht aus Reisig, das sie von den Bäumen abbrechen, Blättern, Moos gebaut, nur etwa 4 Eier, meist stark braun gefleckt, das W. brütet allein, wird vom M. gefüttert, Farbe der Füße meist wie der Wachshaut, meist bestehen die Zügel aus Federborsten.

a. Edelfalken, Waizvögel.

* Habichte, Accipitres, Nisi, Astures; kleinste, großer Schnabelzahn, Flügel kurz, schmal, zugespizt, Schwanz lang, Hals kurz, fliegen sehr schnell, Strichvögel. Schießen von der Seite auf den Raub.

I. Art. F. Lithofalco, Aesalon; Schmierl, Steinfalk, Zwergf.; wie Sperber, kleinster, nur 11" l., bläulichgrau mit schwarzen Längsstrichen, unten roströthlichweiß mit braunen Strichen und Flecken, Wachshaut und Füße gelb, Schw. mit fünf schwarzen Querstreifen. Im gemäßigten Europa und Amerika, selten, Standvogel, stößt auf kleine Vögel im Flug, Nest auf hohen Bäumen, der Grigri auf den Antillen fast so: columbarius; 10" l., braun, un-

ten gelblichweiß, 4 Schwanzstreifen, Hosen, Karolina, Hudsonsbai, schreit sehr.

2. Art. *F. Nisus*, Sperber, Finkenhabicht, Sprinz; kleiner als folgende, 1' l., aschblau, unten weiß, rostroth quergefleckt, Kehle längsgefleckt, 5 schwärzliche Schwanzbinden, Wachshaut grüngelb. In der ganzen alten Welt, leben von Feldgeflügel und allen kleinen Vögeln, Mäusen, Heuschrecken ic., Nest auf hohen Fichten, aus Reißig, Blättern, Moos, Haaren, 5 Eier, W. brütet allein 3 Wochen, muthig, listig, scheu, fliegen niedrig sehr schnell; Gâ gâ gâ, auch Gick gick. Kleine Vögel erschrecken vor ihnen, und verstecken sich, lassen sich zur Jagd abrichten.

3. Art. *F. Accipiter, gentilis, palumbarius*, gem. Habicht, Hühnerh., Hack, gem. Falk; größer als Sperber, 2' l., tiefbraun, unten weiß, mit dunklen Querlinien Schw. zugerundet, 5 schwärzliche Querstreifen, Wachshaut grüngelb, Füße schwefelgelb; *F. gallinarius* und *gentilis* sind ein jähriges Junges. In der ganzen gemäßigten Welt, schadet dem Jagd- und Hofgeflügel, Hasen, Mäusen, ic. Nest auf hohen Waldbäumen, 4 Eier, rothgelb, schwarzgefleckt und gestrichelt, pfeift Gri grih grih und Gih gi a! Wird vorzüglich vom Falkenier zum Vogelfang jung abgerichtet, ist auch ohne Zweifel der erste, den man zu dieser Art von Jagd, die nun abzukommen scheint, da man nur noch an wenigen Höfen Falkeniere hält, angewendet hat. Schon die Alten kannten diese Falkenjagd, sie wurde vorzüglich von den Scythen getrieben. Edward III, König von England setzte den Tod auf den Diebstahl eines Habichtes, für eine Brut Habichte sollen 1000 Pf. Sterling bezahlt worden seyn. *F. gentilis* ist eigentlich der einjährige Habicht, den man besonders zur Falkenjagd abrichtet. Zu diesen Waizvögeln gehören noch *F. peregrinus* et *islan-*

dicus, und diese heißen in der Falkeniersprache vorzugsweise Falken. Falken, die man abrichten will, muß man ausm Nest nehmen, was gewöhnlich mit Lebensgefahr geschieht, da es sich auf den höchsten Klippen befindet, heißt Geständ. Man muß sie mit frischem Fleisch von Tauben oder Waldvögeln füttern. Ist einer etwa 9 Monat alt, so setzt man ihn in einen Keif, den man 3 Nächte hindurch anstößt, damit er nicht schlafen kann, wodurch er wie verrückt wird, und seinen Trieb zum Entfliehen verliert, aber sich doch immer in die Höhe zu schwingen versucht. Dagegen legt man ihm kurze oder Wurffessel, Riemen aus Hirschleder eine Spanne lang an die Füße, und hält ihn daran, so lang er auf der Faust sitzt. Uebers dieß bekommt er noch 2 Spannen lange Langfessel, Geschüh, woran Schellen sind, damit man ihn nicht verliert. Dann setzt man ihm eine Kappe von Leder auf, um ihn zu blenden. So setzt man ihn auf den Boden oder eine Stange, nimmt ihn auf die linke Hand, trägt ihn einige Stunden umher, hebt ihm die Kappe ab, sucht ihn zu schweigen, giebt ihm zu fressen (kröpfen), und das so lang, bis er nicht mehr scheu ist. Darauf lehrt man ihn nach dem Raub fliegen, und wieder auf die Faust kommen, was, wie man wohl denken kann, ein langwieriges Geschäft ist, daher solche abgerichtete Thiere auch theuer sind. F. communis ist der zweijährige F. Buteo und andere Arten.

* Edelfalken, Falcones; Schnabel stark, großer, scharfeingeschnittener Zahn, Füße und Zehen stark. Edle Falken, die kein Glas verzehren, in Wäldern, nisten meist auf Felsen, steigen sehr hoch, machen Kreise, streichen.

4. Art. F. peregrinus, Wanderfalk, Schlechtf.; 20''l., aschgraubraun, unten weiß mit dunkelbraunen Querbänden. Bei uns gemein, ist auch ein Edelfalk, den man zum Baißen abrichtet, was besonders in dem Dorf Falkens

wörth bei Herzogenbusch in Niederland geschieht. Sie holten dazu die Stücke in Norddeutschland im September und October, wo sie freylich nur zwischen $\frac{1}{2}$ —1 Duzend bekamen, ein einziger gut abgerichteter kostete aber 600 bis 800 Gulden. In ganz Europa, Nord:Asien und Amerika, wohnt in Wäldern, besonders gern auf Felsen, schreit *Gria gria!*, Zugvogel, stößt auf fliegende Feld- und Waldhühner, auch Sumpf- und Wasservögel, und zwar große, Auerhühner, Birkhühner, Taucher, Enten, selten auf Säugthiere, sitzende kann er nicht wegschleppen, 3 Eier werden 3 Wochen bebrütet. Sehr vorsichtig und scheu, daher schwer zu fangen; man thut es mit Garnen, am meisten in der Barbarei, auf Randia. Nest in Schroffenrißen, fliegt erstaunlich hoch, besonders Mittags, daß man ihn nicht mehr ersieht, sehr muthig, gelehrtig, Fänger lang, Klauen sehr stark. Dem Baumfalk sehr ähnlich. *F. pinctorum* s. *abietinus* ist altes Männchen, *Lanarius* noch älter, *stellaris* junges, *barbarus* wohl derselbe, *communis ater*, zweijähriges W., *c. naevius* fast so.

5. Art. *F. islandicus*, weißer F. 21" l., weiß, mit dunkelbraunen meist-herzförmigen Flecken, Füße stark, gelb (todt grünlich). Im Norden von Europa, besonders auf Island, in Felsen, kommt selten nach Deutschland, der kostbarste, theurste, edelste, dauerhafteste, gelehrtigste Waizvogel: *F. candicans*, Gyrfalco, Gyrfalk, sacer, fuscus derselbe mit blauer Wachshaut und solchen Füßen, daher auch Blausuß.

F. Piscator; etwas kleiner, aschgrau, unten gelblich-weiß, Kopf rostfarben, Haube. Senegal, h. Tanas, frist fast bloß Fische.

6. Art. *F. Tinnunculus*, Wannenweher; Thurmfalk, 15" l., rothbraun, schwarzgesteckt, Schwanz zugedrundet, schwach schwarz gebändert, M. bläulichgrau, W.

rostfarben. Sehr gemein, Zugvogel, auf Thürmen, alten Schlössern, Felsen, raubt Sperlinge, Mäuse, Heuschrecken, aber nur wenn sie sitzen, ruft immer Kiklikli und Plipli pli pli! fliegt hoch, hält sich, wenn er einen Raub sieht, schwebend auf einem Fleck (rittelt), und stürzt dann schnell herunter, trifft aber nicht immer. Nest wo er wohnt, 4 Eier, F. brunneus s. communis ruber ist einjähriges.

7. Art. F. Subbuteo, (gem.) Baumfalk, Hach, Hacht; 15" l., schwarzblau, unten röthlichweiß mit dunkelbraunen Längsflecken, After und Schenkel rostfarben, Wangen weiß mit schwarzem Strich, Schnabel blau, Mittelzeß lang, Fl. länger als Schwanz. Fast wie Wandersfalk. In Europa und Rußland, bei uns in Wäldern eben nicht häufig, geht und kommt mit den Lerchen, von denen und andern kleinen Vögeln er lebt, stößt von oben nach unten, sehr geschwind, fängt sie im Flug, schreit Abends G ä ö k g ä ö k g ä ö k! Nest auf hohen Bäumen, wird zahm, und hält sich wie der Sperber auf der Faust ohne Kappe; ruhiges; ebenso, Nacktes roth, Lenden und After rothbraun, Ns Gefieder ins Graublau, Ws ins Braune, unten ins Rostgelbe. Kurland, Schlesien, Franken in Wäldern, ziehen in wärmere Länder, fressen meist nur Käfer.

b. Weihe, Circi; Schnabel klein, von der Wurzel an gekrümmt (wie Eulen), Zahn sehr ausgeschweift, aufrechte Federborsten, Füße lang, Leib schlank. Meist in Ebenen am Wasser, nisten auf die Erde, ziehen, gewandt, schnell, lustig, ergreifen mit den Klauen, Zugvogel, leben meist von Lurchen, Mäusen, kleinen Vögeln.

1. Art. F. cyaneus, torquatus, kleiner Weih, Kornweih, Halbw., Ringelf., St. Martin, Hach; 11" l., schlank, mehre dunkle Schwanzbinden, N. aschgrau, W. lerchengrau, jenes Schwanzf. schwarz, dieses braun, beider Bürzel weiß, Kopf eulenartig, Federborsten über Nas:

Naslöchern, um den Kopf ein schwarzgrau gewölkter Schleier (M.), rostgelblich (W.). Farben wechseln sehr, macht den Uebergang zu den Habichtseulen, fliegt auch gegen Abend, schreit G ä g ä r ä g ä g ä! In gemäßigter Welt, bei uns gemein, auf Niedern, an Seen und Feldern, zieht weg, frisst Frösche, Mäuse, Schnepfen, auch Feldhühner, nicht im Flug, verzehrt sie sitzend auf der Erde, fliegt niedrig, nistet auf die Erde, ins Korn, Binsen, Rohr, wird selten zur Baize abgerichtet. Einerlei sind *F. Pygargus*, *bohemicus*, *montanus cinereus*, *communis albus*, *albicans*, (Vanette), *glauca*, *uliginosa*, *Lanarius albus*, *cinereus*. Ähnlich sind *F. ravorus*, *hudsonius*, *Buffoni*, *griseus*, alle in Amerika.

2. Art. *F. Circus*, *aeruginosus*, *rufus*; der Sumpfwaiß, Kestw., großer W., Busard; 2' l., röthlichbraun, Scheitel und Füße gelb, Wachsheit grünlichgelb. In Ebenen sehr gemein, wo große Seen sind, streicht weit, stößt besonders auf junges Wassergeflügel, meist auch auf Fische, Frösche, Mäuse &c., sehr gefräßig, sitzt fast immer auf der Erde, fliegt söhlig, schreit P i g p i g! und P i e p l e p! Nest im Schilf &c. Einerlei *F. arundinaceus*, *Kramer*.

c. Stoßvögel; ergreifen die Thiere nicht im Flug, sondern stoßen auf sitzende.

* Bussaare, *Buteones* (von *butire*); plump, stark, Kopf dick, Flügel breit, stumpf, Füße kurz, Schnabel schwach, Kerbe leicht, Hosen, Zehen schwach, Flug träg, können nicht im Flug ergreifen, lauern lang auf einem Baume auf Raub, schwache Thiere, doch hurtiger als Gabelweiß. *Buteo* der Alten ist *F. palumbarius*.

1. Art. *F. Buteo*, *Triorchis*, gem. Bussaar, Mausb., Mausfalk, Buse; 26" l., dunkelbraun, unten gelblichweiß, braungewellt, 12 dunkle Schwanzbinden, Wachsheit un-

eben, gelb, Fußwurzeln nackt gelb. Einer der gewöhnlichsten in Deutschland, in Europa, Asien, Amerika, streicht, in Borhölzern, sitzt niedrig, trägt, ungeschickt, langsam, beschreibt immer Kreise, zischt *Kriä kriä!*, frisst besonders Wasserthiere, Rattern, Blindschleichen, Frösche, Schnecken, Mäuse, junge Hasen, Feldhühner, Aas, Nest auf höchsten Bäumen. Einerlei *F. albidus, fuscus, communis, variegatus, communis fuscus.*

2. Art. *F. Lagopus*, raufbüßiger Buschaar, Graasf.; wie Mausb., dunkelblau, unten weiß, auf Brust dunkelbraune Flecken, Kopf, Hals, Schwanz weiß, dessen End schwarz, Hosen bis auf die Zehen. Europa, N.A., gern an Sümpfen, Meeren, bei uns als Strichvogel gemein, besonders im Herbst auf Feldrainen, schläft auf höchsten Bäumen, frisst Mäuse, Lurche, Kerfe, auch Vögel und Aas, zwar auch trägt und traurig, doch weniger als voriger, schreit *Güi güi!*, steigt sehr hoch, schwebt im Kreis, Nest auf höchsten Bäumen im Wald. Wohl, einerlei *F. pennatus.*

3. Art. *F. apivorus*, Wespen; V.; in Größe, Farben und Betragen wie Mausb., Schn. ungezähnt, er u. Zehen länger, statt Federborsten kleine Schnabelfedern, Füße halbbefiedert, Wachs. gelb, schwarzgerandet, Schw., braun, 2 dunkle Querbinden, End weiß. Selten, zieht, in Ebenen, frisst was jener, Mäuse, Vögel, Lurche, Bienen, Wespen, Raupen ließt er von Blumen zc. ab, geht schnell, Nest auf hohen Bäumen: *poliorhynchus* ist alter.

* Stoßweih, *Milvi, Milane!*; Fl. lang, säbelförmig gekrümmt, Schnabel schwach, Kopffedern schmal, Füße kurz, halbe Hosen, Schwanz gabelförmig, sitzend sehen sie traurig aus, fliegen schwimmend, können nichts im Flug ergreifen, fressen Mäuse, Lurche zc., nicht listig, bei uns Zugvögel.

1. Art. *F. Milvus*, Gabelweih, eigentl. Weih, Milan!, Stoßvogel, Scheerschwänzel, Hühnerdieb, Kit, Gled, Glent; 2' 4" l., Schn. grad, nur vorn hakenförmig, stumpf gezahnt, Füße kurz, Stellung niedrig (wie Geier), rostfarben, holbe Hosen, Gabelschwanz schwach gebändert. Europa, Asien, Nordafrika, bei uns gemein, zieht südlich, in Wäldern an Feldern, träg, feig, scheu, läßt sich von Raben verjagen, sogar vom Sperber fangen, fliegt geschwind, hoch, ausm Auge, in Kreisen, schwimmt, sitzt auf der Erde, schreit *K y k k y ä h!*, fängt nichts im Flug, stößt mit dem Schnabel auf sitzendes junges Hofs geflügel, Mäuse, Lurche, Würmer, Schnecken, trägt sie im Schnabel, nicht in den Krallen, daher *Stoßvogel*, wittert Aas, todte Fische, Nest auf höchsten Bäumen, *austriacus* derselbe: Abart, *ater*; Schn. ganz schwarz, ungezahnt.

2. Art. *F. furcatus*; kleiner, 1 $\frac{3}{4}$ ' l., schön, purperbraun, Bürzel und Schultern ins Grüne, unten, Kopf, Hals schneeweiß, Schwanz 1' l., sehr gablig. Sommers in Karolina, Schlangenhack, lebt von Kerfen, Winters in Peru.

d. Adler, *Aquila*; sehr groß, Kopf plattgedrückt, Stirn in einer Flucht mit dem Schnabel, dieser wenig gebogen, vorn hakenförmig, Kopf, Hals, Kropf von spizigen Federn ganz bedeckt, Fl. lang, Füße stark, Hosen, Klauen sehr krumm, middle schneidend, fliegen höher als vorige, morden große Thiere kämpfend, ergreifen und tragen mit den Füßen, rühren selten Aas an, leben nicht in Heerden, M. $\frac{1}{3}$ kleiner als W. Die Adler haben zwei, ungleiche Eierstöcke und eine Art fleischigen Zwerchfells, wenigst im Gold- und Bartadler.

1. Art. *F. Aquila*, *Chrysaëtus*, Goldadler, niger, gemeiner, schwarzer Adler, Steinadler, *fulvus*, *albus*; 3 $\frac{3}{4}$ ' l.,

schwarzbraun (W. mit rothfarben und weiß), gelbliche Wollenhosen, Schw. weiß, End schwarz. Aufrecht 4', Flugweite 9', Gewicht 20! Pf., Schn. $4\frac{1}{2}$ l., hinten $1\frac{3}{4}$ dick. Auf allen hohen Gebirgen der nördlichen Welt, besonders der Schweiz, auch in Schwaben, Franken, Thüringen. Der König der Vögel wegen seines stattlichen Ansehens, hohen Fluges, großer Stärke und löwenartigen Edelmuths, läßt sich lang von Aelstern, Raben 2c. necken, fliegt unter allen Vögeln am höchsten, daher Gesandter des Jupiters. Einsam, gern bei Wassern, sehr stark, scharfsichtig, gelehrt zur Jagd, schreit tief Kra kra! wie Raben, frist gewöhnlich Hasen und wilde Gänse, auf die er von großer Höhe sich langsam niederläßt, und dann schief auf sie stößt, ergreift auch Reiher, Enten, Geflügel, Schlangen, Mäuse, selbst Rothwild, Kälber und Kinder, Winters auch Nas, kann wochenlang hungern, nistet oder horstet auf Felsen, auch wohl Bäumen, Nest 4' breit, flach, aus Gerten, Stecken, Reiskig, Binsen, 2—3 Eier, weiß, röthlichgefleckt. Soll 100 Jahre leben.

2. Art. *F. ossifragus*, Fisch-, Seeadler, *Melanaëtus*, *Glaucopis*, *leucocephalus*, *albicaudus*, *Albicilla*, *Pygargus*; 3' l., 12 Pf. schw., Schn. $3\frac{1}{2}$ l., gelblich, Gef. dunkelbraun mit einzelnen weißen Flecken, Kopf, Hals, Schwanz weiß, halbe Hosen. Ueberall an Meeren und Seen der ganzen Welt, Standvogel, sehr stark, doch scheu, frist vorzüglich Fische, Wasservogel, bei uns Rothwildpret, junge Rehe 2c., frisches Nas, lauert auf Fische auf Felsen, wann sie auftauchen, Gänse fängt er gern im Flug, Nest auf hohen Bäumen oder Felsen, 2 Eier, rundlich, schmutzigweiß, rothgefleckt, trägt sogar Kinder weg.

3. Art. *F. Haliaëtus*, *arundinaceus*, *carolinensis*, Flußadler, Moosweih, Fischeaar, Baldbußeaar, Dsprei; 2' l., dunkelbraun, unten weiß mit einzelnen braunen pfeilsörmig

gen Flecken, Wirbel weiß, Schw. weißgebändert, Schn. 2¹/₁l., kaum Zahn, keine Hosen, wenig über die Ferse (Knie) besiedert, brauner Ohrenstreif, Sohlen von Warzen rauch, Scheitel, und Nackenfedern abgerieben vom Untertauchen. Ueberall, bei uns an Seen, Teichen nicht selten, Zugvogel, frisst bloß Fische des süßen Wassers, Karpfen, Hechte, Forellen von 6 Pf., fängt sie mit den Klauen, schwebt hoch überm Wasser, gewöhnlich um 8 u. 12 Uhr, schreit Krauh krauh! und Kaih kaih! Nest auf höchsten Bäumen, wird zum Fischfang abgerichtet.

4. Art. *F. naevius, maculatus*, Mogilnik, Schreiadler; klein, nur 2¹/₂l., dunkelbraun, weiße Flecken auf Schultern und Fln, Hosen. Ueberall, besonders im Orient, gern am Wasser, bei uns einzel, in Gebirgen, schreit immer jämmerlich, stößt auf Vögel bis Kranich, Mäuse, Hasen, Nest auf Bäumen, gelehrig aber feig, der Sperber überwältigt ihn: *leucamphomma, leucopsis, gallicus, brachydactylus*; 2²/₃l., wie Flußadler, schwarzbraun, Brust rostbraun, Bauch weiß, mit einigen rostgrauen Querbändern, unterm Auge weißer, wolliger Fleck, Kopf dick, glatt, Schn. und Füße blau, diese lang, Zehen kurz. Selten, am Rhein und in Franken in Gebirgen, frisst vorzüglich Schlangen, keine Fische, Nest auf hohen Bäumen.

5. Art. *F. pondicerianus*; 1¹/₂l., kastanienbraun, unten weiß, Flügelenden schwarz. Häufig in Ostindien, Pondichery, Malabar, Koromandel, Lebensart wie Hühnersweiß, kühn aber nicht gelehrig, wird heilig gehalten, daher Braminenvogel.

e. Grimmer, *Gypaëti*; Kopf klein, ganz besiedert, flach, Schnabelwurzel grad, Haken fängt mit Erhöhung an, unterm Kinn steifer, vorwärtsstehender Borstenbart, Füße kurz, Mittelzehe sehr lang. Dieses meist Zeichen der Geier,

Gestalt aber und Lebensart wie Adler, nähren sich von lebendigen Thieren, nicht von Aas, nicht gesellig, sehr lange Fl.

1. Art. *F. barbatus*, Bartadler, Lämmergeier, Grimmer; 4' l., Flugweite 9', Schn. 4'', ohne merklichen Zahn, Bart 3'' l., 12 Pf. schwer, Hosen, schwarzbraun, unten rostgelb, Kopf weißlich mit schwarzen Streifen, Zehen blau. Unter allen europäischen Vögeln der größte, sehr weit verbreitet, auf den höchsten Alpen der Schweiz, Tyrols, Salzburgs, den Pyrenäen, in Sardinien, Persien, am Altai, in Afrika, nicht in England, nicht wie die Geier trüg, furchtsam, von Aas lebend, sondern muthig, klug, fliegt so hoch, daß man ihn kaum noch sieht, schreit Pfiiii pfiiii!, stößt schief, feck auf große wie kleine Thiere, geht nur im Nothfall an Aas, verfolgt Hirsche, Rehe, Gemsen, Steinböcke, Ziegen, Schafe, Kälber, Fohlen, Maulthiere, Hasen, Waldgeflügel, stürzt große Thiere von Felsen herunter, kleine trägt er in den Klauen auf Felsen. Das thut er wirklich auch mit Kindern, besonders wenn sie roth sind, aber auch ohne dieß, und hat schon einen Knaben einen Felsen hinunter gestürzt. Erstaunlich gefräßig, verschluckt fußlange Knochen, Rückgrathe von Füchsen ic., und scheint die Knochen selbst zu verdauen. Es ist unwahr, daß in seinem Horst Gerippe und Knochen wie in einer Nordhöhle umherlägen. Haarbällen würgt er wieder als Gewölle heraus. Den Thieren reißt er zuerst die Augen raus, dann den Bauch auf, frißt die Eingeweide und dann das übrige. Horstet auf Ueberhängen der höchsten Felsen, Nest aus Bengeln, Reißig, manchmal Stroh, Heu, Federn, 3 Eier wie Gänseier, rundlich, weiß, rauch. *G. barb. fuscus* s. *melanocephalus* jung, *leucocephalus* alt?, wenigstens größer, nicht allein Weibchen.

4. Gattung. *Vultur*, Geier; wie Adler, Schn. grad, Rand „schneidend, nur Spitze hakenförmig, Wachshaut,

und Kopf oft Hals nackt, oder nur mit Pflaum bedeckt, Zunge gespalten, Füße stark, Krallen gekrümmt, Mittelzoh sehr lang, Zehenwurzeln verbunden, Kropf zeigt sich oft außen nackt, trägt, in Heerden, nähren sich von Aas, Stellung niedrig, der ganze Leib unter den Federn mit Pflaum wie Wolle bedeckt. Daher man die Haut als Pelzwerk brauchen kann, steigen in Schneckenkreisen außerordentlich hoch, und lassen sich auch so herab, Gesicht sehr scharf, M. und W. ziemlich gleichgroß, brüten auf unzugänglichen Felsen, äßen ausm Kropf, Geruch außerordentlich scharf, riechen viele Meilen weit ein Aas, häufiger in heißen Ländern.

1. Art. V. cinereus, gemeiner, großer, grauer G.; $3\frac{1}{2}$ l., sogar größer als Steinadler, Schn. $4\frac{1}{2}$ l., ganz dünn, fahelbraun, halbe Hosen schwarz, Wirbel und Nacken fahl und bläulich, herzförmiger, dunkler Wollkragen, Federbusch auf Schultern, Füße fleischfarben, Schn. schwärzlich. Uebergang zu den Adlern, lebt einsam, und stößt auch gern auf lebendige Thiere. Auf den hohen Gebirgen von Europa und Asien bis China, bei uns kommt er Winters in die Ebenen, an der Donau, Oder, Saale, in Hessen, im Schaumburgischen, Böhmen, Oestreich, nähret sich von Aas, an geschossenen Thieren, Hasen etc., sehr gierig, läßt sich beim Fraße erschlagen: niger in Aegypten wahrscheinlich hieher!

2. Art. V. percnopterus, leucocephalus, albicans, fulvus, kleiner, weißer G., Aasgeier; $3\frac{1}{2}$ l., braungrau (junger rothbraun), Kopf und sförmiger Hals blau, von weißer Wolle bedeckt, Halskrause weiß, Federbusch auf Schultern, Fl. schwarzbraun, so lang als Schw. Stinkt nach Bisam oder Aas. Sehr selten, in Tyrol, Schlessen, Preussen, Schweiz, Sardinien, Pyrenäen, scheint sich heerdensweis auch ins übrige Deutschland zu verfliegen. Percnoptere derselbe, scheint auf den Pyrenäen zu hausen. V. cri-

status wohl nichts anders, ebs. der norwegische, fulvus. Einer wurde bei Wezlar gefangen, weil er sich auf einem todten Schaf überfressen hatte, und daher nicht fliegen konnte. Er war 4' l., Flugweite 8', Naslöcher oben, frei, weit, Wachshaut schwärzlich, Hals sehr lang, in der Ruhe wie S verkürzt, an den Halsseiten unten ein nackter Fleck, 1" groß, dahinter ein 4" langer Federbusch, Hosen reichten $1\frac{1}{2}$ " über die Ferse (Knie) herunter. Beim Gang konnte er sich nur etwa drei Mannshöhen erheben, mußte sich aber bald wieder niederlassen, und so wurde er gefangen, biß aber tüchtig um sich, und erbrach aus Kropf einige Pfunde Fraß. In der Gefangenschaft war er träg, saß nach der Mahlzeit, die aus frischem Fleisch bestand, das er mehr als stinkendes liebte, den ganzen Tag, nicht auf dem Boden, sondern hoch, sehr in sich gefauert, um zu verdauen, verzehrte des Tags $1\frac{1}{2}$ Pf. Fleisch, das aber zuviel war, war scheu, furchtsam, sogar vor Sperber, Kaze, Eule, Schlange, ja Kaninchen, Blick gutmuthig, nicht wild wie des Adlers, aber doch in $1\frac{1}{2}$ Jahr nicht zahm, stieß sehr selten, nur wenn man ihn angriff, einige Töne wie das Eselgeschrei aus, lief selten auf der Erde schrittlings mit sehr hängendem Kopf, flog in Schneckenkreisen in die Höh, wehrte sich nur mit dem Schnabel, nicht mit den Klauen, deren er sich nur bediente, um den Fraß festzuhalten, das Fleisch wußte er genau aus dem Balg zu schälen, fraß daher keine Haare, wohl Knochen, gab aber kein Gewölle von sich, am wohlsten befand er sich bei 15° R., tödtete kein lebendiges Thier, obschon er sie frisch am liebsten fraß, Säugthiere und Vögel, keine Lurche (und Fische?), raubt und tödtet also nicht, sondern frist nur frisch umgestandene Thiere oder weggeworfenes Fleisch weg, doch liebt er Därme nicht, mauferte sich im July und August. Zunge gespalten, sägenartig gefranst, oben wie Rinne. Man

nannte ihn *V. Trencalos*, *F. montanus*, *aegypticus*, *Sacker*, *Uchboba*, *Kachamach*, *Urigurap*; dieser aegyptische Nasgeier ist kleiner, kann aber doch wohl kaum als Art getrennt werden, in ganz Afrika, in großen Heerden aber in Aegypten, wo sie die Straßen der Städte von todtten Thieren oder Fleisch, auch Unrath säubern, daher heilig gehalten werden, auch im westlichen Asien und im südlichen Europa. *V. stercorarius* mag wohl auch hergehören. *V. ginginianus* diesem wohl gleich.

* Fremde Geier. Folgende mit Warzen, Trotteln, Rämmen am Kopf.

3. Art. *V. Aura*, *Urubu*, *Struntvogel*, brasilischer G.; wie Truthahn, schwarzbraun, Schn. weiß, Kopf und Nascken nackt, roth, Backen warzig, Füße röthlich. Sehr gemein in ganz Amerika, lebt von Nas, Schlangen etc., zahm, in großer Menge zu Hunderten, besonders auf Jamaika.

4. Art. *V. Papa*, *Geierkönig*; wie Truthenne, gelbbraun, unten weißlich, Flügel und Schw. ins Schwarze, Schn. schwarz, vorn roth, gelbe Wachshaut verlängert sich in hängende Warze (wie Truthahn), Wirbel und Hals kahl. S. A., frist Nas, auch Ratten, Eidechsen, Unrath: *Harpyia*; ebenso, schwarz, unten weiß, 4 lange Kopffedern. S. A., ohne Kopfwarzen.

5. Art. *V. Gryphus*, *Greif*, *Runtur*; größter und stärkster Vogel, $3\frac{1}{2}$ L., Flugweite $9\frac{1}{2}$ l., Schn. 4'', ganz glänzendschwarz, Flügelfedern weißgerandet, Hals nackt, roth, weißes, wolliges Band, auf Kopf des M's rother, breiter, knorpeliger Fleischkamm wie Hahn, Nasl. länglich; eiförmig, nackt, Zunge knorpelig, ganz, Rand stachelig, Augen purpern. S. A. auf der höchsten Kette der Anden, erhebt sich noch viel höher in die Luft, als der Schimborasso hoch ist, also einige Meilen. Es gibt größere als das gemessene Stück, man sagt von 15' Flugweite.

III. Ordnung.

Kerfvögel — Spechte.

Kletterfüße, oder eine vordere Wendzehe. Meist sehr lebhaft-farben, grün, roth, schwarz, in großen Feldern, Nahrungsart verschieden, diese Kerse, jene Früchte.

1. Sippschaft. Finkenspechte — Spechte.

1. Gattung. Jynx, Yunx, Wendel, Drehhals; Schnellzunge, Scheide rund, Spitze hornig, Schn. kurz, grad, schwach, rundlich, Nasl. hinten, Spalten halb geschlossen, ohne Federborsten, 10 weiche Schwanzf. nebst 2 äußern sehr kurzen. Spechten und Guckucken verwandt.

1. Art. J. Torquilla, gemeiner D.; wie Lerche, 7'' l., Schn. $\frac{3}{4}$ '' , Zunge 3'' , Gef. gesprenkelt von weiß, grau, schwarz und rostfarben, Strichel und Dämpfung, bunter Rückenstreif, braunes Halfter, unten gelblichweiß mit schwarzen Dämpfungeln. In Europa nicht selten in Wäldern und Gärten, kann nicht wie die Spechtmeisen an den Stämmen herablaufen, meist an Nesten und auch häufig auf der Erde, legt 8—10 schneeweiße Eier in Baumlöcher ohne Nest, M. und W. brüten abwechselnd wie die meisten kleinen Vögel, äßen mit Raupen, fressen Ameisen, im Herbst die Kohlräupen, daher sehr nützlich. Dreht den Kopf beständig. Auch in Persien, Bengalen, Kamtschatka, Bdgh. Es gibt Rackerlacken: minutissima zu Picus.

2. Gattung. Picus, Specht; Schnellzunge, wurmförmig, vorn hornig, pfeilsförmig, Schn. stark, grad, kantig, Spitze keilf., Nasl. hinten, oval, offen, mit Federborsten bedeckt, 10 steife Schwanzf., Kletterfüße, fressen Kerse von Baumrinden, aber auch Kerne, Fleischmagen. Nisten in Baumhöhlen, legen $\frac{1}{2}$ Duzend weißliche Eier. An Zungenspitze hornige Widerborsten. Die Länge der Zunge gibt eigentlich das Zungenbein, welches hinten in zwei sehr lange Federn ausläuft, so daß sie sich unten um den Kopf übers

Hinterhauptbein bis vorn auf die Stirn umschlagen. Der fleberige Zungensaft kommt aus 2 großen Speicheldrüsen an Kopfseiten, Schn. steht auf Hals senkrecht. Ungefellig, listig, scheu, nisten in hohle Bäume, deren Astlöcher sie wohl erweitern, aber selten hauen, klettern nur schwer rückwärts, was sie der Sitta überlassen. — In Irland soll es keine Spechte geben, obchon mehre Arten in England sind, ist kaum zu glauben, werden in Italien zu Markt gebracht. Wenn sich ein Specht an einen Baum setzt, ist es immer unten an seiner Wurzel, von der er aufwärts läuft bis zur Spitze, dann stürzt er sich herunter an einen andern Baum. Wenn sie einen Baum anhacken, so kann man sicher darauf rechnen, daß er kernfaul ist, so gesund er auch aussehen mag, daher ihr Geruch sehr fein sein muß. Sie hauen so laut, wie ein Zimmermann, und eh ein Tag vergeht, haben sie ein ziemlich tiefes und weites Loch eingemeißelt, Splitter reißen sie herunter, die 1" l. und 1" br. sind. Es ist ein Wahn, daß die Spechte schädlich seien. Aus Mangel an naturhistorischen Kenntnissen gibt es Obrigkeiten, welche Schußgeld auf die nützlichen Spechte setzen. Wenn sie die Weidenraupe gefressen haben, schmecken sie schlecht, säuerlich-süß, sonst essbar. Flug kurz, bogenweis, hüpfen, Standvogel.

a. Mit 4 Zehen.

1. Art. *P. viridis*, Grünspecht; 13" l., 14 Loth Schw., Schn. 1 $\frac{2}{3}$ " , grün, Scheitel scharlachroth, Gesicht schwarz, Schw. braun gebändert. Zunge 5" l., Darm 2', die Harnblasenzipfel sehr kurz wie bei allen Spechten. In ganz Europa bis Lappland, nicht in Sibirien, in Laubwäldern, bei uns der gemeinste, listig, schreit oft Gäck, gäck! Legen 5—6 weiße Eier in tiefe Baumlöcher, deren Eingang sie manchmal erweitern, auch selbst hauen, ohne Nest. Zum Vergnügen hacken sie oft Stundenlang auf ein Brett los

das man auf einen hohlen Baum genagelt hat. Sie laufen gewöhnlich an den Stämmen auf und ab, und picken so laut, daß man sie über 100 Schritte weit hört, suchen die Larven in und unter der Rinde, daher nützlich. Picken sie ein Loch, so laufen sie alle Duzend Hiebe um den Stamm, um zu sehen, ob Käferlarven aufgeschwecht sind. Selbst die Jungen laufen schon auf und ab, eh sie flügg sind, fressen auch Nüsse, Bücheln, ziehen nicht. Laufen auch viel auf dem Boden, daher der Schwanz weniger steif, da suchen sie rothe Ameisen, und die Larven des Goldhähnchens in Ameisenhaufen. Scheint auch in Mexico zu sein. Der Gr. ist leichter zu erschleichen als der Schwarzspecht, auf Leimruthen zu locken und in Schlingen.

2. Art. *P. martius*, Schwarzsp.; größter, wie Dohle, $1\frac{1}{2}$ l., Schn. $2\frac{1}{2}$ l., schwarz, Kopf des Mä scharlachroth, bei W. nur hinten. In Nadel; mit Laubholz, schreit im Fluge wie eine flirrende Thür Gir, gir, sitzend Glick, glick, aber weniger laut als Grünspecht, sehr flüchtig, scheuester, schwer zu schießen, läuft schnell um den Stamm. Man pickt mit einem Messer an den Flintenkolben, um ihn anzulocken; auch sagt man, lasse er den Jäger herbeikommen, wenn sich dieser betrunken stellt. Legt 3—4 glänzend weiße Eier, frißt außer den Kerflarven besonders Ameisen, die in hohlen Bäumen an seine Zunge kleben, auch Sämereien, Nüsse und Vogelbeeren. In Deutschland nicht selten, doch nicht so häufig, als Grün- und Buntspecht, in Italien nicht, in Frankreich und England selten, in Lapp-land, Rußland, nicht Kamtschatka. Schadet in R. den Bienen sehr.

3. Art. *P. naevius*, Buntsp.; schwarz, weißgeschäckt, Scheitel roth.

1. Abart. *P. major*, großer Buntsp.; 10 l., 6 Loth schwer, schwarz, weißgeschäckt, After scharlachroth, am

Hinterkopf solcher Querstreif (fehlt dem W.), an Spitzen der vordern Schwungf. auf äußerer Fahne ein weißer Fleck, Scheitel der Jungen roth. Gemein, mehr in Vorhölzern, 4—6 weiße Eier. Findet sich bis Lappmark und Astrakan, ist in Sardinien die einzige Art. Nicht scheu, schreit hoch Gickgickgick! klettert schnell und geschickt, gleicht in Sitten dem Grünspecht, hält sich aber nicht so häufig auf der Erde auf, nistet in die Kronen der Bäume, schnurrt durch schnelles Hacken auf dünnen Aesten oft so wie der Grünspecht auf Brettern. Frißt Heuschrecken, Mist-, Maitäfer, Ameisen, Bienen, Holzwürmer, Fichtensamen, Eicheln, Bücheln, Haselnüsse, die er gegen Baumspalten klemmt, leert in kurzer Zeit eine große Hecke ab, läßt sich dabei in der Schlinge fangen, auch leicht schießen. Ist der Vogel, in den Circe den König... verwandelt hat.

2. Abart. *P. leuconotus*; 10" l., ebenso, Rücken, Bürgel weiß. Mehr in Livland, auch in Schlessien.

3. Abart. *P. medius*, mittler Buntsp.; kleiner, 9" l., wie voriger, ganzer Scheitel scharlachroth, After blaß rosenroth, Augenkreise, Halsseiten weiß, Schnabel dünner, Jungen fehlt der rothe Scheitel. Wo voriger, aber seltener.

4. Abart. *P. minor*, kleiner B.; 5" l., 2 Loth schw., ebenso, After nicht roth, Rücken weiß, schwarz bandiert, Scheitel des M♂ roth, W♂ weißlich, 4—5 grünlichweiße Eier. Selten, kommt Winters in Gärten, um Kerseier und Larven zu holen. Wo vorige, selbst in Ceylon, springt den Ameisen im Gras nach, daher Grasspecht, schreit beständig Gick gick.

b. Mit 3 Zehen.

4. Art. *P. tridactylus*, dreizehiger Buntsp.; größer als *P. minor*, 9" l., 4 Loth schw., schwarz und weiß geschächt, Scheitel goldgelb (M.), silberweiß, schwarzgestrichelt (W.), weißes Halfter, nur 10 Schwanzf. Sehr selten, auf ho-

hen Gebirgen, Schweiz, Schwarzwald, Böhmen, Oestreich, Lappland, Kamtschatka, Sibirien gemein, Hudsonsbai, auch in Südamerika, mit rothem Kopf. Picken an Bäumen, suchen die Larven des *Cerambyx* etc., auch Hagebutten.

* Fremde Spechte — alle mit 4 Zehen.

a. Grünspechte. — *P. bengalensis*; 9"l., schwarz, weiß, grün, sehr schön, lebt von Kerfen: *aurantius*; größer, fast so, das Grüne ins Gelbe, BdgH.: *exalbidus*; 9"l., gelblich oder schmutzigweiß, mit Braun, rothes Halfter und Federbusch. Gemein in Kajenn, heißt gelber Zimmermann, nistet in hohle Bäume, Geschrei ein Pfiff sechs mal, drei letzte tiefer: *auratus*, Goldsp.; 11"l., 10 Loth schwer, Schn. 1½"l., rund, leicht kantig, etwas gebogen, graubraun, schwarz quergestreift, Bürzel, Seiten, unten weißlich, Hals gelb, Kopf roth, auf Brust schwarzer Halbmond. In großer Menge in Nordamerika, Neu-Jersey, Neu-York, Nootka-Sund, heißt Hittock, macht Geschrei. Halten sich fast beständig aufm Boden, klettern nicht auf Bäume wie andere, leben von Kerfen und Würmern, auch von der Beere der rothen Ceder, legen 5—6 Eier in hohle Bäume, ziehen. Nähert sich dem Guckguck sehr: *Pitius*; wie Taube, braun, weiße Flecken, kurzer Schw., Chili, nistet in Erdhöhlen an Ufern, legt 4 Eier, wird gegessen. Ob Alcedo.

b. Schwarzspechte. — *P. principalis*; größter, wie Krähe, 20"l., 40 Loth Schw., Schn. 3"l., gefurcht und schneeweiß, Gef. schwarz, rother Federbusch, Bauch, Bürzel und an Flügeln weiß. Fast in ganz Amerika, haut in 2 Stunden einen Scheffel Späne, so laut wie Zimmermann. Die Indianer in Kanada setzen aus den Schnäbeln Kronen zusammen, die sie an die nördlichen verkaufen, und dafür 2—3 Bockshäute bekommen: *pileatus*; 15"l., schwarz, rother Federbusch, rothes Halfter, Hals gelb, viel

weißgeschächt. In Virginien gemein, auch in Louisiana, Karolina, Pensylvanien. Schadet dem Mais sehr, ohne ihn zu fressen; pickt Löcher in die Aehrendecke, vielleicht um Kerfe zu suchen, der Regen dringt ein, und die Aehre fault: lineatus, Ipekú; meist schwarz, Kajenn: erythrocephalus; 9"l., schwarz, Kopf und Hals hochroth, Bürzel, Brust, Bauch weiß. Gemein in Nordamerika, pickt auch Mais, ähren und selbst Aepfel an, und frist diese bis auf die Schale auf, daher schon auf sie Fanggeld gesetzt worden ist. Ihr Picken an Bäumen soll man eine $\frac{1}{4}$ Stunde weit hören.

c. Buntspechte. — P. carolinus; 11"l., schwarz und weiß, Scheitel, Nacken hochroth, Hals olivenfarben, an Brust roth. Häufig in Wäldern, liebt den indianischen Pfeffer, Capsicum sehr: villosus; haarähnliche Federn längs des Rückgrathes als weißer Streif. Ebenda, auch schon in England gefangen: pubescens; ebenso, kleiner, 3 Loth schwer, hackt Löcher im Kreis um Obstbäume, daß sie manchmal vertrocken. Eb.: varius; ebenso, ebenda: minimus (Jynx); wie Zaunkönig, 3 $\frac{1}{2}$ "l., graubraun, unten grau, Scheitel roth. Kajenn.

3. Gattung. Galbula, Alcedo, Jakamar; Schnabel lang, grad, spitzig, vierkantig, schlank, Naslöcher oval, hinten, halbgeschlossen, Zunge kurz, spitzig, Kletterfüße, Vorderzehen fast ganz verwachsen, Hosen. Dem Eisvogel sehr verwandt.

I. Art. G. viridis, A. Galb.; wie Lerche, 9"l., Schn. 2", prächtig, grün, mit Kupfer- und Goldglanz; unten braunroth, 10 Schf. keilsförmig, 3"l., Füße gelb. Häufig in Guinea, Brasilien in feuchten Wäldern, einsam, Flug schnell, kurz, sitzt die Nacht und einen Theil des Tages auf Zweigen, ohne sich zu regen, lebt von Kerfen. Soll kurzen, angenehmen Ruf haben, essbar, heißt Waldkolibri. Lebensart also wie Guckguck: Alcedo paradisea; 12"l.,

Schn. $2\frac{1}{2}$ " , dunkelgrün, vorn weiß, Kopf braun, 12 Schwgf. 2 vorder Zehen verwachsen, Surinam. Lebt von Kerfen, besucht auch offene Plätze, nicht ganz einsam, Stimme anders, ein sanftes Pfeifen.

4. Gattung. Alcedo, Halcyonium, Fiest, Eisvogel; Wendzoh (doch meist 3 vorn), 2 Zehen verwachsen, Kopf groß, Augen weit vorn, Schnabel mit Hals in einer Flucht, lang, grad, stark, vierkantig, zusammengedrückt, spizig, Naslöcher hinten kleine Spalten, halbbedeckt. Zunge fleischig, frey, breit, spizig, Flügel und Füße sehr kurz, Gefieder blau und grün. An Flüssen, fangen Fische, auf die sie von Zweigen lauren, oder auch wohl überm Wasser schweben, verzehren sie ganz, brechen die Gräten als Geswölle, Kugeln aus, fliegen schnell, scheu, schwer zu schießen, werden leichter in Fallen und Sprenkeln gefangen. Daß ihre Nester aufm Meer schwörmmen udgl. ist Fabel.

1. Art. A. Ispida, gem. E., Königsfischer; 8" l, Flugweite 11" , 3 Loth schw. Schw. kurz, nur $1\frac{1}{2}$ " Schn. $1\frac{1}{3}$ " l., himmelblau, unten gelbbraun, Kopf und Deckfedern dunkelgrün, mit blauen Querflecken, am Kopf weiß, schwarz, hochgelbes Halster, Füße roth, Kopftheile sehr groß, Leibestheile klein. W. ins grüne. In der ganzen alten Welt, einer der schönsten deutschen Vögel, an Bächen einzel, selten auf dem Boden, meist auf Zweigen, wo sie mit Kletterfüßen schlafen, auf Pfählen, Balken, Steinen 2c., von wo aus sie auf Fische lauren, sich besonders auf Schmerlen stürzen, sie mit dem Schnabel, nicht Füßen fangen, wieder auf den Stand zurückfliegen, und sie ganz mit dem Kopf voraus verschlingen. Im Sommer suchen sie sich einen fischreichen Ort, und man sieht sie fast immer auf demselben Pfahl 2c. sitzen. Standvogel, streicht aber Winters flüssigen Quellen und Teichen nach, und duldet wegen Mangel an Nahrung keinen neben sich, muß auch dann oft mit
Blut;

Blutegeln, Wasserschnecken fürlieb nehmen. Kann er es haben, so lebt er bloß von Fischen, und stirbt nicht selten im Winter, wenn alles zugefroren ist. Legt früh 7 weiße Eier in Uferlöcher unter Baumwurzeln ohne Nest, brütet sie in 14 Tagen aus, M. füttert das W. Junge wie Igel, werden von Wasserratten verfolgt. Sein Balg schützt nicht vor Motten. Schwer zu erhalten, fressen endlich Fleisch und Semmel, sind sehr ungestümm, fliegen schnell, aber nicht weit, scheu, schreien Gik, gif. [Die *A. cristata*, welche man am Rhein gesehen haben will, ist wohl nichts weiter als der gemeine, denn sie ist 10'' l.

* Fremde Eisvögel.

A. fusca; größte, 18'' l., olivenbraun, Bürzel grün, Fl. mit blau, Federbusch. Neu: Guinea, Port: Jackson: *capensis*; 14'' l., Schn. unformlich dick, an Wurzel 1'', 3'' l., roth, blaugrün, unten rothgelb, Bdgh., auch China: *aegyptia*; wie Nebelkrähe, braun mit weiß. Um Kairo, baut in Feigen, und Dattelbäume, lebt von Kerfen, Fröschen und Fischen, schreit fast wie Krähe, vielleicht einerlei mit *A. rudis*, die schwarz und weiß, und in Afrika, Asien wohnt; *senegalensis*, Krabbenfresser; 12'' l., blaugrün, auf Flügeln schwarzer Fleck, frisst Krebse, auch in Arabien (*semicoerulea*), *cristata*; 5'' l., blau, unten gelb: roth, grauer Federbusch, auf Philippinen, Amboina: *torquata*; 15'' l., weißes Halsband, Mexico, Martinich: *Alcyon*; 10'' l., fast so, in ganz Amerika, Hudsonsbai, frisst Fische und Eidechsen: *sacra*; 9'', fast auf allen Inseln zwischen Asien und Amerika, auch meist blaugrün, Schn. niedergedrückt; *tridactylus*, Ceyx; 4'' l., blau, unten gelblich, Schnabel, Fl., Schw. rostig, 3 Zehen, Ostindien, sehr schön.

2. Sippschaft. Rabenspechte — Gauche.

1. Gattung. *Cuculus*, Guckguck; eine Wendzeh, fast immer hinten, Klauenseiten scharf, Schnabel lang, fast kegelförmig, zusammengedrückt, schwach, wenig gebogen, Naslöcher oval, hinten von Haut gerandet, nicht von Federborsten bedeckt, Zunge fleischig, kurz, spizig, flach, Schwanz meist keilförmig, 10 Federn (selten 12), lebt von Kerfen, Raupen, brütet die Eier nicht nicht selbst (wenigstens sollte man die, welche es thun, nicht herrechnen).

1. Art. *C. canorus*, gem. G.; wie Tureltaube, 15" l., Flugweite 2', Schw. $\frac{2}{3}$ ', Schn. 1", dunkel aschgrau, unten weiß mit schwarzen Wellenstrichen, Flügel sehr lang, Schw. schwärzlich, weißgefleckt, Schn. schwarz, Füße und Augensterne gelb. Junge brauner. Im gemäßigten Europa und Asien, in Deutschland allenthalben. Zugvögel, kommen im April, zwar wie auch bei andern Vögeln gewöhnlich die W. einige Tage früher, laufen aber nicht wie Spechte an Bäumen herum, halten sich immer einsam und paarweis in kleinen Wäldchen, besonders Weidenwäldchen, an Bächen, auch in Gärten auf, wo sie besonders eine rothe Raupe wegfressen. Nur das Männchen gibt den bekannten schwermüthigen, ausgefetzten Ruf von sich, dem bisweilen ein leises heiseres Kwawawa folgt, wird daher auch leichter geschossen, obschon sie schwer zu sehen sind, weil sie immer im Laub der Bäume sitzen, und sehr still, schnell, schwimmend, wie Habicht fliegen; daher die Sage, es gäbe mehr W. als M. Sitzt dabei gewöhnlich auf einem Zweig nah am Stamm, und hebt den Schw. in die Höhe, ruft zur Paarungszeit auch im Flug, das W. krächzt und gäfert nur. Ihr Stand hat einen Umfang von etwa einer Stunde, in welchem Bezirk sie keinen Guckguck weiter leiden. Paaren sich hitzig, mit stätem, heiserem Geschrei auf Baumgipfeln. Im Juny hört dieser

Ruf auf, obschon sie erst im August fortziehen, wohl nach Afrika; denn sie besuchen die Insel Malta jährlich zweimal, überfliegen also das ungeheure Meer, Vögel, die sonst keine 50 Schritte zu fliegen pflegen. Daß sie in hohlen Bäumen Winterschlaf hielten, ist Märchen. Manchmal legt das W. noch ein Ei, wenn es schon wegfliegt, und dessen Junges also erst drei Wochen später ausschließt, seine Mutter mithin gar nicht sieht. Mitte Septembers sind auch die Jungen fort. Fressen nichts als Kerse, meist Raupen, auch Regentwürmer und Wasserkerse, Bolde, Schnecken, daher nützlich. Man fand häufig glatte aber auch sehr haarige Bärenraupen im Magen, besonders von Phalaena Rubi, und dieses gab zu dem Versehen Anlaß, als wüchsen in des Guckgucks Magen Haare, was allers dings ein kleines Wunder wäre.

Es ist ausgemacht, daß der Guckguck nicht selbst nistet und brütet, sondern die Eier in Nester anderer, und zwar kleiner Singvögel legt, z. B. der Bachstelzen, Zaunkönige, Grasmücken, Rothbrüstchen, Goldammern, Kernbeißer, vorzüglich in das Nest von *Motacilla arundinacea*, und von Grasmücken, und zwar in jedes nur eins. Man hat die Ursache hievon in dem sehr kleinen Brustbein und dem großen Magen gesucht, der über dieses hinausreicht, und daher beim Brüten gedrückt würde, was aber auch so bei *Caprimulgus*, dem Thurmfalken, dem gemeinen Racker ist, und überhaupt erklären solche Dinge nichts, da das Nichtbrüten in dem ganzen Naturell des Thiers liegen muß. Denn! würde der Guckguck hitzig, überhaupt brütig wie eine Henne, so würde er sich auf die Eier setzen, der Magen möchte liegen, wo immer. Der Guckguck ist überhaupt ein phlegmatischer, wehmüthiger, mißmüthiger Vogel, bei dem sich das Blut langsam bewegt, und der daher auch die Eier nur sehr langsam entwickelt, so daß er vielleicht erst

nach 8 Tagen das zweite legt. Nicht aber deshalb, weil das erste Ei indessen zu Grund gehen würde, bis die andern gelegt sind! (Denn solche Betrachtungen stellt ein Guckguck nicht an), brütet er nicht; sondern weil bei solch geringer Hervorbringungskraft der Eier natürlich auch kein Trieb zu brüten da seyn kann. Woher das kommt? — Warum legt die Meise Duzende von Eiern?

Das Ei des Guckgucks ist nach Verhältniß sehr klein, größer als des der Nachtigal, rundlich, grauweiß, mit rothiger Purpurfarbe gesprenkelt, nebst einigen matten, braunen Flecken. Ueberhaupt ist es merkwürdig, daß die Guckguckseier sich nicht gleichen; es giebt mit gelblichweißem, graulichweißem, bläulichweißem, schmutzigweißem Grund, mit grauen, olivengrünen Flecken und Düpfeln, welche letzte manchmal fehlen. Sogar nach Jahren wechselt die Färbung und Zeichnung. Sollte dieses nicht von der Nahrung abhängen? Anfangs Juny wird das erste gelegt, und so alle 8 Tage jedesmal in ein anderes Nest bis Mitte July, also etwa 6. Ist das Nest zu schwach, daß er sich nicht darauf zu setzen wagt, z. B. an Schilf oder Busch, so legt er es auf den Boden und trägt es mit dem Schrabel hinein. Die brütenden Vögel sehen es gern, machen Platz, und hüpfen fröhlich herum, während ihnen der Guckguck die Ehre erweist. Indem dieß geschieht, wirft er, ja manchmal der Gastfreund selbst die anderen Eier hinaus, das kleine Vögelein legt manchmal noch von dem Seinen hinzu, und brütet gedultig den Fremdling mit aus. Dieser nimmt den andern gewöhnlich die Nahrung weg, daß sie verhungern, oft wirft er auch, doch nur in den ersten 3 Tagen, Eier und Junge mit dem Hintern hinaus, wird aber dennoch von der Grasmücke zc. fortgefüttert, die besonders gern das Guckguckweibchen ins Nest legen läßt, und die den ausgeflogenen Guckguck mit andern alten Singvögeln um die

Wette füttert. Man erzählt, der Eifer der kleinen Singsvögel, z. B. Rothkehlchen, Grasmücken, Weidenzeisiger, Braunelle etc. im Nezen des ausgeflogenen Guckgucks, nach dem er durch sein Gucke Gucke seinen Aufenthalt angezeigt, sei so groß, daß weiße Bachstelzen einen in einem Baumloch, wo das Nest war, bis in die ersten Wintermonate fütterten, als ihre Kameraden schon lang weggezogen waren. Allein wie kam denn das Ei in das Baumloch? Hat es die Mutter hineingetragen? Alt in die Stube gebracht verrecken sie alle, weil sie aus Troß kein Futter annehmen. Jung lassen sie sich aber anfangs mit Mehlswürmern, Raupen, Faltern aufziehen, und dann mit Semmeln, Fleisch, Eiern und dem Nachtigallensfutter einige Jahr durchbringen, aber zahm werden sie nie, fett sollen sie so gut als der Wachtelkönig schmecken. Der Spaß: Guckguck sag mir an, wie viel ich Jahr noch leben kann, ist bekannt. Man glaubte vor dem, er verwandelte sich im Herbst in einen Sperber, verschwinde daher. Es giebt viel Farbenwechsel; man hat schon schwarze getroffen.

Abart? *C. rufus*; kleiner, 12'' l., davon Schw. 7'', braunroth, schwarze Querbinden, Spitzen der Schwanzf. weiß, Hals gelblich, Hosen, Schnabel kürzer, dicker, Kopf dick, vierschrotig. Man trifft ihn zu 4—6, kommt später, erst Anfangs Mai, scheint nur durchzuziehn, begatten sich jedoch, sind mithin keine Junge des vorigen, aber wahrscheinlich nur eine Abart.

* Fremde Guckgucke.

C. glandarius; größer, braun, graugefleckt. In Andalusien, an Gibraltar: *capensis*; kleiner, graulich, braun, unten weiß, Hals, Deckfedern rothbraun. BdgH., heißt *Edolio*, weil er so traurig schreit. Zu Loango in Afrika soll einer sein wie unserer, etwas größer, M. und W. giengen die Tonleiter mit einander durch, das M. fange

die 3 ersten Noten allein an, dann werde es die übrige Octave vom W. begleitet: ater, serratus; schwarz, weißer Flügelstreck, Federbusch. BdgH.: orientalis; wie Taube, schwarz. In Ostindien, heißt Guckel, fliegen in Gesellschaften, fressen Kerse, werden von den Mohamedanern verehrt, von andern aber als Leckerbissen mit 11 fl bezahlt: auratus; wie Rothdrossel, prächtig goldgrün, unten weiß, BdgH.: honoratus; kleiner, grau, wird in Malabar für heilig gehalten, weil er Ungeziefer wegfrisst: Cuc. pluvialis, Regeng.; kleiner als Schwarzdrossel, 16^ll., 1^l Schn. 1^l, grauolivden, unten braunroth, Schwanz schwarz, Spitzen, Hals weiß, Scheitel braun. Jamaika, an Kehle wie Dunenbart, daher Greis: C. vetula, Tacko; größer, Schn. 1¹/₂^ll., vielleicht das M. Jamaika in Wäldern, das ganze Jahr, lebt von Raupen, Sämereien, sehr zahm, läßt sich mit der Hand ergreifen, frist auch Eidechsen, Frösche, Mäuse, kleine Schlangen, hüpf wie Aelster aufm Boden, fliegt von Busch zu Busch, schreit Tacko, wird er verfolgt, Gria, Gria, geht zur Brutzeit in Wälder, das Nest aber noch nicht gefunden, brütet vielleicht auch nicht, soll durch lautes Geschrei Regen ankünden, daher Regenvogel. Wahrscheinlich auch einerlei C. minor; Rajenn, wo er von den großen Raupen des Mangrovbaumes (Rhizophora) lebt: ebenso C. americanus, in Carolina. C. ridibundus, Lachg.; 16^ll, rothgelb, lacht wie Mensch, in Mexico als Unglücksvogel: ebenso C. cayanus, R., wo er Teufel (Piaye) heißt, mager ist, und nicht gegessen wird, zahm, am Wasser wie Eisvogel, frist Kerse: naevius; wie Wachholderdrossel, gelbroth, gesprenkelt, Rajenn, Guinea gemein auf Thorwegen und Schranken, daher Schrankenvogel, einzel, zahm: tranquillus; 11^ll., schwarz, Rajenn, einsam, still, auf Bäumen an Wasser, mit dem Bucco verwandt; ziemlich so tenebrosus;

8" l., Sch. 1+1", schwarz, ebenda, ebenso, frisst Kerse, nistet in Baum; und Erdhöhlen, brütet also und weicht ab.

b. Centropus, Cuculus; wie Suckguck, auch mit Wendzehl, Naslöcher von Federborsten bedeckt, hintere innere Zeh längste, grad (wie Lerche).

1. Art. C. aegyptius; wie Taube, 16" l., braunroth ins grüne, unten röthlichweiß. Häufig im Delta, wo er Huhu nach seinem Geschrei heißt, paarweis im Gebüsch, frisst Heuschrecken, derselbe scheint in Ostindien Krähenfasan, auch Tolu (Cuc. Tolu) zu heißen, hat außer dem langen Lerchensporn noch einen Daumensporn, wie Parra, Fulica etc.). Einerley wohl auch C. senegalensis, bengalensis.

2. Gattung. Corythaix, Cuculus; Wendzehl, Schnabel kürzer als Kopf, kegelförmig, Kiefer gekerbt, Augenlieder fahl, Naslöcher hinten, oval, mit Federborsten bedeckt, Zunge knorpelig, flach, spitzig, äußere Zehen länger, lebt von Pflanzen. Erinnert an Urren; Papagein.

1. Art. C. Persa, Turach; wie Aelster, Oberkiefer gebogen, um Augenlieder Fleischwarzen, dunkelgrün, schwarzes und 2 weiße Halfter, Bürzel, Schulter und Schwanz bläulichpurpern, Bauch schwärzlich, Schwungfedern schwarzroth, an Seiten ein Federbusch. Aus Afrika, Guinea, Bdgh., Abyssinien, frisst keinen Reiß, aber Traubenbeeren, Aepfel, Pomeranzen.

2. Art. C. indicator, Honigguckguck; 7" l., Schn. $\frac{7}{8}$, dick, Borsten an Wurzel, Augenlieder fahl, rostgrau, Scheitel, Hals, Brust, Bauch weiß, Fl. braun mit gelb, 12 Schwanzf. Südafrika, lebt von Honig. Da er dem wilden Honig morgens und abends nachgeht, und durchdringend Ischerr ischerr schreit, so folgen die Honigsammler diesem Laut, indem sie ihm antworten. Die Hottentotten sehen es daher nicht gern, wenn man ihn schießt.

Auch der Kattel benutzt diesen Vogel als Wegweiser zum Honig, und labt sich daran, wenn er an ein Nest von Erdhummeln geführt wird, muß es aber bleiben lassen, wenn es auf Bäumen ist. In Abyssinien scheint dieser Vogel Morok zu heißen. Nest flaschenförmig aus zarten Rindensfasern, Hals und Oeffnung nach unten, vor dieser ein Querriemen, worauf sich wohl der Vogel setzt, also viel Aehnlichkeit mit dem Nest der *Certhia coerulea*. Nach der Nahrung und dem Nest, in dem er also offenbar selbst brütet, zu urtheilen, ist dieses kein Guckguck. Ob hieher auch *Cuc. Guira* in Brasilien, gelblichweiß, mit Federbusch, schreit in Wäldern gewaltig, soll nur 8 Schwanzfedern haben, andere Vogel wenigst 10: *pyrrhocephalus*; 16" l., Schn. gewölbt, schwarz, Kopf roth, Ceylon, heißt *Malsfoha*, lebt von Früchten.

3. Art. *Trogon fasciatus*; 10" l., Schn. 1", dick, stark, gebogen, mit Federborsten, Naslöcher eingedrückt, Augenkreise nackt, grüngelb, Deckf. mit weißen und schwarzen Wellenlinien, Schw. braun, Kopf schwarz, Hals, Brust grau, um Brust weißes Band, Bauch gelb. Ceylon.

3. Gattung. *Trogon*, Kurf; Klettersüße befiedert, schwach, Schn. grad, kurz, dick, hinten breiter als hoch, kegelförmig, gefleckt, Nasl. rund, offen, hinten, von Federborsten bedeckt. Im heißen Amerika, leben einsam, in dicken Wäldern, legen in Baumlöcher ohne Nest, fressen Kerse.

1. Art. *T. viridis*, Curucu; kleiner als Aelster, 8" l., schillerndgrün, Fl. grau mit schwarzen Zickzacken, Schwgf. schwarz, unten roth, Schw. keilf., Schn. gelb, Füße braun. Mexico, Brasilien, Peru, Rajenn. Laut des Ms melancholisch, meist stumm, legen im April 4 weiße Eier wie Taubeneier in Baumerde oder Holzmehl, das sie sich selbst machen, nackte, blinde Junge werden von Alten mit Würmern, Raupen geäzt, brüten im September wieder, das

M. trägt dem W. Futter zu, nicht zähmbar: *viridis*; ebenso, unten gelb: *fasciatus*; in der alten Welt, zu Corythaix.

4. Gattung. Bucco, Bartvogel; Kletterfüße, vielleicht Wendzäh, Schn. mäßig, grad, vorn gebogen, stark zusammengedrückt, spizig, Nasl. rundlich, offen, hinten, sehr lange Federborsten, Schw. schlaff. In den drei heißen Welttheilen, träg, dumm, Kopf groß.

1. Art. B. *Tamatia*; 7"l., Schnabel $1\frac{1}{4}$ "l., Oberschn. platt, vorn gebogen, gablig, rothbraun, Kopf gelbroth, schwarzer Ohrsteck, Kehle gelb, unten röthlichweiß mit schwarzen Flecken, schwarzes und gelbrothes Halsband. Brasilien, Kajenn. In Wäldern, träg, einsam, stumm auf Zweigen den Kopf zwischen den Schultern, läßt mehrmals nach sich schießen, frist Kerse, große Käfer: *capensis*; 7"l., Schn. $1\frac{1}{2}$ "l., gelbroth, schwarzgestreift, unten röthlichweiß, Kehle weiß, ein gelbes und zwei schwarze Halsbänder, 12 Schwanzf. Guiana, nicht gemein: *macrorhynchus*, *melanoleucos*; 7"l., Schnabel übertrifft an Länge und Dicke den der andern Arten, ziemlich gekrümmt, vorn gablig wie erste Art (erinnert an Papagei) u. schwarz, Gef. schwarz, weißes Halsband, unten weiß, schwarzes Brustband. Kajenn: *grandis*; 11"l., Schn. 2", hinten 1" dick, weiß, Spitze schwarz (Papagei), Gef. schön grün, schillert an gewissen Theilen blau oder braun, am Schwanz roth, Füße gelb. China: *ceylanicus*; wie Stieglitz, alles grün, auf Deckf. weißer Fleck, Schn. roth, Füße gelb. Indien, Ceylon, heißt in Batavia Kottorea, weil er auf hohen Bäumen wie Turteltaube, nur lauter gurr.

b. *Pogonias*; Kletterfüße, Schn. groß, sehr dick; Oberschnabel gebogen, vorn neben der Spitze jederseits zwei Kerben, Nasl. hinten, rundlich, lange und viele Federborsten, Zunge dick, fleischig (nicht hornig oder federig).

1. Art. *Bucco dubius*, Barbifan; 9'' l., Schn. 1½'', hinten fast 1'' dick, Unterschn. hat unten mehre Quersfurchen, Gefieder schwarz, unten roth, schwarzes Brustband, Schn. roth, Schw. 3½'' l. An den Küsten der Barbarei. Will zu keiner Gattung recht passen, steht zwischen *Bucco* und *Ramphastos*, von dem aber keiner in der alten Welt vorkommt. Die Papageie vorzüglich in Afrika.

3. Sippschaft. Specht spechte — Schoke.

Unverhältnißmäßig große Schnäbel, meist gezähnt, Kletter- oder Schreitfüße, wovon 2 vordere Zehen fast ganz verwachsen, Zunge federartig, Lebensart und Gestalt rabenartig.

1. Gattung. *Ramphastos*, Lukan; Kletterfüße, Schn. kegelförmig, etwas gebogen, länger als Kopf, unverhältnißmäßig lang und dick, hohl, leer, leicht, Rieferränder unregelmäßig gezähnt, Nasl. weit hinten, oben, Zunge schmal, mit Federbärten, Schwanzf. gleich. Nur in Südamerika, inner den Wendkreisen, leben bloß von Früchten, vorzüglich der Palmen, zwar zahlreich, streichen aber nur in Truppen von einem Duzend, nisten in Baumlöcher wie Spechte, legen 2 Eier, jung leicht zu zähmen, fressen dann Obst aller Art, Brod, Fleisch, Fische, verschlingen alles ganz ohne es zu verkleinern, werfen es vorher in die Höhe und fangen es, einige sollen Fische auch im Freien fressen wie der Eisvogel, schreien meist *Lufarakaka*, daher Lukan.

1. Art. *R. dicolorus*, Lukan; 1½'' l., Schn. 3'' l., ½'' d., gelbröthlich, Wurzel schwarz, Gef. ganz grünlichschwarz, nur Brust und Bürzel schön roth, Backen und Kehle schwefelgelb. So in Kajenn. Abänderungen sind *R. Tucanus*; ebenso, Backen und Kehle hochgelb, Bürzel schwefelgelb, Schn. schwarz. Brasilien, diese beide wahrscheinlich M.: piscivorus; was dort roth oder gelb, ist hier weiß, außer einem schmalen rothen Brustmond, Brasil.: erythrorhynchus; völlig so, Schn. mehr roth, Kajenn, beide letzte

scheinen W. zu sein: Toco, Lox; 9"l., Schw. 7", röthlichgelb, Wurzel schwarz, Gef. schwarz, Hals und Bürzel weiß, After und Brustring roth. Kajenn.

2. Art. *R. picatus*, Prediger; 1 $\frac{1}{2}$ "l., Schn. $\frac{3}{4}$ ", grün und röthlich, Gef. schwarz, Brust schön hochgelb, Bauch und Schwanzspitze lebhaft roth. Guiana, Brasilien, besonders auf der Insel St. Katharina, man zieht die schöne gelbe Haut von Kehle bis Bauch ab als Schönheit, schreit Tukaraka, daher der Name. Nährt sich von Früchten, Trauben, frisst gezähmt alles. Von ihm hat man erzählt, er fresse Pfeffer, der aber dort nicht wächst, man müßte denn den spanischen Pfeffer darunter verstehen (*Capsicum*). Sein Fleisch ist violett, auch bei den andern: *torquatus*, Rochikal; 1 $\frac{1}{2}$ "l., schwarz, Kehle weiß, Bauch grün, After, Halsband roth, Mexico, soll von Fischen leben: *pavonius*; grün mit roth und schillernd, ebenda, ebenso.

2. Gattung. *Pteroglossus*, Arker; ebenso, Schw. keilf.

1. Art. *Ramphastos viridis*; wenig größer als eine Amsel, 1"l., Schn. 3"l., 1" dick, matt grün, unten schwefelgelb, Kopf und Hals schwarz (W. braun), Unterschn. schwarz, Wurzel roth, Oberschn. hellgelb, unten roth, dazwischen schwarze Längslinie, Kajenn: *piperivorus*, Kulik; 1"l., olivengrün, unten schwarz (M.), grau (W.), goldgelber Ohrfleck, After und Schenkel roth, hochgelber Mond im Nacken.

2. Art. *P. Aracari*, Grigri; 15"l., Schn. 4", oben weiß mit schwarzem Längsstrich, darunter schwarz, Gef. lebhaft roth, unten schwefelgelb, am Bauch rothes Band, Kopf und Hals schwarz, Schw., Schenkel grün mit roth, brauner Ohrfleck. Brasilien, Surinam, Kajenn: *luteus*; gelblichweiß, Mexico: *coeruleus*; ebd., soll von Fischen leben.

3. Gattung. *Prionites*, Momot; Schreitfüße, 2 vordere Zehen ganz verwachsen, dritte sehr kurz wie der Sporn,

Schn. mäßig stark, wenig gebogen, gezähnel, Nasl. hinten, rund, unter Federborsten, Zunge lang, schmal, mit Federbärten, Schw. keilsförmig, 12 Federn.

1. Art. Ramphastos Momot, Hutu; wie Aelster, $1\frac{1}{2}$ l., Schn. $1\frac{3}{4}$ l., ein Duzend Zähnel, grün, unten ins gelbbraune, Hinterkopf violett, Scheitel und Augenstreif schwarz, zwei middle Schwanzf. länger. Brasil., Kajenn, Mexico, einsam, in Wäldern, aufm Boden, schreit Hutu!, soll von Kerfen leben, Nest in Erdlöchern, aus Gras, 2 Eier, unschmackhaft.

4. Gattung. Buceros, Kalau, Hornvogel, Engang; Schreitfüße, zwei äußere Zehen fast ganz verwachsen, ein Sporn, Schnabel lang, dick, hohl, gekrümmt, gezähnel, oben großer hornartiger Auswuchs, Naslöcher rundlich, hinten, Zunge sehr kurz (1 l.), spizig. Für die alte Welt, was Ramphastos für die neue, Lebensart noch zweifelhaft, ziemlich älsterartig, vielleicht dahin.

1. Art. B. Rhinoceros; fast wie Truthahn, über 3 l., Schn. 9 l., hinten über 2" dick, Schnabelhorn nach der Stirn aufwärts gekrümmt, schwarz, unten weiß, auch Schwanz, mit schwarzer Binde. Ostindien, Java, Sumatra, Philippinen, nicht selten, soll von Fleisch leben, von Mäusen, Eingeweiden u., werfe es in die Höhe und fange es wieder, werde gegessen: galeatus; Schn. 7 l., kegelförmig, Horn fast vierschrotig. Häufig in Sammlungen, Leib unbekannt.

2. Art. B. bicornis; wie Henne, schwarz, Bauch, Flüggelstück, zwei äußere Schwanzf. weiß, Schn. 8 l., hinten $2\frac{1}{2}$ d., Horn $5\frac{1}{2}$ l., $3\frac{3}{4}$ br., vorn zweispizig. Philippinen in Wäldern, schreit wie Schwein, lebt von Früchten, indianischen Feigen, Pistacien u., verschlingt sie ganz, und gibt die Kerne oder Nüsse wieder ganz als Gewölle von sich, wird für heilig gehalten: africanus, abyssinicus,

Trompeterv., Brack; wie Truthahn, schwarz, unten weiß, Schn. mit Kopf 1' l.: malabaricus; 2½' l., schwarz, unten weiß, Fl.; und Schwanzspitzen weiß, dieser nur 10 Fed. Ostind., hüpfet, schreitet nicht, dumm, frisst Salat, Mäuse, Vögel, schreit uck uck!: Hydrocorax, indischer Rabe; wie Hahn, braun, unten schwarzgrau, Molucken, lebt von Muskatnüssen, zahm fängt er Mäuse: nasutus, Lock, Crotophaga; 1½' l., grau, unten, Halfter, Schwanzwurzel und Spitze weiß, Schn. 3' l., schwarz, alt roth, gelber Seitenfleck. Senegal gemein, zahm, possierlich, leben von Früchten, zahm fressen sie Brod und alle Speisen. Scheint der Raekab, Tullaek, Dymludi, Crotophaga in Arabien zu sein, soll aber da von Schlangen leben.

4. Sippschaft. Hühnerspechte — Gacke.

Kletter; oder Wendzehen, Fleischzunge, Schn. groß, dick, hakenförmig entweder von der Wurzel an, oder nur vorn, leben von Fleisch und Früchten.

I. Gattung. Scythrops, Fraßvogel; Wendzeh, Schn. lang, groß, messerförmig zusammengedrückt, hoch (also wie Crotophaga), oben scharf, seitlich gefurcht, Spitze krumm, Naslöcher rundlich, hinten, gerandet, Zunge kurz, knorpelig, gespalten, Schw. keilf., 10 Fed. Wird als Mittelglied zwischen Nashornvogel und den Papageien betrachtet.

I. Art. Sc. Novae Hollandiae; wie Rabe, 2¼' l., Augenkreise nackt, Gef. hellgrau, vorn röthlichgrau, auf Schw. weiße schwarze Bänder, Füße sehr kurz. Haben Jackson.

b. Crotophaga, Bran, Madenfresser; Wendzeh, Schn. mäßig, ovalmesserförmig (also sehr hoch), oben schneidend, Nasl. rund, hinten, seitlich, gehen durch, Zunge flach, spizig, Keilschwanz, nur 8? Steurf. Nest fast wie Corv. frag.

I. Art. C. Ani, kleiner Ani; wie Amsel, 13' l., das von Schw. 6', Schn. 1' l., schwach gekrümmt, sonderbar hoch (wie Alken), mit Federborsten, schwarz, um Hals

grün, Augenvimper. Jamaika, Domingo, und im übrigen Westindien, auch in Kajenn, halten sich gewöhnlich in offenen Heiden zu Truppen von 12—30 zusammen, nicht scheu, fliegen nicht weit und schreien laut, wenn sie jemand sehen, daher die Jäger sie hassen, weil sie sie verrathen, und ihr Fleisch selbst nichts taugt. Fressen Würmer, Kerfe, Läuse vom Rücken des Rindviehs wie die Dohle, aber auch Früchte und Körner. Viele bauen gemeinschaftlich ein Nest, legen zusammen an 50 Eier hinein, setzen sich dicht an einander darauf, und äßen die Jungen auch so. Hat eines die Eier gelegt, so bedeckt es sie mit Laub, auch wann es vom Brüten aufsteht nach Futter, brüten zweimal. Eier wie der Tauben, meergrün, Enden gefleckt.

2. Art. *C. major*, großer A.; wie Rußheher, 18" l., Schn. länger, oben uneben, übrigens wie voriger, besuchen aber nur Salzmarschen, seien leicht zu zähmen und lernten plaudern wie Papageien.

2. Gattung. *Musophaga*; Wendzehe, Schn. kurz, dick, dreieckig, hinten breit, vorn zusammengedrückt, oben schneidend, verlängert sich hinten auf die Stirn; Unterschn. kleiner, in den oberen eingefalzt, beider Ränder mit vielen Kerben, Naslöcher oval, in Schnabelmitte, Zunge kurz, fleischig, ganz (wie Papagei), Schw. keilsförmig. Steht Trogon nah, von *Crotophaga* durch die Kerbkiefer und die Stirnverlängerung des Schnabels unterschieden.

1. Art. *M. violacea*; 19" l., davon Schw. die Hälfte, Schn. 1 $\frac{1}{2}$ " l., ganz violett, Scheitel purpurn, Schn. hochroth, weißes Halfter. Sehr selten an den Ufern der Flüsse von Guinea, lebt bloß von den Früchten der Paradies- und Bananenfeige (*Musa paradisiaca* et *Sapientum*).

3. Gattung. *Psittacus*, Sittich, Papagei; Kletterfüße, kurz, Kopf groß, Schnabel sehr dick, Oberschn. beweglich, von Wurzel an gebogen, Spitze hakenförmig, Unterschn.

kürzer, stößt mit der stumpfen Spitze fast senkrecht an des obern Gaumen, Naslöcher rundlich, offen, in Wachsheit, Zunge fleischig, breit, stumpf, bisweilen zerfasert, fressen Früchte und Samen, auch Fleisch. Zwischen den Wendekreisen überall, gehen höchstens 46° nördlich, nisten nicht, sondern brüten gleich den Eulen in hohlen Bäumen, leben zwar paarweis, sammeln sich aber zu Zeiten in großen Flügen. Es gibt eine Menge Spielarten, die sich durch die brennendsten und manchfaltigsten Farben auszeichnen; dieses geht so weit, das man sogar ächte Gemälde dieser Vögel für erdichtet gehalten hat. Unter allen Vögeln sind sie die einzigen, welche die Nahrung mit den Klauen fassen und sie wie mit Händen zum Maul bringen. Sonst pflegt man auch nur diejenigen, welche einen staffelförmigen Schwanz haben, Sittiche zu nennen. Am besten füttert man sie mit Hanf und Hirsen, fressen auch von den meisten Speisen, am liebsten Fleisch, daß ihnen aber nicht zuträglich ist, auch tunkt man ihnen Brod in Wein. Deren Flügelspitzen ohne besondere Farbe sind, heißen vorzüglich Papageien.

A. Papageien; Schw. kürzer als Leib, grad. Perrokete.

a. Papageien; Backen besiedert, Schw. kurz, grad oder abgerundet, keinen Federkamm. Unbeholfen, in Gesellschaft, lernen gut sprechen..

* Unzertrennlche, Twien; sehr klein, wie Simpel, kleine Perrusche.

1. Art. Ps. pullarius, indicus, Unzertrennlcher; wie Lerche, grün, Stirn, Kehle, Schwanzwurzel, Schn. roth. Guinea sehr gemein, Ostindien, Java, Surinam, artige Gebärden, lernen nicht sprechen, sind sich sehr zugethan, M. füttert das W., daß aber das eine Geschlecht stirbe, wenn es vom andern getrennt werde, ist leere Meinung. Ps. Anaca; wie Lerche, grün, Kehle grau, unten, Scheitel,

Rückenfleck braun, Brasilien, Guiana, gemeiner P.: Galgulus, Kulacissi; wie Sperling, grün, Stirn, Brust, Bürzel roth, Scheitel blau. Philippinen, Luzon, Manilla, Java, H. Parkiki, hängt sich im Schlaf an einen Fuß auf, liebt den Saft des Kokosbaums, der aus den Zweigen quillt und Kallu heißt, Nest sei eigenthümlich, der untere Theil zerbreche, wenn die Affen ihn berühren, wie?: senegalus; 8"l., grün, unten hochgelb, Schn., Schw. grau, mit grün. Senegal sehr häufig, in Truppen zu $\frac{1}{2}$ Duzend, auf den einzelnen Baumgipfeln in den Sandwüsten, Geschrei unangenehm, durchdringend: melanocephalus, Maipuri; 9"l., grün, unten hochgelb, Brust bräunlichweiß, Scheitel schwarz, Backen gelb, Schw. kurz und abgerandet. Kajenn, Mexico, Guiana, in Wäldern, traurig, gibt einen durchdringenden Pfiff im Flug von sich, lernt nicht sprechen, zänkisch, gefangen hungert er sich zu todt, andere bezwingt man durch Tabakrauch: pileatus, Kaika; 8"l., grün, unten braun, Kopf und Kehle schwarz, Hals hochgelb, Schnabel roth. Kajenn, Zugvogel.

2. Art. Ps. festivus, Savua; 10"l., grün, Bürzel blutroth, Kehle blau, Stirn braun, Schn. grau. Guiana, Kajenn, sehr zahm, spricht besser als der guineische oder aschgraue (erithacus), undankbar, boshaft, beißt während man ihn liebkost, poßbarer als andere.

* Krife; Flglspitzen anders als roth, in neuer Welt.

3. Art. Ps. brasiliensis, ein Krif; wie Taube, dunkel grün, unten gelbgrün, Backen, Fl. blau, Schw. blau, roth, grün, alt mit Gold, Gesicht, Schn. roth. Brasilien, auf St. Katharineninsel. Den Jungen pflückt man die Federn aus, und reibt die Haut mit dem bekannten Froschblut (R. tinctoria), wodurch schöne rothe Federn entstehen: autumnalis; wie Taube, grün, Fl. blau, roth, Schw. gelb gerandet, Stirn roth, Scheitel blau, Backen gelb. Guiana.

4. Art. *Ps. pulverulentus*, ein Krif; größter der neuen Welt (außer Mackau), grün, wie überpudert, Fl. schwarz, blau, roth. Kajenn, artig, spricht gut, geschäft.

* Amazonen; Roth in Flügeln.

5. Art. *Ps. ochrocephalus*, *Paradisi*, *Aurora*, *Gerini*, gem. Amazonen; P.; 1½ l., grün, Kopf, Kehle und zwei Flecken an Schwanzwurzel gelb, Schn. schwärzlich, Ns Stirn bläulich, Flügelrand roth. Eine Menge Farbenabänderungen, besonders in der Stube. Guiana, Jamaika. *Ps. aestivus*, *Auru Curau* nur kleiner: *leucocephalus*, *dominicensis*, *albifrons*, *Paradisi*; wie Taube, grün, Federränder dunkel, Fl. blau, Backen, Kehle, Schwanzw. roth, Stirn, Augenkreis, Schn. weiß, Ns Bauch bräunlich. Martinich, Domingo: *sinensis*, grüner P.; wie Henne, grün, Seiten roth, Fl. blau, Schn. roth und schwarz, ohne Wachsheit und gelben Augenkreis. China, Molucken, Amboina, Neu: Guinea.

* Lory; Hauptfarbe roth, Schwanz kurz, seien nur auf Molucken.

6. Art. *Ps. Lory*; 10 l., Hals, Bürzel, Schn. roth, Nacken, Schultern, Brust blau, Scheitel schwarz, Molucken gemein, sehr zahm, läuft den Wärtern nach: *paraguanus*; 1½ l., scharlachroth, Kopf, Hals, Bauch, Fl., Schw. schwarz, Schn. grau. Brasilien, vielleicht aus Afrika: *ruber*, *puniceus*, *grandis*, *unicolor*, *coeruleatus*; scheinen einerlei, 1 l., scharlachroth, auf Flügeln blauer Fleck, manchmal an Fln schwarz, Schn. verschieden gefärbt, Schw. abgerundet, kurz. Molucken, Amboina, Neu: Guinea: *Garrulus*, *Noira*, *domicella*, *Radhia*, l. von Ceram; wie Taube, 10 l., scharlach, Fl. und Knie grün, gelber Fleck am Flügelbug und Rücken, Schn. gelb, um Augen grau.

Abänd. mit blauen und grünen Flecken, auch gelben Flüg-

Ofenö Nö. III Bd. Ehsch. 2 Abth. Kf

geln (R.). Molucken, Insel Ceram. Man hat diesen P. vorzüglich in der Stube, weil sehr zahm und gelehrig.

* Eigentliche Papageien.

7. Art. *Ps. erithacus*, Jacko, gem. P.; $1\frac{1}{2}$ l., grau, Schw. scharlach, Schn. schwarz. Wendert ab mit rothen Flecken oder schwarzem Schwanz. Im Innern von Afrika, kommt zu uns von Guinea, wohin er gebracht wird, spricht ebenso gut als der grüne P., und macht weniger Lärm, häufig in der Stube, hecken bisweilen Junge, M. verteidiget dabei das W. selbst mit Weissen.

b. Kakaduen; wie eigentliche P., aber Federkamm.

8. Art. *Ps. cristatus*, gem., weißer R.; $1\frac{1}{2}$ l., weiß, Federbusch, an Fln und Schw. schwefelgelb. Molucken in großen Flügen, auch Neu-Südwallis: *sulphureus*, kleiner w. R.; 1 l., mehr Gelbes: *coronatus*; $1\frac{1}{2}$ l., grün, Federbusch roth und blau. Surinam, Guiana: Banksit; 20 l., schwarz, am Schwanz Rothes. Neu-Holland.

c. Kahle Kakadue, Rüsselarren, Arren der alten Welt; Backen kahl, Federbusch, schließen sich an die Arre an, Zunge walzig, vorn ausgeschöhlt wie Rüssel, Schn. sehr groß, ohne Wachsheit, im oberen ein großer Zahn, im untern solcher Einschnitt. Schreien Grah, nicht umgänglich.

9. Art. *Ps. aterrimus*, Gigas; $1\frac{1}{2}$ l., schwarz, geschlossener Federbusch heller, über der Ferse (Knie) nackt, Backen roth. Ostindien, Ceylon, Neu-Holland: *griseus*; ebenso, grau, vielleicht W.

B. Waze; Schw. so lang als Leib, nicht staffelförmig.

d. Waze; schwarz, Schw. breit, abgerundet, fast so lang als Leib. Verbinden die langschwänzigen Papageien mit den Kakaduen.

10. Art. *Ps. niger*, fl. Waza; 1 l., bräunlichschwarz, Fl. und Schwanzf. spielen ins Blaue, Schn. klein, er und um Augen röthlichweiß, Füße braun, Madagaskar:

obscurus, großer W.; $1\frac{1}{2}$ l., schwarz, schillert braun, Schn. stark, er und um Augen weiß, Füße schwarz. Afrika: Mascarinus; 1 l., braun, Gesicht schwarz, Schn. roth, zwei weiße Flecken an Schwanzw., Madagaskar, Insel Bourbon.

C. Sittiche; Schwanz lang, staffelförmig, Backen besiedert. Perrusche, Parkite; amerikanische, Perrite.

a. Pfeilschwänze; Schwanz mäßig, nur 2 mittlere Federn viel länger, sonst wie folgende.

II. Art. Ps. erythrocephalus; 10 l., grün, unten ins Gelbe, Kopf und Flügelstreck roth, schwarz und grünes Halsband. Abänderungen in Singi, Bengalen, Borneo, Malacka, China: aureus; wie Ringp., grün, unten ins Gelbe, Schn. schwarz, blauer Flügelstreif. Brasil.: Eupatria; $1\frac{1}{2}$ l., grün, unten gelbgrün, Schultern, Schn. roth. Singi.

b. Speißschwänze; Schwanz gleichförmig zugespitzt. Parrote.

* Grün.

12. Art. Ps. Alexandri, Ringp.; $1\frac{1}{2}$ l., wie Taube, grün, Kehle schwarz, am Hals rother Mond, Schn. roth. Südastien, Ceylon, Alexanders Heer hat diesen getroffen, auch in Afrika, wird in Kairo zu Markt gebracht, lernt leicht aber undeutlich sprechen, ist wohl den Römern bekannt gewesen, mit vielen Abänderungen: virescens; wie Amstel, grün, an Fl. weiß, gelb und blau. Heißt in Kajenn gemeiner P., fliegen in großen Haufen, nicht scheu, lieben die Knospen der Erythrina Corall., die nah an Wohnungen, daher sie häufig gefangen werden, ein Schuß verscheucht sie nur auf einen Augenblick, lernen leicht sprechen: murinus; ebenso, gelbgrün, Kopf, Kehle, Brust mausgrau, Färbung matt. Montevideo, fürs Stück 2 Piaster.

13. Art. Ps. australis; 10 l., wie pullarius, prächtig, grün, Kehle, Bauchmitte karmesin, Seiten purper, Schw.

gelb u. grün, Schn. hochgelb, Kopf grün und blau, fast Federbusch. Sandwichsinseln: pygmaeus; 5'' l., grün, Schn. weißlich, Füße bleigrau. Otahiti: haematotus, cyanocephalus; 10'' l., grün, Hals und Brust gelbroth mit blau, Kopf blau, gelber Halsring, Kehle violett, Schn. roth und gelb. Amboina, Borneo, Banda, Neu-Holland. Viele Abänderungen: capistratus, Blaugesicht; fast so, größer: tabuensis; 18'' l., grün, unten dunkelroth, Schwungf. und Halsmond blau, Kopf und Schn. schwarz. Prachtvoll, Freundschaftsinseln.

14. Art. Ps. Sosove; grün, an Fln blau, Füße grau, Schn. braun, auf Fln des M's gelber Fleck, spitziger Schw. nicht halb so lang als Leib. Kajenn, Guiana gemein, lernt leicht plaudern: Tui; wie Staar, grün, Scheitel gelb, Schw. halb so lang als Leib. Kajenn, Inf. St. Thomas: passerinus, Tui; Ete; wie Sperling, grün, Fl. u. Würzel blau, Schn. und F. hochgelb. Brasilien, Guiana: minor; 6'' l., dunkelgrün, unten heller, Scheitel und Würzel roth, Fl. schwarz, Brust blau (M.), roth (W.), Schn. und F. gelb, Luzon, Lebensart und Schlaf wie Galgulus: torquatus; ebenso, grün, unten ins Gelbe, Nacken hellgelb (M.), blau (W.), Schn. und F. grau. Philippinen, Luzon, lernt nicht reden, wird bloß wegen seines Gefieders gehalten: melanopterus; 5'' l., blaßgrün, Rücken und Fl. schwärzlich mit Blau u. Gelb, Schw. kurz, purpurviolett, schwarze Endbinde, Schn. rosen. Java, Batavia, Luzon: aureus; wie Ringelp., grün, Scheitel hochgelb, Kehle mit roth, auf Fln blauer Streif, Schn. schwarz, F. röthlich. Brasil.: cornutus, bisetis, Kere; 10'' l., grün, Kopf scharlach mit 2 langen Federn, Flügelrand blau. Neu-Kaledonien: versicolor; 8'' l., grün, Kehle braun mit gelb, Gurgel bläulich, Bauch lila, Schn. und F. schwarz, Schw. kurz. Surinam, prächtig, selten: pondicerianus; 1'' l., grün, Brust

rosen, Schw. bläulich, Kopf grau, an Mundwinkeln schwarzer Streif, Schn. gelbroth. Pondischern.

* Blau.

15. Art. *Ps. atricapillus*; 14"l., dav. Schw. 7, dunkelblau, Brust roth, Bauch grün, grünes und rothes Halsband, Kopf schwarz. Molucken. Wie Urren.

16. Art. *Ps. taitianus*; 5"l., blau, Kehle weiß, Schn. und Füße roth, kleiner Federbusch. Otahetti in Menge beisammen, schreien jämmerlich, fressen nur Früchte, besonders vom Kokos, heißt Arimanon.

* Schwarz.

17. Art. *Ps. omnicolor*; wie Turteltaube, Rücken und Schultern schwarz, Kopf, Hals, Brust, Bauch roth, Backen lila, Fl. blau, Schw. blau und grün. Südsee; Inf.

* Lory;

18. Art. *Ps. ornatus*, Lory; Papagei; 7"l., grün, unten roth, Scheitel und Backen schwarzblau, am Hinterkopf rother Mond. Erhält im Käfig viel Gelb. Ostindien.

19. Art. *Ps. indicus*, ind. Lory; 10"l., scharlach, Kopf, Oberhals, Brust, Bauch, Schw., Augenbinde veilchenblau. Farbenänderungen, Molucken, Amboina.

D. Urren; Papageien; Staffelschwänze, ganz wie vorige, nackter Augenring, Stirn hoch, Kopf flach, Schw. länger als Leib.

* Grün.

20. Art. *Ps. rufirostris*; wie Amsel, 12", gelblichgrün, Flügelrand gelb, Oberschn. blutroth, Unterschn. schwarz, fahler Augenring. In großer Menge in Amerika, setzen sich haufenweis auf Bäume, lebhaft, leicht zu zähmen, schreien viel, ahmen leicht nach, plaudern, mischen sich sehr geschwätzig ins Gespräch, essbar, der gemeinste in Guiana, und bei uns, h. Sincialo: *guianensis*, Pavuan; 1"l., dav. Schw. 6", dunkelgrün, Backen rothgesteckt, untere Deckf.

scharlach, größere hellgelb. Guiana, Kajenn, lernt unter allen Parfiten am deutlichsten schwagen, liebt die Früchte von *Erythrina Corallodendron: aeruginosus, plumbeus*; 9"l., grün, Scheitel und vordere Schwungf. vorn himmelblau, Backen, Kehle, Gurgel graulichbraun. *Sam.: canicularis*; ebenso, Stirn roth.

21. Art. *Ps. carolinensis*; 13"l., ganz grün, an Fln rothbraun und gelb, Kopf gelb, Schn. weiß, um Augen auch ein kahler Ring wie *Urta*. Guiana, zieht aber in großen Flügen im Herbst nach Karolina, um die Aepfelkerne zu fressen, daher er den Baumgärten sehr schadet, indem er die Aepfel zerbeißt, nistet südlich: *pertinax, illinesischer P.*; 10"l., oben grün, unten gelblichgrün, Kopf gelb, Schn. und kahler Augerring grau. Sehr gemein in Brasilien, Guinea und Kajenn, heißt Waldlaus-Papagei, weil er in deren Wohnungen (*Termes*) das Nest mache! Ziehen weit nördlich in Flügen zu 500 bis an den Ohio, zu den Illinesern, leben von Eicheln, Kastanien, Erbsen, stellen wie die Krähen eine Schildwache aus, werden sie aufgezagt, so brechen sie in ein fürchterliches Geschrei aus, ihr Fleisch wird geschätzt, besonders sollen die Papageisuppen gut schmecken: *smaragdinus*; 13"l., grün, Bauch braun. Der einzige Papagei, der an der magellanischen Straße, also 50° SB. gefunden wird, wenige kleine gehen bis Port Famin 53° Br.

* Gelb.

22. Art. *Ps. solstitialis*; 12"l., wie Turteltaube, orangengelb, grüne Flecken, Bürzel grün, Fl. grün und blau, Seiten und Schenkel roth, Schn. grau, etwas nackte Haut um Augen wie *Urta*. Angola, lernt plaudern: *Guaruba*; prächtig, 11"l., ganz hellgelb, große Schwungfed. grün, Schn. grau. Brasilien, Amazonenland, nicht in Kajenn, lebt einsam, schwer zu zähmen, lernt nicht schwagen, ist theuer. Abart in Mexico.

* Roth.

23. Art. *Ps. javanicus*, Bontii; wie Lerche, scharlach, Fl. grün mit roth, Schw. rosen mit blau, Kehle grau, Federbusch. Java; bauen auf höchste Bäume, fliegen in Gesellschaft mit großem Geschrei, lernen sprechen: *papuen-sis*; 14" l., karmin, Fl. u. Schw. in Mitte grün, Hinterkopf, Bürzel, After blau, jederseits 2 goldgelbe Seitensflecken, Schn. sehr krumm.

E. Rechte Arten, Maccaue; Backen nackt, Schw. sehr lang und staffelförmig, Fußwurzel kurz, letztes Zehnglied breit wie Sohle, gehen und klettern gut, fliegen truppweis, größte, lernen wenig sprechen wegen zu dicker Zunge, scheuen die Kälte, leben von Palmfrüchten, kommen nur in der neuen Welt vor.

* Oben roth.

24. Art. *Ps. Macao*, Maccau, rother Urtra, indischer Nabe; wie Kapaun, 2½" l., glänzendroth, Bürzel u. Schultern hellblau, Schwanz roth und blau, sehr keilsförmig, Backen nackt, runzlich, mit Federlinien, Oberschn. weiß, Wurzel und Spitze schwarz. Brasilien, Guiana, Jamaica, Antillen, Domingo, in feuchten Palmenwäldern (von Fächerpalmen), derer Früchte sie lieben. Nisten auf abgestutzte, hohle Bäume, deren Loch sie nöthigenfalls wie Spechte erweitern, und es mit Federn auskleiden, legen 2 Eier wie Taubeneier, gefleckt wie Rebhuhn, brüten zweimal, W. mit M. abwechselnd, äßen auch so die Jungen, diese leicht zähmbar, lernen sprechen, die Alten nicht, schreien unangenehm. Eßbar, obschon aber unschmackhaft, so nähren sich eine Menge Einwohner von Kajenn von ihnen, da sie sehr häufig sind, und oft heerdenweis im Kreis über einem Platz schweben. Wenn sie von den giftigen Früchten des Mancinellenbaums (*Hippomane M.*) fressen, so sind sie schädlich. Schnabel so stark, daß er leicht Kirscherne zers

heißt. Sind gezähmt allerlei Krankheiten unterworfen: Abart, Aracanga; $2\frac{1}{3}$ l., davon Schw. $1\frac{1}{2}$ l., fast wie vorisger, Schultern gelb mit grünen Spitzen: tricolor; kleiner, roth, Nacken gelb, Fl. blau, Schw. roth und blau.

* Oben blau, Backen fahl.

25. Art. Ps. Ararauna; $2\frac{1}{2}$ l., schön blau, unten safrangelb, Kopf grau, Halfter und Schn. schwarz. S. A.

* Oben grün, Backen nackt.

26. Art. Ps. Macawuanna, Papagei; Mackau; $1\frac{1}{2}$ l., wovon der Schw. 9", Hals und After braunroth, Kopf, Schwungf. blau. Kajenn, Guiana, Zugvogel, in feuchten Heiden, spricht deutlich Arra: severus, Marakana; $1\frac{1}{2}$ l., grün, Wirbel, Fl. blau, Flügelrand roth (M.), Schn. schwarz. Süd-am., Brasilien gemein, thun oft an Kaffeebohnen großen Schaden, wie Tauben eßbar: militaris; $2\frac{1}{2}$ l., grün, Fl., Bürzel, Schwanzspitze hellblau, Stirn, Schw. roth, Schn. schwarz. Guiana.

F. Erdsittiche; wie Sittiche mit Staffelschwanz und besiederten Backen, gehen aber meist auf der Erde, ziemlich hohe Füße.

b. Pezophorus, Erdsittich; wie Psittacus, Fußwurzel lang, Krallen grad, Kopf und Schn. klein.

1. Art. Ps. formosus, terrestris, C. s., Jngambe; wie Turteltaube, gelbgrün, schwarz gebändert, rothes Stirnband, Schw. so lang als Leib, sehr zugespitzt. Neu-Holl., Niemens Vorgebirg, setzt sich nicht auf Bäume, läuft wie Kalle auf der Erde.

2. Art. Ps. laticaudus, eximius, Pennanti; 15" l., Schw. sehr breit, Fußwurzel kürzer, Gef. roth (M.), grün gelb (W.), Schwung- und Schwanzf. blau. Botanische Bai. Steht dem Jngambe nah, verbindet die Papageien mit dem Turach.

4. Gattung. *Strix*, *Eule*; Wendzehe (äußere), Krallen krumm, Hosen, Kopf dick, sehr befiedert, Schn. mäßig, dick, ganz hakenförmig, schwach zusammengedrückt, unter Widerborsten versteckt, ohne Zwischenkieferkerbe, Wachshaut verkümmert, Naslöcher davor, rund, große Augen nach vorn gerichtet, von Federstrahlen umgeben, Zunge gespalten, Ohren weit, mit unterschiedenen Federn eingefast. Nachtvögel, Kopf kaskenartig, sehen bei Tag und Nacht, Augen leuchten, Sehloch erweitert und verengert sich nach dem Athmen, äußerer Rand der äußeren Schwungf. sägenartig, rauben Abends und bei Mondschein Nachts, sehen aber wenns ganz finster ist, nicht, Gehör äußerst fein, eine Art beweglicher Ohrmuschel, Fl. kreuzen sich überm Schw., strecken im Flug die Beine hinten aus, fliegen sehr leise, leben vorzüglich von Mäusen, Fledermäusen, Hasen, auch Vögeln, rauben soviel, als sie bekommen können, reißen den Thieren zuerst den Kopf ab, schälen das Fleisch ausm Fell, um das Uebriggebliebene schlagen sie das Fell wieder, und heben es in Winkeln auf, um bei schlechter Bitterung zu haben, kleine Thiere verschlucken sie ganz, geben Haare, Federn, Knochen als Gewölle von sich, das man für niedergefallene Sternschnuppen gehalten, saufen nicht, nisten in Felsenritzen, alten Mauern, Thürmen, in Bäumen, auch darauf, Standvögel, wenige streichen und ziehen, werden von Tagvögeln sehr. verfolgt.

a. Habichtseulen, *Surniae*; langer Staffelschwanz, Kopf klein, glatt.

1. Art. *St. funerea*, *hudsonia*, *uralensis*, Sperber; E.; 15" l., wovon Schw. 8", Fl. und Schw. sehr kurz, dunkelbraun, weißgefleckt, Bauch weiß, braun quergestreift. Im Norden beider Welten sehr gemein, bei uns selten, Schn. wie Sperbers, aber ohne Zahn, 1" l., legt 2 weiße Eier in ein Nest von Reißig, Gras u. Federn auf Bäumen,

fliegen sehr schnell und hoch wie Habicht, raubt bei Tag große Vögel, flattert auch Nachts überm Feuern herum wie Eulen.

-b. Käuze; Mittelgröße, Schw. kurz.

* Kahlkäuze; Kopf ohne Ohrfederbüsche.

2. Art. *St. passerina*, kl. Kauz, Todteneule; kleinste, 10" l., Schw. 3", graubraun, weißgetropft, Brust weiß, Bauch rötlichweiß, beide dunkelbraun gefleckt, Fl. dunkelbraun mit 6 weißen Fleckenreihen, Zehen haarsförmig gefiedert. Bei uns gemein, in ganz Europa, Nordamerika, Rußland, nicht in Sibirien, in verfallenen Gebäuden, Kirchen, Stadtmauren, hohen Ufern, selten in Wäldern, in hohlen Gartenbäumen, Winters gern Scheuren, schreit und bläst P u p u, p u p u! und noch kläglich K l i a t k l i v i t!, folgt dem Licht und gern den Krankenzstuben, besonders wenn er Foulfieber, Friesel riecht, daher der gemeine Mann den Kauz für einen Todprophet hält, flattert Tags nur unregelmäßig ruckweis wie Specht herum, Nachts besser, fängt Fleder- und Lauf-Mäuse, Falter, Grillen, Käfer, Schwalben, Lerchen, fliegt Abends nach Lockvögeln, Winters sehr fett, frist dann Beeren des Hartriegels (*Cornus*), leicht zähmbar, macht seltsame Gebärden, brütet wo er wohnt, auf wenig Genist über 2, 4, ja 7 weißen Eiern, in 16 Tagen abwechselnd.

1. Abart. *St. dasypus*, *Tengmalmi*; Füße stärker befiedert, Fl. und Schw. länger, Augencreis größer, Ohrfedern etwas länger. Hält sich in Nadelwäldern auf.

2. Abart. *St. pygmaea*, *bohemica*, *pusilla*, *acadica*, Zwergk.; 7" l., schlank, Kopf wie Weib, Schw. kurz, 4 weiße Binden. In Schwarzhholz, selten.

3. Art. *St. flammea*, *javanica*, *Strix veterum*, Schleiereule, gem., Nachteule, Schäfer-E.; 15" l., aschgrau gewässert auf rothfarbenem Grund, mit schwarzen und weißen

perlartigen, in Schnüre gereiheten Flecken, unten blaßfuchbroth, mit schwärzlichen runden Flecken, middle Kralle gezähnel, Gesicht gleichsam von braunem Schleier umhüllt, Gef. sehr schön und sanft. In der ganzen Welt, in volkreichsten Städten, in Thürmen der Kirchen und Thürmen der Stadtmauern, Schlösser, fliegt erst Abends herum, schwankend, sehr niedrig, geht auf Felder, schläft stehend, Kopf in Brustfedern, schnarcht, zickt nicht, schreit Nachts kläglich heiser Krüäh krüäh!, schnaubt dazu Scheh schehi, wird deßhalb auch als Todtenvogel gefürchtet, frist Mäuse, Flederm., Ratten, Vögel, Kerse, reinigt besonders die Scheuren von Mäusen, große Vögel rupft sie, Eier mehr länglich, Nahrung Kerse, Mausfleisch, fliegt nachm Licht, holt aus Zimmern Wolle zc. zum Nest.

4. Art. St. Aluco, Stridula?, Ulula, Nachteule, großer Kauz, Baumeule, graue; 15^{1/2} l., Kopf sehr groß, röthlich aschgrau, mit dunkelbraunen Querflecken und langen schwarzbraunen ungleichen Streifen, auf Schultern große birnförmige, weiße Flecken in regelmäßigen Längsreihen, unten weiß, mit dunkeln Zickzackkreuzen, an Brust der Querstreif, am Bauch der Längsstreif stärker, vierte und fünfte Schwungfeder längste. W. rostbraun als Grundfarbe. Gefieder ungemein weich, daher Flug leicht und still, Europa, Sibirien, N. A., bei uns gemein in allen Wäldern, besonders von Laubholz, in hohlen Bäumen, Felsenhöhlen, des Tags unbeweglich, wird aber durch das Geschrei der Heher und Raben verrathen, fliegt gern nach den Nachtfuern, Herbsts auf Feldern in Stoppeln truppweis aufm Strich, schreit Huh huh huh huh u!, sträubt dabei die Kopffedern auf, auch ängstlich Käck und Käckt, Abends jagt sie Mäuse, Mullwürfe, Frösche, auch Vögel, legt 3—5 Eier in fremde Nester der Raben, Weihen, Buschaare, in Baumhöhlen, Felsenritzen zc., Junge bleiben 3 Wochen

im Nest, ausgeflogen werden sie noch lang geäzt. Abänderungen: rufa, W., sylvestris, M.: alba und Noctua?

1. Abart. ? St. Stridula, Brandeule, Kieder; rostroth.

2. Abart. St. Ulula, Steineule; Kopf kleiner, Längsflecken gezähnt.

* Ohrkaufe; einige längere Federn üben Ohren.

5. Art. St. Scops, carniolica, Giu, kleiner Gauß, Neuffel, Ohrenkauf, kleine Baumeule, Posseneule; 8'' l., braun, rostfarben, grau und schwarz durcheinander, nur eine Ohrfeder, Schw. sehr kurz. Todt legt sich die Ohrfeder an, und erscheint dann wie kleiner Kauf. Nicht gemein, Europa, N.A., bei uns hin und wieder in Feldhölzern, Thüringen, Oestreich, auf Rheininseln, ein possierliches Thierchen, stellt sich aufrecht wie Soldat, feck, frist Mäuse, Vögel, Kerse, des Nachts, 4 weißliche Eier in hohlen Bäumen. Entspricht St. passerina.

6. Art. St. brachyotos, palustris, tripennis, kurzohrige, Wiesen-E.; 13'' l., dunkelbraun, Federn gelb gerandet, unten gelblich, dunkelbraun gestreift, Schwanz schwarzbraun gebändert, Spitze weiß, blauschwarzer Flügelstreck, Kopf klein wie Habichts, nur 2—4 kurze Ohrfed. In Färbung wie Brandkauf. Nördlich, Winters zu uns, auf Wiesen, Brüchen, in Furchen, Gleisen, gern in Kohlfeldern, laurt auf Mäuse, Frösche, Kerse, Vögel, fliegt sanft, Nest aus Gras in Heiden auf Erde. Steht der mittlern Ohreule sehr nah: brasiliana, Kabure; wie Drossel, braun u. weiß: indica; $\frac{1}{2}$ '' l.: dessunata; kleiner als Scops, am Jait: pulchella; 9'' l., grau mit braun, unten weiß. Sibirien.

c. Uhuhe; groß, adlerartig.

* Kahluhue.

7. Art. St. Nyctea, Schneeeule, Harfang (Häsf.); 2'' l., weiß, einzel dunkelbraun. gefleckt, Kopf klein. Im

kalten Erdgürtel sehr häufig; zu uns kommt sie nur Winters und das selten, aber bis Schwaben, fliegt sehr schnell, rauschend, weil sie härtere Schwungfedern hat, stößt wie Falk bei Tag auf Raub, Auerhühner, Hasen, Mäuse, besonders Lemminge, Was, brütet auf hohen Felsen, grunzt wie Schwein.

* Ohrhuhe; Ohrbüsche dick und groß, immer aufgerichtet.

8. Art. St. Otus, soloniensis, Asio, americana, fleischer Uhu, middle Ohreule; 14" l., rostgelb, dunkelbraun gefleckt, grau bespritzt, unten blasrothgelb, mit braunen, zackigen Längsstreifen, jeder Federbusch wenigst 10 Federn, 2" l., schwärzlich, rostgelb und weiß gerandet. Ueberall, bei uns sehr gemein, in Felsenhöhlen, Wäldern, wo sie Tags unbeweglich auf einem Ast dicht am Stamm sitzt, streicht, kommt Winters an Wohnungen, schreit Huuck Huuck!, frisst Mäuse, Wasserratten, Mulkwürfe, Käfer, auch Vögel, macht zahm die seltsamsten Gebärden, und erinnert dadurch auch an Papageien, bald kauft sie sich wie Ball zusammen, bald breitet sie die Flügel aus, streckt den Hals vor, dreht den Kopf wie Drehhals, zieht ihn in die Brust, knackt mit dem Schnabel, pust auch dazu, wendet die äußere Zehe bald vor, bald rückwärts, reißt die Augen auf, drückt sie zu usw., man kann sie lehren, dieses nach den Bewegungen eines vorgehaltenen Fingers zu thun, legt in fremde Nester, der Krähen, Uelstern, Tausben, Eichhörnchen, selten in hohle Eichen und Felsenrißen, 5 rundliche, weiße Eier, W. brütet allein, M. speist es aber, zahm zu brauchen zum Anlocken der Vögel, welche sie verfolgen, besonders der Grünspechte, wenn sie in Truppen fliegen, machen sie auch den Lärm des wüthenden Heers. Harnblasenzipfel $2\frac{1}{2}$ " l.

9. Art. St. *Bubo*, atheniensis, magellanica, virginiana, großer Uhu, Schuhu, Huru, Gauß; 2' l., Schw. 10'', gelb, schwarz gestreift, weiß gesprenkelt, unten rostgelb mit braunen, großen Flecken, Kopf und Federbüsche dick, schwarz, letzte 4' l., aus 6 Fed. Ueberall, bei uns zwar in allen Gebirgswäldern, aber nicht häufig, weil man sie ausrottet, in Felsen, alten Schlössern, selten Winters in Ebenen, kann das Tageslicht besser als andere ertragen, fliegt Tags niedrig, schwingt sich aber Nachts hoch, schreit anhaltend schauerlich Puh puh!, jauchzt zur Begattungszeit im April wie Betrunkener, fliegen ihre viele (20—30) durch die Luft, so verführen sie gewaltigen Lärm wie ein Haufen Toller, daher werden sie vom Volk als wilder Jäger oder wüthendes Heer, das durch die Lüfte fährt, und leichte Bursche mit sich fort nimmt, gefürchtet, sehr muthig, greift Adler, junge Nehe und Hirsche an, führt mit Weihen und Raben beständigen Krieg, daher diese auch um seinen Sitz mit großem Geschrei fliegen, und ihn dem Jäger verrathen, jung leicht zu zähmen, zur Jagd der Raubvögel, macht dieselben sonderbaren Gebärden wie die vorige, lebt von Mäusen, Ratten, Mullahwürfen, Fledermäusen, Schlangen, Eidechsen, Kröten, Fröschen, Käfern, packt aber auch Hasen, Kaninchen, Waldhühner, Enten usw. an, verschluckt die kleinen ganz, nachdem er ihnen die Rippen zerbrochen, würgt alle 24 Stunden das Gewölle, Knochen, Haar, und Federballen heraus, holt sich manchmal Winters auf Thürnen Dohlen mit großem Lärm. Nest in Felsen, alten Mauern, selten auf Bäumen, 3' br., aus Reifern und Blättern, 2—4 weiße, runde Eier wie der Hühner, brüten drei Wochen, Junge bleiben lang im Nest, werden, selbst in einem Käfig geägt, die Alten machen Vorrath, werden von allen Vögeln verfolgt. Der Minerva geweiht.

Zweite Hälfte der Vögel.

Junge suchen sogleich ihre Nahrung selbst — Pippel.

IV. Ordnung.

Fischvögel — Auker.

Schwimmsüße, stehen hinten, kurz, Hals kurz; Schnabel kegelförmig, von der Seite oder von oben zusammengesdrückt, meist von Haut überzogen, Naslöcher meist rund, Schwimnhaut ganz oder lappig, schwimmen wirklich, waden oder laufen nicht bloß, meist groß, besonders Leib dick.

I. Sippschaft. Auker — Lumen.

Röhrennasen; oder Schnabel meißelförmig, Flügel und Füße sehr kurz, diese ganz hinten, so daß der Leib ganz aufgerichtet stehen muß, ganze Schwimnhaut, Sporn fehlt meist, Naslöcher Spalten, schwimmen beständig.

I. Gattung. *Aptenodytes*, Lumber, Pinguin, *Diomedea*; Fl. eine breite Lhranhaut ohne Schwgf., Schn. messerförmig, vorn hakenf., Füße sehr kurz, ganz hinten, können nur aufrecht stehen, Naslöcher Spalten, Zunge kurz, kegelf., kein Schw. Im Südmeer, 100 Meilen vom Land, steigen auf Eisberge, gehen truppweis und aufgerichtet wie Soldaten, rudern mit Flügeln, sind sehr fett, werden sehr zahm, folgen ihrem Herrn.

I. Art. *A. Diomedea demersa*, gem. Pinguin; wie Ente, $1\frac{1}{2}$ l., schwarz, unten weiß, krummes, weißes Halfter, schwarzer Brustriegel, Schn. schwarz, mit gelbem Ringel, Füße schwarz und roth, Nasl. in Furche, 4 Zehen, ganze Schwimnhaut. Gegens Vög. in Menge, wohnt in Höhlen wie Kaninchen, lebt von Fischen, aufm Land von Gras, schwimmt vortrefflich, hüpfst aber und flattert aufrecht lächerlich und stolpernd, läuft bisweilen auf allen Vieren eine Strecke weit, bis er sich wieder aufrichten kann, schreit rauh wie Gans, 2 Eier, weiß, gut, Fleisch aber wenig schmackhaft, wird zahm: Papua; ebenso, etwas

größer, Schn. und Füße roth. Ins. Papus in Neu:Guinea, Falklandsins.: antarctica; ebenso, schwarzes Halfter, Schn. schwarz, Füße roth. Südmeer: torquata; ebenso, weißes Halsband. Neu:Guinea, Kerguelensland.

2. Art. *A. magellanica*; wie *D. demersa*, schwarzes Halsband. Zu Tausenden im Feuerland marschieren sie Abends auf die Höhen der Insel, um zu übernachten, Geschrei wie Esels, keck, beißen selbst Menschen in die Veine aufs Blut, man kann sie zu Hunderten mit Bengeln niederschlagen, essbar, schwimmen schneller als Fisch, Leib ganz unter Wasser bis auf Hals, schwingen sich bisweilen 4' hoch übers Wasser, bauen sich Höhlen wie Füchse, zur Brutzeit versammeln sie sich zu Tausenden auf einem Platz, der durch ihren Aufenthalt bald grasleer ist, legen die Eier paarweis, etwas größer als Gänseier, schmackhaft.

3. Art. *A. chrysocoma*, springender Hans; über $1\frac{1}{2}$ L., blauschwarz, unten weiß, Schn. roth, Füße hochgelb, gelber Federbusch (W. nicht). Falklands I., Kerguelensl., Neu: Holland, springen hoch ausm Wasser, munter, lassen sich aber doch haufenweis mit Prügeln todtschlagen, gehen jedoch auf die Menschen los und beißen sie, leben mit Pelikanen, nur ein Ei in Höhlen, die sie mit Schnäbeln graben, und die Erde mit Füßen auswerfen.

4. Art. *A. patagonica*, Riesenl.; größter, 4' hoch, 40! Pf. schw., Schn. 4" L., dünn, schwarz, vorn und unten gelb, Gef. bläulichaschgrau, Hals und Kopf braun, Halfter goldig, Füße schwarz. Falklandsinseln, Neu:Guinea, Neu:Georgien, frisst Fische, Krebse, Leche, brütet im October, mausert sich im Jenner, ist dann am fettesten, Fleisch schwarz, nicht sehr unschmackhaft, lebt in Heerden: minor, Korora; wie Kriekente, graublau, unten weiß. Neu:Seeland unter Felsen, legen die Eier in gegrabene Erdlöcher, deren je vier Schritt eins ist: *chiloensis*; ebenso,

Federn wollig, dient zu Kleidern der Eingebornen: chilensis; ebenso, haarig, nur dreizehig, legt 7 schwarzgedüpfelte Eier in Sand, schmackhaft.

5. Art. *A. Catarractes*, Phaëton demersus, Garafu; wie Gans, schmutzig purperroth, unten weiß, Fl. braun, weißeingesast, Schn. 2"l., spitzig, gebogen, roth und Füße. Südsee.

2. Gattung. *Alca*, Alk, Lard; Schn. sehr zusammengedrückt, länger als hoch, vorn hakenförmig, mit Quersfurchen, hinten befiedert, an Mundwinkeln ausdehnbare Haut, Schwungfedern. Untersuchen ihre alten Brutplätze, gehen wieder zur See, und kommen dann erst, um zu brüten.

1. Art. *A. impennis*, nordischer Pinguin, Fettgans, Fart; wie Gans, 3"l., schwarz, Backen weiß, Schwungf. sehr kurz, kaum 4"l., Spitzen weiß, Schn. 4"l., schwarz, gefurcht. Im Norden zwischen Europa und Amerika, an Küsten, selten, legt ein 6" langes, weißes, braun geflecktes Ei in die Fluthmark, lebt von Fischen, jung auch von Landpflanzen. Kann kaum fliegen und gehen, desto fertiger tauchen, schreit Aangla. Die Haut an den Mundwinkeln zur Blase ausdehnbar dient den Grönländern, die Wurfspeie überm Wasser zu halten: *crisatella*; wie Drossel, schwarz und braun, Federbusch. An Japan, Vogelinsel: *tetracula*; ebenso, ebenda.

2. Art. *A. Torda*, eigentlicher Alk, Lard, Alife, Aluf, Papageitaucher, Pinguin, Murre; größer als Kolkrabe, 1½"l., schwarz, unten weiß, Halfter, Flügellinie weiß, 4 Schnabelfurchen, davon beim M. eine weiß, beim W. zwei weiß, Ms Kehle schwarz, Schn. 2"l., schw. Im Norden der ganzen Erde, besonders an Norwegen und Schweden an Felsküsten, verirrt sich Winters selten zu uns, schwimmt sehr hurtig, taucht 100' unter, geht aufm Land ausgerichtet, wackelnd wie Betrunkener, nährt sich

von Fischen, besonders Haringen, Krebsen u., legen ihrer 100 in eine Felsenhöhle ohne Nest, jede ein oder 2 weiße, schwarzgeleckte Eier, und die W. brüten sie abwechselnd, also gemeinschaftlich in 14 Tagen aus, eins hält Wache vor der Höhle. Man sagt, jedes Ei klebe auf dem Stein fest, etwa durch Kalk oder Schleim? Die Färder sollen jährlich 10,000 Stück fangen, in England werden auch viele geschossen, Nester sucht man mit Lebensgefahr, indem man sich an Seilen in die fürchterlichsten Abgründe läßt. Die Federn, welche den Dunen nah kommen, sind gesucht, und folgen unmittelbar auf die der Eidergans. Abänderungen sind *A. baltica*, *unisolcata*, *sulco nullo*, Junges oder W. ist *A. Pica*, der am Rhein gefangene ist *Colymbus obscurus*.

b. Lund, Alca, Mormon, Papageltaucher; Fl. sehr kurz, Schn. groß, kurz, hinten so hoch als lang, seitlich sehr zusammengedrückt, meißelförmig und quergefurcht, nicht hakenförmig, Naslöcher sehr klein, spaltig, seitlich, hinten, versteckt, Zunge spizig, kein Sporn, Schwanzf. 12, Hals sehr kurz. In den nördlichen Meeren, meist im Wasser, aufm Land gehen sie aufrecht, übernachten am Strand in Höhlen, legen nur 1—2 Eier, groß und unförmlich, wenig scheu, dumm, gesellig, leicht zu fangen. Schnabel sonderbar, abweichend, Schein wie der Papageien.

* Allen; rundlicher, kegelförmiger Schnabel.

3. Art. A. Alle, kleiner Alk, Alle, Kottchen, grönländische Taube; wie Wachtel, schwarz, unten weiß, so auf Flügeln ein Streif und auf Schultern einige Striche, Schn. sehr kurz ($\frac{1}{3}$ des Kopfs), rundlich, glatt, schwarz. Nordmeer zwischen Norwegen und Amerika, häufig an Grönland wo Klippen, selten an deutschen Küsten, laufen besser als andere, fliegen schnell und weit, aber niedrig, schreien Kottet tet tet tet tet mit viel Lärm wie Wei-

bergejant, besonders vor Gewitter. Nest aus Moos in Felsenritzen, 2 bläulichweiße Eier, sobald die Jungen nur wenig befiedert sind, gehen sie mit ins Meer, essbar, thranig.

* Puffinge; Schn. sehr hoch, breitgedrückt, meißelf.

4. Art. *A. arctica*, *labradorica*, nordischer Alk, Lund, Puffing, Seepapagei; wie Krickente, plump schwarz, unten, Augenkreis, Schläfen weiß, schwarzes Halsband, Schn. wie rautige Tafel, Oberschn. dreifurchig, U. zweif., an Augenbrauen eine Schwiele. In den Nordmeeren beider Welten, besonders an Inseln, Winters selten nach Deutschland, fressen Fische, Krebsse u. Seegräs (*Zostera* oder Pflanzenthier?), beständig in großen Gesellschaften zu Hunderten, ziehen südlich, gehen und fliegen schlecht, tauchen aber vortrefflich, begegnet man ihnen so kehren sie sich gegen einen, sperren den Schnabel auf und sehen einen starr an, gehen nicht aufrecht, können nicht 24 Stunden aufm Trocknen leben. Nest aus Gras, in Erdhöhlen wie Kaninchen, das W. gräbt sie 3 Ellen lang, hilft auch brüten, ein großes, weißes Ei, Junge werden ernährt, so lang sie nur Dunen haben, man fängt sie mit Hunden, schlägt sie auch mit Prügeln todt, essbar, eingemacht nach London geschickt, aus dem Fell Kleider, Schnabel zur Zierrath. *A. deleta* ist zweijährige: *cirrata*; fast so, über jedem Auge ein Federsbüschel. Häufig um Kamtschatka, Schnabel als Amulete, Kopfschmuck, auch die Federsbüschel, Fell zu Kleidern: *Psittacula*, *antiqua*?; etwas größer als Alle, Schn. aber sehr gedrückt, eine Furche, Gesicht schwarz, unten weiß, Ohrensbüschel. Kamtschatka und Westamerika, heerdenweis nah am Land, gehen Abends aufs Land, um in Felsen zu schlafen, man stellt sich dann mit langen Ermeln hin, läßt sie hineinkriechen, und bringt sie um, Ei wie Hühnerrei auf nackten Felsen.

* Schn. hinten niedergedrückt. *A. pygmaea*; kleiner als *Alle*, 6'' l., Schn. $\frac{3}{4}$ '', vorn wenig gebogen, schwarz, unten grau. Vogelinsel im Ostmeer in Menge.

3. Gattung. *Diomedea*, Leist, Schiffsvogel; Schnabel mäßig, grad, vorn hakenf., Unterschn. abgestutzt, Nase röhrenförmig, öffnet sich vorn wie unter einem Deckel, von Zunge nur eine Spur, Füße kurz, nur drei Zehen, kein Sporn, Hals mäßig.

1. Art. *D. exulans*, Albatross; größer als Schwan, gegen 4' l., an 20! Pf. schw., weiß, auf Rücken und Fl. schwärzliche Längsstriche, Schw. dunkelgrau, Schn. gelb, Füße fleischfarben, Fl. lang. Jung mehr braun. Im Weltmeer in großer Menge, am WdgH., Patagonien, Falklandsinseln, wo sie brüten, wandern auch in die nördliche Halbkugel, Kamtschatka, sehr gefräßig, verschlucken einen Lachs von 5 Pf., sind aber dann leicht todt zu schlagen, scheinen auch Leche und Quallen (Blubber) zu fressen, fliegen niedrig, werden von *Lestris Catarractes* (*Skuja*) verfolgt, schreien fast wie Esel, Nest aufm Boden, aus Gras, 3' hoch wie Heuschaber, Eier größer als Gänseeier, $4\frac{1}{2}$ '' l., essbar, gerinnen nicht, M. füttert brütendes W., das sich aufm Nest fangen läßt, Eier holen oft Habichte (neuseeländischer), wenn die Jungen das Nest verlassen haben, so nehmen die Pinguine, *Aptenodytes* davon Besitz. Fleisch schlecht, man fängt sie, wobei sie sich aber wehren, um aus den Darmen Schwimmblasen zu machen, die die Nase tragen, wohl auch um der Federn willen: *fuliginosa*, Quacker; kleinster, wie Gans, rußschwarz, Schw. zugespitzt, weiße Ohren. Südsee: *spadicea*; größer, ebenso, Schn., Gesicht, Unterfl. weißlich, ebenda: *chlororhynchos*; 3' l., Schn. 4'', blauschwarz, unten weiß, Halster gelb, Südsee, WdgH.

4. Gattung. *Procellaria*, Fulmer; Röhrennase, Nase nehmlich über den Schn. erhoben, nur drei Zehen, aber

huten noch Krallen (ohne Zehe), Zunge fleischig, dick, Gef. sehr dicht (wie Pinguin), Pflaumfedern doppelt, Schn. mäÙig, grad, walzig, vorn zusammengedrückt und hakenf., über Knieen nackt, Fl. länger als Schwanz, kreuzen sich. Fliegen fast beständig überm Meer in ungeheuren Entfernungen wie die Fregattvögel. Man sagt, sie spritzen Wasser durch die Naslöcher gegen ihre Feinde. Wie Mövon.

I. Art. *P. pelagica*, Sturmvogel, Peterel, Puffin; wie Sumpel, 6' l., Schw. nur 1½, Schn. ½, alles schwarz, unten heller, Bürzel und After weiß, weiÙe Flügelbinde, beide Nasl. in einer Hülse. Im Weltmeer der nördlichen Erdhälfte, von 25° B. an, zwischen Europa und Amerika, und zwischen diesem und Asien, doch mehr nördlich, immer aufm hohen Meer, begegnen daher oft Schiffen, retten sich 12 Stunden vor Sturm darauf, und werden leicht gefangen wie Gannet, fliegen so schnell als Schwalben, grad aus, gehen aufm Wasser, indem sie die Flügel schwingen, daher Peterel, schwimmen auch und tauchen gut, bleiben eine halbe Stunde unter Wasser, nur zur Brutzeit aufm festen Land (Wall), kommt selten einer zu uns, fressen Fische, Kerse und Würmer, gehen auch dem Unrath aus den Schiffen nach, lärmten Nachts sehr, Nest in Felsenhöhlen, auf Insel St. Georg und Paul, sehr fett, stinken aber noch getrocknet, die Ferder ziehen ihnen einen Docht durch den Leib, und brauchen sie so heil als Lampe: *capensis*, Pardela, Kaptaube; 1' l., schwarz, Kopf weiß gesprenkelt, unten weiß, schwarz gefleckt. Am Bdgh. und weiter südlich, in ungeheurer Menge zu Tausenden, schwippen nur überm Wasser her, schreien gefangen wie Papagei, spritzen aus den Naslöchern ein Del, fressen Fische, Was: *aequinoctialis*, *grisea*; wie Rabe, 1½' l., schwarzbraun, Schn. gelblich. Am Bdgh., Neu-Seeland:

2. Art. *P. glacialis*, Fulmer, Hassbert; 15'' l., aschgrau, Fl. braun, unten weiß. Nördlich von England, in Menge auf St. Kilda, ein Ei, zerbrechlich, Junge im Juny, fressen Fische, Unrath, todte Walrosse, deren Fett sie besonders fressen, und es den Jungen bringen, auch es flüssig dem Fangenden ins Gesicht spritzen, sehr dumm, fliegen oft in Fischerboote, so fett, daß man das Del aus der Haut preßt. Auch an Grönland, wo die Einwohner auch aus ihrem kleinen Beutel unter der Kinnlade Blasen machen, um ihre Spieße . . . darauf zu stützen, sie essen auch wohl das stinkende Fleisch, brennen das Del. Erwinnern also überall an Pinguine und Alken.

3. Art. *P. Puffinus*, Lyr, Wasserscheerer; 14'' l., schw., unten weiß, Schn. 1 $\frac{1}{2}$ '' l., gelb, Spitze schw. Im Nordmeer, Winters kommt er nach England, wohnt in Kaniichenhöhlen (wieder wie Pinguin), Nest auf Orkaden in Erdhöhlen, ein Ei, weiß, tragen den Jungen Fische herbei, diese werden eingesalzen und in Fässern versandt. Auch im atlantischen und Südmeer: *nivea*; 1'' l., rein weiß, Federschäfte schwarz, Schn. und Füße dunkel. In Menge am Eis der südlichen Halbkugel: *furcata*; 9'' l., silbergrau, Schw. gablig, Bürzelsfedern sehr lang. Zwischen Asien und Amerika am Eis.

4. Art. *P. gigantea*; größer als Gans, Schw. 6'' l., Schn. 4'' l., stark, Spitze sehr hakenf., Nasenröhre 2 $\frac{1}{2}$ '' l., am Mundwinkel fahle, runzlige, gelbe Haut (wie Alca), hellbraun, weiß gesprenkelt, unten weiß, Füße 4'' l. In Menge am Feuerland, Staatenland, bis 44° N. B., Nutkasund, schweben überm Wasser ohne Flügelbewegung, sehr thätig, kommen auch vorm Sturm an Schiffe, lassen sich am Ufer mit Stöcken todtschlagen, fressen Fische, auch Fleisch von Robben, Vögeln, schmackhaft. Würde er nicht so gut fliegen, so würden wir ihn zu Alca stellen.

b. *Haladroma*; Rehlhaut sackf. (wie Pelikan), Zunge fleischig, vorn breit, sägenartig, hinten keine Kralle.

5. Art. *P. Urinatrix*, Liti; wie *Alca Alle*, 8" l., Schn. 1", stark, schwarz, Unterschns Mitte weiß, Gef. schwarzbraun, unten weiß, Rinn schwarz. Neu-Seeland, tauchen sehr gut, schwimmen unterm Wasser weit, quacken wie Frösche. Ob hierher *glacialis*?

c. *Pachyptila*; Nase zwar auch röhrenförmig vorstehend, aber deutlich getrennt, Spornkralle.

6. Art. *P. vittata, coerulea*; wie Taube, 1' l., Schn. 1", hinten fast so breit, Kieferränder gezähnel, Zunge groß, fleischig, schwarz. Südliche Halbfugel, Neu-Seeland, in großer Menge, fliegen viel bei Nacht, großer Lärm, wohnen in Höhlen dicht beisammen (wie Pinguin).

2. Eippshaft. Reiheraucken — Möven.

Meist 4 Zehen, drei Zehen in Schwimnhaut, lange Flügel, Schn. mäßig, grad, zusammengedrückt, ungeterbelt, Nasl. Spalten, Wagsfüße (Leib im Stehn schlig). Am Meer und an Seen, gehen und stehen meist, fliegen aber gut, leben von Fischen und Gewürm.

1. Gattung. *Lestris, Larus, Stercorarius, Labb*; wie *Larus*, aber hornige Wachshaut, Schn. kurz, rundlich, Spitze des obern hakenförmig, des untern zugerundet, zwei mittlere Schwanzf. vorstehend, 4 Zehen, krumme Krallen. An nördlichen Meeren.

1. Art. *L. crepidatus*, gem. *Labb*; 1' l., schwarzbraun, Federränder weiß oder rosth., unten weiß, braune Striche, Schnabel dünn, wenig gekrümmt, grünlich, Füße glatt, Schwimnhaut schäckig, 2 mittlere Schwanzf. mäßig länger. Im Norden, besonders an Norwegen, in der Dittsee, seltener in England, kommt häufiger zu uns als folgende,

selbst bis an Rhein. Lebensart wie folgende?, sucht aber auch Kerse, Schnecken, vorzüglich *Janthina*?, daher ihr Koth roth.

2. Art. *L. parasiticus*, Strunt(Koth)jäger, Nordvogel, Schmarogermöve; wie voriger, wie Taube, 1 $\frac{1}{2}$ l., schwärzlich, unten weiß, Scheitel und Brustbinde schwarz, zwei middle Schwanzf. viel länger, Schn. nur 1"l., Beine warzig. Sehr nördlich, in allen 3 Welttheilen, Grönland, England, wo er aber im August wegzieht, zu uns selten. Schwimmt kaum, fliegt leicht wie Therne, doch meist nur um Möven und Thernen den Fang abzujaßen, er verfolgt sie nehmlich (wie der Fregattv. den Tölpel) so lang, bis sie die Fische wieder fallen lassen, oder gar ausbrechen, die er dann im Flug erhascht, die Eidervögel treibt er vom Nest und frisst ihre Eier, greift sogar kleine Säugthiere an, 2 graue Eier in Nest von Gras, Moos am Strand, nähert man sich demselben, so fliegt er einem um den Kopf, und schlägt einen mit den Flügeln, läßt sich leicht durch Fische Herlocken und schießen, schläft aufm Wasser, seine Ankunft zeigt Häringe und Schollen den Norwegern an. Steht zwischen Möven und Sturmvogel.

3. Art. *L. Catarractes*; wie Kolkrabe, fast 2l., Schnabel 1 $\frac{1}{2}$ "l., dunkelbraun, unten graulichroth, sehr krumm, er und Fl. schwarz, Nasl. am vordern End der schwarzen Wachshaut, also einigermaßen wie Sturmvogel, Schwanz und Schwanzf. an Wurzel weiß, diese fast gleich. In nördlichen Meeren, besonders an Norwegen, Island, Schottländischen Inseln, auch auf der südlichen Erdhälfte, sehr gefräßig und kühn, macht auf kleine Möven Jagd wie Habicht, jagt ihnen Fische ab, greift selbst Adler an, zerreiße Lämmer, vertheidige gegen Menschen das Nest. Falklandsinseln, Port Egmont, Kerguelensland, WdgH. (vielleicht Seekrabe), wo sie selbst den größten Schiffsvogel (Albatros)

in die Flucht jagt. Ihre Federn zum Ausstopfen der Betten sehr brauchbar. Skua (Schwa).

2. Gattung. *Larus*, *Gavia*, Möve, Gull, Gulland, Goeßland (Gullente), Wieland, Schur, Moge, Maber, Rau, Gau, Gabbe; Schn. mäßig, grad, messerförmig, ungezähnt, vorn wenig gekrümmt, Kinn winklig, Nasl. mit ten, lang, ohne Wachsheit, Zunge spizig, gespalteit, Fl. lang, ragen meist über den Schwanz vor, dieser ganz, grad, Wagfüße, über die Ferse nackt, 3 Zehen in Schimmh., Sporn fehlt selten. W. kleiner. An Meeren und Seen, schwimmen selten, tauchen nicht, laufen und stehen meist am Strand, um auf Fische und Kerfe, vielleicht auch Gesäme zu lauren, fliegen leicht, selten, nicht weit, nur so weit als man sie treibt, in großer Menge, lärmen, meist in nördlichen Meeren, doch auch auf der Südsee, ändern sehr im Gefieder, wohl viermal.

a. Eigentliche Möven, *Gavia*; klein, grau u. weiß.

1. Art. *L. minutus*, 10'' l., weiß, Rücken und Flügel weißgrau, Kopf und Nacken schwarz, Schn. 1'' l. und Füße roth. Vorzüglich am kaspischen Meer, selten nach dem östlichen Deutschland, brütet an Balga.

2. Art. *L. canus*, *cinereus*, *hibernus*, *cinerarius*, Graum., Winterm., Allenböcke; 16'' l., Schäfte der 2 ersten Schwgf. schw., Schn. stärker, mehr gebogen und Füße höher als folg., weiß, Rücken weißgrau (jung braungrau), Fl. halb schwarz, Spitze weiß, Schn. gelb, Füße röthlich. So im ersten Herbstkleid bei uns, sonst an Ostsee, lievländischen Seen häufig: *eburneus*, *candidus*, *cyanorhynchus*, Rathsherr; älter, Schn., Füße grau: *procellosus*, jung.

3. Art. *L. ridibundus*, *canus* (im Nestkleid), *erythropus*, *canescens*, *maculatus* (diese alle nach der ersten Mauser), *Atricilla* (sehr alt), Lachm., gem. M., kleiner Allenbock; wie Rabenkrähe, 15'' l., Schäfte der 2 ersten Schwgf. weiß, Gef. jung bräunlich, alt hell aschgrau, R. schwabrunn (Winters weiß, *cinerarius*, *procellosus*), unten, 3 erste Schwgf.

weiß, deren Ränder und Spizen schwarz, Kopf schwarz, braun (jung weiß), Schn. 1 1/2 l. und Füße blauröth, ins Schwarze. Ueberall, nisten auch auf deutschen Flüssen und Seen, vom May bis July in Menge, ziehen im September fort, an manchen Orten bleiben sie das ganze Jahr, lachen *J r r r* und *K r e c k r e c k!*; fressen selten Fische, mehr Wasserkerse, Regenwürmer, zahn was Enten, Brod, Gemüse, Gerste *z.*, brütet 14 Tage. Die Jagd gehört in Schwaben, wo sie in Menge sind, und Alkenböcke (Böcke der Allen, Alken) heißen, zu den fürstlichen Ergötzungen, wird einer in der Luft geschossen, so stürzt ihm der ganze Schwarm nach, gleichsam um ihn zu retten.

4. Art. *L. Rissa, tridactylus*, Keitse, Glammert; 16'' l., hell aschgrau, unten weiß, Flügelspize schwarz, Schn. gelbgrün, F. braun, Hinterzeh verkümmert. Sehr nördlich, Winters bei uns an Seen, Zeichen in großer Menge, manche erfrieren, nisten an Norwegen *z.* auf Felsen, schreien *Kut geghes*.

b. Wielande; größer, mehr braun.

5. Art. *L. naevius, marinus*; Wagel, Mantelm.; bei uns größte, fast wie Gans, über 2' l., Schn. 4'', grau, unten, Flügelspizen weiß, wenig länger als Schw. Ueberall im Norden beider Erdhälften, häufig an der Nordsee, spazieren meist wie Hühner an der Fluthmark hin und her, und warten auf Gewürm, Muscheln, Schnecken, Seesterne, Fische, vielleicht auch Gesäme, wohl schwerlich Vögel, obgleich sie sehr stark sind, schreien *W a r a g!* bellend, auch *G u i s b i s*, nisten nicht an unseren Nordseefüsten, kommen kaum an Flüsse.

1. Abart. *L. fuscus, flavipes*, Schur, Bürgermeister; gegen 2' l., graubraun, unten weiß, Flügel viel länger als Schw., Spizen weiß und schwarz, Schn. und Füße gelb, auf Unterkiefer rother Fleck. Mehr in Ostsee, Nordsee und bei uns selten.

2. Abart. *L. glaucus, argentatus*, Blaum., Häringsem.; 2 $\frac{1}{2}$ l., hellgrau, unten weiß, Schwg.; und Schwanzf. schwarz, Spitzen weiß, Schn. gelb, am untern rother Fleck, Füße röthlich. Ostsee, Nordsee, zieht zu uns, schreit Kückückück, im Zorn Giouw, hält sich immer außer Schußweite, nistet häufig an unserer Nordseeküste, und, obgleich er nur 2 — 3 Eier legt, so finden sie sich doch in solcher Menge, daß sich Regierungen darein gelegt und sie sogar verpachtet haben! Eh die Jungen fliegen können, laufen sie schon herum, und verstecken sich in Kaninchenhöhlen, bleiben den ganzen Winter an unsern Küsten, nicht essbar.

3. Abart. *L. giganteus, ichthyaetus*, Bürgermeister; 2 $\frac{1}{2}$ l., größte, graubraun, unten bläulich, Flügelspitzen und Schw. weiß, kommt selten an unsere Küsten.

3. Gattung. *Sterna*, Therne; Schn. mäßig, grad, dünn, kegelförmig zusammengedrückt, spizig, beide Theile gleich, Naslöcher gegen die Mitte, Zunge mäßig, gespalten, Gabelschwanz, Sporn tritt auf, Schwimnhaut ausgeschnitten, Flügel sehr lang, säbelförmig. Am Strand und an Seen, fliegen sehr viel mit hangendem Kopf, schießen schnell auf Fische herunter wie Raubvogel, suchen aber auch schrittlings am Strand und selbst auf Feldern Gewürm, in großen Heerden, schwimmen selten, Eier am Wasser auf Sand oder Gras.

1. Art. *St. Hirundo*, Meerschwalbe, Spirer, Schnirring, Länner, Scheerke, Gihrmöve, Gihrmöve; wie Taube, 15 $\frac{1}{2}$ l., Schn. 2 $\frac{1}{2}$ l., bläulichgrau, unten weiß, Schwanz sehr gespalten, zwei äußere Federn auf äußerer Fahne schwärzlich, Schn. und Füße blutroth, die Schwimnhaut ausgeschnitten. Zu Tausenden an der Nordsee, und auf innern Seen und Teichen allenthalben, wo sie auch brüten, streichen herum, übrigens überall im Norden, schreien viel,

Kreckkreck und Grieddh, scheu, halten sich immer außer Schußweite, 2 — 4 Eier, gelblichweiß, schwarzgefleckt, brüten 14 Tage (?): *cantiaca*, *St. stubberica*, *Boysii*: fast so, $1\frac{1}{2}$ l., silbergrau, Schn., Scheitel, Füße schwarz, Nackenfedern lang, Schwanz weiß, sehr gablig. An Ostsee, wandert auch ins Land, Kent, Kamschatka; *caspia*, *Tichegrava*: fast 2 l., ganz hellgrau, Scheitel und Füße schwarz, Schn. scharlach, Schwanz kurz, Schwimnhaut nicht ausgeschnitten, Schn. sehr lang, $3\frac{1}{2}$ l. Asien, Ostsee, selten am Land.

2 Art. *St. nigra*, *fissipos*, jung *naevia*; 10 l., bläulich aschgrau, unten grauschwarz, After weiß, Schn. schwarz, Mundwinkel roth, Füße schwarzroth, Schwanz wenig gablig. Ebenda, im Innern von Deutschland die gemeinste, nur im April, M. und Juny, gehn dann, Nest aufm Boden, schlecht, aus Gras, füttern die Junge, fressen meist bloß Gewürm, doch auch Fische: *minuta*; wie Thurnschwalbe, 9 l., hellgrau, unten, Stirn und Schw. weiß, dieser sehr gablig, Kopf, Nacken, Halfter schwarz, Füße und Schn. gelb, dieses Spitze schwarz. Ebenda.

4. Gattung. *Rhynchops*, Moge, Verkehrt Schnabel; Ober schnabel kürzer als unterer, grad, messerförmig, Nasld. cher hinten, Zunge kurz, spizig, Sporn sehr klein, Schw. gabelförmig.

1. Art. *Rh. nigra*, Stippog; wie *Colymb. Grylle*, $1\frac{1}{2}$ l., Schn. 4 l., oberer 1 l. kürzer, legt sich in untern wie Messer ins Heft, schwarz, unten und Stirn weiß, (auch braun), Schnabelwurzel roth. In Amerika, Neuyork, Kajenn, Surinam, Guinea, Madras, auch Ostindien, fliegt fast beständig überm Meer dicht am Wasser, in das er den Schnabel steckt, um Fische zu fangen, bei Unwetter geht er an Küsten, frist auch Muscheln: *Albat fulva*; rothgelb.

3. Sippschaft. Hühneraugen — Enten.

Flügel zum Fliegen, Hals ziemlich lang, entweder Füße ganz hinten, mit Schwimmhaut oder Schwimmklappen, und ein hautloser, schlanker, zusammengedrückter, ungezählter Schn., Naslöcher Spalten, hinten mit Haut verschlossen; oder Wagfüße, ganze Schwimmhaut, gezählter, kegelförmiger oder breit niedergedrückter Hautschnabel, mit Wachshaut, worunter längliche Nasl.; alle schwimmen, tauchen und fliegen gut. Leben im Meer, in Seen und Flüssen, und sind bekanntlich ein wichtiger Gegenstand der Jagd. Haben meist einen Spiegel an Flügeln.

a. Alle 4 Zehen in der Schwimmhaut, Hals lang, Füße ganz hinten. Den Pelikanen verwandt.

1. Gattung. Plotus, Darter, Anhinga, Schlangenvogel; Hals lang, Schn. lang, grad, zusammengedrückt, spizig, vorn geferbelt, Naslöcher verkümmerte Rizen, Zunge verborgen, Gesicht und Kehle nackt, 12 Schwanzfedern.

1. Art. P. Anhinga; Leib wie Ente, aber 2' 8" l., Schn. 3", dunkelschwarz mit weiß, unten silberw., Schn. schwarz, Hals rothgrau, Kehle grau. Brasilien, schwimmt viel, geschickter Fischfänger wegen des langen Halses, den er zurückzieht, und wie Schlange nach ihnen schießt, nistet auf Bäumen, schläft auf ihnen, Hals zwischen den Schultern: melanogaster; ebenso, Bauch schwarz, Gesicht kahl. Java, Ceylon, Senegal (Kandar).

b. Podoa; Lappenfüße: Pl. surinamensis, Sonnenvogel; weicht ab, Kopf besiedert, wie Kriekente, 1' l., Schn. 1", Färbung fast wie erster, mehr ins Braune.

b. Schnabel nackt, Füße ganz hinten — Taucher.

2. Gattung. Colymbus, Neuch, Grebe, Taucher; Schn. fast walzig, pfriemf., ungezählt, Nasl. hinten, Spalten, Zunge spizig, Schw. kurz, mit verlängerten Bürzelfedern hat er 20 F., Flügel zum Fliegen, Hals lang. Gahn.

a. Rucke, Podiceps, Steißfuß; lappige Schwimms-
haut, Sporn, Kachen gezähnt, Zunge etwas gespalten,
Schwanz undeutlich. Federn meist haarartig, stehen oft auf-
recht, und watscheln mittels Schwingung der Flügel fort,
schwimmen sehr gut. Begattung nach vorn aufgerichtet
mit Geschrei, Zugvögel, riechen nach Bisam, Spiegel.

1. Art. *C. minor*, pyrenaicus, Grundruech, Pömpes-
lin, Lunam; nur wie Wachtel, 10" l., schwarzgrau oder
dunkelbraun, unten schmutziggrau, weißer Flügelstreck, Kehle
und Backen roth (M.), gelblichgrau (W.), Kopf glatt.
Wo andere, bei uns der gemeinste und kleinste, sehr scheu,
ungeachtet er sich auf Teichen nah an Häusern aufhält,
taucht am besten, kommt sogleich am entgegengesetzten Ufer
herauf, lockt J! J!, fliegt ungern, nistet bei uns, scheint
meist von Kerzen, Wasserpflanzen und deren Gesäme zu
leben, 3—5 Eier, schmutzig gelb, dunkel gefleckt, Nest
im Schilf, W. brütet 3 Wochen, Junge schwimmen so-
gleich herum: *C. cornutus*, obscurus?, schwarz und weißer
Taucher; wo und wie voriger, größer, wie Krickente,
1' l., Mittelhals grau, darunter rötlich, schreit trillernd
Bidebidebide!, Käferente.

2. Art. *C. auritus*, Ohrent., Duchtlein, gebhrter
Taucher; kleiner als Krickente, 1' l., Schn. 1", schwarz-
lich, unten weiß, rostbraunes Ohrgehäng, Schnabelmitte
eingezogen, Augen karmin. Auf Seen mit viel Schilf der
nördlichen Welt, bei uns nicht selten, machen Abends im
Schilf verborgen großen Lärm, Dickedickedickedicke!
Gitt gitt! Lebensart wie cristatus.

3. Art. *C. cristatus*, Urinator, Rucke, Ganner, Grebe,
Zorch, Nerike, Worf, Merch, Meerrachen, großer Haubent-
taucher; größter und schönster, wie Ente, schwarzbraun,
unten silberweiß, Seiten rostroth, auf Flu weißer Spiegel
und Längsstreif, Federbusch und langer Krage. In Eu-

ropa und Asien, bei uns nicht selten an Seen und am Meer, Zugvogel, lebt von Fischen, Wasserkerfen und Wasserpflanzen, auch wie es scheint von Rohrsängern, scheu, hält sich immer aus der Schußweite, taucht gut, bleibt aber nicht lang unten, schläft oft schwimmend, schreit oft Gurrer!, daher Knecht, lockt Gock, fliegt wie Wildente, langer Hals unterscheidet ihn, nicht gefellig, vertreibt andere Paare von seinem Teich, sträubt Kragen und Holle. Nest im Schilf, aus Wasserpflanzen ohne Kunst, schwimmt manchmal, 4 Eier, weiß wie Taubeneier, schmutzig, nähert man sich auf 150 Schritte, so geht das W. vom Nest, bedeckt es, und schwimmt herum, bis die Gefahr vorüber ist, auch wird es vom M. durch Geschrei benachrichtiget, brütet 3 Wochen, bringt selten über 2 Junge aus, diese haarig, schwimmen sogleich herum, fressen Kerse, bei Gefahr müssen sie vor den Alten untertauchen, bei Sturm soll sie die Mutter aufm Rücken davon tragen, Eier werden oft von Krähen mit Kampf geholt. Um sie zu schießen, muß man die Flamme der Zündpfanne verbergen, oder sie von der Sonnenseite her treffen, Fleisch thranig, Bauchpelz schön, zu Muffen, ein solcher Muff, der aus 5 Pelzen besteht, kostete 25 Rthlr.: subcristatus, Parotis, rubricollis; fast so, Kopf schwarz, Kehle grau, lange, hangende Ohrfedern. Norddeutshl., Bodensee, selten, lockt Kack kack!, schreit wie Schwein oder Fohlen, daher Hengst.

b. Gilme, Uria, Lumme, Taucherhuhn; ganze Schwimmschale, kein Sporn, Nachen gezähnt, Zunge spizig.

4. Art. U. Grylle, schwarzer Gilm, grönländ. Taube; klein, 14'' l., ganz schwarz, Deckf. weiß, Füße und Nachen scharlach, Schn. 1½'' l., vorn etwas gezackt, schwarz. In nördlichsten Meeren, selten an deutschen Küsten, legen auf Klippen, streichen nur, gehen besser als andere, sollen besser als alle tauchen, 20 Faden tief, daher Tauchertauben,

ihr Roth an Norwegen roth, man meint vom rothen Härringswurm (Röddaat), 2 Eier wie Hühner auf Felsen, nicht hoch, sind zärtlich wie Tauben, nähren die Jungen, diese bleiben lang grau. Werden auch gefangen, besonders in Is; und Grönland. Abänder. *baltica*, *grylloides*: Abart, *U. albida*, *lacteola*: *U. marmorata*; 9" l., oben braun, unten schwarz und weißgewellt. Kamtschatka, R. A.

5. Art. *U. Troile*, gem. Gilm; wie Pfeifente, 15" l., maußgrau, unten weiß, Spitzen der hintern Schwungf. weiß, Schn. 3" l., grünlichschwarz, Rachen gelb, Füße braun. In Menge im Norden aller drei Welttheile, kommt Winters in großen Zügen nach Engl., einzel nach Deutschland, an Klippen, gesellig, wenn man einen schießt, so fliegt die Heerde um den fallenden und setzt sich wieder, ein Ei wie Gansel, auf Felsen, W. brütet 4 Wochen, wird vom M. ernährt, tragen Fische zc. den Jungen herbei, und nach 3 Wochen das Junge selbst ins Meer, schwimmen beständig um es herum. Auf den Ferder Inseln halten sie sich zu Tausenden an den unzugänglichsten Klippen auf, wo sie von den Einwohnern mit größter Lebensgefahr aufgesucht werden, indem sie sich entweder an Seilen hinunterlassen, oder sich ihrer 2 mittels einer Stange, an die sie sich anbinden, hinaufschieben. Jährlich stürzen einige todt. Das Fleisch wird gegessen, Eier besonders schmackhaft, Dusen gut in Betten, Felle zu Kleidern bei den Kamtschadalern. Abänderungen *borealis*, *alga*.

c. Fluder, *Eudytes*; Schn. fast walzig, weniger spitzig, Zunge spitzig, seitlich gezähnt, 4 Zehen, ganze Schwimmshaut, 20 Schwanzf. In nördlichen Meeren und Seen, Winters bei uns.

6. Art. *C. glacialis*, *torquatus*, *arcticus*, jung Immer, Fluder, Imbrine, Brus, Ganner, Rheinschaar; größter, fast wie Gans, 2½" l., Schn. 3" l., glänzendschwarz, staarartig
weiß

weiße, runde und viereckige Flecken, Seiten schwarzgestreift, weißes, schwarzgestreiftes, unterbrochenes Halsband, Schn. schwarz, Füße außen schwarz, innen weiß. Im höchsten Norden im Meer, brütet auf den Seen, kommt Winters zu uns, frisst Lachsforellen, kleine Karpfen, Frösche und Kerse, schwimmt sehr gut, fliegt selten, aber wenn er muß, sehr hoch und schnell, vertheidiget seine Jungen, Nest am Ufer, auf Inseln im Gras, 2 Eier, Fell zu Pelzwerk.

7. Art. *C. stellatus*, *septemtrionalis*, *borealis*, *leucopus*, *ignotus*, Gahn, Lumme; 2' l., dunkelbraun, gelblichweiß gefleckt und gedüpfelt, unten silberweiß, Kopf und Halsseiten dunkelgrau, Gurgel braunroth, Schn. schwarz, Unterschn. etwas in die Höhe gebogen. Wo und wie voriger, schreit *K a a i h k a a i h!*: *sinensis*; 14' l., grünlichbraun, unten röthlichweiß, braunroth gefleckt. China, wahrscheinlich der Taucher, mit dem die Chinesen so leicht eine Menge Fische fangen, indem sie ihm einen Ring um den Hals legen, damit er keine verschlucken kann.

b. Hautschn. mit Zähnen, Wagfüße — Schwimmer.

3. Gattung. *Mergus*, Harl, Strab, Tauchente, Ducker, Säger, Sägakeln, Merch (*Mergus*, *Merach*); Schn. schmal, fast walzig, mit Nagelspize, Zähne spizig, rückwärts gerichtet, Nasl. oval, mitten, Zunge fleischig, ganz, Hinterzehe und innere am freien Rand belappt, Fl. spizig, Schwanz stumpf, 18 Federn, Luftröhre der W. hat unten an der Scheidung eine große Trommel (Rehlkopf), und manchmal noch besondere Erweiterungen. Meist im Meer, ziehen nur Winters dem süßen Wasser nach, schwimmen fast beständig, tauchen lang unter, fressen Fische, Frösche, Leche, Würmer, fliegen schnell, nicht weit, Nest aus Geäst, an Ufern, mit Federn, die sie sich aus der Brust reißen, gefüttert.

1. Art. *M. Albellus, stellatus* (W.), *minutus, panonicus, mustelinus*, weißer H., Ronne, Merch, Weißzopf, kl. S., Pfeilschwanz, Rhein/Ente, Piet, Schmeu; größer als Kriekente, gegen $1\frac{1}{2}$ l., Schn. kürzer als Kopf, er und Füße grau, Spiegel schwarz; mit 2 weißen Querstreifen, M. weiß, Rücken, Schläfen, Wirbel schwarz, Fl. geschächt, von Schulter nach Brust 2 schwarze Bögen, Schn. vorn aufwärts gezogen, geschächtter Federbusch herabhängend, Luftröhre ohne Erweiterung; W. ebenso, Rücken, Hals grau, Backen schwarz, Fl. geschächt, Schn. grad, Wirbel und Federbusch rostfarben, klein, Kehle und Vorderhals weiß. Ueberall im Norden, bei uns auch im Sommer auf Flüssen, Winters mehr auf südlichen Seen, besonders dem Bodensee, wo sie Seegänselein heißen, tauchen sehr oft und weit, holen selbst unterm Eis die Fische hervor, und finden immer das Loch wieder, fressen wenig, Kerse und Pflanzen, Nest aus Genist am Ufer, 12 Eier, schwer zu schießen wie andere, weil sie schnell untertauchen: *cucullatus*; fast so, geschächt, Federbusch groß und auch geschächt. N.A., Hudsonsbai.

2. Art. *M. Serrator, niger, cristatus, asiaticus*, lang; schnäbliger Harl, Meerrachen, Meerracker, gezopfter Säsger, Schrabe, Schelver, Prack, middle Tauchente, Röcks; über $1\frac{1}{2}$ l., Schn. $3\frac{1}{2}$ l., zinnoberroth, M. schwarz, Bürzel grau, unten weiß, Brust röthlich, weißer Halsring, Spiegel weiß mit 2 schwarzen Strichen, schwarzer Längsstreif, Nagel graubraun, Füße hochgelb, an Luftröhre nur eine Erweiterung; W. bläulich aschgrau, unten weiß, Brust, Vorderhals grau marmoriert, Kehle weiß, Schn. und Füße hochgelb, Kopf, Federbusch, Hals braun. Leben überall nördlich, wo sie gesellig und künstlich, nehmlich im Kreis, die Fische zusammen treiben, Winters kommen sie häufiger als andere Arten nach Deutschland, und sind

aufm Bodensee, wo sie Sägageln (verdorben Seefagen) heißen, gemein, Nest aus Gras aufm Boden am Ufer, auf Inseln wie folgender.

3. Art. M. Merganser, Aethiops, Castor, Gulo, rubricapillus, gem. Harl, Tauchergans, Spizente, Mohr, Strab, Merch, Ganner, Kariffer; wie Ente, mit längerem Hals über 2 $\frac{1}{2}$ l., M. schwarz, unten gelb oder weiß, Fl. schwärzlich, Spiegel weiß, Kopf, scheibiger Federbusch, Oberhals grünschillernd, Füße und Schn., der 2 $\frac{1}{2}$ l., mit etlichen u. 30 Zähnen, hochroth, Nagel und Streif schwarz, Luftröhre hat 2 Erweiterungen; W. ebenso, bläulich aschgrau, unten weiß oder bleichgelb, Kopf, kleiner Federbusch, Nacken rostbraun, Kehle weiß, Schn. und Füße gelbroth. Das Köthliche am Bauch bleicht nach dem Tod aus. Erhalten erst im dritten Jahr das fertige Gefieder. Im Norden, am Meer und an Seen, ziehen Winters südlich, dann überall in Deutschland, alte M. halten sich allein zusammen, W. zu jungen M., vielleicht noch als Folge mütterlicher Sorge, tauchen tief und lang, fressen Fische, auch Wassergräser, Regenwürmer, und in Feldern Erbsen und Getraid, sehr scheu, fliegen schnell und mit Flügelpfeifen wie Enten, aber nicht gern, schreien Korr korr!, Nest auf Erde, auch in Gesträuch und auf Baumstrünken, aus Genist, 12 Eier, weiß, brüten 4 Wochen, die Jungen werden von der Mutter im Schnabel nachm Wasser getragen und da geäkt, daher von Enten ausgebrütete den Müttern mit offenem Schnabel nachlaufen und verhungern. Geschmack nicht besonders, aus Bauchhäuten theure Pelze, in Lappland hängt man ihnen, um die Eier zu bekommen, Läden an Bäume, in die sie legen, jagen gemeinschaftlich die Fische in eine Enge, was die Fischer zu benutzen wissen, schaden den Weibern. Vielleicht hieher maculatus: wohin nigricollis?

4. Gattung. *Anas*, Ente; Schn. mäÙig, dick, walzig oder niedergedrückt, oben gewölbt, blätterig gezähelt, Spitze mit Nagel, Naslöcher klein, oval, hinter der Mitte, unter Wachshaut, Zunge fleischig, stumpf, an Seiten gefranst, WagfüÙe ziemlich hinten, kurz, Hinterzehe frei, middle längste, Fl. zum Fliegen. Fressen Gewürm, Schnecken, Muscheln, Fische, Sämereien, Gras. Getraid, Nest aufm Boden, nah am Wasser, wo sie wohnen, legen an ein Duzend Eier, ziemlich große, besonders dicke, gedrungene Vögel, die gut schwimmen, tauchen, fliegen, laufen, und gute Federn zu Betten und zum Schreiben liefern.

a. Gänse, *Anseres*; Schnabel kegelförmig, Hals mäÙig, WagfüÙe, an Hinterzehe keine Lappen, Luftröhre einfach, ohne Trommel, M., Ganser vom W. kaum verschieden, leben meist von Pflanzen aufm Trocknen, gesellig wandernd bilden sie ein Zickzack!

I. Art. *A. Anser*, gem. G.; 1' d., gegen 3' l., an 10 Pf. schwer, Schn. 2½' l., braungrau und weiß, Kopf unter der Kehle dicker als am Scheitel, Schn. eben, halbkegelförmig, hochgelb, Nagel weißlich, Augenlieder nackt, fleischfarben, Fl. kürzer als Schwanz, FüÙe roth. Es gibt auch mit schwarzer Schnwurzel.

a. *A. A. ferus*, wilde G.; braungrau, schlanker als die zahme. Es giebt auch geschäccte. An der deutschen Nordküste, skandinavischen Südküsten, kaum in Lapp- und Island, und Neu-Holland, an Seen, Sümpfen, gesellig, paarweis, kommen Winters ins südliche Deutschland, fressen Grünes, besonders Getraid, nur mehrjährige begatten sich im Mai, Nest aus Halmen, Rohr, Blättern, Federn aus ihrem Bauch ausgerupft, gegen ein Duzend Eier, W. brütet 4 Wochen, M. begleitet das W. und nachher die Jungen, welche gleich herum gehen, und Grasspizzen fressen, immer, lassen sich leicht zähmen, mau-

fern sich schon in Juny, und verlieren fast alle Schwungf. auf einmal, daher sie dann nicht weit fliegen können.

b. A. A. domesticus, zahme Gans; ebenso, etwas größer und plumper, meist mit Bauchwamme, Gefieder auch graubraun, aber sehr häufig weiß, beide einerlei Geschrei, Gaak gaak! Dattattat! Gikgak!, zischen gegen Feinde, beißen sich selbst, Heerden machen oft gewaltigen Lärm, oft scheinen sie auch nur mit einander ganz ruhig und verständig zu plaudern, vor Regenwetter baden sie sich gern, werden bekanntlich gemästet und gefrecket, erhalten ein Gewicht von 18 Pf., und geben dann manche an 10 Pf. Fett, bekommen eine sehr große, leckere Leber, in Mecklenburg werden sie dann geräuchert, und heißen Spickgänse. Ueber 4 Jahre muß man sie nicht alt werden lassen, auf 4 Gänse ein Ganser, Paarung am besten im Wasser, schon im Jänner, legen schon um Lichtmeß, an 24 Eier, weil man sie wegnimmt, die Jungen haben einen Monat lang nur Pflaum. Die Gansfliege (*Scarabaeus solstitialis*) tödtet die Jungen, wenn sie sie verschlucken. Der vielfältige Nutzen der Gänse ist bekannt.

2. Art. A. legetum, Saatg., Schneeg.; fast so, größer, mehr schwärzlich, Scheitel breiter als unter der Kehle, Schnabel roth, Ende schwarz, in Mitte eingedrückt, Augenlieder befiedert, grau, 2—3 weiße Stirnflecken, Fl. länger als Schwanz. Ganz im Norden, Lappland, Island, ziehen schon im Herbst zu uns sehr häufig zu Tausenden, fliegen sehr hoch, und in einem Winkel, eine alte voraus, schreien anders als die wilde, Dadadat, Jüüiaaa, Naarrr und Beyiram!, die Gans gickgick, Klirrä, und Beyjack!, stellen im Sitzen Wachen aus, leicht zu zähmen.

3. Art. A. albifrons, erythropus, Blässen-, Kobl-, Lachg.; fast so, etwas kleiner, Stirn, Bürzel und Bauch

weiß, dieser schwarzgefleckt, Schn., Füße, Augenlider hochgelb, Schnabelnagel schmutzig weiß. Es fliegen gewöhnlich 3—6 abgefondert mit den Saatgänsen.

4. Art. *A. Bernicla*, *Monachus*, *torquata*, Bernikel, Rotgans, Ringelg., Brentgans; 2' l., ganz aschgrau, gewölkt, Kopf, Hals, Brust schwarz, weißes Halsband, Schn. klein, 1½' l., schwarz, Füße röthlichschwarz. Im höchsten Norden, kommen Winters in Heerden an Schottland und an unsre Nordseeküsten, ziehen im Keil, schreien Rot rot, legen 8 weiße Eier, man glaubte ehemals in Schottland und Holland, sie entstünden aus der Enten- oder Bernikel-Muschel (*Lepas anatifera*), welche oft zu Tausenden mit ihren Mantelröhren an Wurzeln der Pflanzen im Meer hängen.

Ubart. *A. erythropus*, *leucopsis*, Brandgans, Bernikel, middle Kasarka, weißwangige G.; 2' l., aschgrau, Federränder schwarz und weiß, kleiner Schnabel, Hals, Stirnring schwarz, Stirn, Wangen, Kehle weiß, der Blässengans ähnlich. Im Norden, kommt Winters in ungeheurer Menge an England, selten nach Deutschland, schreit nur Ga ck ga ck ga ck.

5. Art. *A. ruficollis*, *torquata*; kleinste, 1½' l., schwarz und weiß, Borderhals, Brust braunroth, an dieser weiß und schwarzes Band, Kopf schwarz, an Backen und Hals hinten weißer Fleck, Schn. klein, braun, Nagel schwarz. Im nördlichen Asien, selten zu uns, schreien Tschakosi.

6. Art. *A. hyperborea*, *nivea*, nordische Gans, Schneeg.; 2½' l., schneeweiß, Schwungf. von Mitte bis Spitze schwarz, Stirn gelblich, Schn. scharlach, Füße dunkelroth. Im Norden, kommt zu uns selten, in großen Heerden, scheint aber nur durchzufliegen, daher noch nicht recht bekannt. In Amerika und Sibirien zu Tausenden.

Unter dem Namen Schneeg. versteht bei uns das Volk die Saatgans.

7. Art *A. aegyptiaca*, varia; über 2' l., bräunlich roth mit gelblichweißen Wellen, Flügeldeckfedern weiß mit schwarzem Strich, Schwanzf. schwarz, einige goldgrüne Ränder, auf Brust brauner Fleck, Kopf weiß, Schn. und Füße roth, Nagel schwarz. Im Aegypten, Afrika, wird bei uns manchmal zur Pracht gehalten.

* Fremde Gänse.

A. leucoptera, Trappg.; über 3' l., weiß und schw., geschächt, Falklandsinseln: *cygnoides*, Schwaneng., chinesische G.; ebenso, braun, schwarz, weiß. China, Rußland, Afrika, Südsee: *melanotos*; wie zahme, schwarz, unten weiß, M. Schnabelhöcker und Flügelsporn. Ceylon gemein, Koromandel, am Ganges *Ruckdah*: *canadensis*; größer als gemeine, braun, unten weiß, weißer Halsmond. Nord: A., werden auf ihrem Zug zu Tausenden geschossen, für den Winter in eine Erdgrube gelegt und mit Mist bedeckt. Jetzt zahm in Amerika, England, Frankreich, meist unter den Schwänen.

b. Enten; Schnabel platt, hinten breiter als hoch, oben blätterige Zähne, Füße mehr nach hinten, ziehen thierische Nahrung vor, lieben mehr das Wasser, haben eine Trommel an der Luftröhrengabel wie Mergus.

a. Hinterzehe geflügelt. Kopf dicker, Leib plump, Füße sehr weit hinten, Zehen lang, gehen ungeschickt, schwimmen gut, Schwanz sählig, lieben mehr Gethier, tauchen daher viel und leicht, welche zu uns ziehen, wohnen fast alle im Norden.

* Ohne Spiegel.

1. Art. *A. mollissima*, Eiderg., Mittel; gegen 2' l., Schn. halbwalzig mit fedrigem Rieferbart, er und Füße grau-grün, M. geschächt, oben weiß, unten schwarz, Kopf

schwarz, grünlichweiße Zügel, Nacken blaßgrün, Luftröhre gleichweit, kleine Trommel, W. rostgelb, schwarz quergestreift. Mittelding zwischen Gans und Ente. Im kältesten Norden, nicht südlicher als Schottland, Bornholm, Gothland, selten nach Deutschland, tauchen bis 12 Faden tief unter nach Fischen, Krebsen, Lechen, u., also wie Enten, W. schreit auch so, im Zorn Karr karr M. ruft Wo! oder Hu hu! Nest im Gras, aus Gras mit viel Dunen, 5 Eier grünlich, legt dreimal, haben unter allen Schwimmbögeln die feinsten und elastischsten Dunen, die man aus den Nestern sammelt. In Island und Norwegen legt man ihnen deshalb eigne Nester an, wodurch sie halbe Hausthiere werden, eine gibt jährlich $\frac{1}{2}$ Pf., aus Island kommen jährlich gegen 300 Pf. reine zu 6 Mark, und 2000 Pf. unreine.

2. A. moschata, Bisam-, türkische E.; über 2' l., schwärzlich mit weiß (wechselt zahm), Kopf grünglänzend, Schopf, Gesicht nackt, warzig, Füße und Schn. roth, (Schw. 20 Federn. Stammt aus Brasilien, wird aber jetzt fast auf jedem Hof gehalten, trägt, boshaft, beißt die andern vom Fressen, fliegt schlecht, schwimmt nicht gern, taucht nicht, geht schwerfällig, aus Fettdrüse Bisamgeruch, fressen was die zahmen, W. schreit lauter, legt ein Duzend Eier, führt die Jungen allein, M. tritt auch Gänse und gemeine Enten, woraus schöne Bastarde entstehen, deren Eier sich aber nicht entwickeln.

3. Art. A. nigra, cinerea, cinerascens?, albigena, Mohrente; 1 $\frac{1}{2}$ ' l., ganz schwarz, Kopf schillert violett, Schn. und Höcker durch hochgelbe Linie getheilt, W. mehr braun, Vorderhals grauweiß, gelber Schnabelstreck. Im Norden aller Welttheile, frist Muscheln, besonders Myt. edulis, kommt einzel zu uns fast jeden Winter unter andern wilden Enten, sehr scheu, thranig.

4. Art. *A. leucocephala*, *mersa*, Nuder.; etwas kleiner, Schn. groß, blau, mit Hohlkehle, Ges. gelbroth, Schultern grau, Brust, Schwgf. braun, Bauch rothgrau, Halsband schw., Seiten weißlich, dicker Kopf und Kehle weiß, Scheitel schwarzbraun, Schw. keilf., nach unten gerichtet, dessen Federn zugespitzt, Ws Füße und Kopf braun, Oberhals weiß. Sehr schön, Fasanente, in Sibirien, kommt selten zu uns, nur nach Ostdeutschland.

5. Art. *glacialis*, *hyemalis*, *brachyrhynchus*, *leucocephala*; über $1\frac{1}{2}$ l., Ws Rücken und Brust schwarz, Bauch weiß, lange Schulterf. sichelförm. über die Flügel gekrümmt, zwei mittlere Schwanzf. länger, Schn. schmal, nur $1\frac{1}{2}$ l., grau, hochgelbes Band, Füße auch grau, Luftröhre unten erweitert mit großer Trommel; W. schwarzbraun, weißlich gestreift, Scheitel, Halsfleck braun, Schwanz fast gleich, Schnabelband blaßgelb. Im Norden, selten zu uns, schreien besonder, *A a a g l i c k !*, nach andern *A a n k l i c k ä r r r !*, brüten in Lappland udgl., leben am Meer, schwimmen und tauchen gut, fliegen aber sonderbar, daß man bald Rücken bald Bauch sieht, wegen kleinem Schn. mit *minuta* verwechselt. Hanick, Winterente, Kirre, Altvogel.

6. Art. *A. perspicillata*, Brillenente; über $1\frac{1}{2}$ l., M. ganz schwarz, nur an Vorderkopf und Nacken weißer Fleck, Schn. hochgelb, Nagel, Füße und Höcker roth, an diesem 2 schwarze Flecken; W. blässer, an Wangen zwei weiße Flecken, Schn. braun, Füße roth. Im Norden, meist von Amerika, kommt kaum zu uns, etwa an Ostsee, lebe von Gras, mit *fusca* verwechselt.

* Mit weißem Spiegel.

7. Art. *A. fusca*, *fuliginosa*, Sammetente; über $1\frac{1}{2}$ l., M. sammet schwarz, Ohren, Flügelstrich weiß, Schn. gelb, Ränder und Höcker schwarz, Füße roth, Luftröhre

mit zwei Erweiterungen außer der Trommel; W. schwarzbraun, unten mehr grau, zwei Augenflecken und Flügelstrich weiß, Schn. grau, Füße roth. Kommt manchmal Winters zu uns in Heerden, schreit Graul, sehr dumm, leicht zu schießen, die Lunkusen spießen sie, indem sie eine vorgehaltene, hölzerne Sammetente treten wollen, treiben sie auch aufs Trockne, und schlagen sie todt, andere fassen wohl lebendig ihrer Hundert an eine Schnur durch den Kopf, Jung und Alt ist bei solcher Jagd.

8. Art. A. rufina, Kolbenente; gegen 2¹/_l, W. grau braun, unten schwarz, weißer Schultermond, Spiegel schwarz eingefast, kolbiger Federbusch, Kopf, Hals, Schn. roth, Füße schwärzlich, Lustr. zwei Erweiterungen; W. heller, ohne Schultermond und Spiegelrand, kein Federbusch, Kopf braun, Unterhals grau, Schn. röthlich braun. Am kaspischen Meer, Winters zu uns, besonders längs der Donau bis an den Bodensee. Bismuthente?

9. Art. A. Fuligula, scandiaca, Reiherente, gem. Haubenente; gegen 1¹/₂¹/_l, W. wie voriges, außer dem Mond, Schn. blau, Nagel schwarz, Füße röthlich, Lustr. ohne Erweiterung, W. mehr braun. Im Norden, kommt häufig zu uns, scheint sogar hier einzeln zu brüten, sind mit der folgenden, denen sie überhaupt sehr ähnlich sind, die letzten, welche man bei uns noch im December auf Teichen in Menge sieht, gehen dann nach Italien, pfeifen sehr laut H o i a! wie Mensch, ihr Federbusch, der wenigen Enten zukommt, nimmt sich sehr schön aus.

10. Art. A. Clangula, Schellen, Bakelmann, Garrot, Glaucion, Spatel; 1¹/₂¹/_l, W. schwarz und weiß, Kopf schwarz mit solcher Sammethaube, Mundwinkel weiß, Spiegel schwarz eingefast, Schn. kurz, stark gewölbt, hinten erhoben, schwarz, Füße gelb, Lustr. eine Erweiterung, Ws Kopf rostbraun, Spiegel ohne Einfassung, Schn.

braun, Füße blaßgelb. Kommen in Heerden zu uns, machen im Flug durch den Flügelschlag ein Getöse wie Schellenwerk, allenthalben, tauchen sehr gut und lang unter, schwimmen in Mitte der Seen mit eingezogenem Hals, gesträubten Kopffedern, die sie aber bei Gefahr und im Flug niederlegen, gehen schwer, fast aufgerichtet wie Aneche, sehr schnell. Wohnen im ganzen Norden, auch auf den Seen unsers Küstenlandes, wo sie brüten, aufm Boden, bei uns am häufigsten im Frühjahr auf dem Wiedersrich, schreien Kra h. Es giebt viele Abänderungen.

11. Art. A. Marila, subterranea, fraenata, Bergente, Ragolka, M. Warten; gegen $1\frac{1}{2}$ l., Schn. grau, hinten mit Höcker, mitten eine Delle, vorn verbreitert, Nagel hakenförmig, weiß mit schwarzen Schlangenlinien, Kopf, Hals, Brust schwarz, Spiegel weiß, Füße grau, Luftröhre ohne Erweiterung, von oben gleich sehr weit, W. mehr braun. Im höchsten Norden in Gebirgsseen, kommen einzeln und truppweis zu uns.

12. Art. A. Nyroca, leucopsis, leucophthalmos, weißäugige, Brandente, Gropper; fast wie Reiherente, 16 l., schwarzbraun, unten weiß, Kopf und Brust hellbraun, kupferglänzend, weißer Kinnschleier, M. schwarzer Halsring. Im Norden auf süßem Wasser, nistet im nördl. Deutschland, zieht Winters südlicher, Betragen wie Schellenente, in kleinern Truppen, schnurrt im Flug G ö ö r r G ö ö r r!

* Spiegel grau.

13. Art. A. rufa, ferina, ruficollis, Tafelente, Millswin, Quellje, Rothmoor, Rothhals; gegen $1\frac{1}{2}$ l., schwarzbraun mit weißen Querlinien, Schn. breit, er und Füße grau, Hakennagel, M. Kopf und Hals rothbraun, Brust, Bürzel, After schwarz, Luftröhre ohne Erweiterung; W. Hals und Kopf rostfarben, Brust dunkelbraun, rostgelb geswölkt. Bei uns gewöhnlich im Winter, truppweis, mit

vielen Abänderungen, schwimmt fast beständig, taucht sehr lang, Hals länger als bei andern, nickt mit dem Kopf, fliegt nicht gern auf, schreit G d r r g d r r, brütet im ganzen Norden, auch im nördl. Deutschland, nicht am Meer, Nest im Schilf, 9 Eier, gelbröthlich. Mit Pfeifente verwechselt: *Penelope nigra*; fast so, nicht bei uns.

* Spiegel violett-schwarz.

14. Art. *A. histrionica*, minuta, Krageente, Zwerg-, Lättente; gegen $1\frac{1}{2}$ l., Schn. abweichend, nicht flach, sondern schmal, klein, $1\frac{1}{2}$ l., krumm, schwärzlich, Gefieder braun, blau, weiß geschächt, Kopf u. Hals violett-schwarz, ein Halbmond auf Brustseiten, Fleck vor Augen, Halsband weiß; W. fast ganz dunkelbraun, Fleck vor Augen, hinter Ohren weiß. An nördl. Strömen, Winters am Meer, selten an unseren.

b. Hinterzehe ungeflügelt, nur Brandente mit Höcker. Kopf dünner, Schn. mehr gleichbreit, Hals länger, gehen geschickter, tauchen sich nur halb ein, tragen den Schw. etwas aufgerichtet, fressen vorzüglich Wasserpflanzen und deren Samen, Getraid, auch Fische, Kerse, Leche, Laich ic.

* Spiegel weiß.

15. Art. *A. rutila*, Casarca, rothe E.; über $1\frac{1}{2}$ l., gelbroth, Flügel, Schw., Bürzel, Schn. schwarz, Stirn, Zügel weiß; W. schwarzes Halsband. Im gemäßigten Asien, kommt bisweilen nach Ostdeutschland.

16. Art. *A. strepera*, Schnatter, Mittelente, Leiner; über $1\frac{1}{2}$ l., grau von schwarzen und weißlichen Wellenlinien, Schn. schwarz, dessen Blattzähne sehr lang; W. schwarzbraun, Federränder rostgelb, Brust röthlichbraun, schwarzgefleckt, Spiegel weiß, Schn. bräunlich. Nördlich, kommt zu uns im Winter, selten, schnattert beständig

Gräckgräckgräck mit Pip, W. auch Quäck quäck!,
fast wie zahme, brütet auch wohl im nördl. Deutschland.

* Spiegel grün.

17. Art. A. Tadorna, Brandente, Brandz, Wühlz
gans, an der Nordsee Bergente?; 1'l., Schn. platt, etwas
aufwärtsgebogen, mit fleischigem Höcker, roth, meist weiß,
schwarz geschäckt, gelbbraunes Brustband, Kopf schwarz,
grünlichernd; Ws Stirn ohne Höcker und schmutzig weiß.
Im Norden, auch an unseren Küsten, besonders in Ost-
und Nordsee häufig, zieht Winters südlich. Wohnt in Ra-
ninchenhöhlen, nistet darein, soll selbst Füchse austreiben?

18. Art. A. acuta, Spieß.; über 1'l., Schw. lang, 7'',
Hals lang, dünn, Schn. lang, über 2'', Füße grau, W.
grau von schwarz und weißen Wellen, unten weiß, Kopf
und Kehle hellbraun, Hals schwarzgrün schillernd, weißes,
halbes Halsband, Spiegel besteht aus gelbrothem, rothem,
grünem, schwarzem, weißem; W. lerchengrau, Schw. kürzer,
Spiegel bräunlichgrau, ein röthlichgelber und ein schwarz
und weißer Rand. Schön, Lebensart wie Löffelente, im
Norden, kommt selten zu uns, brütet aber bisweilen da,
W. schreit wie junge Saatträhen, W. Draak.

19. Art. A. Boschas, gemeine E.; über 1½'l., Schn.
fast grad, grünlichgelb, Nagel rundlich, Spiegel violett
grün; W. meist gelblich aschgrau, Kopf und Hals glän-
zendgrün, halbes Halsband weiß, middle Schwanzf. zu-
rückgerollt, Luftröhre ohne Erweiterung; W. lerchengrau,
meist mit viel weiß, Kehle weiß, weiß und schwarze Zü-
gel, keine Trommel wie gewöhnlich. W. heißt Entrich,
Entdrach, Erpel, Ratsch, Warte.

a. Wilde E., Moosente, A. B. fera; auf der ganzen
nördlichen und mäßigen Erde, meist an süßem Wasser zwis-
schen Gebüsch, Sommers paarweis, im Herbst truppweis,
Winters in Schaaren zu Tausenden, unsere streichen nur,

nördliche aber ziehen her, meist Nachts, ein Anführer schreit immer *Draak!*, fliegen auch manchmal im Dreieck wie wilde Gänse, fressen alles Mögliche, Thiere, Getraid und grüne Saat, setzen sich sogar auf die Getraidleggen, besonders von Gerste, Nest aus Senif, Binsen, Reiskern, unter Hecken, ja auch auf diesen, und sogar manchmal auf Bäumen, von denen die Jungen von den Alten im Schnabel in die Teiche getragen werden, ein Duzend blaßgrüne Eier, brütet 4 Wochen, Junge werden leicht zahm, wenn man ihre Flügel knickt, paaren sich mit zahmen, sind die gemeinsten in Deutschland und an Seen fast die einzige Jagd, aber sehr scheu, werden jedoch auf mancherlei Arten berückt und geschossen. Stamm unserer zahmen Enten. Abänderungen.

a. Storente, A. B. major; größer, $2\frac{1}{2}$ L., Rücken rostf.

b. Schmalente, A. B. grisea; etwas kleiner, grau, Schn. und Füße schwarz.

c. Rosente, A. B. naevia; Rücken schwarz, röthlich gefleckt, Spiegelente.

d. Schildente, A. B. nigra; schwärzlich.

e. Weiße Wildente, A. B. alba; selten.

f. A. juncea, kleine Stor, Stock, E.; auf deutschen Seen.

g. A. Monacha; groß, geschächt, Schn. gelbl., Nagel schw.

h. Zahme E., A. B. domestica; unter allerlei Farben, doch haben, die weißen ausgenommen, alle den blau-grünen Spiegel. Die Enten sind dem Landwirth sehr vortheilhaft, weil sie fast nichts kosten, wenn sie nemlich hinlänglich Wasser haben. Sonderbar ist es, daß sie der Zucker tödtet. In China läßt man sie wie die Hühner in Aegypten künstlich zu Tausenden ausbrüten. Es gibt eine Abart mit gekrümmtem Schnabel, A. adunca, curvirostra, dann Bastarde mit der Bisam- und krümmischnäbeligen Ente, . . mit dem Hahn glauben wir nicht.

20. Art. A. Penelope, Pfeifente, Schünthe, Rothmoor?; 1½'l., Schn. klein, schmal, er und Füße grau, Hals kurz, M. schwarz und weißgewellt, Kopf, Oberhals rötlichbraun, Stirn weiß, After schwarz, grüner Spiegel schwarz eingefast; W. am Kopf rostgelb, schwarzbraun bespritzt, Spiegel grau. Farbe wechselt. Im Norden, ziehen bei uns in Heerden, pfeifen Ditdã und Rückiãh, noch Hoiãrr und Dit; Hoiãrr: Abart, melanura; Schn. und Füße hochgelb, Fl. und Schw. schwarz.

21. Art. A. clypeata, rubens, leucogaster, Löffelente, Schobler, Taschenmaul, Breitschnabel, deutscher Pelikan; fast wie Wildente, schwarzbraun mit grau, Kopf u. Hals schwarzgrün glänzend, Deckfedern hellblau, Bauch hellbraun, Schn. vorn breit, bauchig, Nagel breit; W. lerchengraue wie Wildente. Lustr. ohne Erweiterung. In allem Norden häufig, nistet selbst in Norddeutschland, zieht truppweise, sehr scheu.

22. Art. A. Querquedula, Kernelle, Knäck, Halb, Schack, Circa, Zirk, Ente, Sarcel, Zirk, Garganell; fast nur halb so groß als gemeine E., 14"l., Augen hoch, Schn. und Füße grau, Nagel schmal, M. dunkelbraun, geschäckt, Spiegel weiß eingefast, Scheitel braun, Rinn schwarz, Zügel weiß; Ws Spiegel schwarzbraun, ohne Glanz, weiß eingefast, Backen, Hals weiß mit braun, 2 weiße und ein brauner Zügel. Am süßen Wasser der nördl. Länder, auch bei uns im Sommer, brütet, doch weniger häufig als folgende, weniger scheu, leichter zu schießen, beide schreien Schããck oder Knãck, M. noch Klerreb!, fast wie Mistler, Trommel klein, munter, nicken, fliegen rasch, ohne Geräusch, streichen Abends. Die kleinern nennt man Zirk, Sommerhalbenten, Wachtel, Grauentchen.

23. Art. A. Crecca, Kriech, Kriek, Kreuz, Cor, Schapsente, Wöbke, Erbsel, Socke, Krügel; 15"l., Füße

grau, Schnabelnagel schmal, fast dreieckig, Sp. grün, vorn schwarz, Brust schwarz gefleckt, Schw. zugespitzt, grau braun; N. weiß mit schwarzen, breitlichen Zickzacken, Kopf und Oberhals rothbraun, Schlafen schwarzgrün, solcher Halsstreif; W. dunkelbraun, so Kopf, Federränder rostbraun. Wie vorige, schön, Trommel nur wie Erbse, im ganzen Norden, bei uns nach der Wildente die gemeinste, allenthalben an Seen und Flüssen, schwimmen gern am Ufer, nickend, nisten bei uns in Schilf, Winters in Heerden, streichen, die nördlicheren ziehen nach Italien.

24. Art. A. Sponsa, Plümente; $1\frac{1}{2}$ l., Farben sehr schön, braun, unten, Kehle, Zügel weiß, Brust rostroth, mit dreieckigen, weißen Flecken, Fl. braun, grünweiß, blau, Kopf, Federbusch hangend, purperglänzend, weißgestreift, sichelförmige Schwanzf.; W. matter, Kopf dunkelbraun. N.A., nisten in Baumlöcher, zahm in Eng. und Holland, in Louisiana schmücken mit ihrem Hals die Eingebornen ihre Friedenspfeifen, Kalmete.

* Fremde Enten.

A. spectabilis, Königsgans; fast wie Gans, schwarz, Schn. hochgelb, Höcker. Schön, in Menge an Hudsonsbai, Grönland, Norwegen, Sibirien, reichliche Jagd: autumnalis; wie Pfeifente, braun, Bauch, Schw. schwarz. Westindien, S.A. sehr gemein, auch zahm, selbst in Europa: arborea, Baumente; braun mit roth, kleiner Federbusch, unten weiß, Schn. schwarz, Füße hoch. Ganz Amerika, pfeift, meist auf Bäumen: discors, Blässente; klein, braun, grau gewellt, Brust ziegelroth, Kopf violett, Deckf. blau, Spiegel grün mit weißem Band. A., leben von Reis und Haber, in Menge: americana; wie Pfeifente, rothfarben, schwarz gewellt, weißer Flügelstreck, Kopf schw. N.A., Domingo, Martinich, dem Reis schädlich: Albeola, bucephala, rustica, Gespensente; wie Kriechente, schwarz,
Kopf

Kopf dunkelgrün, unten, Nacken, Flügelstreck weiß. Amerika in Menge, ziehen, tauchen sehr tief und weit: galericulata, chinesische E., Mandarinente; kleiner als Pfeifente, dunkelbraun, Spiegel grün, unten weiß, Federbusch, langer Halskragen, am Flügelbug 3 weiße und 3 schwarze Streifen (W. 2), eine Schwgf. aufgerollt (M.). Sehr schön, China, Japan, werden zahm gehalten, zu Kanton in Käfigen eine für 8 Thlr. verkauft. Das W. ist der Sponsa, die in Mexico, sehr ähnlich.

Die kleinen Halbenten heißen überhaupt Zirzel (Sarcelle) und Thiele (Teal).

c. Schwäne, Cygni; größte, schön, schlank, Hals lang, Füße hinten, außer der Wage, Schnabel halbwalzig, schaufelförmig, gleichbreit, hinten höher, mit zäher Haut, häutige Blattzähne, an Spitze ein Nagel, Hinterzehe ohne Hautflügel.

1. Art. A. Cygnus (ferus), C. musicus; Singschw., wilder Schw.; gegen 5' l., schneeweiß, Kopf und Nacken gelblichbraun angeflogen, Schn. ohne Höcker, er und Füße schwarz, Wachsheit gelb, Luftröhre beider wie Trompete gebogen, im Brustbein (wie Kranich). Junge grau. Von Nordafrika an bis Island, vom kaspischen Meer bis Kamtschatka, von Karolina bis Hudsonsbai, kommt Winters zu uns ausm Norden, schimmt mit aufrechtem Hals, lockt im Flug glockenartig Klungklungkl!, was bei einer Menge wohlklingend wird, daher die Fabel vom Schwanenlied, schreit in Angst fast wie die Gans, in Ruhe Ung, läuft sehr geschwind, wie ein Pferd, wadet lieber, nährt sich von Wasserpflanzen, Gras, Getreid und Kerfen, wird sehr zahm, fruchtbar, 7 Eier, olivengrün, Nest aus Schilf und Reißig mit Dunen, in Kurland, Seeland, bei Malmsoe an Seen, führen dann die Jungen ins Meer. Sind in Island ein bedeutender Gegenstand der Jagd.

2. Art. A. Olor, A. C. mansuetus, C. gibbus, gem. Schw., zahmer, stummer Schw., Höckerschw.; kleiner, nur $4\frac{1}{2}$ l., auch schneeweiß (jung bräulichgrau), Schn. 4 l., roth, Fleischhöcker, Wachshaut, Nasloch, Rand, Füße schwarz; Luftröhre ohne Windungen!. Allenthalben in Europa, auch bei uns am Meer, an Seen und Teichen wild und zahm, schwimmen mit gebogenem Hals, oft mit ausgespannten Flügeln nach dem Wind, was bei einem Trupp von einigen Duzend artig aussieht, bleiben Winters in südlichen Provinzen, aus nördlichen ziehen sie aber nach Italien besonders Sardinien, geben keinen eigentlichen Ton von sich, quacken nur leise, schreien selten, schwimmend Igiurr wie Kranich, zischen und schnurren, wenn sie gereizt werden, bei der Paarung locken sie Krick Krick!, brütet 5 Wochen, Junge schreien Pipipi!, gehen sogleich aufs Wasser, werden oft von Alten aufm Rücken getragen, schlafen im Trocknen, auch aufm Wasser, den Kopf unter der Schulter, leben von Wasserpflanzen, dem Wasserkäfer, vielleicht auch von Schnecken, Muscheln, Fröschen, aber schaden den Fischen nicht, und gehen nicht ins Getreid, obgleich man die gezähmten Winters mit Gerste und Haber füttert, sie sind zwar stark, daß sie aber einem Menschen mit den Flügeln Arme und Beine zerschlagen könnten, lassen wir dahin gestellt. Sehr nützlich, liefern Federn, Dunen, Pelz zu Paladinen, Müsken, Puderquasten, Junge schmackhaft, und verdienten daher als eigentliches Hausgefügel zahlreich gehalten zu werden: nigricollis, ebenso, Hals schwarz, Schn. und Füße roth. Südamerika.

4. Sippschaft. Trappenaugen — Pelikane.

Alle vier Zehen in der Schwimnhaut, Schnabel lang, kegelförmig, grad, von Haut überzogen, Naslöcher enge

Spalten, Flügel lang, fliegen sehr gut, Füße stehen gehörig, Gurgel meist nackt, in Sack ausdehnbar. Plotus in 3. Sipp.

1. Gattung. Phaëton, Schnirring; Hals kurz, Kopf und Gurgel befiedert, Schn. mäßig, messerförmig zusammengedrückt, Riefer gleich, spizig, gekerbelt, Unterschn. eckig, Naslöcher offene Spalten, hinten, 14 Schwanzf., zwei mitte sehr lang, als Gabel, Fl. groß, fliegen fast beständig weit überm Meer. Nur zwischen den Wendkreisen.

1. Art. Ph. aethereus, Tropikvogel; wie Pfeifente, $2\frac{1}{2}$ l., Schn. 3'', roth, Ges. ganz weiß, oben mit schwarzen Wellen und Halfter, Fl. schwarz mit weißen Strichen, Schw. 6'' l., Gabel $1\frac{1}{2}$ ', deren End schwarz. Im Weltmeer, deutet die Nähe der Wendkreise, aber nicht immer eines Landes an, fliegt außerordentlich hoch, auch nach fliegenden Fischen, setzt sich oft auf schwimmende Schildkröten, auch auf Bäume, oft in unzähliger Menge, besonders auf der Insel Palmerstein, auch St. Helena, Osterinsel, Otahete, brütet auf Erde, lange Schwanzfedern von den Eingebornen als Schmück auf den Mützen, besonders an Trauerkleidern auf Otahete, Fleisch schlecht. Es gibt auch ganz weiße, gelbe: phoenicurus; $2\frac{1}{2}$ l., wovon die Schwanzgabel $1\frac{1}{2}$ ', wie voriger, 2 lange Schwanzf. ganz roth, Schäfe und Füße schwarz. Wo der vorige in Menge, mehr in offener See, besonders auf der Insel Moritz, wo sie an dem Fuße der Bäume brüten, aber sehr von Gracula Paradisi verfolgt werden.

2. Gattung. Dysporus, Sula, Gann, Edpel; Hals kurz, Gesicht und Kehle nackt, Schn. mäßig, kegelf., gekerbelt, kein Nagelhaken, Nasl. verkümmert, Zunge klein, oval, Schwanz rund oder keilsförmig, Mittelkrallen gezähnel.

1. Art. D. Pelecanus bassanus; Gannet, bass. Gans, Sooland (Sulente), Edpel; wie Gans, 3' l., weiß, vordere Schwungf. schwarz, Schn., nacktes Gesicht, Kehlhaut

und Füße blau, Schw. wenig gablrig, 12 Federn. Können Luft unter die Haut, welche fast gar nicht an den Muskeln befestiget ist, treiben. Vorzüglich auf den schottischen Inseln, auch an andern nördlichen Küsten, von wo sie sich manchmal nach Deutschland verfliegen, auch auf der südlichen Erdhälfte sind sie, an Neu-Holland, und man vermuthet unwahrscheinlich, sie zögen nach Afrika, auf der Insel Bas und Kilda kommen sie im März an, und ziehen im November weg, in so großer Menge beisammen, daß die Felsen wie beschneit erscheinen, schreien gewaltig *Gragg rag!*, in Angst *Bir bir!*, schwimmen, tauchen und fliegen gut, sehr hoch, schießen wie Pfeil auf Fische herab, tragen 5 Haringe im Kehlsack davon, M. füttert beim Brüten das W., auch tragen sie den Jungen Nahrung zu. Ihre Nester auf Felsen dicht zusammen, aus Tang, Spännen u., legt nur ein Ei, werden sie aber ausgenommen, 2—3, aber nicht das vierte. Man fängt sie, entweder indem sie wieder auftauchen, oder im Nest, zu denen man sich an Seilen hinunter läßt. Aus Furcht, die Möven möchten ihr Nest zerstören, fliegen sie nicht weg, daher Tölpel. Eßbar, werden nach London gebracht, besonders die Jungen, Fett statt Butter, Dunen. Auf der Insel Kilda sollen jährlich 22,000,000! Junge gefangen werden, ohne die Unzahl von Eiern, sage 22 Millionen, was wir nicht glauben: *Ubart*, *maculatus*, großer Tölpel; Schw. keilf., weiß mit dunkelbraun: *Urile*; Gesicht roth. *Kamtschatka* gemein: *naevius*, *punctatus*; kleiner, braun, schwarzgefleckt. *Neuseeland*, nistet auf Felsen und Bäumen: *carunculatus*; fast so, vor Augen roth.

2. Art. *P. Piscator*, *Bubby*; $2\frac{1}{2}$ l., weiß, Fl. und Schwanzspitze schwarz, Schn. und F. roth. *China*: *Sula*, gem. Tölpel. *Buby*; $2\frac{1}{2}$ l., graubraun, unten weiß, Gesicht roth, Schw. keilf. *Bahama*; Inseln, *Rajenn*, *Ins.*

Abes bei Buenosayres, Neuguinea, Kamtschatka, auch auf Ferroez Ins., doch hier selten, sehr dumm: Thagus; wie *P. fascus*, Schn. gezähnel, 1' l., einsam, Chili, Mexico, weicht ab, 5 Eier: chinensis, Luwa, Lau; fu; Rücken u. Bauch schwarz, übriges weißlich, Kamm, Schn. geferbelt, gelb, Gesicht und Kehle nackt, Schw. rund, im Flug aber gablig. Wird in China zum Fischfang abgerichtet.

3. Gattung. *Halieus*; nacktes Gesicht und Kehlsack, Schn. kürzer, vorn hakenförmiger Nagel, Nasl. verkümmert, Mittelkrallen gezähnel. *Pelecanus*.

* Schwanz gablig, Flügel außerordentlich lang.

1. Art. *H. Aquilus*, Fregattvogel; größer als Henne, 3' l., Schn. grad, dünn, mit Hakenagel, schwarz, Fl. und Schw. lang, Schn., nacktes Gesicht und Kehlsack roth, Füße kurz, mit halben Hosen, Krallen stark, Fl. sehr lang. Flugweite gegen 12', Schw. 1½', Schn. 7" l., des Weib schwarz, dieses habe keinen Kehlsack und weißlichen Bauch. Zwischen den Wendkreisen, Insel St. Helena, Moritz, Bourbon, Ascension, verfliegt sich bisweilen nach Deutschland, Nest in Felsenriffen und auf Bäumen, 2 fleischfarbene Eier, roth gefleckt. Fliegen fast beständig und in ungeheuren Entfernungen (über 100 Meilen) von jedem Land, und so hoch, daß sie verschwinden, schwimmen selten, man sagt, gar nicht, ungeachtet der Schwimmh., schießen wie Raubvögel auf die Fische, setzen sich manchmal auf Masten im Weltmeer, begleiten gern die Schiffe, daher man an Meerorten ein Schiff erwartet, wenn sich Fregattvögel einstellen: *minor* und *leucocephalus* wohl nicht verschieden. — *Fregata*.

* Schwanz rund.

2. Art. *H. Carbo*, Scharb, Schalucher, Scholber, Kormoran, Schag, Seerabe; wie Gans, schlanker, über 3' l., Schn. 3", ganz kohlschwarz, Schwgf. klein, Schw. lang, rund, fecherf., mit 12 Fed., Kehlsack klein, er und

Schn. schwärzlich, Füße weit hinten, Mittelkralle gezäh-
nelt, Zunge nur wie Gerstenkorn. Hinterhauptstachel?
sehr groß, beweglich. In den Meeren der kalten, nördli-
chen und südlichen Erde, am kaspischen Meer und am Bais
kallee, auch in Neu-Holland, streichen an die deutschen
Küsten und Landseen, besonders Hollands häufig, nisten
sogar da, gesellig, scheu, gefräßig, stehen fast aufrecht,
sitzen auf Felsen, Bäumen, oft auf Schiffen, schlafen best,
blöcken wie Kalb oder wie Rabe, lärmen viel bei Nacht, ni-
sten auf Bäume und in Felsenritzen, leben von Fischen,
schaden dem *Salmo migratorius!*, werden gegessen, vom
Fell Kleider gemacht, vom Röhlsack Blasen, womit die
Erduländer ihre Wurfspeie überm Wasser halten, Eier
sollen sich nicht hart sieden lassen, und seien schlecht. E-
hmals bediente man sich ihrer in England zum Fischfang
wie in China des chin. Pelikans.

Abart. *P. Graculus, cristatus*, Rigald, Wasserrabe;
ebenso, kleiner, $2\frac{1}{2}$ l., nur 12 Schwzf., wo voriger, kommt
seltener an unsere Küsten, mehr an England, brütet auf
Inseln St. Georg und Paul bei Unalaska.

4. Gattung. *Pelecanus*, Pelikan; Schn. lang, dick, vorn
flach, mit keilförmigem Nagel, Naslöcher enge Spalten,
hinten, Zunge kurz, knorpelig, Backen und Kehle nackt,
diese sackartig, Schwanz rund, vielfederig, Mittelkralle
nicht gezähnt. Die Winzigkeit der Zunge ist sonderbar,
und muß eine Bedeutung haben.

1. Art. *P. Onocralatus, roseus?*, gem. P., Kropfgans;
größer als Schwan, 6 l., 20 Pf. schw., Schn. 6 l., weiß-
lich rosenfarben, nackte Kehle ein weiter Sack, gelb, Füße
fleischroth, Schn. grau, 20 Schwanzf.. In den meisten
Meeren, auch an Flüssen der heißen und gemäßigten Zo-
nen, besonders in Asien, am schwarzen und Mittelmeer,
in großen Heerden, von wo er manchmal nach Deutschland

besonders an den Bodensee und die Donau kommt. Auch in Neuhollland und Amerika. Kehlsack erweitere sich, daß er 30 Pf. ? Wasser halte, Zunge nur $\frac{1}{3}$ l., steckt ganz unten im Schlund, Harnblasenzipfel klein, Luftblasen unter der Haut, schreit fast immer wie Esel oder Schwein Röö!; steigt ungeachtet der Größe zu einer staunlichen Höhe, daß er nur noch wie Schwalbe erscheint, sonst trägt, traurig, schläft fast den ganzen Tag, watschelt, scheu, leicht zähmbar, soll an 80 Jahr alt werden, sehr gefräßig, lebt vorzüglich von Fischen, verschluckt Karpfen von mehreren Pfunden auf einmal, verwahrt das Uebrige im Sack oder Kropf, fischen gemeinschaftlich, fressen auch Mäuse. - Zur Begattungszeit schwillt ihnen auf der Schnabelwurzel ein großer schwammiger Höcker an, 2 Eier, weiß, nur in einer Erddelle (Kütte), mit etwas Gras, brüten 30 Tage, bringen den Jungen Fische, Wasser zu, welche diese aus dem Kropf nehmen, daher die Sage, der P. beiße sich die Brust auf, und nähere die Jungen vom eigenen Blut, tragen wohl auch die Jungen zur Sicherheit weg, Haut zu Pelzwerk, Kropf zu Beuteln, der in Afrika und in Südamerika soll jeder ein besondere Art seyn. Albart, P fuscus, manillensis, carolinensis?, erythrorhynchus; braun und weiß, um Amerika.

V. Ordnung.

Lurcbvögel — Reiher.

Schnabel, Hals, Füße sehr lang, diese über der Ferse (Knie) unbefiedert, Zehen selten mit Schwimnhaut, Schn. vorn dünner, grad, oder gebogen, Top oft stumpf und von weicher Haut überzogen, Nasl. Längsspalten, Zunge meist sehr kurz, waden meist im Wasser, fressen Urme, Fische, Lurche. M. und W. der Reiher gleich, meist große Thiere, deren manche an den Strauß gränzen.

I. Sippschaft. Aukerreiher — Schloppe.

Schnabel breit, lang, Füße und Hals lang, nicht selten Schwimmhaut, leben am Wasser von größern Thieren.

I. Gattung. Phoenicopterus, Flaming; Schn. mit Haut, dick, breit, winklig von unten einspringend, oben Blattzähne, unten Kerben, ganze Schwimmhäute, Hinterzehe sehr kurz, Füße und Hals außerordentlich lang, Nasl. Spalten, unter Platte, Zunge knorpelig, spitzig.

I. Art. Ph. ruber, rother Fl.; Leib wie Gans, über 4' l., gegen 6' hoch, scharlachroth, Schwanzf. schwarz. Schn. 4' l., 1 br., ganz abweichend, Oberschn. dünn, platt, beweglich, Unterschn. dick, beide abwärts gebrochen, vorn schwarz, hinten röthlichgelb, mit rother Wachshaut, Hals und Füße äußerst schlank, diese 2½' l., fast ganz nackt. Bekommen ihr vollkommenes Gefieder erst im dritten Jahr, zuerst graulichweiß, im zweiten rosen überlaufen, Flügel roth, in dritten glühend scharlach, Fl. schwarz. In ganz Afrika, auch rings ums Mittelmeer, südlich am kaspischen Meer, in warmen Sommern kommen sie auch an den Rhein, bis Straßburg, und sogar bis Franken (es wäre aber sonderbar, deßhalb diesen Vogel zu deutschen rechnen zu wollen, so wie im Grund keiner, der nicht da brütet, ein inländischer ist), brüten auf Inseln an Westafrika, beim grünen Vgb., Nest aus Schlamm wie Hügel, Loch oben, so daß der Vogel, mit den Beinen außer dem Nest, stehen kann, 2 Eier, weiß, Junge laufen bald, fliegen spät, sind truppweis beisammen, scheu, häufig am Vdg. an Ufern, Nachts im Gras, auch in SA., Westindien (Tococo), in der Ferne wie Regiment rother Soldaten, fressen Fische, Kogen, Wasserkerse, ruhen auf einem Bein wie Storch, Kopf unter demselben Flügel, leben zahm nicht lang, sehr gegen Kälte empfindlich, Federn zur Zierrath,

Fleisch manchen Orts zum Essen, Zunge breit, groß, fleischig, vorn knorpelig, Leckerbissen.

Dat mihi penna rubens nomen, sed lingua gulosis
Nostra sapit: quid si garrula lingua foret?

2. Art. *Ph. chilensis*, weißer Fl.; gegen 5" l., weiß, Rücken und Deckfedern der Flügel feuerroth, Schwanzf. weiß, kleine Haube.

2. Gattung. *Platalea*, Schuffel, Löffler; Schn. lang, dünn, vorn spatelartig verbreitert, mit Randfurche, und von Haut überzogen, Naslöcher hinten, länglich, klein, halbe Schwimnhaut, Kehlsack, Zügel nackt, Zunge kurz, spitzig.

1. Art. *P. Leucorodia*, weißer Sch.; Leibesgröße wie gem. Reiher, Hals und Füße kürzer, 2½" l., weiß, Kehle roth und gelb, Zügel und Augenkreis weiß, Schn. und Füße schwarz, kleiner Federbusch sträubbar, Luftröhre gewunden. Magen fast fleischig, kaum Harnblasenzipfel. In der alten Welt an Küsten, nirgends häufig, am atlantischen Meer, vom VdgH. bis Ferroë, Rußland, Philippinen, aufm Zug Winters am Rhein selten, an der Donau häufiger, frist Fische (warum keine Meerfische?), jagt sie manchmal andern Vögeln ab, wobei er wie Storch klappere, Lurche, besonders Muscheln, auch Meer- und Landgras, Schilfwurzeln, Nest: auf Bäumen, 4 Eier, weiß, röthlichgesteckt, lärmten wie Saatkrähen, werden manchmal bei uns gehalten, fliegen sehr hoch, in Querlinien.

2. Art. *P. Ajaja*, rother Sch.; 2" l., Schn. 5" l., rosen- und scharlachroth, ohne und mit schwarzem Halsband. Südamerika, Brasilien, Mexico.

b. *P. pygmaea*, Zwerglöffler; wie Hausperling, braun, unten weiß, Füße gespalten?, Schn. schwarz, länger als Kopf, vorn breit, aber nicht oval, sondern rautig. Surinam, Guinea. Abweichend, wohin?

3. Gattung *Cancroma*, Krei, Hohlschnabel, Sabaen; Schn. gewölbt, Oberschn. wie umgekehrter Kahn, mit Kiel, Nasl. oval, klein, hinten in Furche, Zunge klein, Kehlsack, Zügel nackt, Zehenwurzeln verbunden.

1. Art. *C. Cochlearia*, *Cancrophaga*; wie Huhn, $1\frac{1}{2}$ l., Schn. $3\frac{1}{2}$ l., grau, Bauch rothfarben, Federbusch, schwärzliches Halsband; W. rothbraun, unten weißlich (*Cancrophaga*). SW., am Wasser, auf Bäumen, warten wie Eisvögel auf Fische, nach denen sie schießen, ob sie Krebse fressen ist ungewiß.

b. *Burrhinus*; Schn. mäßig lang, dick, breit, niedergedrückt, wies scheint, oben mit Schiffskiel, 3zehige Lauffüße.

1. Art. *Charadrius magnirostris*; Schn. wie *Todus*, Neu-Holland. Wie?

4. Gattung. *Anastomus*, Hians, Gorz, Klappner, Klaffschnabel; wie Reiher, Schnabel klappt in Mitte, länger als Kopf, zusammengedrückt, aber hinten $\frac{1}{4}$ so dick als lang, vorn spitzig oder breit, Zehenwurzeln verbunden.

1. Art. *Ardea pondiceriana*; 1 l., schmutzig aschgrau, Schwgf. schwarz, länger als Schw., Schn. ungezähnel, hinten dick, vorn spitzig, gelb, Gesicht befiedert, Füße gelb, getäfelt, Krallen ungezähnel. Ostindien.

2. Art. *A. coromandeliana*; ebenso, Schn. vorn breit, wie Weißzange, gezähnel, Gef. schw., Kopf, Bürzel, Bauch, Deckfedern der Fl. weiß, Zehen hinten durch Haut verbunden, Gesicht, Kehle kahl, Schn. und F. gelb. Koromandel im Spätjahr an Flüssen, lebt von Fischen und Lurchen, am Ganges gemein, heißt *Sungill*.

2. Sippschaft. Reiherreiher — Nagel.

Schn. lang, stark, kegelf., schneidend, zugespitzt, grad (kaum gebogen), Nasenspalten, Gesicht meist nackt, Zunge klein, spitzig, Hals lang, Füße hoch, äußere Zehen am

Grund verbunden, schreiten, waten und fliegen, schwimmen nicht, fressen große Thiere, Fische, Lurche.

I. Gattung. *Ardea*, *Herodias*, Reiher, Garz, Sparz; Schn. lang, stark, grad, zugespitzt, jederseits eine Längsf., Nasl. Spalten, in Längsfurche, halbbedeckt, Zunge fleischig, spitzig, Nacktes am Kopf. Fast jede Reiherart kommt auf der ganzen Erde vor, die meisten sind im Orient.

a. Reiher, *Ardeae*; Schnabel etwas zusammengedrückt, spitzig, vorn, oben ausgeschnitten, Nasenspalten, Zügel und Augenkreise nackt, Füße mäßig, äußere und Mittelzehe am Grund mit Haut, Mittelkralle innwendig gezähnel, zwei Wollbüschel an Brust, zwei am After, Hals bogenförmig, Magen häutig, nur ein! Harnblasenzipfel, Luftröhre ohne Beugung.

a. Dommeln; Hals dick, Oberschn. etwas gebogen, über Ferse wenig nackt, fressen mehr Kerse als Fische.

I. Art. *A. minuta*, *danubialis*, *soloniensis*, *Ardeola*, kleine D., Rohrreiger, Woffer, Rohrtump, Staudenragel, Blongios; wie grünf. Wasserhuhn, 14^ll., schwarz, grün-schillernd, unten röthlichgelb, hinten weißlich, Vorderhals, Deckfedern gelbbraun, Schnabel, Zügel, Füße grüngelb. Ueberall in mäßiger Zone, vorzüglich in Barbarei, bei uns nicht selten, zieht im Winter südlich, Nest im Schilf, 4 Eier, hat die Weisen der großen Dommel, streckt in Furcht auch Leib, Hals und Schnabel steif in die Höh, als wär er an diesem aufgehängt, und sieht dann auf einem Baum wie dürrer Ast oder unten wie abgebrochener Rohrstengel aus, wodurch er oft dem Gesicht des Jägers entgeht.

2. Art. *A. ralloides*, *castanea*, *comata* (Schwack, *Campophagus luteus*), *Squaiotta*, *audax*, *pumila*, *Marsigli*, *erythropus*? (*Cirris*), *haematopus*, *malaccensis*, *leucoptera*?, Schwack, Kallenr.; wie Kabe, 16^ll., braunroth, unten, Schulterfedern gelb, schmal, sehr lang, einige län-

ger als Schw., sehr langer, hangender Federbusch, Schn. hinten blau, vorn schwarzbraun, Füße grünlich. Um das spifchen, schwarzen Meer, Malacka, bei uns selten, im südlichen D., am Rhein, Donau, Oder, Po, aufm Zug, sitzt auf Bäumen, wo auch das Nest sei. Hieher auch der von Posoga (in Sklavonien) und der Trankebarische, brummt oder löhrt auch so.

3. Art. *A. Nycticorax*, *grisea*, *maculata*, *Gardenii*, *badia*?, *rubra*?, Nachtr., Schildr., Quackr., Focke, Focker, Bihoren (von Butor), Quacker; gegen 2' l., schwarz, blauglänzend, Bürzel, Schwanz grau, unten gelblich N., weiß W., Schn. schwarz, Zügel schwarzgrün, Füße kürzer, gelblich, weißer, hangender Federbusch $\frac{1}{2}$ ' l., aus 3 Fed. Im südl. Europa und mittlen Asien, brütet in Ungern auf dem Boden häufig, bei uns nur einzel aufm Zug nach Süden, brüte auch?, in Jamaika heißt er Gluckhenne, Federbüsche werden getragen.

4. Art. *A. stellaris*, Rohrdommel, *Botaurus*, *Butorius*, Oknos, Sprump, Lorrind, Mooskuh (wegen Geplär wie Kind), Hortumpel, Pickart, Gors, Bitor, Bittern; $2\frac{1}{2}$ ' l., rostgelb, schwarz gefleckt und gestreift, Bauch blässer, schwärzlich geflammt, Halsfed. aufgedunsen, Kopf schwarzbraun, glatt, Schn. braun, unten, Zügel und Füße gelbgrün, Fl. so lang als Schw. In gemäßiger Zone aller Welttheile, mehr südlich, bei uns ziemlich allenthalben im Schilf, wo sie brütet, 23 Tage, auf 4 grünen Eiern, Junge laufen sogleich davon, ziehen Winters weg, Nachts, hoch in der Luft, schreien wie Raben Kroah!, aufm Boden aber brummt das Männchen wie Blasbalg sehr laut Hu, 3—6mal, hörbar eine halbe Stunde weit, und in der Nacht schauerlich, dauert zur Paarungszeit die ganze Nacht, bläht dabei die Kehle außerordentlich auf, steckt aber dabei den Schnabel nicht in Hor, übrigens träg, steht oft 8 Tage

lang auf einer Stelle, Kopf auf Schulter, fliegt nur getrieben auf, bei unausweichlicher Gefahr streckt er Hals und Schnabel steif in die Höhe ohne sich zu rühren, daher dem Jäger unsichtbar im Schilf: Botaurus, Ruffey, Rupey, große Kohrd.; $3\frac{1}{2}$ l., braun, unten gelbroth. Italien, Rußl.

* Fremde Dommeln.

A. brasiliensis, Soco, Gluckhenne; $2\frac{1}{2}$ l., schwärzlich, gelbgedüpfelt, Kopf glatt, Schn. schwarz. Brasilien: tigrina; ebenso, gelbroth, unten weiß, schwarz gefleckt, Scheitel und Schwanz schwarz, dieser 4 weiße Binden. S. A.: flava; 2 l., fast so, Kopf und Nacken gelb, schwarzes streift. Brasilien.

b. Eigentliche Reiher; Hals dünn, Schn. ganz grad, hoch über der Ferse nackt, fressen meist Fische.

5. Art. A. alba, Buschr., Silberr.; schneeweiß, Federbüsche auf Kopf und Schultern..

1. Abart. A. Garzetta, nivea, candidissima, aequinoctialis, xantheadactylus, fl. Silberr., fl. Buschr.; wie Huhn, gegen 2 l., rein weiß, Schulterfed. lang, zart zerschlossen, hangen über den Würzel hinaus, sträubbar, langer Federbusch, Schn. schwarz, nackte Zügel und F. grau. Ueberall, vorzügl. in Persien, Afrika, Siam, Westindien, nistet in Ungern, 5 weiße Eier, aufm Boden, bei uns nur einzel, lebt von Fischen, viel auf Bäumen. Ein Federbusch (weiß) von diesem Reiher kostet einige Tausend Gulden.

2. Abart. A. Egretta, alba, egrettoides, großer Silberreiher, gr. Buschr., Guiratinga; $3\frac{1}{2}$ l., reinweiß, Rücken- und Schulterfed. seidenartig zerschlossen, sträubbar, viel länger als Schw. (nicht immer, eh er nehmlich reif ist, oder in der Mauser), Federbusch klein (fehlt manchmal), Schn. gelb, Zügel grün, Füße braun. Häufig in Amerika, nicht am Meer, machen Nachts einen bellenden Lärm, ni-

sten auf der Erde, auch in Ungern, am kaspischen Meer, bei uns einzel, sehr selten.

6. Art. *A. purpurea*, *purpurata*, *rufa*, *caspica*, Purperreißer; 3' l., aschgrau, schimmert olivengrün, unten rothbraun; mit purpernem Anstrich, Seiten rothbraun, lange, gelbrothe Rückenfedern hangen über die Fl., Scheitel schwarz, Federbusch lang, hangend, Schn. braun, unten, Zügel gelb, Füße vorn grünlichbraun, hinten grünlichgelb. Am kaspischen und schwarzen Meer, bei uns einzel, niste aber manchmal am Rhein, nicht auf Bäume, sondern in Schilf, dessen Spitzen sie oben zusammenziehen, und darauf die Eier legen.

7. Art. *A. cinerea*, *major*, *rhenana*, gem. R., Fischer, Kegel, Eigel, Keggel, Kanger, Heergang, Scheper, Gahrnis, Schalach; gegen 3½' l., blaugrau, unten weiß, Seiten sammet schwarz, Brust schwarz gefleckt, Kopf weiß, schwarze, lange Federbüsche an Kopf, Rücken und Hals, alle hangend, 2 Kopffed. 7" l., Schn., Zügel gelb, Füße braun, Schenkel ziegelroth. Ueberall in der gemäßigten Zone, nicht höher als Drontheim, bei uns gemein, einzel, an baumreichen Weihern, ziehen im Spätjahr in Truppen von einigen Duzend Abends wie Kraniche, aber nicht in solcher Ordnung weg, kommen erst Mitte März wieder, fressen junge Fische, besonders Karpfen und Forellen, Winters auch Frösche, Molche, Krebsse, Mäuse, Kerse, Schnecken, Muscheln, waten nur bis an die Ferse ins Wasser, ganz langsam, es ist als wenn sich die Fische um sie sammelten, vielleicht lüstern nach ihrem Roth, fischen gewöhnlich Abends und Morgens, packen auch kleine Vögel an, übrigens traurig, scheu, fliegt sogar mit Geschrei beim Donner auf, schreitet ernsthaft, ruht auf hohen Bäumen, fliegt bisweilen sehr hoch, legt dabei den Kopf auf die Schultern, streckt die Beine hinten aus; mehre fliegen in

schiefer Linie, kreischt Krätk!, lockt Gaak gaak! Nest auf hohen Bäumen, Erlen, auch in Wäldern, aus Reißig, Schilf, Federn, 4 Eier, grünlichblau, W. brütet allein 3 Wochen, Junge werden mit Fischen ausm Schlund gefüttert, erlangen erst im dritten Jahr das volle Gefieder, jüngere fast ohne Schwanz, mit kurzem Federbusch. Schaden den Weibern, aus (schwarzen) Kopf-, Hals- und Brustfedern macht man Federbüsche — Reigerfedern. Jagd ehemals mit Falken, sehr berühmt.

* Fremde Reiher.

A. Ardea Ibis, Tantalus Ibis; wie kleines Huhn, 1' l., Schn. grad, zusammengedrückt, spitzig, Seitenfurche, Gesicht nackt, Gef. ganz weiß, Schn. gelb, 1' l., Füße schw., Wurzelhaut, Krallen krumm, sehr lang, über Ferse 1" nackt, 8 Schwyf. In Nieder- Aegypten in großer Menge, besonders an Ländereien, welche der Nil überschwemmt gehabt hatte, suchen das Ungeziefer auf, Lurche, Kerfe, besonders Frösche, und in trockener Jahrszeit Heuschrecken, Morgens und Abends in Gärten auf Palmen in solcher Menge, daß man die Bäume nicht sieht, in der Ruhe sitzen sie ganz aufrecht, und der Schwanz berührt die Füße. Wurde für den ächten Ibis gehalten.

A. virescens; wie Henne, dunkelgrün ins Schwarzblaue, Federbusch klein, Schw. und Fl. dunkelbraun, Brust roth, an Gurgel u. Schultern lange Federbüsche. Neunork, Jamaika, Kajenn, Karolina, sitzen auf Zweigen überm Wasser wie Eisvogel: coerulea, coerulescens, Galding; wie Krähe, schön, blau, Kopf und Hals purpern, Federbusch, lange Rückensfed., Ws Gurgel schwarz und weiß gestreift. Brasilien, Kajenn, Frühjahrs nach Karolina, Winters in Jamaika, auch auf Südseeinseln, wo geachtet.

A. violacea; über 1' l., schwarz und weiß gestreift, unten blau, weißer, langer Federbusch, Füße und Kopf

gelb. Auf Bahamainseln, *Cancrophagus bah.*, Krebsfänger, in solcher Menge und dumm, daß man in kurzer Zeit ein Boot voll Junge laden kann, zur Regenzeit in Karolina: *striata*, *Cocoi*; wie gemeiner, grau gestreift, unten aschgrau, Hals rostfarben, Kopf schwarz, Federbusch klein, Schn. schwarz, Seiten gefurcht. Guiana, Sur.: *carunculata*, Lappenr.; wie Storch, blaugrau, unten, Kopf, Hals weiß, zwei befiederte Kinnlappen. Afrika, WdgH.: *Herodias*, *Botaurus major*, *Hudsonias?*, großer R.; über 5'l., braun, Hals und Brust gelbroth, Vorderhals braun gefleckt, länger Federbusch, 5'l., Schn. 8". N.A.: *Craora*, *Zabutra*; wie Huhn, bläulichgrau, mit grün und gelbroth gemischt, unten grau, Hals weißgelb gefleckt. An Flüssen von Chili, Martinich, schreien *Kra kra!*: *leucocephala*; 2½'l., violettschw., Kopf, Nacken, Afters weiß. Gemein in Ostindien, man bedient sich ihrer zur Jagd: *Hoactli*; 3'l., grünlichschwarz, unten weiß, Schw. und Fl. grau, Kopf schwarz, Federbusch. Mexico, an Seen, schreit laut, brütet im Schilf, heißt Eisvogel.

A. *Agami*; dem Trompeterv. (*Psophia*) ähnlich, 2½'l., dunkelblau, unten gelbroth, langer Federbusch am Genick und Hals. Kajenn, schönster R., Schn. 5½'l.

b. Störche, *Ciconiae*; Schn. etwas aufwärts gebogen, stärker, mehr walzenförmig, spitzig, Längsfurche, Nasenspalten eng, hinten, Zunge klein, tief, Augenkreis, Kehlsack nackt, Augen fast im Schnabel, doch vor ihnen eine befiederte Stelle, Hals purper, Füße länger, alle vorderen Zehen am Grund verbunden, keine Krallen gezähnel, Hinterzehe klein, Magen fast fleischig, zwei Harnblasenzipfel, fressen Thiere, Hals im Flug grad, Luftr. ohne Beugung.

I. Art. A. *Ciconia*, *C. alba*, Pelargos, gem. Storch, Eiber, Adebear, Ebinger, Elbiger, Eiger, Gant, Busel, Zapel, Schweiß, Zeh, Schubber, Schugger, Kurg, Chasida; über

über $3\frac{1}{2}$ l., weiß, Fl., Schultern, kahle Augenkreise schw., Schn. (8" l.) und Füße roth. In der ganzen alten Welt, nicht in England, zerstreut in Deutschland, paarweis, Nest auf hohen Häusern, ziehen schon im August südlich, aber kaum bis Afrika, daß sie in Spanien Winters brüteten ist nicht wahrscheinlich, kommen im März, das M. zuerst, immer wieder auf das alte Nest, das sich daher vergrößert, leben von Lurchen, Mäusen, Fischen, Kerfen, Würmern, auch Vögeln, Leichen, Eiern, durchstechen vorher alles mitm Schnabel, verschlucken auch Steinchen Kirschkerne udgl., schreiten auf Wiesen mit viel Anstand, fliegen ebenso, schön, sanft, sehr weit und leicht, zum Vergnügen in Kreisen, schlafen stehend auf einem Fuß, Schnabel in Halsfedern, nicht auf den Rücken gesteckt, putzen sich immer, schreien nicht, klappern mit den beiden Schnabelhälften, Junge im Nest zischen, 4 gelbliche Eier, werden abwechselnd etwa 24 Tage bebrütet, den Jungen tragen sie Futter ins Nest, legen ihnen Anfangs zerrissene Frösche, Eidechsen, Blind, schleichen ic. vor, dann diese ganz, man kann es also nicht eigentlich äßen nennen, wie bei den Nesthockern, auch kommen sie nicht blind zur Welt, beim Eintragen haben die Alten den Kropf voll Frösche, und im Schnabel eine lebendige Maus ic., die sie den Jungen zum Spielen und zur Übung im künftigen Handwerke vorlegen, eines der Alten hütet gewöhnlich das Nest bis das andere wieder kommt, wenn zuviel, 4—5 Junge auskommen, so fällt gewöhnlich eins herunter, oder wird ausgestoßen, was man das Zinsen (gleichsam Hauszins) nennt, aufm Zug bringen sie die um, welche nicht mehr fort können, auch den zahmen setzen sie zu. Man muß sie nicht verfolgen, wie es denn auch bei uns nicht geschieht, denn sie sind sehr nützlich, fangen Heuschrecken, Mäuse, Mollwürfe, Wiesel weg.

2. Art. *A. nigra*, *atra*, schwarzer St., Aht; 3' l., schwärzlich, grünschillernd, unten weiß, Schn., Augenskreis, Füße roth. In Osteuropa, bei uns selten, Nest auf Bäumen in Wäldern, wie gemeiner, scheuer.

3. Art. *A.*, *Mycteria americana*, Tabiru; größer als gem. Storch, weiß, jung rosen, Kopf und halber Hals nackt, schwarz. S. A. . . . Thuju.

* Fremde Störche.

A. Maguari, amer. St.; wie unserer, weiß, Schultern, Fl., Bürzel schwarz, Schn. grau, um Augen, Füße roth, klappert mit dem Schnabel.

c. Kraniche, Grues; Kopf u. Augenskreis befiedert, aber andere nackte, zierliche Stellen, Schn. kürzer, Furche klein, Naslöcher fast in Mitte, weit, länglich, Zunge länger, fleischiger, spizig, Füße länger, Zehen kurz, äußere und middle hinten verbunden, hintere kurz, tritt nicht auf, Magen fast fleischig, zwei Harnblasenzipfel, frisst Thiere und von Pflanzen, Körner und Saat.

1. Art. *A. Grus*, *Geranos*, *G. cinerea*, *japanica*, gemeiner K., Scherian, Kran, Kry, Tran, Ugur?; Leib wie Puterhahn, gegen 4' l., Schn. 4'', aschgrau, Schnabel, Stirn, Nacken, Vorderhals, Fl., Füße schwarz, Hinterkopf roth, nackt, Flügelende buschig, gekräuselt, beide haben eine zweimal gebogene trompetenartige Luftröhre im Brustbein. Sommers im hohen Norden, bei uns in wasserreichen Gegenden, z. B. Pommern, Mecklenburg, Schlesien nicht selten, brüten auch da, ziehen Ende Octobers in großen Schaaren mit großem Geschrei, hoch in der Luft meist in der finstersten Nacht nach Süden, wo sie sich in Afrika in solcher Menge sammeln, daß sie alle Felder verheeren, und Jung und Alt gegen sie zu Felde zieht, daher vielleicht der Pygmäenkrieg mit den Kranichen, im März kommen sie wieder, schreien in der

Luft sehr laut, Jergorr!, in der Nähe zum zum
Aushalten, werden deßhalb auch fürs wüthende Heer ge-
halten. Fressen Körner, Erbsen, Bohnen, grüne Saat,
Klee, Löwenzahn, Kerse, Würmer, Lurche, schaden auch
bei uns, Nest in Gebüsch, 2 sehr große, braun gefleckte
Eier, brüten 4 Wochen, Junge laufen sehr schnell, heißen
Vipiones, aus ihren Federn macht man auch Federbüsche.

* Fremde Kraniche.

a. Kopf befiedert, Schn. mäßig.

1. Art. *A. pavonina*, Pfauenkr., Kronenkr., Königs-
vogel; wie gem. Kr., $2\frac{1}{2}$ l., Schn. $2\frac{1}{2}$ l., bläulichgrau,
borstiger Federbusch, 2 Kehllappen, Schläfe nackt, Lustr.
nicht gebogen, unten erweitert. Schön, Afrika, Guiana,
schläft auf einem Fuß, läuft sehr schnell, thut sehr zahm,
kommt oft in Häuser, wird in Europa gehalten. Un-
richtig *Grus balearica*. Wohl nicht hierher.

2. Art. *A. Virgo*, *Grus numidica*, numidische Jungfer,
Gaukler, Querk; wie Kranich, 3 l., bläulichgrau, vorn
schwarz, weiße, hangende Ohrbüschel, Schwanz-, Flügel-
spitzen und Füße schwarz, Luströhre wie Kranichs. Asien,
am kaspischen Meer, Aleppo, Afrika, am Mittelmeer, Tri-
polis, Aegypten, Bildulgerid, schön, zierlich, sanft, da-
her in Thierhegen, stellt sich oft wie tanzend, nistet auf
höchsten Bäumen, sehr scheu, Gef. theuer, der Pelz wird
von den Kirgisen über einem hornförmigen Stock getrocknet,
und ihrer zwei kreuzförmig auf die Hüften der Frauen zur
Zierde und zum Zeichen eines vornehmen Standes gesetzt.

b. Kopf kahl, Schn. groß.

3. Art. *A. Leucogeranos*, *gigantea*, sibirischer Kr.,
Sterch; über 4' hoch, schneeweiß, vordere Schwungfed.
schwarz, Schn. und F. roth, Augenkreis warzig. Sibis-
rien, am Ob, Irtysh, scheu, haben Wachten, schreien
laut, fast wie Schwan, scheinen Winters ans kaspische

Meer zu ziehen, Nest im Schilf, 2 graue Eier, schwer zu schießen.

4. Art. *A. Antigone*, indischer Kr.; gegen 5' hoch, grau, vordere Schwungf. schwarz, Hinterkopf und Hals nackt, warzig, roth, weißer Ohrfleck, Schn. grüngelb, F. roth. Ostindien, nördlich von Kalkuta gemein, Mongolei, südlich vom Baikal. Wahrscheinlich hieher *Tant. leucocephal.*

5. Art. *A. dubia*, Argala, Riesenk., Argill; 7' hoch, bläulichgrau, Bauch und Schultern weiß, Kopf, Halsack nackt, Schnabel ungeheuer, Wurzel 1' im Umfang. Wer denkt bei diesem ungeheuren Thier nicht an den Strauß? Bengalen, Afrika, in Gesellschaft in der Ferne wie Menschen, die am Ufer fischen, verschlingt Schildkröten, Katzen, Hühner etc. ganz, schreit wie Bär, doch furchtsam, setzt sich auf Bäume, beim Ruhen steht er nicht auf den Beinen, sondern setzt sich auf die Fersen, an Zehen Hautlappen, seine längern Brustfedern werden als Straußfed. gebraucht, Strauß lebt von Pflanzen. Ob zu Pelikan?

6. Art. *A. americana*, Reichkr.; über 4'l., weiß, Nasenfleck, Schwgf. schwarz, Kopf roth, warzig, Wurzelf. gebüschelt, Luftröhre gewunden. N. A. an der Savanna, Hudsonsbai, Nest auf Erde, 2 Eier, schreien sehr laut: *canadensis*, *mexicana*; 3'l., grau, Schultern gelbroth. Wo voriger, frist auch Getraid, schadet dem Welschkorn.

2. Gattung. *Scopus*, Ranger, Umbrette; Schn. lang, dick, grad, zusammengedrückt und seitlich eingezogen, gefielt, stumpf, Oberkiefer scheint aus mehreren Stücken zu bestehen (wie Gannet), Unterk. vorn etwas hakenförmig, Nasl. Spalten, hinten, in Furche, gegen sie schief, Gesicht befiedert, alle 4 Zehen an Wurzel mit großer Haut verbunden, Krallen klein, krumm, nicht gezähnel.

1. Art. *Sc. Umbretta*, Schattenvogel, Senegalv.; wie Rebelkrähe, 1½'l., Schn. ¾'', Nasl. ½'', ganz braun

unten heller, Schw. 4 dunklere Bänder, Füße lang, weit über Knien kahl, Ns Federbusch gegen 4'' l. BdgH., Seneg.

3. Gattung. Eurypyga, Schuber; Schn. wie Reiher, Gesicht befiedert, Nasl. Spalten in langen Furchen, Zunge hornig, spizig, Schw. gleich, ausbreitbar (wie Schnepfen), Füße kurz, äußere Zehen hinten verbunden.

1. Art. E. Ardea Helias, Sonnenvogel, Rosenpau, Caurale (Schwanzralle); 16'' l., Schein wie Schnepfen, Schn. wie A. Agami, 2'' l., schwarz, rosth. gewellt, unten weiß, Hals röthlich, Fl. bläul., rosth. Binden, Schw. grau, hinten schw., kein Federb., Kopf schw., breitet den Schw. aus, der 5'' l., Fl. gleich. Guiana an Ufern, frist Fische, einzeln, selten: A. scolopacea hieher?; 2'' l., Schn. vorn etwas gebogen, röthlich, braun, Fl. und Schw. mit Kupferglanz, Kehle schw., Nasl. in langer Furche, Spalten, Augen nackt, Zehen ganz frei, Mittelkr. gezähnt. Kajenu. Vielleicht zu Numenius, oder Schnärz.

4. Gattung. Tantalus, Rauchler, Rimmerfatt; Schn. lang, kegelf., stark, stumpf, niedergebogen, Ränder schneidend, mit Kerbe, Nasl. hinten, länglich, Zunge sehr klein, breit, hinten, Zehenzwurzeln durch Haut verbunden, Hinterzehe lang, tritt auf, Mittelkralle gezähnt.

1. Art. T. Loculator, großer M., Waldpelikan, Jabiru guacu; wie Gans, 3'' l., Schn. stark, 8'' l., Füße 1'', weiß, Schwungfed. und Schw. schwarz, nacktes Gesicht blau, Ns Kopf und Nacken nackt, warzig, braun; Ns graubraun befiedert. Wechselt in fast ganz schwarz. S. Carolina, Neu-Holl., auf feuchten Heiden, in Menge auf Cypressen, Schnäbel auf Brust, dünn, leicht zu schießen, leben von Fischen, Lurchen, Früchten, Samen und Kräutern, essbar, Kehlsack zu Tabaksbeutel.

T. leucocephalus möchten wir zu Ardea (Grus) Antigone stellen.

2. Art. *T. albicollis*, Kurikaka; größer als Num. Ar-
quata, 2' l., braun, graugewellt, Schultern weiß, Kopf
und Hals röthlichweiß, Schn. schwarz, sehr schneidend,
vorn seitlich ausgerandet, Gesicht kahl, Füße roth. Rajenn.

3. Art. *T. candidus*, Ibis, weißer Ibis; Leib kleiner
als Storch, Hals und Füße länger, 3½' l., Schn. gebogen,
Ränder schneidend, Spitzenseite ausgerandet, 8" l., röth-
lichweiß, Schwgf. und Schw. schwarz, an Fln rothe Fle-
cken, im Gesicht nackt, roth, Kopf befiedert, Schn. gelb,
Füße roth, unten grau, nackte Kehlhaut ausdehnbar, Ze-
henwurzeln durch Haut verbunden. Dem Kurikaka ähnlich.
Wohnt in Afrika und Aegypten, hier aber sehr selten, läßt
sich aber auch im gemäßigten Europa Jahre lang halten.
Schnabelwurzel sehr dick, 1½", überall glatt, ohne Fur-
chen, Ränder scharf und hart, daß sie wohl Schlangen zer-
schneiden können, über Fersen 4" nackt, Fersenbein und
Zehen mit großen Schuppen, kein Kropf, Magen dünn,
fleischig und hart, des Storchs Magen fleischiger, Darm
nur gegen 5' l., Harnblasenzipfel nur eine Spur, beim
Storch beide ½' l., Zunge ein Zoll langer Knorpel, also
sehr klein wie beim Storch. Man hat diesen Vogel lang
für den ächten Ibis gehalten, der aber viel kleiner ist, und
zur Gattung Ibis gehört. Fast einen ähnlichen hat man
in Ostindien gefunden, hat aber Fleck auf Flügeldeckfedern
und Brustband schwarz.

3. Sippschaft. Hühnerreiher — Schnepfen.

Schnabel walzig, meist schwächlich, mit Haut über-
zogen, niedergebogen oder grad, Ränder abgerundet, ohne
Kerbe, Nasl. länglich, nicht eigentliche schmale Spalten,
Gesicht entweder nackt (Augen im Schnabel), oder befiedert
(Augen im Kopf), meist Schnabeltop beweglich, mit Gefühl,
diese sitzen, fliegen und gehen mehr, andere laufen. Leben
von Fischen oder Würm.

a. Sichel; Schn. niedergebogen.

1. Gattung. Ibis, Tantalus, Falcinellus, Numenius, Triel; Schnabel gebogen, rundlich, dünn, Spitze und Ränder stumpf, keine Zwischenkieferkerbe, Nasl. seitlich, in Haut, Zunge sehr kurz, Zehnwurzeln durch Haut verbunden, Hinterzehe lang, tritt auf, Gesicht und Kehle nackt, oft auch Kopf. Gehen in Schnepfen über, unterscheiden sich vorzüglich durch das nackte Gesicht, meist ausländisch, sehr gefräßig. Sichel.

1. Art. I. Falcinellus, Tant. F., Scol. rufa, gem. T., Sichel Schnäbler, Boiser; gegen 2' l., ganz hellbraun, Rücken, Fl., Schw. schillern stahlgrün und violett, Halfter hinter Augen weiß, Schn., kahles Gesicht u. Füße schwarzgrün, Schw. 5' l., Fl. ihm gleich, Schn. 4' l. Häufig im Orient, auch in Italien, Ungern und an der Donau, selten am Bodensee, Rhein, Saale, Oder, und da nur aufm Zug, geht selbst bis Dänemark, frisst Urme und Pflanzen, nistet im Orient, und ist an jenen Seen schaaarenweis. Nytle: viridis mit igneus in Rußland vielleicht Abarten.

2. Art. I. sanctus, Tant. aethiopicus, Numenius Ibis, ächter ägyptischer Ibis der Alten, Abu, Hannes; Schein wie Grüel, wenig größer als gem. Grüel, 1½' l., Schn. etwas kürzer und dicker, gebogen, dünn, 6' l., Gefieder schmutzigweiß, Flügelspitzen, hintere 4 Schwgf. der zweiten Ordnung schwarz, dieser Bärte sehr lang, decken die Flspitzen, schillern violett, Kopf, $\frac{2}{3}$ Oberhals nackt, beide und Schn. und Füße schwarz. Schn. mit Kopf 8' l., Hals über 7½'', Füße 14' l., Rumpf 8'', Schwarz auf Bürzel mit Flspitzen wie Halbmond. In Aegypten, Abyssinien, Aethiopien, Senegal. Dieses ist der Ibis, der von den alten Aegyptiern heilig gehalten worden, den sie in den Städten frei zu Tausenden herumlaufen ließen, den sie in den Tempeln aufzogen, deren Tödtung sie mit dem Tod

bestraften, der unter den Hieroglyphen abgebildet, einbalsamiert, in Töpfen in die Gräber der Menschen gelegt worden ist. Man findet diese Mumien jetzt vorzüglich in den Felsengewölben von Sackara und Theben, an welchem letzten Ort sie am besten erhalten sind, so daß man, also nach 3000 Jahren! ein Skelet aufstellen konnte. Der Ibis habe das Klystieren erfunden, daher er das Sinnbild der Apotheker, das sich jetzt in einen Storch verwandelt hat.

Die Alten erzählten allerlei von diesem Vogel: er sei Aegypten so zugethan, daß er weggebracht sich zu Tod hungere, indessen findet man ihn auch am Senegal, er hielte die Schlangen, welche von außen nach Aegypten kämen, vom Land ab, indem er ihnen entgegenflog und sie tödtete (es frist wirklich kleine Schlangen), er lege die Eier nicht, sondern gebe sie durch den Schlund von sich, seine Därme seien 96 Cubitus lang (selten sind Vogeldärme länger als 5'), er ordne die Menge seiner Speisen, die Entwicklung der Jungen nach dem Mond, sie lebten in einer musterhaften Keuschheit; Merkur habe sich in einen Ibis verwandelt, als er auf der Erde die Menschen in Künsten und Wissenschaften unterrichtete, er war das Landesinnbild von Aegypten oder das Wappen. Da das Nackte der Füße so lang als Schnabel und Kopf ist, so bilden sie einen gleichschenkligen Winkel, wenn der Schnabel die Zehen berührt, dieses scheint wenigst der Sinn der alten Stelle zu sein. Die geschliffenen, buschigen, ganz eigenthümlich gebildeten Federn bilden fürs Gesicht den kurzen, wolligen, kugeligen Schwanz, der ächte ist weiß. In Niederägypten sind sie nun ausgerottet, aber höher noch sehr gemein. In Bengalen kommen auch ganz ähnliche vor, wo aber nur die Spitze der ersten Schwungfed. schwarz ist. — Der schwarze Ibis ist nicht unser Tantalus niger, weil jener an allen Theilen schwarz war. Em-

seesy ist I. alba, Pharaonskapauu oder Saphan — bacha — Racham.

3. Art. I. alba, Ochsenvogel, Emseesy; wie gem. Grüel, weiß, Schn. und F. roth. In Aegypten auf Wiesen unterm Rindvieh.

4. Art. I. T. niger; $2\frac{1}{2}$ l., schwarz, Gesicht, Schn., Füße roth. Vielleicht nichts anders als Tant. calvus, wenigst nicht der alte schwarze Ibis, der überall schwarz ist.

5. Art. I. T. calvus; 2 l., kahler Kopf und Nacken weiß, Schn., Scheitel, Füße roth. Wdgh.

6. Art. I. T. ruber, rother Iriel, Guara; wie Kabe, $1\frac{1}{2}$ l., scharlach, Spitze blauschwarz, nacktes Gesicht, Schn., Füße hellroth, Schn. 6 l. Prächtigt, im heißen Amerika, Bahamainseln, Ostflorida, auch einige noch in Karolina, am Strand, lesen Urme, Nogen an der Bluthmark auf, oft heerdenweis auf Bäumen, Nest aufm Boden, nach andern auf Hausfirsten, Mauerlöchern? Eier grün, Junge schwarz, dann weiß, endlich roth im dritten Jahr, werden gezähmt: cayennensis, Waldflammt; kleiner, schwarz, Gesicht roth, Füße gelb. Kajenn, paarweis auf Holz in Flüssen, um auf Fische zu lauren: mexicanus, Alalot; 3 l., schwarz, unten braun und roth gemischt, Schultern grün, Kopf, Hals grau, Gesicht rötlich, Füße schwarz. Mexico am Meer, frist Fische: melanopis; 2 l., grau, Schwgf., Schw., Alter, warziges Gesicht, Schnabel 6 l. schwarz, Kopf, Hals gelb. Auf Neujahrinseln bei Staatenland, Nest auf Felsen: albus = Coco und fuscus, in Karolina und südlicher, ziemlich gleich, 2 l., weiß oder bräunlich, Nacktes roth: griseus, Matuiti; fast so, in Brasilien.

2. Gattung. Numenius, Grüel, Kurlei, Bracher; Schn. lang, walzig, dünn, gebogen, Ränder nicht schneidend, Gesicht befiedert, oder Augen im Kopf, Naslöcher hinten,

Spalten, Zunge hinten, klein, Wurzelhaut an Zehen, hintere Zehe aus mehreren Gelenken, keine Kralle gezähnt, Augen mitten im Kopf. Suchen die Nahrung, Würmer, Larven meist auf feuchten Brachäckern in wasserreichen Gegenden. Sind Verbindungsglied zwischen den eigentlichen Schnepfen und den Trielen.

1. Art. N. Scolopax Arquata, gem. G., großer R., eigentlicher Brachvogel, Doppelschnepfe, Wörrp, Wulp, Himmelsgeiß, Goiser, Jütvogel, Kehlhakel; wie kleine Henne, gegen 2' l., lorchengrau, bräunlichschwarz, mit hellen Zacken, Kopf, Hals 6" l., gelbbraun, mit dunklern Schmitzen, braun und graue Schwanzbinden, Schn. 6", Rumpf 6", Füße grau, 11" l. Auf der ganzen Erde, besonders der gemäßigten und kalten, in Deutschland eben nicht selten, besonders am Bodensee (Grüel, Grüser), brüten bei uns, ziehen aber dann südlich in kleinen Truppen, laufen auf Rieden und Brachfeldern sehr schnell herum, auch an Seen, Meeren, Flüssen mit freien Staden, fressen Kerse, besonders Heuschrecken, Larven, Würmer, Muscheln, Schnecken, Kaulquappen, auch Kräuter, Gras, Saat, schwimmen manchmal eine Strecke nach den Wasserkerfen, zwar scheu, doch leicht zu erschleichen, weil sie sich an den Boden haften, und Schüsse sie nicht erschrecken, fliegen weniger schnell als eigentliche Schnepfen, leicht zu erkennen am sehr langen Schn., und an dem hellen, zweitönigen Pfeifen fast wie Mensch-Hoi hoi i!, oder Klaüt und tri tri!, schlechtes Nest an Sümpfen auf Gras, 4 Eier, grünlich, verrathen es durch ängstliches Geschrei, brüten 3 Wochen. Es gibt weiße und unten rothe. Gem. Kurlei, Gilch.

2. Art. N. Sc. Phaeopus, Mittulg., Halbgrüel, kleiner Kehlhakel, Wimberl, Wirhelen; wie vorig., kleiner, gegen 1½' l., Schn. 3½" l., am stärksten gebogen, braun mit weiß und rostfarbenen Zacken, Schw. breit, braune Streifen, auf

Kopf weißer Streif, schwarze Zügel, Schn. schwarzbraun, Hinten röthlich, Füße grau. Wo und wie voriger, brüten in Ungern, Schottland, wandern bei uns im Früh- und Spätjahr, besonders Octobers in kleinen Truppen an Sümpfen, Flüssen u. auf Feldern, fliegen schußhoch, hinter einander, pfeifen beständig H ü h ü h ü h ü! D lai! Regenw.

3. Art. N. Sc. Subarquata, N. ferrugineus, rother G.; wie *Tringa islandica*, oder Misteldrossel, 8'' l., schw., Federränder rostfarben und weiß, unten rostf., gewölkt, Schw. gleich, aschgrau, seine Deckfed. weiß, schwarzbraun gefleckt und gebändert, Schn. 1½'' l., hinten 3''' d., etwas gebogen, und Füße schwarz. Bei uns selten, brüten jedoch, nur 16 Tage, Junge laufen sogleich herum, und verstecken sich in Gras. Dieser und der folgende haben viele Aehnlichkeit mit den Strandläufern.

4. Art. N. pygmaeus, Sc. pyg., Dethardingii, Zwergg., Lerchenschneepfe, Herbstschneepflin; 9'' l., lerchengrau, unten weiß, Schw. dunkelgrau, weiß gesäumt, Schn. 1½'' und f. schwärzlich. Brätet im Norden, bei uns selten, aufm Zug, am Bodensee im August häufig.

5. Art. N. pusillus, N. Sc. pygmaea?; 6'' l., schwarz, Ränder rostgelb und weiß, unten weiß, Schwanz aschgrau, zwei Mittelfedern schwarz, Ränder rostf., Scheitel und Nacken schwarzbraun, 2 gelbliche Längsstreifen, weißer Augenstreif, Schn. röthlichgrau, niedergedrückt. Selten an unsern Nordküsten, noch seltener aufm Zug mitten im Land unter Strandläufern, sucht Kerse im Gras und unter Steinen, nicht scheu, duckt sich.

b. Gradschnäbel.

Der Schnepfen Gesicht besiedert, Schn. meist lang (wächst immer), walzig, grad, dünn, von Haut überzogen, vorn stumpf, weich, beweglich, fühlend, überhaupt rüsselartig (daher todt eingeschrumpft höckerig), Naslöcher

Spalten, hinten, Zunge sehr klein, Füße mäsig, 4 Zehen, Wurzel mit und ohne Haut. Ihre Nahrung besteht in Würmern, Engerlingen, welche sie in dem Schlamm mit dem Schnabel fühlen. Sind mäsig große Vögel, meist lerchengrau, fliegen selten weit, lärmen nicht. Das beständige Wachsen des Schn. kommt daher, daß er hornig ist, und mithin unter den Begriff von Klauen, Hörnern gehört, unter der Schnabelhaut sind Muskeln, wodurch er weich und beweglich wird. Ihr Fleisch ist sehr schmackhaft, daher sehr gesucht und theuer. Scolopax.

3. Gattung. Scolopax, Schnepfe; Schn. laug, grad, Oberschn. bildet allein die runde Spitze, vorzüglich weich, beweglich und fühlend, todter Schnabeltop höckerig, mit Mittelfurche, Füße nicht hoch, über der Ferse wenig nackt, Hinterzehe lang, sitzt tief, Fußwurzeln meist frei, Nasl. länglichrund, Ränder häutig, Augen weit hinten, im kleinen Kopf, Gefieder lerchengrau. Bedienen sich der beiden Schnabeltope fast wie Finger in Schlamm und weicher Erde, um Würmer, Larven herauszufühlen, halten sich Tags meist im Gras und Schilf verborgen, drücken sich, wenn man sich nähert, an die Erde, ohne wegzufiegen, außer in der Noth, fallen aber gleich wieder ein, Flügel schwirren, ihre Stimme rauch, krächzend, bei der Begattung breiten die M. den Schwanz radsförmig aus, streifen mit den Flügeln die Erde wie Truthahn, sträuben die Bauchfedern, locken dabei *Pis pis!*, und knarren dazu, als ließen sie Winde fahren, brüten nur einmal, nisten nachlässig auf Erde an Sümpfen, wenig Eier, sehr groß, hell, dunkelgefleckt, Junge laufen und fressen gleich, Zugvögel, gehen im Spätjahr südlich, haben, wie alle Wasservögel, viele Eingeweid:, besonders Bandwürmer, und der berühmte Schnepfendreck, den Leckermäuler sich braten und aufs Brod streichen lassen, besteht aus nichts, als solchen Eingeweid:, Regenwürmern, Engerlingen.

1. Art. *Sc. Rusticola*, gem., Waldschn.; fast wie Rebhuhn, 14" l., 1 Pf. Schw., Schn. $3\frac{1}{4}$ " l., rothbraun durch schwarze und weißen Flecke und Striche grau, unten weißlich, auf Hinterkopf breite schwarze, schmale gelbe Querstreifen, Fersen (Knie) befiedert, Schw. schw., gelbe Ränder, 12 Federn, Flügelrand schwarz, Schn. und Füße röthlich. Viele Abänderungen. Ueberall im Norden, auch bei uns, ziehen im Spätjahr, Octobers in großen Heerden nach Italien und selbst Afrika, kommen im April wieder, und dann mehr beisammen, daher Schnepfenstrich, der bei Südwind in wenigen Tagen vorbei ist, fliegen niedrig, grad, hinter einander, in einzäcchten Feldhölzern, gehen Morgens und Abends aufs Feld, reisen bei Nacht, mit dem Wind, Sommers meist in Gebirgen, wo feuchte Wiesen, fressen außer den Urmen besonders Mistkäferlarven, auch Gras und Heidelbeeren, die oben beschriebenen Paarungsgebärden sind besonders hier beobachtet, brüten in 16 Tagen 3—4 Junge aus. Werden bekanntlich in Menge gefangen, sie nehmen immer den nämlichen Weg zurück, laufen gern in den Waldwegen.

2. Art. *Sc. Gallinago*, Heerschn., Becassine; wie Wachtel, 1" l., $\frac{1}{2}$ Pf. schwer, Schn. gegen 3", vorn breit, lerchengrau, um Schultern mehr schwarz mit braunen Streifen, um Bürzel mehr grau, 14 Schwzf. schwarz, End rostfarben, zwei schwarze Querstreifen, Kopf schwarz und braun, gelber Scheitelstreif, erste Schwungf. auswendig weiß, Schaft schw.. Keine Farbenabänderungen. Wo vorige, bei uns sehr gemein, heerweis, besonders Augusts und Septembers, sehr scheu und listig, duckt sich, fliegt dann pfeilschnell auf, hoch, und weit, und fällt wieder schnell ein, schreit dabei M ä c k e r ä (daher Himmelsgeiß) und R ä t s c h k ä t s c h!, oft steigt sie zum Vergnügen außerordentlich hoch, taumelt und mäckert, aufm Zug fliegt

sie niedrig, im Zickzack, nicht weit, schreit Kättsch, geht geduckt, wackelnd, brütet bei uns, wird häufig gefangen und geschossen.

Abart. *Sc. media*, major, Mittelschn.; große Becassine; völlig wie Heerschnepfe, etwas größer, Schn. kürzer, nur $2\frac{1}{2}$ "l., auch gelber Scheitelfreif, aber erste Schwgfeeder außen schwarz, Schaft weiß, und 16 Schwzf. deren drei äußere weiß und kürzer. Wo vorige, und unter ihnen, aber nie einzel.

3. Art. *Sc. Gallinula*, Haarschn. Moorschn., Halbsch., stumme Schn.; etwas größer als Feldlerche, 8"l., Schn. $1\frac{1}{2}$ "l., hinten höher, vorn rund, rauch, Gefieder dunkler, Federn sehr zart, 12 Schwzf., keilförmig, braunschwarz, Ränder braun, zwei mittlere F. schwarz, Spitzen hellbraun, breiter, schwarzer Scheitelfreif. Wo vorige, bei uns selten, einzel unter den Heerschn., Betragen ebenso, noch schneller, schreit kaum K i k, vielleicht nur Flügelgeschwirr.

* Fremde Schnepfen.

Sc. minor; 10"l., Unterschn. viel kürzer, braun, schwarz und roth gefleckt, unten rostgelb, Schw., Kopfschw., auf diesem 4 gelbl. Binden. Septembers in Carolina, kommt im Mai nach Neu-York, legt 8 Eier in sumpfigen Wäldern, solange das W. brütet, steigt das W. senkrecht in die Höh, und fängt mit dem Herunterfallen an lieblich zu pfeifen, also völlig wie unsere Heerschnepfe und die gemeine Knelle (*Tringa Hypoleucus*), schmackhaft: *capensis*, *Rallus bengalensis*, *Reu*bit; 10"l., grau, schwarzgewellt, Schn. und Scheitelstrich gelb, 2 weiße Rückenstriche, schwarzes Brustband. *Wdg.*, Ostindien, ändert sehr ab, schreit wie *Namen*: *chinensis*; ebenso, Scheitelstrich weiß, kein Brustband: *semipalmata*; 1"l., grau mit schwarzen Flecken, weiß geschäckt, Schn. 2"l., halbe Schwimnhaut, *Neu-York*: *nigra*; größer als

Waldschnepe, kohlschwarz, Schn. und Füße roth. Nordamerika und Asien, auch an der Wolga, sehr schmackhaft. Ob Schnepe? Ob mit voriger zu *Recurvirostra*?

b. *Limosa*, Barke, Stilk; Schnabel sehr lang, schwach aufwärtsgebogen, Top löffelförmig, erhöhte Seitenränder, Naslöcher von Stirnsedern entfernt, keilsförmig, oberer Rand häutig, Füße weit über die Ferse hinaus nackt. Suchen ihre Nahrung meist am Meeresstrand, an dem sie schnell hinlaufen, auch an Sümpfen, Morästen, wo sie die Würmer und Larven mit ihren weichen, beweglichen Schnabeltopen fühlen und greifen, verbergen sich bei Tag nicht, wie die Schnepfen, sondern laufen auf Wiesen u. herum, pfeifen helltönend, Zugvögel, leben paarsweis, Nest auf nassen Wiesen, 4 Eier, grünlichgrau, braun gefleckt, sehr groß. Sumpfläufer.

1. Art. *Sc. Limosa*, *Lim. melanura*, Red Godwit, großer Barke, Pfuhlschn., Jadreka; etwas größer als Ribi, 14" l., wovon Schn. 3½", Schw. 4, Schn. mitten nieder, löffelförmiges End aufwärts gerichtet, dunkelbraun und rostroth, unten rostfarben und weiß, mit dunklen Querstreifen, Schw. schwarz, ungebändert, Wurzel und auf Flügeln viel weiß, Füße braungrün, Nacktes 4" l., weit über der Ferse (Knie) nackt, Mittelzehe kurz, ihre Krallen eingeschnitten. Drei Federwechsel: 1. Jung röthlichbraun, unten weiß = *Tot. rufus*, *lapponicus*; 2. im Frühlings- oder Hochzeitkleid, oben beschrieben = *Totanus aegocephalus*, *limosus*; 3. im Herbstkleid, mehr dunkelgrün = *Tot. Limosa*. Im Norden an den Küsten, in England, Pommern, Barbarei, zieht bei uns im Herbst, schreit Abends hell *Stygup*.

2. Art. *Sc. lapponica*, *Lim. rufa*; 15" l., 1 Pf. Schw., Schnabel 3" l. (Länge wechselt), etwas aufwärts gebogen, nur Oberschnabel löffelförmig, dunkelbraun, rostgelb

be Ränder, unten schön rostroth, kaum gefleckt, Schw. weiß, mit vielen schwarzen Querbänden, Füße kurz, wenig nackt, nur 2 $\frac{1}{2}$ ''l., Ferse jung verdickt, grau, Mittelzehe lang, ihre Krallen nicht eingeschnitten. Jung unten röthlichgrau, hinten weiß = Tot. Glottis, Scol. leucophaea, Tot. leuc, gregarius?; alt wie oben = Tot. ferrugineus.

3. Art. Sc. Aegoccephala, Tot. leucophaeus, Lim. rufa major; wie voriger, 16''l., Schn. 4''l., schwarzbraun, gelbgefleckt, unten hellgelb, Querbänder und Strichel, Bauch weiß, Schwanz weiß, mit vielen schwarzen Querbändern, ziehen sich mitten und außen in die Länge, über der Ferse viel nackt, Füße sehr dick. Im Norden, zieht südlich, bei uns selten.

* Fremde Värter.

Scol. Tedoa, gem. Pfuhschn.; 14''l., rost- und dunkelbraun, unten weiß, hinten Schwanzfedern rostroth, gedüpfelt, Schn. 5''l., gelb. Hudsonsbai Kurleu.

4. Gattung. Tringa, Actitis, Knelle; Schn. mäßig, dünn, vorn nicht verdickt, grad, etwas in die Höhe, oder glatte Spitze niedergebogen, Naslöcher feil; und ritzenf., Spalten, Kopf klein, Zunge schmal, Wurzelhaut, Hinterzehe sehr klein, laufen an Gestaden schnell, um Urme, manche auch Fischbrut zu suchen. Werden von Röchern zu den Schnepfen gerechnet, Strand-, Wasserläufer.

a. Totanus; Schn. mäßig, dünn, hart, aufwärtsgebogen, erhöhte Kieferränder bis Mitte, dann walzig bis zu den zangenartig gegen einander gerichteten Lopen, nicht höckerig, Nasl. rizensförmig, nah an Stirnsfedern, Füße hoch, weit nackt, äußere Zehenwurzeln verbunden, Hinterzehe kurz, hoch, Augen mitten im Kopf. Waden im Wasser herum, und fressen kleine Fische mit dem dazu eingerichteten Schnabel, verstecken sich nicht, sondern entfliehen

stehen, haben überhaupt mehr die Eigenschaften der Strandläufer als der Schnepfen.

1. Art. *T. stagnatilis*, Scol. *Glottis minor*; 9" l., Schn. 1½" l., etwas aufwärtsgebogen, hinten breiter als hoch, hellröthlichgrau, schwarzgefleckt, auf Schultern so quergestreift, unten und Kopf weiß, Gesicht schwarzgedüpfelt, Schw. weiß, braungebändert, Füße 3", nackt, grüngrau. Am Meer im Norden, zieht bei uns in Truppen im Herbst an sandigen Ufern, am Bodensee nicht selten, Sandschnepflin.

2. Art. *Sc.*, Tot. *Glottis, fistulans, chloropus*; eigentliche Pfuhlschnepfe, Sumpfschn., Regenschn., Bierstelsgrüel, Grünbein, Henik; 14" l., $\frac{3}{4}$ Pf. schw., Schn. 2¼" l., hinten höher als breit, etwas aufwärtsgebogen, röthlichgrau, schwarzgefleckt, unten weiß, Kopf und Hals weiß mit schw., Schw. weiß, middle F. röthlich mit schwarzbraunen Querbänden, Füße kurz, 4", viel Nacktes, gelblichgrün, Hals bogenförmig. Wechselt nur einmal die Farbe! Im Norden, kommt schon im September an unsere Seen und Flüsse in kleinen Truppen, im Frühjahr einzeln, meist unter oder eigentlich neben den Strandläufern, die Hauptnahrung besteht in Fischen an den flachen, steinigten Ufern, nach denen er seinen Hals schießt, sehr lebhaft, läuft beständig am Ufer im Wasser bis an den Bauch mit offenem Schnabel hin und her, sehr scheu, entläuft, fliegt dann auf, schreit stötenartig tönend, lockt *Egia t gia!*, im Segen *Guk!*, in Angst *K r ä h!*, bei Sturm sitzt er still, brütet im Norden. Lebensart mithin ganz von den Schnepfen verschieden, mehr wie der Nagel.

b. Schn. grad, spizig, Spitze niedergebogen, wächst immer, wird alt oft doppelte Kopflänge, vorn Wurzelhäute, Hinterzehe sehr kurz, middle Schwefedern etwas länger.

3. Art. *Tr. pusilla*, *Cinclus dominicensis minor*, Zwergstr.; wie Sperling, 6" L., graubraun, Ränder rostgelb, unten weiß, dunkelgestrichelt, Schw. keilf., weiß, 12 Fed., 2 mitte braun, Schn. und Füße grau. Es gibt mit weißen und mit grauen äußern Schwgf. Ueberall, auch bei uns ausm Norden im Spätjahr in Menge, sonst einzel an Flüssen, im Mai zurück, soll auch hier nisten, sehr schnell im Laufen und Fliegen, schreit Hi iii! — Diese und die drei folgenden sind fast nur Abarten.

4. Art. *Tr. Hypoleucos*, *Cinclus*, *Calidris?*, gemeine Knelle, gem. Sandläufer, gem. Sandpfeifer, Birl, grauer Reiter, Fister, Wasserchn., Knelleslin, Wasserbeccassine, Meerlerche, Lysklicher, Purre; 8" L., Schn. 1", dunkelbraun, glänzt olivengrün, schwärzlich gewellt, unten weiß, braun gestrichelt, Schw. keilf., 3 mitte Schwgf. graubraun, mit schwarz und rostbraun gezackten Kanten, weiß und brauner Zügel, Schn. und Füße grau. Auf der ganzen Erde, bei uns immer einzel, im August truppweis an Wasserrändern des Meeres und des süßen Wassers schnell laufend, rotten sich im October in Heerden von einigen Duzend zusammen, schreien beständig Hi ü ü ü ü ü di! trillernd, larchenartig, ziehen Nachts, hoch, und fallen dann auch an kleinen Lachen ein, bisweilen steigt eine allein sehr hoch, ruft Hi gö gö gö! und stürzt wieder herunter, vielleicht um den Luftzug zu untersuchen, oder ist es das M., welches dem brütenden W. singt?, kommen im April wieder, schwanken beständig mit dem Hintern. Nest im Sand, 5 Eier, gelblich, braun gestrichelt, brüten 14 Tage, sehr scheu, aufgejagd fliegen sie immer auf das andere Ufer, fressen Gewürm, Kerse, Schnecken, wälzen auch deshalb kleine Steine um.

5. Art. *Tr. Glareola*, kleiner Weißarsch, Waldjäger, gefleckter Sandl.; kleiner als folgende, 9" L., ebenso, Schn.

grad, dünn, hellergrün (auch röthlich), Füße gelber, weißer Augenkreis, schwarze Querländer aufm ganzen Schwanz, Wo voriger, ruft *Giv giv!* und trillert *Tittirle tittirle!* Ob deshalb besondere Art?

6. Art. *Tr. Ochropus, littorea*, Mattenknelle, Grünsfuß, Schwarzflügel, Weiskarsch, Schwalbenschnepe, Wasserbeccassine; wie Taube, 10'' l., Schn. 1½'', hart, grad, Spitze etwas herabgebogen, dunkelbraun, grünschimmernd, weiß und schwarz bespritzt, unten weiß, Schw. weiß, hinten schwarz bandiert, Zügel braunschwarz, weißer Augensstreif, Schn. schwärzlichgrün, Füße grünlich. Schn. der Alten doppelte Kopflänge, wechseln sehr in Färbung, Alte mehr weiß. Ueberall im Norden, bei uns auch überall in kleinen Truppen am Wasser, selbst an bedecktem mit Gebüsch, am liebsten auf Bächen, sitzen gern etwas hoch, auf Pfählen, Brücken etc., ziehen im Späthjahr südlich. Nachts, sehr hoch, schreien unaufhörlich laut *Güs güs güs!*, scheu, laufen hurtig in seichtem Wasser fort, verstecken sich nicht wie Schnepfen, sondern fliegen eine Strecke weit, riechen nach Bisam, ein verirrter fliegt Tageläng schwimmend hoch in der Luft herum, nisten in Buschwerk auf Gras, 4 grünliche Eier, brüten 3 Wochen: *naevia*: Junges?

7. Art. *Tr. alpina, variabilis, varia?*, Halbschnepflin, Dunlin, Brunette, lappländ. Strandl.; wie Singdrossel, 7½'' l., Schn. 1'', weich, etwas niedergebogen, hinten und vorn dicker, Gef. schwärzlich, rostf. und weiß gefleckt, unten weiß, Brust im Frühjahr kohlschwarz, im Herbst nur so gefleckt, Schw. kaum keilsförmig, 12 Fed., grau, zwei middle längere Federn schwarzbraun, Schn. und kurze Füße schwärzlich. Schn. der Alten doppelte Kopflänge. Gleicht sehr *Tr. Hypoleucos*, ändert Farben außerordentlich. Im Norden, bei uns nicht selten, besonders im Späthjahr am Rhein und Bodensee, scheinen sogar da zu brüten, nicht

scheu. Aehnlich Numen. Subarquata, ob zu Limosa?: macularia; 9'' l., olivenbraun, schw. gestrichelt, unten weiß, braun gefleckt, Zügel weiß, Schw. weiß und braun gefleckt, 2 mittl. Fed. braun, Schn. und F. röthlich. Ostsee.

8. Art. Tr. islandica; 10'' l., schwarz mit roth und weiß, unten rostroth, mit einzelnen braunen Flecken, Zügel rostroth, Schw. grau, Schn. und kurze F. schwarz, Zehenränder gezähnt. Im Norden, bei uns sehr selten, in Farbe und Gestalt wie Numenius Subarquata, aber Schnabel grad.

9. Art. Tr. striata, maritima, Tot. naevius, gestreifter Reiter; wie Staar, 8'' l., Schn. 1½'', hinten roth, vorn schwarz, Gefieder dunkelbraun, grau gewollt, meiste Schwgf. weiß, F. hochgelb. Wechselt auch mit gebändertem Schwanz. Im ganzen Norden, kommt zu uns, in Grönland auch Winters am Strand, 6 Eier, fliegt sehr schnell über die Wasserfläche ohne sie zu berühren, und hascht Kerse (im Flug?), zwitschert wie Schwalbe, scheu, schmackhaft: undata; dunkelgelb, unten weiß, alles schwarz geschuppt, 3 große Schwgf. schwarz, weiße Schäfte, Schn. und Füße schwärzlich. Um die Ostsee: grisea; oben grau, unten weiß. Europa am Strand.

10. Art. Tr. Calidis, Tot. griseus, ruber, Tringa Gambetta, striata?, Lurlur, Rothbein, Dutschnepfe, Lirzelsgrüel, Uferschn., Stelf, rother Ketter; wie Ribitz, gegen 1' l., Schw. 3'', Schn. grad, 2'' (nicht doppelte Kopflänge), dicklich, Spitze gekrümmt, hochroth, graubraun, schwarz und gelb gefleckt, unten weiß, braun und schwarz bespritzt, weißer Querstreif auf hintern Flspitzen, Schw. weiß, viele schwarze Querstreifen, hohe Füße rothgelb. In allem Norden, ist in Deutschland der häufigste aller seiner Kameraden, am meisten an den Nordküsten, aber auch häufig bis Schwaben, besonders am Rhein und Boz.

denfec, auf sumpfigen Wiesen, an sandigen Ufern, brütet da, wandert im Spätsjahr südlich, Nachts, hoch in der Luft, wadet nach Kerfen, Würmern, Schnecken tief ins Wasser, Nest auf Grasbüschen aus wenig Gras, 4 Eier, grünlich, braungefleckt wie Ribizeier, brüten 14 Tage, Junge laufen gleich davon, Nest leicht zu finden, weil die Alten in Kreisen darum fliegen, schmackhaft, an Holland in Menge, Eier werden wie vom Ribiz gesammelt und zu Markt gebracht.

II. Art. *Tr. Totanus*, *Tot. maculatus*, *fuscus*, *Scolopax f.*, *Tringa atra*, *Tot. natans*, *Sc. n.*, *curonica*, *cantabrigiensis*, *Tringa longipes*, gefleckte Strandschnepfe, bunte Pfuhlschn., Rothfüßler; wie Taube, 1' l., Schn. spizig, vorn gebogen, mit Furchen, schwärzlich, klein weißgefleckt, unten weißgrau, braun quergestreift (jung ganz weiß), Wurzel weiß, Schw. schwarzbraun, weiß quergestreift, Schn. grad, über 1½' l., schwarzbraun, Füße rothbr., hoch. Im Norden von E. und Am., zu uns im August und September in kleinen Flügen, auch einzel an Teichen mit freien Ufern, ziehen bei Tag, schreien stark *Tait tait!*, in Angst *Gätsch gätsch!*, im Sezen *Gick gick!* und *gack!*, läuft sehr schnell, versteckt sich nicht, sondern fliegt davon, schwimmt auch ein wenig wie andere, und steckt den Kopf ins Wasser, vorzüglich nach kleinen Wasserschnecken wie Schnärz, macht sonderbare Gebärden, Brütung unbekannt.

c. Krösler; Gaumen gezähnel, Schnspize löffelförmig, niedergebogen.

12. Art. *Tr. pugnax*, Kampfhahn, Kenomist, Krösler, Kuff, W. Begine; 10' l., Schn. 1½' l., Gaumen gezähnel, Schnspize löffelförmig zugerundet, niedergebogen, braun, bunt von rostfarben, schwarz und weiß, Schn. und Füße meist gelblich, obere Fiederfedern, Schw. grau, dieser mit schwarzen und braunen Querbinden, außer den drei

äußersten Federn; M's Gesicht voll Warzen, und im Sommer ein langer, sträubbarer Federkragen, grau, braun, schwarz; oder weiß; W. schwärzer, Ränder gelblich. Der einzige wilde Vogel, der wie zahmer in so verschiedenem Gefieder erscheint (M.), das sich kaum zwei gleich sehen, doch ändern mehre seiner Verwandten auch sehr. In ganz Europa und Rußland, bei uns selten, mehr an unserm Küstenland, Pommern, am Bodensee selten, ziehen im Herbst südlich, setzen sich am Meer, an Morästen, nach Regen auch auf Aeckern, leben von Würmern, Larven, Schnecken, Wasserkräutern. Die M. zanken sich beständig, das ganze Jahr, vorzüglich aber zur Paarungszeit, sträuben den Kragen, ziehen den Kopf in den Nacken, und springen wüthend gegen einander, daß sie nicht mehr sehen, und gefangen werden können, eingesperrt bleibt zuletzt nur einer übrig, dennoch leben sie immer in ihrer Nähe, fliegen in Truppen, so wie sie sich aber setzen, geht der Streit an, W. sind immer friedlich, und springen manchmal dazwischen, scheinen stumm zu sein, nur aufm Zug soll der Hahn sich gack hören lassen, besuchen jährlich wieder den alten Ort, dann sammeln sich die Hähne auf dem Balzplatz, um sich zu beißen, wodurch das Gras mehre Schritt breit zertreten, und mit Federn bestreut wird, die W. sehen zu, sondern sich gelegentlich mit einem Hahn ab, der sie tritt, und sogleich wieder auf den Kampfplatz zurück geht, sobald das W. Eier legt (nach 14 Tagen etwa), hat der Streit ein End, sie vereinzeln sich nun, 4 Eier, birnförmig wie aller Schnepfen und Kneulen, grünlich, schwärzlich gefleckt, brütet aufm Boden, 16 Tage. Junge laufen sogleich davon, Eier werden statt Ribizeier gesammelt, W. werden mit Milch und Brod gemästet, Leckerbissen. *Du grenovicensis, rufescens* Junges?; auch *dubia*?

b. *Ereunetes petrificatus*!; 6" l., Brasilien.

d. Schnerf, Phalaropus; Schn. grad, rundlich, dünn (überhaupt Schnepfenschnabel), vorn kaum gebogen, Hautlappen an Zehen, Hinterzehe ziemlich lang. Können mit Hilfe der Flügel über Wasser laufen, schwimmen.

13. Art. Tr. hyperborea, lobata?, fusca, Möglich, Eiskibitz, Lette, braune Wasserdrossel; wie Tr. Hypoleucos, 8" l., grau, unten, Flügelstreif weiß, Schultern rostfarben, an Halsseiten Rostfleck (nicht bei Jungen), Zügel schwärzlich, Schn. schwarz, 1" l., dünn zugespitzt, Füße grau (Junge gelblich). Im Norden selten, noch mehr bei uns, nur an Nordsee, Schlessen, Oestreich am Wasser, fressen Gewürm, nach dem sie auch schwimmen, können aber nicht tauchen, laufen und fliegen gut, schwirren, Nest auf Sand, 4 Eier.

14. Art. Tr. fulicaria, rothe Wasserdr.; 9" l., röthlich, schwärzlich gefleckt, unten rostroth, Schn. 1" l., gelb, breit, nach Art des Entenschnabels, Spitze breiter als hoch, 2" br., Füße schwarzgrün. Wo und wie voriger, bei uns aber nicht so selten, besonders an Donau, Schlessen, Ungern: lobata; vielleicht Junges, in Oestreich, selten.

e. Strepasilas; Zehen ganz frei, ohne Wurzelhaut. Stehen dem Schnärz nah.

15. Art. Tr. cinerea, Canutus, graues Wasserhuhn; 10" l., Schn. 1 $\frac{1}{4}$ " l., hinten dick, nicht spitzig, grad, Gef. aschgrau, Ränder schwarz und weiß eingefast, Schwanzspitze weiß, unten weiß, schwarz gestrichelt, weißer Querstreif auf Fla, weißer und brauner Zügel, Schn. grau, Füße kurz, 1 $\frac{1}{2}$ " l., grün, Zehen ganz gespalten. Abänd. mit weißen Schwungf. ist der eigentliche Kanutsvogel, Knot. Norwegen, England, norddeutsche Seen im Spätjahr selten, laufen immer am Wasser hurtig auf und ab, an Rüssen sehr häufig, nicht scheu, schreien Tsack!, werden in

Menge gefangen, wie Kampfhähne gemästet, beim ersten Frost gehen sie. Zu vergleichen mit Schnärz.

16. Art. Tr. Interpres, Morinella, Volk, Steinwäzger, Dolmetscher; wie Umsel, 9"l., Schn. kürzer als Kopf, hart, hinten dick, pfriemförmig, abgestuft, Riefer vorn zangenförmig, Nasl. länglich, offen, in Furche, Füße kurz, Hinterzehe tritt auf, keine Wurzelhaut; rothfarben, schwarzgefleckt, unten, Stirn weiß, Schw. vordere Hälfte und Spitze weiß, sonst braun, schwarzes Halsband, Schnabel 1"l., schwarz, Füße rothgelb. Zunge ohne Halsband und weiße Stirn. Nistet auf den Inseln der Ostsee in Menge, 4 grünliche Eier im Sand, sonst noch überall im Norden, aufm Zug bei uns, besonders im Herbst am Bodensee, läuft und fliegt schnell, schreit Dlä!, nicht scheu, wälzt an Ufern Steine um, um Gewürm zu finden, was übrigens alle andern auch thun; grenovicensis, rufescens; junger Kampfhahn?

4. Sippschaft. Trappenreihler — Flippe.

Schn. und Füße lang, Schn. schwächig, vorn spizig, wenigst ohne Verdickung, ohne Fühlhaut und unbeweglich, grad, oder schwach nach oben gerichtet, Lauffüße, meist ohne Hinterzehe, oder nur eine kurze mit gradem, rundem Schn. Laufen schnell an freien Ufern hin und her, um Würmer, Kerfe, Laich, auch Fischbrut zu suchen, fliegen fast nur aufgeschweicht, und setzen sich gleich wieder.

1. Gattung. Recurvirostra, Klüte, Kremer, Zelper, Schoper; Schein wie Himantopus, Füße nur mit Schwimhaut und kürzer, hochstehender Hinterzehe, Schnabel pfriem, fast nadelförmig, hinten grad, niedergedrückt, vorn aufwärts, dann wieder gradgebogen, Spitze sehr fein, biegsam, Naslöcher Spalten, Zunge kurz.

1. Art. R. Avocetta, gemeiner R., Säbelschnabel, Spinzag, sollte Avocatta Großväterlein bedeuten wegen

der Färbung?; Leib stärker als Ribiß, mit Füßen über $1\frac{1}{2}$ ' hoch, diese $\frac{1}{2}$ ' l., Schn. 4'' l., geschächt, Stirn, Scheitel, Nacken, Rückenstreif, Querbinde auf Schultern, also Rückenkreuz, Schwgf. schwarz, Uebriges, Kehle weiß, Füße blaßblau. Im südlichen Europa, mittlen Asien, Italien, Provinz, Donau, Ungern, Schwaben, bis Schlesien, selbst Ostsee, England, kaspisches Meer, bei uns selten, zieht Winters südlich, frist Wasserterse, Flohkrebse, Würmer, Muscheln, wadet bis an Bauch ins Wasser, schwimmt manchmal etwas hinein. Nest an Ufern, 2 Eier, graugefleckt, fliegen einem dabei um den Kopf wie Ribiß, und schreien *Twit twit!* scheu, eßbar.

2. Gattung. *Himantopus*, Jelper; Füße sehr hoch, bereits gedrückt oder riemenförmig, über Fersen (Knie) weit nackt, nur drei Zehen, vorn, äußere durch Wurzelhaut verbunden, Hals lang, Schn. lang, grad, dünn, rundlich, pfriemförmig, Naslocher Spalten, hinten, Kopf befiedert.

1. Art. *H. rufipes*, *Charadrius* H., gem. J., Strandreiter, Riemenfuß, Stelzenläufer; Leib größer als Ribiß, $1\frac{1}{2}$ ' l., mit Füßen $1\frac{1}{2}$ ' l., diese 8'', Schwanz 3'' l., Flügel länger, schwarz, unten und Stirn weiß, Schnabel 3'' l., schwarz, Füße blutroth, elastisch biegsam. Junge haben dicke Knie (wie *Totanus*), Kopf klein, rund, Beine unförmlich, sehr schwach, außer allem Verhältniß hoch, wahre Stelzen aus schmalen Lederstreifen. Mehr im südlichen Europa, am Mittelmeer, an der Donau, selten in N. D., doch auch bis Schlesien und an die Ostsee, übrigens in Ostindien, am kaspischen Meer, in der Tatarei, in Amerika von Jamaika bis Connecticut, wandert bei uns im Sommer, und scheint zu brüten, fliegt und läuft sehr schnell, hüpfst nicht, streckt im Flug die Beine hinten aus, lockt gacksend und pfeifend, nährt sich von Wasserterfen und Froeschlatz,

wohl auch Regen, nicht sehr scheu, schmackhaft, kommen in Wien im Herbst zu Markt.

3. Gattung. *Haematopus*, Linn, Austersammler; Schn. länger als Kopf, stark, grad, keilförmig, Nasl. Spalten, Zunge sehr kurz, Füße mäßig, doch über der Ferse nackt, äußere Wurzelhaut, keine Hinterzehe, Leib dick oder breit, entenartig (wie der andern).

1. Art. *H. Ostralegus*, gem. L.; 1¹/₁, Schn. 3¹/₁, hinten gezähnt, schwarz, unten, Rücken, Schwanzwurzel, queres Flügelband weiß, Schn. und F. hellroth. Es gibt ganz schwarze auf den Aleuten, an Westküste von N.A., auf der ganzen Erde, an Meeren, auch am kaspischen M., am Strand, vorzüglich aber auf den Inseln unserer Nord- und Ostsee in unzähliger Menge, zu Hunderten an der Fluthmark, sehr scheu, lassen nur auf Schußweite an sich kommen, und fliegen dann insgesammt auf, aber nicht weit, pfeifen dabei Guyn!, ins Innere kommt er sehr selten, bleibt Winters an unsern Küsten, wo er Sommers brütet, es ist falsch, grundfalsch, daß seine vorzügliche Nahrung Auster oder nur Miesmuschel wären, wie sollte er, der kaum schwimmen, geschweige tauchen kann jene bekommen?, diese liegen zwar zur Ebbe frei, allein er setzt sich auf sie nur zur Zeit der Noth, sonst läuft er beständig am Rand des Wassers her, um den gemeinen Sandwurm, *Pior* (*Arenicola! Piscatorum*), *Nez* reiden u.dgl. zu suchen, legt sehr früh, 3 Eier, grau, gefleckt, auf den Sand, brütet 3 Wochen, zwar eßbar, aber nicht beliebt.

4. Gattung. Schnärz; Schn. mäßig, grad, pfriemensförmig, wenig zusammengedrückt, Naslöcher länglich, Zehen lang, gespalten, Hinterzehe auch lang, Leib zusammengedrückt, Schwanz kurz. Steht *Tringa Interpres* nah.

1. Art. *Rallus aquaticus*, Schauchsnärz, große Kalle, Wasser-, Rohrhühnlin, Mierhuhn; 10" l., Schn. 1 $\frac{1}{2}$ " l., schwarz, überall olivenbraun gefleckt, unten blaugrau, Schn. und Füße roth. Ws Gefieder schwarz mit weißen Querstreifen. Im Norden, Rußland, bei uns überall an schilfigen Ufern, doch einzeln, am häufigsten am Bodensee. Etwas kleiner als die gemeine Kalle oder Wachtelkönig, Gefieder weich, nähert sich dem der Wasservögel, fliegen selten, tragen sich aufrecht, stolz, wippen, laufen sehr hurtig mit Hilfe der Flügel über die Wasserpflanzen, nisten schwimmend, setzen sich gern auf Bäume, M. schnurrt und zischt nicht unangenehm, K r r i p k r r i p !, fressen Gewürm, vorzüglich Wasserschnecken, sammt der Schale wie *Tringa Totanus*, Wasserkräuter, ziehen im Herbst südlich, einzeln, Nachts. Nest aufm Boden im Gebüsch, 7 Eier, gelblich, braungefleckt, schwachhaft.

* Fremde Schnärze.

R. *Troglodytes*, *australis*; wie Haushuhn, 16" l. Schn. 2", braun mit gelbroth, Kehle grau, Flügelstachel. Neu-Seeland in Menge, laufen schnell, scharren, gehn nicht ins Wasser, suchen am Ufer Gewürm, verstecken sich in Höhlen, nicht scheu, essbar: *philippensis*, Tiklin; 10" l., braun, unten grau, braungestreift, Zügel weiß, Schn. 1" und F. grau. Abänderungen, wozu R. *striatus*: *capensis*; wie Wachtelkönig, rostfarben, unten weiß, schwarzgewellt, Füße roth, VdgH.: *cayanensis*, Kiolo; 10" l., olivenbraun, unten und Scheitel gelbroth, Zügel und Schwgf. schwarz. Kajenn, Guiana, schreien Nachts Kiolo. Nest etwas über der Erde, mit Dach!: *jamaicensis*, *minutus*; 6" l., braunroth, schwarzgestreift, unten braun, weißgestreift, Kopf schwarz, Hals grau, schreit und heißt Bodibidi: *erepitans*; 14" l., olivenbraun mit grau, unten grau u. weiß, Brust rostfarben; ähnelt sehr dem Wach-

telfönig, Neu-York, brüet, heißt Mattenflapper: Scolop. Guarana; 1½'l., ganz braun, Schultern und Schw. grünglänzend, Schn. gelblich, 1'l., Gl.: Ardea scolopacea (S. Eurypyga) vielleicht hieher.

VI. Ordnung.

Vogelbögel — Hühner.

Füße kurz oder mäßig, Hals mäßig, Schnabel meist mit Wachshaut, kurz, stark, gewölbt, Oberschn. deckt den untern, meist vorn etwas spitzmeiselförmig zusammengedrückt und gebogen, kurz ein Hühnerschnabel, Nasl. offen, von Haut halb bedeckt, hinten, gehen durch, Zehen gespalten, zwei äußere mit Wurzelhaut (selten Lappen), Sporn tritt auf, Flügel kurz, Fleischmagen, fressen Körner, Gewürm und Fleisch, leben meist aufm Boden, und scharren. Fliegen selten, nicht weit, fliehen das Wasser, nur wenige schwimmen etwas, baden sich im Sand, Nest auf der Erde, meist Vielweiberei, legen viele Eier, Junge sehend, laufen sogleich davon, werden nicht gefüttert, weniger geätzt.

A. Wadhühner; Fersen nackt.

I. Eippschaft. Aukenhühner — Hurbeln.

Wadfüße, manchmal mit Lappen, Sporn mäßig, tritt auf, Schnabel länglich, ziemlich grad, leben am Wasser, Wasserhühner.

I. Gattung. Fulica, Bülch, Zopp, Wasserhuhn; Schn. kegelförmig, Stirn nackt (Blässe), Nasl. hinter der Mitte, länglich, Schwanz kurz, Flügelstachel. Fleisch- und Drüsenmagen, Luströhre grad, zwei mäßige Harnbläsenspitzen, Mark in den Knochen. Auf Teichen und Schilf.

a. Mit Schwimmklappen, schwimmen viel. Wasserhuhn.

1. Art. *F. atra*, *aterrima*, *Aethiops*, *fuliginosa*, schwarzer Bälch, gem. W., Weißbläß, Möre, Hurbel, Kritschel, Bläßhuhn, Kut; wie kleine Henne, 15" l., 1 Pf. schw., ganz schwarz, Schn. 1½" l., er und Stirn weiß (Blässe), todt roth von Blut, Kniebänder gelb, Flügelstachel. Manchmal weiß, gefleckt, jung mehr braun, unten grau. Armbknochen mit Mark gefüllt, Fleischmagen. Ueberall, bei uns häufig, auf manchen Seen z. B. Bodenssee zu Tausenden, schwimmen viel, nicken, fliegen nicht gern, aufgejagt laufen sie flatternd mit Geräusch übers Wasser, tauchen selten, und nur einen Augenblick, gehen aufrecht, schlecht, fast wie Rucke, schlafen im Trocknen, gesellig, rufen Gäh gäh!, das W. auch hell Dö d Dö d!, indem es den Schn. ins Wasser steckt, sind friedlich, Nest an Schilf, oft an dieses befestigt, daß es bei großem Wasser schwimmt, paarweis, brüten abwechselnd, 20 Tage, 18 Eier, röthlichweiß, braunbespritzt, Junge schwimmen sogleich mit, fressen Gewürm, Kerse, Wasserlinsen, Sämereien, scheu, schwimmen langsam aus der Schußweite, ziehen im November südlich.

F. cristata; 1½" l., blauschwarz, Blässe roth nebst Kamm, Knieband roth, gelb und grün. Madagaskar, China: *mexicana*; wie *atra*, hellgrün, blau und rothgelb gemischt, unten und Kopf purper, Blässe roth. Mexico.

b. Ohne Schwimmlappen, nur schwache Hautränder an Zehen, *Gallinula*, Meerhuhn, Rohrhuhn.

2. Art. *F. Chloropus*, *fusca*, *fistulans*?, Wasserhühnchen, Grünfuß, Rothbläß, Glutt; 1" l., Schnabel 1", glänzend olivengrün, Fländer, untere Deckfedern des Schwanz weiß, Blässe gelbroth, Ferse olivengrün. Wo voriges, bei uns überall, doch weniger häufig als das Weißbläß, schwimmt und fliegt auch schnell, nickt und wippt beständig, setzt sich auf Sträucher, schläft auf einem Baa

zänkisch, sehr scheu, taucht tief, fliegt mit hangenden Beinen, schreit Gi Gi!, auch Girkiküh!, wird leicht zahm, W. brütet 2 mal 6 Eier, allein in 3 Wochen aus, frisst keine Fische, schmackhaft. Ob hieher flavipes, Ochropus, magnus, Schmirring?

3. Art. F. Porphyrio, Sultanshuhn, Taleb; 16" l., grün, Kopf und Hals violett, Schnabel, Blässe, Füße roth. Ueberall südlich, Sicilien zahm, Barbarei, Persien, Sibirien, China, Java in Menge im Schilf, 16 Eier, weiß, fressen Körner, besonders Reis, auch gierig Fische, die sie vorher abwaschen, scharren, sehr gelehrig, schmackhaft: cayennensis; 13" l., olivenfarben, unten fuchsroth, Schn. gelb, Füße roth. R. gemein, fressen Fische und Kerse: martinicensis; gegen 1" l., glänzendgrün, unten blauschimmernd, Blässe blau, Schn. und F. gelb. Westindien gemein, kleines Sultanshuhn, kommen lebendig nach Europa, fressen Brod, Reis, auf Martinich geschätzt. Rallus phoenicurus; 8" l., schw., unten und Kopf weiß, Schw. rostroth, Blässe roth. Häufig auf Ceylon, China, Madagaskar, VdgH.: flavirostris, Favorite; 11" l., blau, unten weiß, Schnabel und Füße gelb, hintere Zehe lang. Rajenn: Parra viridis?; wie Taube, schwärzlichgrün, am Schw. weiß. Brasilien.

2. Gattung. Rallus, Crex, Kalle; wie Vögel, aber keine Blässe, Zehen lang, übrigens Schn. auch kurz, gewölbt, ohne Wächshaut, Nasl. fast in Mitte unter Haut, Leib zusammengedrückt (wie vorige), Flügelstacheln oder Knöpfe, keine Schwimmlappen.

a. Ohne allen Zehenrand.

I. Art. R. Crex, C. pratensis, gem. R., Wachtelkönig, Landralle, Knarrer, Schnarp, Schnarter, Schnarf, Schryk, Schris, Schar, Kresler, Grosse; 11" l., Schn.

1. l., schwärzlich, röthlichgrau gefleckt, Fl. braunroth unten weiß, Brust und Zügel grau, Füße röthlichbraun, W. dunkelbraun, roßf. und weiß quergestreift. In der ganzen gemäßigten Welt, bei uns ziemlich häufig, in feuchten Gegenden, im Gras und Getreid, suchen Gewürm, Heuschrecken, Gesäme, kommen erst im Juny, finden sich mit den Wachteln unter den Leggen zur Ernte ein, und ziehen mit ihnen gegen den October weg, baden sich gern, fliegen schlecht, nur gezwungen auf einige 100 Schritt, zänkisch, leben paarweis, W. schnarzet Abends unangenehm; Krey krey! Urrp schnarrrp!, läuft dabei schnell durchs Getreid, schnurrt manchmal auch kommt dem W. wie Ragen, Nest schlecht, auf Erde, in freien Wiesen, 12 Eier, grünlichgrau, braun gesprenkelt, W. brütet allein 3 Wochen, Junge wollig wie die der Hühner und Wasservögel, leicht zu zähmen.

b. Mit Zehenrand — Gallinula.

2. Art. R. Porzana, Maruetta; kleine Wasserralle, Bin. Kernel; 9" l., Schn. $\frac{2}{3}$ " l., schwärzlich olivengrün, schwarzgestreift und weißgefleckt, Brust weißgedüpfelt, Bauch grau, weiß gefleckt, zwei middle Schwanzf. weiß gerandet, Schnabel und Füße gelbgrün, Ms Kehle grau, Schwanzroth. Sibirien, R. A., bei uns nicht selten, obschon nicht häufig, an Teichen und Wiesen, wie Ful. Chloropus, schwimmt nicht so viel, läuft immer im Gras oder Schilf herum und über Wasserpflanzen, nickt und wippt, ruft Girk!, nicht scheu, flattert meist nur überm Wasser weg, Füße im Flug hangend, kommt im April, geht im September, frisst was andere, liebt mehr Pflanzkost, zähmbar und trägt sich wie Wachtelkönig, Nest in Schilf, 10 Eier, gefleckt, Junge wie des Wachtelkönigs, schmackhaft. Ful. naevia, Grinetta; wohl dieselbe, kleiner, in Lombardei und vielleicht Schweiz.

3. Art. *R. pusillus, parvus*; 7''¹, schwärzlich, olivensbraun und weiß gesprenkelt, unten graublau, Schnabel 7''¹l., grasgrün, Wurzel hochroth, Füße gelbgrün, in Deurien, bei uns allenthalben einzel an Teichen mit viel Schilf, ziehen Nachts.

3. Gattung. Parra, Nixe, Spornflügel, Flippe, Chirg, gespornte Wasserhühner; Hühnerschnabel, dünn, scharfzugespitzt, Wachshaut wird seitwärts zu Lappen, Nasl. unter ihr, ihre Oeffnung elliptisch, hinter Mitte, Flügelstachel, Füße lang, Zehen ganz gespalten, sehr lang besonders Sporn, wie Schneeschuhe. Alle in heißen Ländern.

1. Art. *P. Jacana*; 9''¹l., Schn. 1 $\frac{1}{4}$ ''¹, kastanienbraun, Kopf, Bauch, Schwanzspitze schwarz, Schwgf. olivengrün, Spitze dunkelbraun, Schn. gelb, hinten von dreilappiger Wachshaut umgeben. S. A., Domingo, am Ufer, wadet, paarweis, sehr scheu, laut, schreit scharf, schmackhaft: nigra; ebso, schwarz, unten braun, Fl. grün, Spitze schwarz. Brasilien: brasiliensis; ebso, grünlichschwarz, Fl. dunkel. Bras., Rajenn, an Schilf, Jacana Peca: variabilis; 8''¹l., Schn. 1''¹, gelb, oben ein gespaltenes. Wachshautlappen, Gef. braun, da heller, dort dunkler, schwarz, Fl. grün, unten weiß, weißer und schwarzer Zügel, Füße grau. Bras., Carthagena, sehr häufig: sinensis und? luzoniensis, Wuppi pi, Sohna; wie Ribiz, braun, unten weiß, 3 letzte große Schwgf. in Mitte mit eigenem, kahlem Schaft, nur an der Spitze lanzettförmig befiedert (erinnert an den Seidenschwanz), zwei (4?) mittlere Schwgf. viel länger. Indien (Regenpfeifer), Manilla: indica, Dulper; wie Ful. Chloropus, graubraun, unten bläulichschwarz, weiße Zügel, Schn. gelb, Wurzel oben blau, seitlich roth. Bengalen (Pyper, Mana), Indostan (Kudei), schwimmt viel, Nest im Schilf.

4. Gattung. Chauna, Ehregel; Schn. kurz, kegelförmig, gewölbt, vorn gebogen, Nasl. weit, durch, Gesicht nackt, Federbusch, Fl. zweistachl., 14 Schzf., übrigens wie Parra.

1. Art. Parra Chavaria; wie Hahn, Gesicht roth, 2 Flstacheln, 14 Schwanzf., Gef. braun, unten schwarz, Federbusch 3" l., aus einem Duzend Federn, schwarz, Hals sehr lang, nur mit Pflaum bedeckt, Füße sehr lang, geschwollen, Zehen sehr lang, Haut knarrt von Luftzellen. S. A., am Meer, am Fluß Cinu, unweit Carthagena, soll von Pflanzen leben, geht schwer, anständig, fliegt schnell, kann wegen den langen Zehen kaum gehen, schwimmt manchmal, schreit laut, unangenehm, ein zahmer wird bei einer Geflügelherde gehalten, damit er sie gegen Raubvögel vertheidige.

2. Art. P. chilensis, Ehregel; wie Nelster, Füße kürzer, Schn. 2" l., kegelförmig, gespaltener Wachshautlappen oben, Gef. violett, Brust, Kopf schwarz, mit kleinem Federbusch, Bauch weiß, Fl. und Schw. braun, Flügelstachel $\frac{1}{2}$ " l., Zehen kürzer als bei andern, weit über Knien fehl. Chili in Feldern, schreit unaufhörlich, frisst Gestrümpf, paarweis, Nest im Gras, 4 Eier, gelb, gedüpfelt, Fleisch schmackhaft. Ob hieher?

2. Sluppschaft. Reiherhühner — Knussel.

Hühnerschnabel, kurz, Wadfüße, mäßig, Zehen kurz, an Wurzel verbunden, Sporn erreicht kaum die Erde.

1. Gattung. Glareola, Trachelia, Lulf, Sandhuhn; Schn. stark gebogen, weit gespalten, fast Schwalbenschn., Nasl. hinten, länglich, schief, Fl. lang, Gabelschw., 12 F., Sporn stößt auf Erde, äußere Zehe Wurzelhaut. Gestalt wie Schwalben. Ob nicht hieher Weiser?

1. Art. G. austriaca, Hirundo Pratincola, torquata, naevia, gemeiner Lulf, gem. S., Starol, Kobelregerlin, Ofens N. S. III Bd. Ebsch. 2 Abth. D 9

Kothknellis, Kothknussel, Meerrepphuhn; wie Amsel, 10'' l., Schw. 4'', sehr gablig, Fl. etwas länger, Schn. 1'' l., schwarz, hinten roth, Gef. graubraun, Bürzel, Bauch weiß, Brust rothgrau, Kehle rostgelb mit schwarzer Halbrast, Augenlider, Füße roth. Am Oberrhein, an der Donau, Oder, Inn, kaspischen Meer, Ostindien, heerdensweis am Rheinufer bei Straßburg, fressen Wasserkerse, laufen daher im Wasserrand, schreien Tull! Lebensart noch genauer zu beobachten: senegalensis; 9'' l., alles braun.

2. Gattung. *Cereopsis*; sehr kurzer Hühnerschn., gewölbt, gebogen, Kopf, Schwurzel und Nasl. von raucher Wachshaut bedeckt, Fl. mäßig, mit Knopf, Schw. rund, kurz, 16 F., Wadfüße, Wurzelhaut zwischen äußern Zehen, Sporn sehr kurz. Stehe zwischen *Tringa* und *Fulica*.

1. Art. *C. N. Hollandiae*; wie kleine Gans, graubraun, unten bläulichweiß, Schn. schwarz, nackter Kopf, Füße gelbroth.

3. Gattung. *Chionis*, *Vaginalis*; Hühnerschnabel stark, dick, etwas gewölbt, Gesicht nackt, Wachshaut hornig (so *Lestris*), beweglich wie Scheide, Nasl. darunter, oval, klein, Zunge knorpelig, spizig, Flügelknopf, Wurzelhaut, Füße stark, hühnerartig, kurz, Ferse kahl, äußere Zehen ganz verwachsen, Sporn sehr kurz, hoch.

1. Art. *V. alba*; 1½'' l., wie große Taube, weiß, Augenkreise warzig, gelb, die Scheide ist über der Schnabelwurzel, hängt beiderseits über den Unterschn. wie Müßenzüpfel herunter, läßt sich vorn aufheben, Füße röthlich, nur 2'' l. Neu-Seeland, Kerguelensland, Staatenland, wechseln in Farbe, fliegen in ganzen Heerden an Küsten, leben von Fischen, Was, nach einigen sollen sie schmackhaft seyn, nach andern stinken.

4. Gattung. . . . *Burhinus*? Sieh Schloppe.

B. Eigentliche Hühner; Scharrfüße, Ferse befiedert.

3. Sippschaft. Hühnerhühner — Hünkel.

Rechter Hühnerschnabel, kurz, stark, gewölbt, vorn gebogen, Nasl. gehen durch, oft Nacktes im Gesicht, Lappen, Kämme, Trotteln, kurze, starke Füße, rauche Zehen, Krallen kurz, zum Scharren, leben im Trocknen.

1. Gattung. Ortyx, Turnix, Tridactylus, Queil; Hühnerschn. mäßig, schwächig, Nasl. in Mitte, Kopf befiedert, Schw. kurz, keine Hzehe, Zehen ganz frei, Sohlen beschuppt,

1. Art. Tetrao, Perdix gibraltaria, gibr. Wachtel; 6'' l., braun, schwarz gestreift, auf Schultern schwarze, weiß eingefasste Flecken, unten gelblichweiß, an Brust schwarze Halbmonde, Schn. schwarz. Gibraltar. Abweichung nicht bloß durch Hinterzehe, sondern durch Schnabel: T. andalusicus, Coturnix tridactyla; rötlich: nigricollis; 6'' l., mehr grau, Hals schwarz. Madagaskar: luzonensis; nur 4'' l. Manilla.

2. Gattung. Tetrao, Riepe; Schn. kurz, stark, ziemlich krumm, Kopf ohne Fleischlapp., Augenlider nackt, oder doch mit fleischigen Warzen, Nasl. klein, hinten, Zunge kurz, spizig, Füße stark, mit auftretender Hinterzehe, Schw. kurz, 18 F. Leben in Feldern und Wäldern aufm Trocknen, nur paarweis.

a. Feldhühner, Perdices: Nasl. mit häutigem Rand, nicht von Federn bedeckt, über den Augen nicht nackt, wohl aber mit Warzen, Füße ohne Hosen, Zehen nicht gezähnt, Schw. kurz, niedergebogen, leben im und vom Getraid, paarweis.

* Ohne Sporn über der Hinterzehe. — Wachteln.

1. Art. T. Coturnix, Wachtel; 8'' l., gelblichgrau und schwarz gefleckt, Zügel gelblichweiß, rostfarbener Mond auf dem Rand jeder Schwanzfeder, unten schmutzig weiß, Ns Kehle und Brust rostfarben, auf jener 2 braune Ohrs.

gehänge, diese weiß gestrichelt, Ws Kehle weiß, Brust schwärzlich. Hinterzeh ohne Sporn, Augen besiedert, Schnabel 5''' l., schwärzlich, ganz wie Hühnerschn., Naslöcher Ritzen mit aufgeblasener Haut überzogen, Füße röthlich. Die zweijährigen W. sind heller, Brust weißer, h. Sandw., Rothhahn; sehr alte heißen Mohrenwachteln, Koblhähne, vorn fast schwarz. Noch gibt es Abänderungen: große, polnische W., weiße, geschäkte, graue, schwarze von viel Hanffressen. In der gemäßigten alten Welt, bei uns sehr gemein in Getreidfeldern, ziehen Nachts, mit Nordwestwind, wies scheint, nach dem südlichen Osten, wenigst fängt man sie Winters im südl. Rußland zu Tausenden, fressen Getreid, auch anderes Gesäme, selbst Grünes, Kerse, besonders Ameiseneier, baden sich in feuchtem Sand, sausen gern, munter, scheu, schwer zu fangen, fliegen schnell, aber nur aufgejagt, nicht weit, nur niedrig, laufen schnell mit aufgerichtetem Kopf, nicken, zur Paarungszeit rufen die W. anfangs leise W ä r r a w ä r r a, dann lauter B ü c k d e n R ü c k!, gegen und in der Ernte schlagen sie sehr laut bloß B ü c k d e n r ü c k! und das mehrmal hinter einander in einem Athem bei verschlossenen Augen, schreien in Furcht G i l l a, aufgeschreckt T r ü l r e c k r e c k, behaglich im warmen Sand u., liegend schnurren sie wie die Katzen (Kalle), beim Ziehen locken sie W ü w ü w i w ü w ü w i!, W. schreit nur W ä r r a, P ü p ü u. W ü w ü w i, am Baikal stumm? wie die Hunde in Island, zu nah verfolgt, verstecken sie nur den Kopf in ein Loch, und glauben sich dann sicher, W. bei der Paarung sehr hitzig, kämpfen, treten unzählige Mal, W. legt erst Ende July ein Duzend Eier, weißlich, voll Flecken, in eine Delle (Kudde), brütet allein, 3 Wochen, Junge wollig, laufen gleich davon, sammeln sich unter der Mutter Flügel. Burden ehemals, und in China noch zu Wettkämpfen gehalten.

T. gujanensis, *Tocro*: *virginianus*; mehr in Wäldern: *indicus*; geschächt: *ferrugineus*, große chin. Wachtel: *javanicus*: *marylandus*; in großer Menge. Diese Arten alle in Größe und Färbung fast wie gemeines *R.*: *chinensis*, kl. chin. Wachtel; 4" l. China, Philippinen, man bedient sich ihrer zu Kampfspiele: *cristata*; 6" l., Guiana, Mexico: *suscitator*, Weckwachtel; wie Turteltaube, fuchsroth mit grau, wie unsere *W.*, Schn. länger, schreit auch so, aber mehr brummend wie Rohrdommel, auf Java in Wäldern, zahm, weckt Morgens durchs Geschrei das Gesind auf.

* Mit Sporn. — Kepphühner.

2. Art. *T. Perdix*, *montanus*, *damascenus*, Keppshuhn; 13" l., lerchengrau, Schw. gelbroth, unter Augen ein nackter, warziger Fleck, Ws Schultern rothbraun gefleckt, braunes Hufeisen an Brust, Leib dick, stark, fleischig, Schn. kurz, mehr als bei andern gespitzt (ausgenommen Wachtel), M. außer der Hinterzehe noch eine Spur von Sporn, Ws Schultern schwarzbraun gefleckt, einige braune Brustflecken. Es gibt graue, weiße und geschächte, *T. montanus* sehr altes *M.*, Magen sehr fleischig, Kropf kleiner als bei andern Hühnern, Därme 2½ l., Harnblasenzipfel 6" l. In gemäßigter Zone, am häufigsten in Persien, bei uns überall in Feldern, gern nah an Wäldern, besonders im Winter, wo sie sich dicht an einander legen, und sich selbst zuschneiden lassen. Standvögel, paarweis, dann familientweis, fressen Kerse, Gewürme, Körner und Gesäme, Winters Wachholderbeeren und Grünes, Gras, Saat, Klee, Rübsen, Kopfkraut, fliegen nur aufgetrieben, niedrig, grad, nicht weit, mit viel Geschwirr, weil meist eine Kette, ½—1 Duzend beisammen ist, laufen schnell, aufrecht, nickend, scheu, *M.* ruft *Sirlläh!*, sehr laut, besonders Morgens, gleichsam als Hahnengeschrei, beson:

ders da auch andere Ketten antworten, wie Säge, die man schärft, W. schreit kurz Gär!, besonders um die Jungen zu sammeln, paaren sich schon im März, wobei Nachts ein immerwährendes Locken entsteht, W. kämpfen oft, hat aber eins sich ein W. erkämpft, so bleibt es lebenslänglich bei ihm, welches über ein Duzend Jahr sein kann, W. brütet im Mai in ausgescharrter Kude, auf anderthalb Duzend Eiern, gewöhnlich 3 Wochen, meist im Getraid, Junge wollig, laufen sogleich herum, Alte führen sie, Weibchen und selbst die W. nehmen sie auch unter die Flügel, und übertreffen in dieser Sorge alle wilden Hühner, Junge fressen vorzüglich Ameiseneier, Würmer, Grasspizen, leicht zu zähmen. Ihre Jagd ist ein besonderes Geschäft und hat besondere Garne, sehr schmackhaft, saftig, ohne fett zu sein, auf der Insel Ecio sind sie Meiergeflügel: arragonicus; unten schwarz, Füße vorn befiedert, um Saragossa: petrosus; wie unsers, braun, Gambia.

3. Art. *T. rufus*, *Perdix major*, *graeca*, *saxatilis*, großes Repphuhn, Rothhuhn, Pernise; größtes innländ. R., fast wie Haselhuhn, 15" l., schön gefärbt und gezeichnet, aschgrau, Rücken und Brust gelbröthlich, Bauch verbleichter, Seiten mondig gestreift, schwarz und hochgelb, Kehle von schwarzem, weiß gedüpfeltem Bogen eingeschlossen, 2 schwarze Flügelbinden, Schw. gelbroth und grau, Schn. und Füße hochroth. Wechselt weiß, geschächt, nur mit einer Flbinde. Schn. fast 1" l., Augenlider roth, über Hinterzehe stumpfer Sporn. In der Schweiz auf Voralpen, selten ganz hoch und nur in scharfen Wintern in Thälern, im südlichen Deutschland auf hohen Gebirgen einzel, auf griechischen Inseln, auch auf Sardinien in Menge. Lebensart wie gem. Repphuhn, fressen auch Beeren, Knospen und Tannadeln, 16 Eier, zwischen Steinen, röthlich,

schwarz gefleckt, M. verläßt das W., leben zwar paarweis, kämpfen auch, nachher aber in ganzen Flügen, sollen Chacibis schreien, fliegen mit starkem Geräusch, doch nicht alle zugleich, sehr schmachhaft.

Abart. *T. rufus*, mittleres R.; kleiner, steht zwischen dem großen und gemeinen, 1' l., graubraun, Seiten ebenso schwarz und hochgelb mondig gestreift, Bauch, Kehle, Kehlbogen, Schn. und Füße ebenso, Eier weiß, roth gedüpfelt. Worinn liegt also der Artcharakter? Vielleicht gar nur das Junge von vorigem. In Frankreich, Italien, Ins. Guernsey, Madera: *P. rubra barbarica*; ebenso.

4. Art. *T. Francoolinus, orientalis*, Attagen?, Frankel; 1' l., schön, schwärzl., rostgelb gemischt, Bürzel schw., gelblichweiß gestreift, unten überall schwarz, über Augen kahl, roth, Zügel und Ohren weiß, hochgelbes Halsband, Seiten weißgefleckt, Schwungfed. dunkel, rostfarbene Flecken, Schw. geschächt von schwarz, weiß auch gelb, über der Hinterzäh ein Sporn (wie fast alle), W. durchaus von schwarz und gelb gemischt, Rücken und Schwanz wie M. Bloß im warmen Europa, Italien, Spanien, Aleppo bis Bengalen, sind sehr geschächt wegen Schönheit u. Schmachthastigkeit, werden in Thierhegen gehalten. In Italien nennt man einen mit buntem Glitterwerk behangenen Gescken einen Frankolin: *madagascariensis*; fast so.

T. capensis; 1½' l., Vdg. h. in Menge: *bicalcaratus*; 1' l., 2 Sporen, Senegal: *ceylonensis*; 6' l.: *perlatus*, Perlr.; 1' l., braun, weiß und roth gefleckt, 2 schwarze Zügel. In China trägt man sie wie die gemeine Wachtel Winters in Händen, um sich zu wärmen: *pondicerianus*; Koromandel: *naevius*; über 1½' l., Mexico, schmachhaft. Fast alle wie das gemeine.

b. Waldhühner, *Tetraones*; über den Augen kahler warziger, meist rother Fleck, Füße befiedert, auch Nasl.

unter Federn, meist groß, wohnen in Wäldern, W. kleiner, weniger Nacktes am Kopf, schlanker, Schw. kleiner. Gam, Crus.

1, Art. *T. Bonasia, scoticus, Nemesianus, betulinus, Gallina corylorum, Attagen, Haselh., Terpe, Haselhüffel; 14'' l., Schn. 8'' l., schw., stark gekrümmt, Gef. rostfarben, schön schwarz gewellt, röthlichgrau gesäumt, Bürzel mehr grau, Backen rostroth, Zügel weiß, Kehle schwarz, weiß eingefasst, Bauch weiß, mit schwarzen Monden, Schw. 16 Fed., grün mit schwarzen Düpfeln und solcher Binde, zwei middle F. weiß mit schwarzen Monden; W. kleiner, dunkler, Kehle rostgelb und braun, ohne weiße Einfassung. In allen tiefen Waldungen Europens, bei uns nicht selten, streichen nur, in Heerden hinter und neben einander, sonst einsam und einzeln, obgleich sie sich paarweis fortpflanzen, fressen was andere, Gewürm, Kerfe, lieben besonders Beeren, Heidel-, Preisel-, Brom-, Himbeeren, dann Vogel-, Hollunder-, Wachholderbeeren, Sprossen von Heidekraut, Fichten, Wachholder udgl., scheu, stets im Gebüsch verborgen, fliegen mit großem Geräusch, geschwind, niedrig, laufen schnell, sitzen auf untern Zweigen stets ein Auge nach oben gerichtet, pfeifen zischend, balzern Ende März, W. trennt sich dann sogleich, kommt jedoch jedes Jahr auf den alten Platz, Nest unter Gebüsch, noch mit Genist bedeckt, ein Duzend Eier, rostfarben, dunkler gefleckt, W. brütet 3 Wochen; Junge sehen alle der Mutter gleich, bleiben bis Winters bei ihr, werden zur Balzzeit und im Herbst, wo sie als Ketten liegen, gefangen, indem man sie aufstöbert und durch Pfeifen herlockt, sehr schwer zu zähmen, Bestes Vogelwildpret, daher Bonasse. Abart varia; die schwarzen Flecken sind weiß.*

T. canadensis, Canace: Umbellus: Cupido; Federbusch, sehr lange Ohrfedern. Diese alle in N. A., ziemlich

zahlreich. T. Namaqua; 8" l., braun, Bauch schwarz, 2 middle Schwgf. länger, kleiner Sporn über Hinterzehe. VdgH. bei Hottentotten, kommen zu Hunderten an Quellen, leicht zu schießen, weichen in Stimme von allen ab, fressen Samen, Getreid.

T. Alchata, senegalus, Filocotona, Ganga, Kata, Kittiwhah, Pachtal?, pyrenäisches Haselhuhn; 1" l., olivenfarben, gelblich, röthlich und schwarz gefleckt, unten weiß, zwei middle Schwgfed. sehr lang, pfriemförmig, MS Kehle schwarz. Spanien, Karbonne, Afrika, Senegal, Asien, Aleppo. Kommen im Mai in Menge aus arabischen Wüsten, leicht zu fangen, sehr schön, Fleisch hart: arenarius; 1½" l., rostgelb, grau und schwarz gefleckt, Bauch, After, Halsmond schwarz, Schw. braun, grau bandiert, Spitze weiß, 2 middle F. gelblich. Am kaspischen Meer, bisweilen zu uns, fliegen wie Tauben, saufen viel.

2. Art. T. Lagopus, albus, rupestris, mutus, L. varia, Bonasia scotica, Attagen?, Schneehuhn, Steinh., Weißh., Morasth., Niepe, Ptarmigan; 15" l., wie Ringeltaube, Anschein wie Haselhuhn, Schn. 8" l., schw., Hosen bis an Krallen, Gefieder rostfarben, mit grau, weiß und schwarz gestrichelt, erste Schwgf., 14 Schwanzf. schwarz, Spitzen weiß, Fl., Bauch, After, Deckfed. des Schwanzes weiß, Schäfte der 6 ersten Schwgf. schwarz, W. fast wie Birkenhenne, viel rostfarben, keine Zügel. Harnblasenzipfel 16" l. Vorzüglich im kalten Norden der ganzen Welt, auch bei uns auf hohen Gebirgen, den Alpen und dem Schwarzwald, und zwar hoch oben, Standvogel, werden Winters im Norden und bei uns fast ganz weiß, bis auf Zügel und Schwanz, dann gesellig, in Ketten von 1—2 Duzend, gehen schnell, fliegen schwer, scheuen blendenden Sonnenschein und Wind, liegen oft im Schnee vergraben, ducken sich auf den Schnee, in der Meinung, man könne sie von

Ihm nicht unterscheiden, allein sie werden doch häufig geschossen, im Norden sollen sie sich todtschlagen lassen, schreien *Krögögöghgrö!*, leben von Schößlingen der Sträucher, Beeren, selten von Käfern, schmecken daher angenehm bitter, balzen im April, setzen sich nicht auf Bäume, ein Duzend Eier, gelblichweiß, schwarz gefleckt, im Juny auf Erde oder Fels, nicht zu zähmen, im Norden, besonders Grönland, Island in Menge, ihre Pelze werden zu Kleidern, ihre Schwanzfedern zu Fuß gebraucht, Bartavelle: *lapponicus: canus;* Schweden.

3. Art. T. *Tetrix*, Birkhuhn, Kurre, Spielhuhn, Schildh., Laubh., Orre, Vere, Junne, Trepel, Tedder; an 2' l., Schwanz 18 Federn, gabelförmig, auswärts gekrümmt, Gefieder schwarz, mit stahlblauem Glanz, Afters weiß, Schultern rostfarben, auf Flügeln weißer Spiegel, Schn. 1' l.; schwarz, Hosen bis auf Zehen; diese von Schuppen gefranst, W. um $\frac{1}{4}$ kleiner, viel röther, besonders durch rostfarbene Querverbinden, vorn rostfarben mit schwarzen Querverbinden. Wechselt im Norden weiß und geschächt. Im Norden so weit, als Birken wachsen, bei uns in waldigen Gegenden überall, doch nicht häufig, seltener als Auerhuhn, in Birken, und andern Wäldern, wenn nur Haiden, Triften, Felder in der Nähe sind, Strichvögel in kleinen Heerden, leben von Birkenknospen, Näschen und anderer Bäume, auch von Beeren, Kräutern, Getreid, Kerfen, besonders Ameiseneiern, Winters vorzüglich Wachholderbeeren, balzen in der Morgendämmerung, im April, das M. jährlich auf der alten Stelle, im Umfang von einigen Hundert Schritten, wohin es sein W. lockt, manchmal auch 2—3 tritt, ist ein anderes M. so nah, daß sich beide balzen hören, so fliegen sie gegen einander, und das schwächste muß weiter weg ziehen, selten auf Bäumen, sondern auf der Erde, wo Waldweiden sind,

sträubt die Federn, schlägt mit den Flügeln, breitet den Schwanz aus, taumelt, tanzt, ruft den W. sehr laut Gruuri! oder Frau!, kollert dann G ol g ol g ol ro i, bald hoch, bald tief, endet endlich mit Lachen, ruft man das Wort Frau durch die hohle Hand, so wird er eifersüchtig und fliegt auf einen zu, kommt ein W. mit zärtlichem Geschrei, so fliegt er ihm entgegen, streicht einigemal neben ihm vorbei und tritt es dann, setzen sich dann auf einen Baum, gegen 8 Uhr trennen sie sich aber wieder, um das Futter zu suchen, den andern Morgen geschieht dasselbe, im Norden versammeln sich die Hähne auf einem Tummelplatz wie die Kampfhähne, nach der Befruchtung entfernen sich die W. allein in junge Schläge, legen in ein Nest von vielem Genist und Federn ein Duzend Eier wie Hühnereier, weißgelb, röthlich gedüpfelt, brüten 3 Wochen, entfernt sich das W., so deckt sie es mit Genist zu, Junge gelbröthlich, laufen gleich mit der Mutter zu Umeisenhausen, Heidelbeeren, sammeln sich auch unter ihre Flügel, können erst nach zwei Monaten auf Bäume fliegen, lassen sich zwar zähmen, dauern aber nicht lang, werden auf vielerlei Arten gefangen, in Liebland mit dem Balbhahn (Trughahn). Es gibt Bastarde? mit der Auerhenne, Tet. hybridus, Nackelhahn, deren Schwanz gablig, Bauch weiß gefleckt, Färbung wie beim Birkhahn, Gestalt, Größe wie Mutter, auch Füße, näher zu beobachten = *medius*?

4. Art. T. Urogallus, Tetras, Urhahn, Riedh., Haidh., Bergfasan, Krugelhahn, Brom, Tur, Edder, Thider, Röße, Glucher, Meze, Käder; 3' l., nach dem Trapp der größte, Schwanz 1' l., Schnabel $2\frac{2}{3}$ l., weiß, 12 Pf. schwarz, Schwanz zugerundet, Achseln weißlich, Männchen mit starkem Kehlbart, schwärzlich, oben weiß gesprenkelt, unten schwarz, Weibchen weicht sehr ab, $\frac{1}{2}$ kleiner, schwarzbraun, rostfarben gewellt, unten rostfarben,

schwarzgeschächt, Bart klein; Zunge klein, und sitzt besonders tief im Schlund, Luftröhre des M. trompetenartig gebogen wie Kranich. In ganz Europa und Rußland, nicht in Amerika und Afrika, in hohen Wäldern, nah am Wasser, streichen Tags auf dem Boden, schlafen auf Bäumen, fressen Kräuter, Beeren, Knospen, Fichtennadeln, Bücheln, Getreid, M. beträgt sich sehr stolz, W. demüthig wie unsere Haushühner, fliegen schwer, mit großem Geräusch, Gehör und Gesicht sehr fein, daher schwer an sie zu kommen, balzen im May und April, jährlich an dem alten Platz gegen Osten, wo hohe Bäume stehen, alle Morgen von 2 Uhr an bis zur Dämmerung, auch bei schlechtem Wetter, der Auerhahn geht auf einem Ast hin und her, Schwanz ausgespreizt, Kopf vorgestreckt, Flügel niederhängend, Kropf aufgebläht, macht allerlei lächerliche Gebärden und Töne, klatscht oder knappt anfangs einzeln Dödt dödt, dann Dödel dödel, endlich so schnell, daß es ein Schnurren wird Dödelrrr, schnalzt dann darauf Gack!, weht oder schleift Hedehehehe, hedehehe hedehehehei!, dann fängt er wieder von vorn an, während dieser Wehzeit, die nur einige Sekunden dauert, hört und sieht der Hahn nicht nach unten, der Jäger springt etwa drei Schritte näher, steht dann still, und rückt bei jedem Balzen, das 6—8 Mal wiederholt wird, so nah, daß er ihn schießen kann. Während dessen kommen die Hennen, deren er 8—10 tritt, auf dem Boden herbei, und antworten Gack gack gack! Gäck gäck gäck!, nehmen auch sehr geile Stellungen an, daß man sie manchmal unbemerkt fangen kann, gegen Tag steigt der Hahn herunter, tritt mehre hin und her, und geht dann mit ihnen zum Futter, Abends fliegt er wieder auf seinen Stand, und thut Morgens dasselbe, sie kämpfen zwar bisweilen, allein auf einem Raum von

einigen Tausend Schritten kann ein halb Duzend sein Wesen treiben, einer hat wiederholt sägende Holzmacher angefallen aus Eifersucht, nach der Paarung trennen sie sich, Nest auf Erde aus wenig Genist in Schlägen, 8 Eier, nur wie Hühnerei, bräunlich, W. brütet 4 Wochen, sehr eifrig, läßt sich von Füchsen ergreifen, Junge laufen gleich mit der Mutter zu Ameisenhaufen, Beeren, schlüpfen auch unter die Flügel, lassen sich zähmen, und von Haushähnen treten. Man läßt sie auch durch Hunde anbellern, schleicht sich indeß herbei, und erlegt sie, die W. schon man natürlich, gehören zur hohen Jagd, und sind in dieser Hinsicht für das Federwildpret, was der Hirsch für das Pelzwildpret. Harnblasenzipfel fast so lang als Darm: Phasianellus; in Amerika, sehr ähnlich, aber viel kleiner, $\frac{1}{2}$ l., Schwanz keilf., 18 F., Hudsonsbai.

3. Gattung. *Menura*, Quackel; Hühnerschnabel, Augenkreise nackt, Schwanz sehr lang, flach, 16 F., zwei middle schmaler, verlängert, zwei äußere verbreitert, am End gebogen, übrige schlaff, WS keilf., Hinterkralle länger als andere. Neu; Südwallis.

I. Art. *M. superba*; Leib wie Wachtel?, mit dem Schwanz aber, der überhaupt ein Wunder von Schönheit ist, mehr als noch so lang, Gef. braun, Kehle, zwei verbreiterte Schwanzfedern gelbroth, an dieser End großer, schwarzer Fleck, andere Schwanzfedern und Füße grau.

4. Gattung. *Meleagris*, *Numida*, *Gallina numidica*, guttata, Perlhuhn, Pintad, Quetel, Afang; Hühnerschnabel, Kopf und Nacken federlos, Nasl. in lappiger Wachshaut, auf Scheitel eine Schwiele oder Federbusch, Kehle ohne Falten, meist Fleischlappen am Unterkiefer, Schwanz kurz, abwärts gerichtet, 14, 16 F., lange Wurzels., starke Wurzels. häute, kein Sporn. In Gestalt, Haltung und Geschrei Aehnlichkeit mit den Repphühnern.

1. Art. *M. numidica*, Numida Meleagris, gem. W.; 2' l., Hals lang, Fl. und Schw. kurz, buckelig, 2 Kehllappen, Gef. dunkelgrau, voll regelmäßig gestellter, weißer Perlspitzen. Am obern Augenlid Haare. W. gleich groß. Es gibt ganz weiße, und Bastarde mit der Haushenne, die sich nicht fortpflanzen. Harublasenz. nur 6" l., Kropf groß. Ursprünglich in Afrika, in Heerden von vielen Hunderten, gern an sumpfigen Orten, jetzt überall in Höfen, bei uns aus Unachtsamkeit noch selten, in Amerika verwildert, schlafen auf Bäumen, schreien durchdringend, unerträglich, fast wie Koppelhühner Kork Kork!, Henne anders Glock acht! oder Papa!, zärtlich, zu einem Hahn 12 Hennen, 20 Eier, brütet 25 Tage, schmackhaft. Schon den Alten bekannt, hielten auf dem Grabe des Meleagers Kämpfe, aus den Thränen der Meleagriden wurde Bernstein, eine Schwester des M. wurde in diesen Vogel verwandelt.

2. Art. *M. N. cristata*; ebenso, kleiner, keine Kehllappen, nur eine Falte, auf Stirn schwarzer Federbusch. Ostindien, selten bei uns: *aegyptiaca* dasselbe: *N. mitrata*; Madagaskar, Guinea, bei uns noch seltener.

4. Sippschaft. Trappenhühner — Gauspe.

Hühnerschnabel, starke Scharfzüße, Nacktes mit Rämmen oder Trotteln am Kopf, überm Schwanz verlängerte, in ein Rad ausbreitbare Bürzelsfedern, kurze Flügel, Kopf klein. Alle in den warmen Ländern zu Hause.

1. Gattung. *Gallus*, Huhn; Schn. kurz, stark, wenig gebogen, Augengegend, Backen nackt, glatt, fleischiger Stirnkamm, zwei Kehllappen, Schwanz zusammengedrückt, aufgerichtet (manchmal abgestutzt), 14 F., W. mit Sporn außer der Hinterzehe. M. um $\frac{2}{3}$ größer als W., auch Gefieder verschieden.

1. Art. *Gallus communis*, *Alector G.*, Haushuhn, M. Haushahn, Guller, Sichel, Gäter; W. Gaushenne, brüs

tend und Junge führend Gluckhenne, Junge Pippel, Richel (dieses von Coque); $2\frac{1}{2}$ l., Ohren nackt, zusammengedrückt, Schw. in die Höhe gerichtet, Hals und Bürzels. lang und lanzettf., mittlere Schwanz. sehr lang, sichelförmig, zwei Bartlappen. Wild in Asien und Afrika, zahm auf der ganzen Erde, mit einer großen Zahl Spielarten. Sind hinlänglich bekannt. Um zu fette Hühner mager zu machen, legt man ihnen Kreide und gestoßenen Ziegelfein ins Getränk, leben selten über 10 Jahre, Harnblasenzipfel 5 l., Fleischmagen, drüsiges Vormagen und Kropf. Die Eier werden am längsten erhalten, wenn man die Verdunstung verhindert, was wohl am besten durch Eintauchen in Leim, oder Gummivasser erreicht werden möchte.

Die Abänderungen oder Leien sind ungefähr folgende.

1. Ur-Lei, wildes Huhn.; Hahn $2\frac{1}{2}$ l., also Mittelsgröße, schwarzgrau, Sporn fast $1\frac{1}{2}$ l., Kamm groß, gezackt, Bartlappen wie beim zahmen. Henne $\frac{1}{3}$ kleiner, ohne Kamm und Lappen, mehr braun.

2. Zahme Hühner mit einer Menge Leien.

2. Leien; die gemeinen Hofhühner.

a. Der gemeine Hahn mit einfachem Kamm.

b. Krohnenhahn mit gefülltem Kamm.

c. Hosenhahn, Hamburger; Scheitel und Bauch wie von schwarzem Sammet überzogen.

3. Leien; Haubenhuhn, Kobelh.; bei den Hennen erhebt sich zugleich die Hirnschale und das Hirn blasenartig in die Höhe, sie sind schwächer. Bei Hähnen entsteht aber unter der Haube nur eine Fettschicht. Diese nun mit allerlei Farben, weiß, schwarz, goldig (Goldlackhuhn), silberig, Achatz. oder schamoifarben, schieferblau, geschuppt oder hermelinartig, Wittwe, braun mit Perlflecken, feuerfarben, steinfarben, weiß mit farbigen Sprenkeln.

4. Barthuhn; weiß, statt Bartlappen Federn,

5. L. Kauhuhn, Kluth., Vorzh., persisches, virginisches; ohne Schwanz, aus Virginien, oder auch bei uns durch Zufall entstanden.

6. Zwerghuhn; *G. pumilio*, Hahn von Bantam, englischer, holländischer, gestiefelter, Dasehühnlin; um die Hälfte kleiner, Hosen.

7. Strupphuhn, *G. crispus*, Straubh., Krullh., aus Ostindien.

8. Wollhuhn, *G. lanatus*, Haarth., japanisches H.; Federbärte hangen locker an Schäften wie Haare.

9. Türkisches Huhn; weiß, Fl., Bauch, Schwanz schw., dieser spielt grün, Schenkel blau, alles voll silberner und goldener Striche.

10. Paduanisches H., rhodisches, persisches, peguanisches; noch einmal so groß als gem. H., 8—10 Pf. schw.

11. Rohrenhuhn; alles schwarz, Federn, Haut, Kamm, Lappen, sogar Knochenhaut, ja das gefochte Fleisch. Von Java, sind Bastarden von Woll- und gemeinen Hühnern.

12. Fünfzehiges H.; zwei Hinterzehen: sechszehiges. Es gibt auch Hennen mit Sporn.

13. Fasanenhuhn, indisches Halbuhn; Kopf ohne Kamm und Lappen, Füße hoch, Schwanz zugespitzt, bräunlich.

An die Bastarden mit Enten glauben wir nicht.

Verschnittene Hähne heißen Kapaunen, Kapphähne, solche Hennen Poularden.

I. Gattung. *Pavo*, Pfau; Hühnerschnabel, Kopf klein, mit Federbusch, Deckfed. des Schwyz lang, breit, Ms mit Augenflecken, lassen sich in ein Rad ausbreiten, Füße warzig, Sporn, 18 Schwzf., Kopf und Hals befiedert.

a. Rechte Pfauen.

I. Art. *P. cristatus*, gemeiner Pfau; Leib gegen 2' l., Schw. 1½, Federbusch aus 24 Fed., 3' l., beweglich, goldgrün, Schäfte weiß, Fahnen nur am End, M. goldgrün,

unten grünlichschwarz, auf den langen Bürzelfedern die prächtigsten Farbenaugen, W. graubraun, Bürzelfed. viel kürzer, ohne Augen. Es gibt ganz weiße und geschäckt, kein Kropf, ein Drüsenmagen, 2 Harnblasenzipfel so lang als Darm selbst. In Ostindien wild, zu Alexanders Zeiten nach Griechenland, jetzt überall zahm, zur Pracht, Sommers gern im Freien, auf Bäumen, Winters aber im Stall. Mausern sich vom August an, Federbusch nicht, setzen sich gern auf Bäume, W. schreien sehr laut, unangenehm, fast wie Mauen, werden 25 Jahr alt, sehr zutraulich, mögen die gemeinen Hühner nicht, wohl aber die Truthühner, fressen Getreid, Gerste u., legen gegen ein Duzend Eier, wild gegen 30, wie Gänseier, braungelb, dunkelgefleckt. Pfauenbraten schlecht, sammt den Federn als Schauessen.

P. bicalcaratus, Pfauafasan; etwas größer als gem. Fasan, 2 Sporen an jedem Fuß, länger, brauner Federbusch, Gef. mattbraun, mit Purperflecken, Bürzelsf. länger als Schwanz, Augenflecken schwarz und hochgelb. China: tibetanus, Chinki; wie Perlhuhn, 2'l., grau, weiß gedüpfelt, nebst großen, braunen, grünschillernden Flecken, auch zwei Sporen, kein Federbusch. Tibet: muticus; wie gem. Pf., grünlichblau, kein Sporn, Federbusch aus Federn wie Kornähren. Japan.

b. Phasianus, Fasan; Augengegend nackt, warzig, Fußsporn, kein Fleischkamm?, Schwanz keilförmig, lang, schleppend, 18 F. (gehören andere nicht her?). Hieher gehören wohl bloß Vögel der alten Welt.

1. Art. Ph. colchicus, gem. F.; Größe wie Haus hahn, Dicke wie Kapaun, um 3'l., wovon Schw. 1½'l., Wurzelhaut ziemlich groß, Augenkreis mit Wärzchen und einzelnen Federn, W. weiß mit grün und purpernem Glanz, B. kleiner, schwarzbraun, mit rothgrünen und weißen Federrändern, Kopf ebenso, Hals weißgrau, schwarz bant

diert, unten röthlich, aschgrau gewässert. Es gibt weiße, bunte, Ringsf.; wie gemeine, mit weißem Halsband: türksfischer; größer, Farbengemisch von gem. F. und Truthahn: hahnenfederiger Fhenne; sehr alt. Endlich Bastarden mit Silberfasan, Goldfasan, und den gemeinen Hühnern, pflanzen sich nicht fort. Ursprünglich in Georgien und Mingrelien am Fluß Phasis, jetzt überall in besonders für sie angelegten Gärten, auch in Wäldern gehegt, auf Rhein; und Donauinseln wild, nicht gesellig, klatschen zur Paarungszeit mit den Flügeln, Hähne zanken sich, ein Duzend Eier, nimmt man sie weg, so legen sie an 30. Phasidis Avis.

2. Art. Ph. Nycthemerus, Silberf.; gegen 3'l., größer als gemeiner, M. ganz silberweiß mit feinen, schwarzen Zickzackstrichen, Haube schwarz, W. rostbraun, grau gesprenkelt, unten mit schwarzen Querbändern. In China, bei uns einzel mit andern gehalten, legt ein Duzend Eier.

3. Art. Ph. pictus, Goldf.; kleiner als gem., aber Schwanz länger, Leib 1', Schwanz 2'l., wunderschön gefärbt, vorzüglich feuriggelb, M. mit scharlachrother Brust, gelber Federbusch, W. vorn und unten schwarz, rostgelb gestreift. Zärtlicher als andere, würde sich aber doch wohl im Freien halten, ursprünglich in China.

Ph. Argus, Luen; wie Puter, gelb, schwarz gedüpfelt, und eine Menge Neugel an Flügeln, blauer Federbusch, Gesicht warzig, roth, Schw. keilf., 14 F., zwei middle 3'l. China, Sumatra in Wäldern (Kuar), scheuet das Licht, hält nicht lang in Gefangenschaft, Fleisch gut: superbus; mit Fleischkamm und Kehllappen wie gem. Hahn, aber Schw. keilf., und middle Federn nicht weniger als 5½'l., Gef. roth, Kopf, Hals grün, Fl. roth, große Schwgf. blau, Schwanz blau und roth gemischt, Federbusch blau. China. Ob hieher Ph. cristatus der nur 10 Schwgf.? In Mexico: africanus wohl dazu, vielleicht einerlei, nur mehr grau.

Ob hieher Ph. Parraqua, Motmot mit 12 Schwgf. und einer gewundenen Luftöhre wie Auerhahn (fehlt dem W.), wie kleines Haushuhn, dunkelbraun, unten und Scheitel rothgelb, kleiner Federbusch, Schw. gleich, 1' l., hängt. Kajenn, Guiana in unbesuchten Wäldern, schreien wie Nasmen oder Hannegau, besonders bei Sonnenaufgang (balzen wie Urhühner), lauter als alle Vögel in Amerika, 6 Eier, Nest auf Baumstrünken, fressen Körner, pflegen die Jungen wie Hühner. Vielleicht zu Urhahn: coronatus, cristatus; 9' l., braungrün, unten schwarz, Scheitel weiß, Federbusch purper, Schw. schwarz, kurz, niedergebogen. Makao, Celebes nicht selten. Ob hieher Penelope Satyra?

c. Opisthocomus; 10 Schwgf., Schw. lang, kellsförmig, flach, Backen nackt. Besser hinter Penelope?

1. Art. Phasianus cristatus, brauner Hocke, Hoazin; über 1½' l., braun, unten gelbroth, Hals weiß gestrichelt, Deckfed. der Fl. weißgerandet, daher zwei Flügelstreifen, Schw. 9' l., Federbusch. Mexico an Flüssen, auf Bäumen, frist Kerse, Würmer, Schlangen, auch zahm.

3. Gattung. Crax, Jaku, Hock; Hühnerschn., Wachshaut geht ringsum, hat oben auf der Wachsh. oft großen Knopf, Nasl. in Wachshaut, Schw. groß, grad, ausbreitbar, 12 F., oft Federbusch am Ende gekräuselt, Kopf, Kehle besiedert, Wurzelhaut. Uebrigens wie Penelope. In Südamerika, nicht selten, in heißer und gemäßigter Zone bis an die Plata, Kopf klein, Schn. stark, dick wie der Hühner, Augen groß, Schwgf. kurz, gebogen, Fingerknochen steht vor, tragen den Schwanz nieder, offen, saufen wie Hühner, Nest sei aus kleinem Reisig, auf dichten Bäumen, schlafen die Brust auf die angezogenen Füße gestützt, paarweis und in Familien, verlassen sich nicht, so daß man auf einem Baum 6—8 schließen kann. Fliegen niedrig, nicht lang, wohnen in dichtesten Wäldern, sitzen auf niedern

Zweigen, laufen schneller als ein Mensch, zeigen sich nur Morgens und Abends an der Traufe der Wälder, ohne auf die Felder zu gehen, leben von Knospen, Blüten, Früchten, zahm fressen sie was die Hühner, verdauen aber das Welschkorn nicht, picken einen, damit man sie krasse, laufen auf den Dächern herum, alle schreien tief Pi!, ohne den Schnabel zu öffnen. In Amer. nennt man sie Bergputer, die Reiher Hocko. Unterscheiden sich vom Puter durch Kleinheit, Geschrei, befiederten Kopf, durch den Mangel des Sporns, der Stirntrottel, und daß der Schw. kein Rad schlagen kann.

a. Kein Fleischlappen an Kehle.

* Backen und Hals nackt, Kopf dick, weicht ab.

1. Art. C. Alector, gem. Hock, Kurasso, Powese; wie kleines Truthuhn, $2\frac{1}{2}$ l., tief schwarz, unten weiß, Halsfedern sammetartig, Federbusch 3 l., nackter Augenzkreis gelb, Schw. gegen 1 l., 14 F. Brasilien, Guiana, häufig in Wäldern, schreien Powese, zahm in Berbice, Demerary, leben von Früchten, sitzen auf Bäumen, Fleisch wird häufig gegessen. Abänderungen, besonders in Mexico, Peru, nicht selten in England gehalten: Mitu; ebenso, $2\frac{2}{3}$ l., Schn. $1\frac{3}{4}$ l., Gef. mehr braun, schwarze und weiße Bänder, schöner, stehender Federbusch, weshalb man ihn hält, schreit Pi und Mitu. Ebenda. Es wäre wohl am besten, man vereinigte diese ganze Gattung mit dem Puter.

* Nichts nackt.

Cr. globicera; ebenso, blauschwarz, W. dunkelbraun, Bauch weiß, Federbusch, über Naslöchern gelber Knopf. Guiana: Pauxi, Pauri, Kuschu; wie andere, blauschwarz, W. braun, unten und Schw. Spitze weiß, Wachsheit und birnförmiger Stirnhöcker blau. Mexico: vociferans, Chacamel, Rancanca; wie andere, braun, Bauch weiß, Brust und Schn. blau. Mexico. Ubart? Jaku Karaguata; 2 l.,

Schw. 9'', Füße 6'', Schn. 10''', braun, unten mit weiß gemischt, Bürzel braun, Kopf grau, Stirn, Schwungf. schwärzlich, Schw. schwarz, Rand röthlich, Schn. weißlich, Füße röthlich, nackter Augenkreis roth, keine Kehlhaut. Wo der gemeine Jakuhu, Fleisch besser.

Cr. galeata; wie vorige, schwarz, Aftcr weiß, auf Scheitel helmförmiges Horn. Kurassao: nudifrons; Schw., keine Wachshaut, Oberschn. erhebt sich über den Naslöchern herzförmig.

b. Penelope; wie Puter, Kopf befiedert, nur Schnabelwurzel und Kehle nackt, diese mit Lappe, 12 Schwefed., kein Sporn (außer der Hinterzehe).

1. Art. P. cristata, gem., schwarzer Jaku, Bergputer, Jakuhu; $2\frac{1}{3}$ l., Schw. 11'', Füße $8\frac{1}{2}$ '', Schn. 1'', schwärzlich, Kopf dunkler, Fländer weiß, unten braun, Schn. schwarz, Augenkreis kahl, rothe Kehlhaut, 2'' l., Schw. staffels., die siebente der 25 Schwgf. längste. Gemeinste Art in Paragai bis gegen die Plata, meist in den Wäldern in Nähe des Wassers. M. und W. gleich, schreien Ja ck!, bisweilen auch Jaku, legt im October 8 Eier.

1. Abart. P. cumanensis, Jaku; etwas größer als Haushuhn, Federbusch, kahle Augen, schlaffe Kehlhaut schwarzblau, Gef. braun mit weißen Zeichen, Schw. gleich, lang, 12 F. Rajenn, selten, am Dyapok, Kumana, viele zahm, gern auf Bäumen, brüten aufm Boden, verträglich, richten Federbusch und Schwanz oft auf, diesen fecherförmig wie Truthahn, pippt Kujore, und schreit Jaku: Pipile; fast so, braun, schwarzgefleckt, Bauch, Kopf, Augenkreise weiß. Ebenda.

2. Abart. P. cristata, Quan; wie Haushahn, $2\frac{1}{2}$ l., auch schlaffe Kehlhaut, roth, Schläfen nackt, Federbusch, Gef. schwarzgrün, unten weiß gefleckt. Brasilien, Guiana, auch zahm, schreien Jaku, schmackhaft. Nicht nur Ab-

änderungen des Jaku. Derselbe J. Apeti; $1\frac{2}{3}$ l., Schw. 11", Schn. 15", schöne Kehlhaut, wie beim Puter, schreit nur Pi! dumm, fast vertilgt.

2. Art. P. Marail; wie Haushuhn, auch in Größe und Gestalt, schwarzgrün, am Unterhals weißgefleckt, Federbusch, kahle Schläfe und Kehlhaut roth, Schw. gleich, lang, 12 F., ausbreitbar, Fl. kurz, Luftröhre bei beiden gewunden. Guiana in Wäldern gemein, in kleinen Flügen, sonst paarweis, scharren, schlafen auf Bäumen, Nest auf niedrigem Baum, nah am Stamm, 4 Eier, brüten zweimal, leben von Baumfrüchten, scheinen wie der Name zu schreien oder Marrodi. (Vergl. Phas. Parraqua).

4. Gattung. Puter, Truthuhn, Dindon; Hühnerschn., offene Nasl. an einem End spizig, in einer Haut, Kopf nackt, voll schwammige Fleischhöcker, hängender Kehllappen, Schw. breit, nicht lang, 18 F., Deck- oder Bürzelsfedern länger, zwei Schichten, breiten sich aus, Sporn. Meleagris!

1. Art. Gem. P., M. Gallopavo, welscher Hahn, Knurre, (Kalkuter); gegen $3\frac{1}{2}$ l. Schw., 1', dunkelgrau, selbst schwärzlich, schillert, weiß gewellt, Schwgfedern goldgrün, auf Schnabelwurzel eine Fleischtrattel (Klunker), am Unterhals des Ms ein langes Büschel spröder, blauer Haare, W. dagegen nur eine Warze. Gef. wechselt übrigens, es gibt schwarze, weiße, geschäkte, braune; nur die Bürzelsfedern aufrechtbar, Harnblasenz. $\frac{1}{4}$ der Darmlänge, Kropf klein; W. kleiner. Nicht in Ostindien oder Kalkuta, sondern in den nordamerikanischen Sümpfen in Heerden zu mehren Hunderten, jetzt überall in Höfen, machen sonderbare Gebärden, sträuben sich, kullern, bei der Paarung spreizen sie Schwanz und Flügel, streifen mit diesen auf der Erde, schreien Put put, Gaup gaup!, zanken sich zwar, doch nicht so heftig, dumm, sitzen gern auf Bäumen, oft auf einem Bein, Kopf in Federn, werden

16 Jahr alt, legen 20 Eier, brüten 27 Tage, so eiferig, daß sie Hunger sterben, wenn man ihnen das Fressen nicht an das Nest setzt.

Mel.; Pénélope Satyra, Napal, gehörnter Fasan; kleiner, roth, unten rothbraun, voll weißer, schwarz eingefakter Aeugeln, hinter jedem Auge ein fleischiges Horn, an Kehle eine schlafe, sehr verlängerbare, blaue Haut mit gelbrothen Flecken, Schw. abgerundet, 20 F., W. ohne die Kehlhaut und Augenhörner. Indien, zu Phasianus?

VII. Ordnung.

Suckvögel — Trappen.

Lauffüße, meist über Fersen nackt, keine Hinterzeh (oder kaum), Vorderzehen oft mit einander verwachsen, auch nur zwei, Schnabel wie Hühner, und Gänse, mehr oder weniger hakenförmig oder vorn verdickt, Leib, besonders Brust stark, Flügel kurz, fliegen kaum, laufen sehr schnell. Hier her die größten Vögel.

I. Sippschaft. Aukentrappen — Thülke.

Vögel klein, schwache Stelzenfüße, vorn drei Zehen, hinten meist ohne Zehe, Schn. einfach, grad, rundlich, vorn dicker, Flügel mächtig, können sehr wohl fliegen, leben am Wasser.

I. Gattung. Pitt; nur drei Zehen, Kopf klein, Schn. mächtig, grad, dünn, rundlich, hinten so hoch als breit, Top breiter als Mitte, löffelförmig, etwas gebogen, Zehen ohne Wurzelhaut, schwacher Rand. Steht zwischen Anellen und Düten. Arenaria!!

I. Art. *Tringa Arenaria*, *Charadrius Calidris*, gem. P., Sanderling, Sandläuferlin; wie *Charad. Hiaticula*, 7" l., weißgrau, schwärzlichgefleckt, unten weiß, Zügel grau, Schn. 1" l., und Füße schwärzlich, Schwanz 2" l.,

Fl. länger, Schäfte der Schwg. und Schwzf. weiß. An sandigen Ufern des Meeres und der Flüsse der gemäßigten Erde, am Bodensee gemein, schreit Pitt!, zieht südlich, läuft und fliegt schnell, dumm, schmachhaft, wird leicht zahm. Chr. Cal. = jung, Tr. Arenaria = Winterkleid.

2. Gattung, Charadrius, Düte, Regenpfeifer; keine Hinterzeh, Kopf dick, Stirn hoch, Schn. kurz, rundlich vorn wieder verdickt, stumpflich, hinten breiter als hoch, Nasl. schmal, gleichbreit, Augen groß, vorragend, äußere Wurzelhaut, Zehen ohne allen Rand. Meist an rauschenden Flüssen, besonders in der Nähe des Meers, nur selten auf Wiesen und Brachäckern, wohin nur die größern gehen, und auch Brachvögel, Gruel, Kehlhaken heißen, alle pfeifen stark, besonders zur Regenzeit. Glutt.

Strandläufer; kleiner, Füße höher, nur an Ufern, kaum auf Wiesen und Feldern.

1. Art. Ch. Hiaticula, Kragendüte, Strandpfeifer Seelerche, Brachvögel, Kräglin; fast wie Rothdrossel, 8"l., Schn. 8"l., gelb, vorn schwarz, Gef. graubraun, feine weißliche Federränder, auf Flügeln weißliche, längliche Flecken, schwarze Binden quer über die Stirn, durch die Augen und um die Gurgel, Füße 2"l., gelb, Schwanz 3"l., Flügel reichen fast bis an sein End. Auf der ganzen Welt, besonders im Norden, bei uns nicht häufig, an Flüssen mit sandigen Ufern, wandern zu 6, immer in Bewegung, schreien Nachts, leben von Wasserkerfen, Lauf-, Mistkäfern, bisweilen auch auf Brachäckern, sehr scheu und vorsichtig, wippen beständig, Leib söhlig, schreien hell G ü g ü!, in der Angst T ü l k t ü l k t u l l!, fliegen niedrig, zanken und vertreiben sich, Nest im Sand, 5 Eier, röthlichgelb, gefleckt, Junge wollig, werden bald ausgeführt, und von der Henne wie Pippel unter die Flügel genommen, schmachhaft.

1. Abart. Ch. H., curonicus, minor, fluviatilis; wie voriger, nur 7" l., Schn. schwarz, Füße gelbroth, Gef. rothgrau, ähnliche schwarze Binden, Spitzen der mittlen Schwungfedern weiß. Häufiger als voriger, an den kleinsten Bächen mit flachen, sandigen Ufern, besonders wo dieser Sand nur stellenweis ist, schreien Abends fliegend *Biã biã*, sitzend *Püt püt!*, wo viele sind, klingts wie eine Lache voll Laubfrösche, baden sich gern im Wasser und Sand, sehr munter Morgens und Abends, Mittags sitzen sie still mit eingezogenem Kopf, wippen beständig, immer paarweis, im Flug lehnen sie bald links bald rechts wie Kibitze, nicht scheu, wandern im October fort, fressen Wasserkerse, 4 Eier, weiß, schwarzgedüpfelt, brüten 14 Tage, Fleisch sehr schmackhaft.

2. Abart. Ch. alexandrinus, littoralis, albifrons, cantianus; weicht mehr ab, etwas größer als voriger, Schn. und Füße schwarz, Gef. braungrau, Stirn weiß, schwarzer Querstreif, solche Zügel, vordere Schwgf. grauschwarz, einzel weißgesteckt, zwei äußere Schwgf. weiß, an Gurgelseiten schwarzer Fleck, bei W. grauer. Im Grund die Zeichnungen der vorigen, aber unterbrochen. An der Donau, Weser, Main, im Norden, zieht im August nach Aegypten,

Ch. vociferus, Kildir; 10" l., Schwanz lang, braun, um Hals und Brust zwei weiße und zwei schwarze Ringe, Kopf, Zügel, Schn. schwarz, Füße gelb. N. A., 4 Eier, schreit wie der Name, verjagt dem Jäger das Wild. Fast wie Ch. Hiaticula. Ebenso Ch. torquatus; etwas kleiner, Füße und Schnabel blaugrau, vorn schwarz, Stirn und Zügel weiß. St. Domingo.

b. Brachdüten; größer, Füße kürzer, besuchen Aecker.

2. Art. Ch. Morinellus, tataricus, sibiricus, asiaticus, dumme Düte, Mornell, kleiner Brachv., Dotterl, Duppel; wie Turteltaube, 10" l., Schn. 9" l., braun;

grau, Ränder rostfarben, geschlossene Zügel weiß, Schwanz grau, Spitze weiß, Füße 2'' l., dunkel, Schaft der ersten Schwanzfeder weiß, Hals Brust rostroth, weiße Querbinde, Hals gelblich, grau überlaufen. Im Norden, Europa und Asien, zu uns nur aufm Zug, aber in Menge schon im September auf Brachäckern, Wiesen, in Reben, frisst Würmer, Engerlinge, Käfer, Schnecken, Abends an Bächen, schreien Düt düt! beim Auffliegen Drü düt düt, lassen unter sich schießen ohne wegzufiegen, sollen wie Affen Gebärden von Thieren und Menschen nachahmen, daher Possenreißer, wenn der Jäger den Arm ausstreckt, sollen sie den Flügel ausstrecken, wird einer geschossen, so kommen die andern ihn zu betrachten, und lassen sich auch schießen, sehen zu, wenn man das Netz aufstellt, und lassen sich Nachts bei Licht in Menge hineintreiben.

3. Art. *Ch. pluvialis*, *Apricarius*, Goldd., gem. Brachv., Pardel, Pulros, Grillv., Saatsv., Dittchen, Haidenpfeifer; wie Taube, 1' l., Schn. 1'', Schwanz 3½'', Flügel leichtlang, Gef. schwärzlich, schön goldgelb gefleckt, Schn. schwärzlich, Halfter schwarz, Kehle und Brust schwarz, von weißem Band eingeschlossen. Mausern sich mehrmals, Winters unten mehr weiß, Winterkleid = *pluvialis*, Sommerkl. = *Apricarius*. Auf der ganzen Erde, im Norden brüten sie, ziehen im Dreieck, bei uns oft in so großer Menge als Krammetsvögel, auf Aekern, Weinbergen, Wiesen, an Sümpfen, worinn sie gern herum waden, von September bis December, oft zu Tausenden auf der Saat, rückwärts in kleinen Heerden, manches Jahr sieht man keine, fressen Würmer und Kerse, Abends am Wasser, 4 Eier im Norden auf der Erde, brüten 20 Tage, jung mehr grau als gelb, sehr scheu, laufen und fliegen schnell, pfeifen Lüsch!, alle kehren sich gegen den Jäger wenn sie

sigen, werden durch Pfeifen gelockt, sehr schmackhaft, wie Schnepfen. Ch. Oedicnemus s. 3. Sippisch.

3. Gattung. Weifer, Charadrius, Cursorius, Tachydromus; Schn. rundlich, zugespitzt, niedergebogen, über ovalen Nasl. erhöht, Rachen weit (wie Glareola), Zunge spizig, kleine Wurzelhaut. Ob nicht zu Glareola?

I. Art. Charadrius gallicus, Cursorius europaeus; gegen 10'' l., graugelb, Flügeldeckf. grau gesäumt, unten und Kehle weißlich, zwei Zügel schwarz, Schwanzspitzen schwarz, mit weißen Flecken, middle Federn ausgenommen, Füße gelbgrau, Schn. grau, gegen 1'' l. Sehr selten bei uns in Frankreich und England auf Feldern, lebt von Würmern und Kerfen, wohnt wohl in Asien: coromandelicus, Curs. asiaticus, wohl kaum verschieden.

4. Gattung. Ribiz, Tringa, Vanellus; Wadfüße, vier Zehen, aber Hinterzehe nur ein Stummel und hoch, äußere Wurzelhaut, Schn. kürzer als Kopf, rundlich, grad, vorn verdickt, besonders unten, Nasl. schmal, durchsichtig, Leib, besonders Brust dick, Stirn hoch. Wohnen auf feuchten Wiesen, leben von Würmern und Kerfen, den Reispfeifern völlig ähnlich bis auf die Hinterzehe, W. fast wie M., Junge wollig.

I. Art. T. Squatarola, helvetica, grauer R., Brachamsel, Parder, grauer Strandläufer; völlig wie Golddute, 1'' l., Schn. $1\frac{1}{4}$ '' l., er und Füße schwarz, Gef. lorchengrau, schwarz und weiß gefleckt, Bauch schwarz, Hinterzehe nur eine Spur. In allen Norden, kommt aufm Zug zu uns an Flüsse, selten, brütet nicht hier, in der Schweiz eben nicht häufig, kommt mehr an unsere Nordküste, in Heerden, lebt von Gewürm, Kerfen und Beeren, pfeift Clü ä i!, brütet nur im kalten Norden: varia; fast so, mehr weiß, am Meer.

2. Art. *Tr. Vanellus*, *V. cristatus*, gem. R.; 14" l., Schw. 5", wiegt 16 Loth, Schn. 1" l., von Haut überzogen, Gef. dunkelgrün mit Purperschimmer, Brust schw., Federbusch hängt hinten schlangenförmig herunter, Schn. schwarz, Füße roth, an Kopf und Hals weiße Streifen. Es gibt weiße. Magen fleischig, Harnblasenzipfel sehr kurz, 2" l., Kropf. In gemäßigter alten Welt, ziehen im November südlich in Heerden, auf Wiesen und Aeckern, um Gewürm und Kerse zu suchen, fressen auch Wasserpflanzen, Brunnenkresse, fliegen leicht, links und rechts gelehnt, rufen tief!; laufen geschwind und auch ruckweis wie Charadr. Oedion. und Trappen, um zu horchen, vorsichtig, vertheidigt aber seine Brut, und fliegt in Kreisen um einen herum, zwar paarweis, doch gesellig, legt 2 mal 4 Eier, grüngelb, dunkelgestreift auf Erde in Gras auch Schilf ohne Nest; brütet 16 Tage, M. hält Wache, schreit aber dabei, Junge laufen gleich mit der Mutter herum, werden leicht zahm, aber durch ihr Geschrei unangenehm, Eier werden zu Tausenden aufgesucht und zu Markt gebracht, besonders in Holland; das Fleisch fett, schmackhaft und gesund.

Tr. hononiensis; größer als gem., schwarz, unten weißlich, Kopf braun, Brust rostfarben gestreift, Schw. schw., Schn. und Füße gelb. Am Po: *Parra cayennensis*; fast wie gem. Folgende besser bei Parra, wegen lappiger Wachshaut.

P. senegalla, Uett; 1" l., graubraun, unten weiß, Kehle, Schwgf., Schwanzbinde schwarz, auf Fln weiße Längsbinden, Fldorn, Schn. gelblichgrün, Stirn mit gelber Haut bedeckt. Am Senegal, fliegen paarweis, schreien sehr, und jagen das Wild auf: *ludoviciana*, *dominica*; ziemlich so, gelbe Stirnhaut hängt seitlich als zwei Lappen herunter: *goensis*; fast so. Sollte *Charadrius bilobus*, in Malabar nicht auch hieher?

2. Sippschaft. Reihertrappen — Föcker.

Lange Füße und Leib wie der Reiher, Schnabel hakensförmig wie Adler.

1. Gattung. Gypogeraus, Sagittarius, Heier, Schlansgenfresser, Secretär; Stelzenbeine, aber über dem Knie wie bei Adlern befiedert, Zehen getrennt, Klauen gebogen, spitzig, Schnabel kurz, stark, hakensförmig, Wachshaut, darinn Nasl. schief, weit, Gesicht bis Augen nackt, Staffelschwanz. Steht zwischen Reihern und Raubvögeln.

1. Art. G. Falco Serpentarius, gemeiner H.; 3' hoch, Schn. bläulichgrau, Aftersflügel, Schwgf., Wurzel, Schn. schwarz, hangender, sträubarer Federbusch, zwei mittlere Schwanzfed. länger, kahle Augenkreise gelb, Füße braun. Diese stärker als bei Reihern, Afrika, BdgH., Philippinen, lebt von Schlangen, Eidechsen, Ratten, Schildkröten, ergreift sie mit den Klauen, und schmeißt sie auf den Boden bis sie todt sind, er kann die Füße nur vorwärts, nicht rückwärts strecken!, geht schreitend auch mit Hals und Kopf aufrecht, nicht scheu, aber aufgeschreckt entläuft er schnell, fliegt dann erst, man sagt, den Schlangen halte er die Flügel vor, damit sie sich darinn verbeißen, trete dann auf sie, werfe sie mit den Flügeln in die Höhe, bis sie abgemättet sind, worauf er sie tödte — warum beißt er sie nicht todt?

2. Gattung. Dicholophus, Microdactylus, Kariam; Schn. etwas länger als Kopf, Oberschn. gewölbt und wulstig, länger, vorn Hafen, wie Raubvogels, aber ohne Wachshaut, Nasl. oval, hinten, auf Nase doppelter Fesderkamm, Füße sehr lang, mit 4 sehr kurzen Zehen, Wurzelhäute, Hinterzehe steht hoch, Flügel reichen bis zur Schwanzhälfte, ohne Stacheln.

1. Art. Palamedea cristata, Kariama, Saria; wie gem. Reiher, $2\frac{1}{2}$ ' l., Schw. 1', Füße $1\frac{1}{2}$ ', Schn. 3'', Oberschn.

schwarz, Unterschn. fuchsroth, Gef. weiß, unten braun, Schwgf. schwarz, weiß gewellt, Schwanz schwarz, weiß und braun, Füße gelb, Haube aus 30 Fed., vorwärts gebogen, grau, Härte haarähnlich, Augenkreis nackt, blau, Schw. 12 F. Brasilien, schreit wie Truthenne, sehr laut, wird zahm gehalten. Aehnelt sehr dem Heier, hat aber das Schienbein nicht ganz besiedert, hat kürzere Flügel, Schwanz grad, ist durch die hohe Hinterzehe der Psophia verwandt. Geschrei bis auf eine Stunde hörbar, lebt nicht wie Ufervögel in tiefen, sondern in hohen, steinigen Wäldern, geht stolz, grad, aufrecht, fliegt selten, lebt von Kerfen und Eidechsen, Fleisch gut, in Brasilien sehr gemein, doch nicht in Heerden, seltener in Paragan. Er ist ein Gemisch von Reiher, Huhn und Rande, Augen sehr groß, saugt nicht, und frisst keine Körner, Hals lang, scheu, entläuft, greift keinen Vogel an, die untern Federn sind seidenartig, sehr lang.

3. Gattung. Palamedea, Kamuckel; Schn. kegelförmig, oben gewölbt, seitlich zusammengedrückt, oberer vorn mit Haken und seitlich über den untern gefalzt, kürzer als Kopf, Nasl. oval, fast in Mitte, (auf Schnabelwurzel ein gleichlanges, senkrechttes Horn), Füße lang, 4 Zehen, sehr lang, Zehenwurzeln verbunden, zwei Sporen an jedem Flügel.

1. Art. P. cornuta, Anhima, Kamichy, Komuckel, gehörnter Wasseradler; wie Truthahn, 3' l., Schn. $2\frac{1}{3}$ ' l., ziemlich hühnerartig, schwarz, Ränder grau, unten weiß, zwei Flügelsporen, Stirnhorn 3" hoch, Schw. 8' l., Krallen krumm, hintere grad wie Kerchensporen, Luftröhre grad, mitten erweitert. S. A., nicht häufig, aber in Heerden, fleischfressend, paarweis, wenn eins stirbt, soll sich das andere zu Tod grämen, am Wasser, in der Nähe des Meers, Nest im Jänner, aus Schlamm wie Ofen aufm Boden, 2 Eier wie Gans, Junge werden gefüttert, Fleisch schwarz,

doch essbar, fressen Lurche, Kräuter und Samen, nach andern Krebse, Vögel, Tauben, selbst Lämmer!, haben keinen Kropf, schreien sehr laut, wenn sie jemand merken, und fliegen herum, daher Aufwecker.

b. Chaja; Haut voll Luftzellen (wie Chauna), ohne ein Stirnhorn, aufm Hinterkopf Federbusch, Kopf ganz befedert, Schw. staffelf., 14 F., 28 Schwgf., äußere Wurzelshaut, alle Krallen scharf, hintere grad, Hühnerschnabel, stark, Fingerknochen endet ahlförmig, nebstdem 2 Flistacheln.

1. Art. Chaja torquata; $2\frac{1}{2}$ l., Schw. 9'', Fuß 1'', Mittelzehe 5'', Schn. $1\frac{1}{2}$ '', weißgrau, Fl. und Schwanz schwärzlich, unten weiß, schwarzes Halsband, darüber ein nacktes roth, Füße, Augenkreis roth, Schn. schwarz, Kopf und Oberhals nur mit Pflaum bedeckt. In Paragai, um Plata, auf der Erde mit Stolz, setzt sich auf Baumgipfel, fliegt sehr hoch, in Kreisen, Flügel lang wie des Uribu (Vultur Aura), Geschrei sehr laut, wie Name, Schein also wie Geier, doch friedlich, wohnen zwar am Wasser und waden in ihm herum, aber nicht um Fische, Frösche udgl., sondern um Wasserpflanzen zu suchen, zahm picken sie auch Gras, sollen doch auch rohes Fleisch fressen, W. schreit Chajali, antwortet auch in der Nacht dem M., bald einzeln, bald paarweise, bald truppweis, legt im August 2 Eier, auf Erde. Junge wollig, laufen sogleich mit den Alten. Die Luftzellen unter der Haut, so daß diese $1\frac{1}{2}$ '' vom Fleisch absteht, um den ganzen Leib und sogar um die Füße und Zehen ist eine Sonderbarkeit, die dieser Vogel nur mit Chauna (Parra) Chavaria gemein hat. Vielleicht gar beide einerlei. Die Beine sind deshalb unmäßig dick, wo man drückt, geht die Haut ein, erhebt sich aber sogleich wieder. Durch die Flügelsporen ähneln sie Parra cayennensis.

4. Gattung. Psophia, Trumpf; Schn. mäßig, kegelf., rabenartig, Oberschn. erhoben, länger, zusammengedrückt,

Nasl. weit, länglich, eingesenkt, Augenkreise kahl, Zunge knorpelig, platt, vorn gefranst, Hals und Füße lang, über der Ferse nackt, 4 Zehen, kurz, keine Flügelsporen.

1. Art. *Ps. crepitans*, Agami, Karakara, Trompeters vogel, antillischer Fasan; wie großes Huhn, $1\frac{1}{2}$ l., schwarz, Rücken grau, Vorderhals und Brust goldgrün, Augenkreise roth, Kopf glatt, Schulterfedern sehr lang, seidenartig, hängen über den Schw. herunter, der sehr kurz, aus 12 F., Schn. und Füße grünlich. S.A., Brasilien, Guiana u., am häufigsten im Amazonenland, in Heerden, wird zahm, folgt den Leuten nach, frisst eigentlich Früchte, aber auch Fische, Fleisch, Brod, läuft schnell, unterstützt sich mit seinen Flügeln, schläft auf einem Fuß (also nicht wie Hühner), Kopf zwischen Schultern wie Storch, beißt sich mit dem Hofgef Flügel, läuft selbst Menschen, besonders Negern nach, um sie zu beißen, über seine Töne hat man sonderbare Meinungen, er ruft einigemal ausm Schnabel Sch erkt!, begleitet es aber mit einem Geräusch wie das Girren der Tauben, von dem man glaubt, es seien Winde, hängt aber wahrscheinlich von der Einrichtung der Trommel ab.

2. Art. *Ps. undulata*; wie Gans, rostbraun, schwarz gewellt (fast wie Trapp), unten weiß, an Nacken und Gurgel hangende Federbüsche, Schn. und Füße blau. Afrika.

3. Sippschaft. Hühnertrappen — Droffe.

Füße mäÙig, nur drei Zehen, vorn, kaum ein Stummel hinten, Krallen sehr kurz, Lauf- und WadfüÙe, Schn. mäÙig, grad, meist gewölbt, ziemlich wie Hühnerschnabel, Nasl. oval, Schw. kurz, meist 18 Federn, Flügel mäÙig, fliegen sehr selten, laufen schnell, leben von Körnern, Kräutern und Kerfen auf Feldern.

1. Gattung. Griel, Triel, Weifer; WadfüÙe, Schn. rundlich, spiziger als beim Trapp, äußere Wurzelhaut.

1. Art. *Charadrius Oedicephus*, gem. G., Erdbrachsvogel, Steinwalzer, Kehlhacken, Griel, dickbeiniger Trapp; $1\frac{1}{2}$ l., Schw. $\frac{1}{2}$ l., Schn. $1\frac{1}{2}$ l., Gef. lerchengrau, zwei erste Schwgf. schwarz, mitten wei, zwei gelbliche quere Aufs. streifen, Schn. und Fue grngelb, Ferse verdickt, Augen liegen hoch, gro. In alter gemigter Welt, bei uns berall einzel, am Bodensee gemein, nicht gern am Wasser, mehr auf Feldern, Haiden, gern auf Schafristen truppweis, laufen schnell und weit, ehe sie auffliegen, ziehen Winters sdlich, fressen Kerse, Schnecken, Wmer, auch Frsche und Muse, kehren pfndige Steine mitm Schnabel um, kreischt laut Krrlit, Krit! auch Ditt und Dillis!, scheu, vor Raubvgeln drckt er sich auf die Erde, luft rckwrts, um wieder zu horchen, versteckt sich gern, geht gern Nachts der Nahrung nach. Nest auf Erde, sdlich 2 mal, 3 Eier, grau, gefleckt, brtet 10 Tage, Junge haarig, laufen gleich davon, werden im Herbst mit *Numenius Arquata* gefangen, schmackhaft.

2. Gattung, *Syrhaptes*; Hhnerschnabel, keine Hinterzehe, die vordern verwachsen bis zur Krallen.

1. Art. *Tetrao paradoxus*; Schn. dnner, Oberschn. nicht gewlbt, schwarzgrn, gewellt, unten schwarz, hell gefleckt, Kopf u. Hals grau, 2 gelbe Halsflecken, Halsband aus schwarzen Stricheln. Tartarei. Uebergang zum Trapp.

3. Gattung. *Buser*, *Tinamu*, *Crypturus*; Schn. mig, grad, niedergedrckt, stumpf, Wachshaut, Zwischens. Kiefer wie eingeschoben, Nasl. offen, mitten, Rachen weit, Zunge sehr kurz, Schlfen und Kehle fast nackt, Fl. kurz, Schw. sehr kurz, Gangfue mig, Hinterzehe sehr kurz, hoch. Schnabel wie bei *Rhea*, W. grer.

a. Fue glatt.

1. Art. *Tetrao Sowi*, kleiner B.; 8 l., Schn. 3 l., gelb, Schw. nur ein Stummel, Deckf. lnger, Gef. braun,

Oflens N. S. III Bd. Zogsch. 2 Abth.

ES

mit schwarz gemischt, unten gelbroth, Kehle weiß gemischt, Kopf und Oberhals schwarz. Guiana (Mundarsch), nistet auf niedere Zweige (andere auf Erde), Nest halbkugelig, 6'' breit, 5 tief, aus Laub, 5 Eier, Fleisch sehr geschätzt.

2. Art. *T. variegatus*, geschäcker B.; 10'' l., Schnabel $\frac{3}{4}$ '' , rothbraun, schwarz gewellt, unten fuchsroth, Kehle und Bauchmitte weiß, Kopf u. Oberhals schwarz. Guiana gemein, doch nicht so häufig als *T. major*, 12 Eier, setzen sich nicht auf Bäume, Junge laufen länger mit der Mutter.

3. Art. Grauer Buser, *Tetrao cinereus*; 1' l., Schnabel $1\frac{2}{3}$ '' , graubraun, Kopf u. Oberhals gelbröthlich. S.A.

b. Füße schuppig, rauch wie Lantzapfenrinde.

4. Art. *T. major*, *Tinamus brasiliensis*, großes braunes Repphuhn, Magua; $1\frac{1}{2}$ ' l., wie Haushahn, Schn. $\frac{5}{4}$ '' l., stumpf, Seitenfurche, schwarz, Gef. olivenbraun, dunkelbraun quer gefleckt, unten weißlich gemischt, Scheitel gelbroth, Kopf und Kehle schwach befiedert. In Wäldern von Kajenn, Guiana gemein, schläft auf niedrigen Zweigen, pfeift sehr laut Morgens und Abends, frisst Körner, Früchte, Gewürm, legt 15 Eier, grün, Nest aufm Boden, wird er gestört, so rollt er die Eier weiter, Junge folgen gleich der Mutter.

4. Gattung. *Otis*, Trapp; Schn. kurz, kegelf., Oberschn. gewölbt, Nasl. oval, weit, Zunge knorpelig, gefranst, gespalten, Wad-, Lauffüße, nehmlich nur 3 Zehen, ganz gespalten, keine hinten, Flügel mäßig, Nacken fast kahl, 18—20 Schwzf., laufen schnell, helfen sich dabei mit den Flügeln, fliegen kaum.

1. Art. *O. Tarda*, großer Trapp; 4' l., $\frac{1}{2}$ Etnr. schw., rostroth, schwarz gewellt, unten, am Kopf weißes, alle Pflaumsfedern rosen, Schw. 10'' l., 20 F., Fl. schwarz und weiß, reichen auf $\frac{3}{4}$ desselben, Schnabel 3'' l., M. innen

1' langer Sack vor der Gurgel, der sich unter der Zunge öffnet, am Unterkiefer 8' langer Faserbart, rothbraunes Halsband, aschgraues Brustband, W. weit kleiner, dunkler. Es gibt weiß geschäkte und ganz weiße. Der Halsack faßt 7 Pf. Wasser, wozu?; Magen wenig fleischig, aber sehr hart, scheuert Münzen glatt, kein Kropf, aber Drüsenmagen, Harnblasenzipfel 1' l. In Europa, Asien und Nordafrika, von Griechenland bis Schweden, England, Ungern sehr gemein, im nördlichen Deutschland, besonders Thüringen gewöhnlich, kommen nur in strengen Wintern ins südliche, gesellig in Heerden in Nachbarschaft der Teiche und Felder, nicht im Gebirg, heben meist den Kopf in die Höhe, stellen aber keine Wachen aus, fressen Getraid und alles Gesäme, Kraut, besonders vom Winterrübsen, Baumrinde, auch Kerse, aber keine warmblütigen Thiere, verschluckt auch wie alle Hühner Steinchen, Münzen, sehr scheu, furchtsam, vorsichtig, entläuft und so schnell, daß ihn kaum Hunde einholen, hält manchmal inn, um zu horchen, ob es sicher ist, im Winter fliegt er wohl meilenweit und hoch, läßt selten eine Stimme hören, knurrt nur im Zorn und zur Paarungszeit, wo sich die M. wegbeißen, und dabei Kopf- und Bartfedern sträuben, mit dem Schwanz ein Rad schlagen, jedes geht etwa mit einem halb Duzend W. auf einen Stand, tritt sie mit Gebärden wie Truthahn, die W. entfernen sich dann, jedes scharrt sich in Feldern eine Kudde, legt 2—3 Eier, wie Gänseier, braun, röthlich gefleckt, brütet 28 Tage, wenn man nur die Eier berührt, so werden sie verlassen, Junge laufen sogleich mit der Mutter, will man die Jungen nehmen, so vertheidiget sie sie, oder sucht durch langsames Entfernen, Fangens machen, Hunde u. sich nachzuziehen, leicht zu zähmen, man erschleicht sie, wenn man sich in eine Frau verkleidet, oder mit einem Karren fährt, Fleisch der Jungen lecker.

2. Art. *O. Tetrax*, Zwergtr.; wie große Haushenne $1\frac{1}{2}$ l., 2 Pf. Schw., Kopf und Schn. wie beim Huhn, röthlichgelb, schwärzlich gestrichelt, quer gewellt, Kopf und Hals glatt, Ns Hals schwarz, doppeltes, weißes Halsband, Ws Hals wie Rücken, 18 Schwzf. Im südlichen Europa, so Rußland, Süddeutschland, aber selten, gern auf Kleefeldern, scheu, flattert einige 100 Schritte an der Erde hin, läuft sehr schnell, schreit Nachts Prut prut!, übrigens in allem wie der Große.

3. Art. *O. cristata*, Hubara, Rhaad; wie Fasan, über 2 l., rothgelblich, schwarz gedüpfelt und quergestrichelt, unten weiß, auf Schwanz drei schwarze Querbinden, M. geschäcfter Federbusch und Kragen. Arabien, Levante, Ostdeutschland, namentlich Schlessien. Schn. 2 l., wie beim großen Trapp, platter, der Kragen besteht eigentlich nur aus zwei Seitenbauschen, welche sich sträuben, Rhaad ohne Kragen, wohl W., Saf: saf auch ohne Federbusch, wohl Junges.

4. Art. *O. arabs*, Lohong, fliegender Strauß; wie großer in Größe und Färbung, schlanker, an Ohren horizontalstehender Federbusch. Arabien, BdgH., Philippinen. Ob besondere Art?: *afra*, Kor:, Knorhahn, *bengalensis*, Churg; $1\frac{3}{4}$ l., wie Haushuhn, schwarzbraun, gelbroth gewellt, Kopf, Hals, Bauch schwarz, M. weißer Ohrfleck und Halsband, Schw. nur 14 F. BdgH. und weiter nach dem Innern, Ostindien, schreien bei Gefahr Erach!, und vertreiben daher das Wild, 2 Eier im Gebüsch: *aurita*; völlig so, etwas kleiner, haarähnlicher Federbusch an Ohren. Indien: *chilensis*; größer als der gemeine, weiß, Schetel und Schw. grau, vordere Schwgfedern schwarz, Kopf und Kehle glatt, 18 Schwzf., Schn. und Füße wie gemelner. Haufenweis auf Feldern von Chili, lebt von Kräutern, leicht zähmbar.

4. Sippschaft. Trapptrappen — Struße.

Schn. groß, und mäßig, verschieden gestaltet, doch immer mit Eindrücken, Leib groß, eben nicht plump, keine Schwngf., Lauf, meist Wadfüße, stark, Zehen gespalten, meist nur 3 und 2 Zehen, selten 4 Zehen mit Schreitfüßen, eben on Pflanzen, fliegen nicht, laufen sehr schnell. Nest auf Erde.

a. Vier Zehen, Schreitfüße, Ferse befiedert, Schn. groß.

I. Gattung. *Didus*, Duda; Schn. ganz abweichend und sonderbar gebaut, groß, zwar grad, aber hin und her geschweift, vorn hakenförmig, Mitte eingedrückt, zwei schiefe Wüste, Unterschn. vorn auch nach oben gekrümmt, Nasl. schief, hinter Mitte und den zwei Furchen, Nachen sehr weit, Fl. ohne Schwngf., Gesicht ziemlich nackt, Schreitfüße, sehr stark, kurz, zwar 4 Zehen, hintere aber sehr kurz, tritt auf, Krallen kurz. Ansehen nicht so plump und unedel, wie die gemeine Meinung ist, geht jedoch langsam. In ihrem Magen oder Kropf hat man große Steine gefunden. Nicht auf einem besten Land.

I. Art. *D. ineptus*, gem. *D.*, Dronte; Leib größer als Schwan, Hals und Ff. viel kürzer, gegen 3' l., 25 Pf. schw., Schn. l., blau, Haken gelblich, Krümmung roth, Gesicht kahl, Gef. weich, grau, unten weiß, Fl. nur Stummel, Schwngf. nur 4, kraus, aufgerichtet, beides gelblich, grau, Kopf schwarz, wie Mütze, Füße kurz, schwarz. Fleisch schmackhaft. Man hat ihn vor Zeiten auf der Insel Moriz (Ile de France) und Bourbon angetroffen, wo man ihn aber seit Menschengedenken nicht mehr findet, scheint mithin ausgestorben zu sein, wosern nicht folgende, wie wahrscheinlich, derselbe sind. Heißt auch *Cygnus cucullatus*.

D. solitarius; ebenso, brauner, W. an Brust ein Federbauschen, kein Schwngf., runder Flnopf, Füße lang,

auch 4 Zehen. Auf Insel Rodrigos an Afrika, und Bourbon, paarweis, Nest aus Palmblättern, $1\frac{1}{2}$ ' weit, an verborgener Stelle, nur ein Ei größer als von Gans, brüten abwechselnd 7 Wochen, M. hält alle Thiere auf einige Hundert Schritt vom Nest entfernt, Junges brauche einige Monate, eh es für sich sorgen kann, Eltern bleiben noch lang beisammen, doch vermischen sie sich auch mit andern, Jung furcht'am aber dumm, älter scheuer, nicht zu zählen, schmackhaft.

D. nazarius, Nazarenus; größer, Leib von schwarzen Dunen statt Federn bedeckt, Fl. mit Federn, kurzer Schwanz gekräuselt, aufrecht, Füße hoch, nur drei Zehen?. Auf Insel Nazar, südlich von J. Moriz, auch hier, legt 1 Ei auf Erde und in Blätter, Fleisch wird nicht gelobt.

b. Ohne Hinterzehe, Wadfüße, Schn. mäsig.

2. Gattung. Cela, Eme, Kasuar, Kasuel; Schn. mäsig, grad, zusammengedrückt, spizig, Spitze gewölbt, mit Seitenkerbe, Rachen sehr weit, Nasl. rundlich, hinter Mitte, Zunge gezähnt, Augenlider behaart, kein Schwanz, statt Schwungf. nur Kiele wie Igelstacheln, Federn doppelt oder 2 aus einem Schaft, Fasern schlaff, über Fersen nackt, nur drei Zehen, alle vorn, viergliedrig.

1. Art. Gem. Eme, Struthio Casuarius, Cela; Leib sehr groß, fast wie Straußens, Hals und Füße kürzer, daher nur 4'l., $6\frac{1}{2}$ ' hoch, Schn. $4\frac{1}{2}$ "l., braun, auf Scheitel ein häutiger, 3" hoher Helm (eigentlich Hautkamm), Kopf und Hals blau und roth, beide nebst zwei Halslappen und einer Brustschwiele kahl, Gef. braunschwarz, Bürsel Federn 1'l., hangend, nur 5 schwarze Schwungkiele, etwa $\frac{3}{4}$ 'l. Daumenstachel. Ostindien aufm besten Land und auf den Molucken, Java, Banda, Sumatra, nur einzel, kann nicht fliegen aber schnell laufen, sehr grimmig, grunzt wie

Schwein, stampft wie Roß, lebt von Pflanzen, frißt wenigst gefangen Brod, Obst 2c., verschlingt alles ganz, auch Steine, Eisen, die Brustschwiele entsteht durch Ausliegen wie die Schwielen am Kameel, Ei kleiner als des Straußen, länger, grau, grün genarbt. — Wie Puter.

2. Art. Neu-Holländischer Eme; viel größer, 7' hoch, Schn. schwarz, Scheitel ohne Helm, Kopf und Hals befiedert, nur Gurgel nackt, blau, ganzer Leib von borstenartigen Federn bedeckt, dunkelbraun, grau gefleckt, unten weißlich, Flügel nur Stummeln (ohne Schwungkiele?) keine Schyf., Fußwurzel längs gezähnt, kein Kopf. Neuholland, besonders häufig um Botanische Bai und Hafen Jackson, leben von Gras, Blumen, Beeren, Samen, laufen schneller als Windhunde, sehr scheu, Darm 12' l., Fleisch schmeckt wie Rindfleisch. Ob zu Rhea? — Wie Crax.

3. Gattung. Rhea, Rande, Churi: Schn. mäßig, grad, oben niedergedrückt, vorn abgerundet, Wachshaut verkümmert, Nasl. oval, mitten, Zunge kurz, stumpf, Kopf befiedert, zu klein, alle Federn geschliffen, hangend, am Kopf wie Borsten, Wadfüße stark, drei Vorderzehen, Augengewimper. Nur in Amerika. Schn. wie bei Buster.

1. Art. Rh. americana, Struthio Rhea, nothus; gem. N., amerikanischer, magellanischer Strauß; größter in Amerika, doch kleiner als unser Strauß; 5½' hoch, Schn. oben 2' l., Rachen 5' l., Gef. weiß, Fl. und Rücken dunkelgrau, heller Flügel, Kopf schwärzlich, zwei schwarze Halsstreifen, kein Schw., Bürfelfedern lang, über den Hintern gebogen, Schwgfedern geschliffen, Hals lang 2½' l., Kopf klein wie Strauß. Es giebt ganz weiße und schwarze?, gemein in Brasilien, an Plata, Buenos Ayres, Monte Video, seltener in Paragai, geht bis an Magellans Enge, nie in Wäldern, sondern nur auf freien Feldern, paar

weis und in Truppen zu 30, wo man sie nicht jagt, sind sie sehr zutraulich, kommen bis an Wohnungen, sonst fliehen sie aber von Ferne, so daß sie kaum ein Pferd einholen kann, wenden sich im Lauf mit Hilfe eines Flügels, man wirft ihnen ein Band um den Hals, an dem 3 Steine wie Faust hangen, man muß sich mit Vorsicht nähren, weil sie hinten aus schlagen, aber nicht beißen, ruhig gehen sie mit Ansehen, Kopf hoch, weiden Kräuter ab, werden leicht zahm, spazieren in Zimmern, Gassen herum, gehen stundweit aufs Feld, und kommen wieder, sind sehr neugierig, fressen Körner, Brod, Gemüse, verschlingen Steinchen, Münzen, scheinen nicht zu saufen, schwimmen aber über Flüsse sehr leicht, paaren sich im July, W. plärren wie Kühe, Eier Ende August, Junge im November, beide werden gesucht und viele leider zerstört. Eier 5" l., glatt, gelblichweiß, eines legt wenigst 17, mehre zusammen an 80 in eine Rudde, nur eines brütet und führt die Jungen, berührte Eier verlassen sie, sieht man das brütende an, so zertritt es die Eier, nach der allgemeinen Meinung zerbricht das W. (welches brütet) am Ende einige Eier, damit die andern an den Kerfen, welche sich an den todten sammeln, Nahrung finden. Junge schmecken gut, Flügelfed. sind geschliffen und zottelig, werden nach Europa zu Federbüschen geschickt, aus der Halshaut macht man Geldgurten.

4. Gattung Struthio, Strauß, Struz; Leib sehr dick, kurz, Hals und Beine sehr lang, Kopf nach Verhältniß sehr klein, wie Gänsekopf, Schn. wäßig, grad, niedergedrückt wie Entenschn., gleichbreit, stumpf, Naslöcher länglich, hinten, Zunge kurz, gespalten, Kopf und Hals unbefiedert, Fl. zwar mit Schwungfedern, die aber sehr kurz und geschliffen, je zweistachelig, Wadfüße stark, hoch, nur zwei Zehen, beide nach vorn, alle viergliedrig, äußere ohne Krallen.

I. St. niger, Camelus, gem. Strauß; größter Vogel, gegen 8' hoch und lang, gegen 1 Centner schwer (es gebe aber auch gegen 3 C.), Schn. $4\frac{1}{2}$ " l., Augenwimper, Nacktes roth, Fed. locker, schlaff, schw., Schwg. und Schwzf. lang, schön wellenförmig hangend, schneeweiß, einige Ränder und Spizen schwarz, Brustschwiele, Schenkel nackt, Becken geschlossen, kein Gabel- und Schlüsselbein, kein Kiel aufm Brustbein. Also im Knochen-Gebäude und den Haaren an nackten Theilen den Säugthieren ähnlich, in die er auch übergeht. Darm 30' l., bei einigen 60!, beide Harnblasenzipfel enthalten ein Spiralband, eine Ruthe $4''$ dick, aber ohne Röhre, einige Zoll lang, die W. haben wie die Trappen noch zwei Seilen über dem Eierstock. Sein eigentliches Vaterland ist Afrika, findet sich aber auch im benachbarten, südwestlichen Asien und den benachbarten Inseln, gegen das Vdg. in großer Menge, truppweis, sehr stark und schnell, einer trägt zwei Männer, mit einem läuft er schneller als ein Pferd davon, lebt von Pflanzen, Gras, Getreid, Früchten, verschluckt Steine, Metallstücke, Glas u., Ei fast wie Kindskopf, gelblichweiß, voll Poren, ein W. soll des Jahres an 50 legen, es scheint nicht wahr, daß sie selbe nur in Sand fallen, sie verscharren, und von der Sonne ausbrüten lassen, ins dem Augenzeugen versichern, sie hätten 100 Mal gesehen, daß M. und W. wechselsweis auf 12—20 Eiern in einer Kuddel brüteten, die Jungen können nicht gleich laufen, werden von den Alten mit Gras und Wasser aber nur einige Tage versehen, und wüthend vertheidiget, berührte Eier werden verlassen. Man fängt sie, indem man sie 2—3 Tage verfolgt, abmattet, und am Fressen hindert, dann kann man sie mit Bengeln erschlagen, oder man reitet ihnen nach und faßt ihre Füße mit einem Hacken, auch Hunde fangen sie, und endlich steckt sich ein Mann in ei-

nen Ausgestopften Strauß und kommt ihnen so nah. Die Haut wird als Leder verarbeitet, das Fett dient gegen Sicht, das Fleisch wird gegessen, die Straußenfedern sind bekannt, die Eier werden auch gegessen, die Schalen zu Trinkgefäßen gebraucht, oft geschnitz und in Gold gefasst. Zahn zertreten sie leicht anders Geflügel, sogar Schafe, viel ist aber nicht mit ihnen anzufangen, weil sie ungelehrig sind. Der Harn besteht aus Harnsäure (welche sonst fehlend bei pflanzenfressenden Thiere geglaubt wurde, schwefelsaurem Laug, solchem Kalk, salzf. Ammon, einer thierischen und öligen Substanz, auch Phosphors.; die andern pflanzenfressenden Thiere haben Benzoesäure. Auch hat es sich gezeigt, daß im Harn der Wasservögel Harnsäure ist, und mithin der Guano (Mineral) von Wasservögeln herkommen kann. Der Strauß kommt viel in der Bibel vor, als Jaknah.

VIII. Klasse.

Augenthiere — Sucke.

Oberes Lid deckt das Auge, Zigen, Haut behaart, oder nackt; Fleischleib, Blut warm, Darm, Gefäßsystem, Lunge (zur Luft), Zunge, durchgehende Nase, offene Ohren, meist Muscheln, Augen mit Regenbogenhaut und vom obern Lid bedeckt, Zigen, meist Haare und vier Füße.

In dem Säugthier vereinigt sich alles, was bisher sich theilweis entwickelt hat; vorzüglich ist es aber charakterisiert durch die Oeffnung aller Sinnorgane, welche bisher theilweis verschlossen waren. Der Fisch hat keine innern Naslöcher, der Lurch kein offenes Ohr, der Vogel schließt sein Auge mit dem untern Augenlid, nur der Strauß und einige wenige nehmen noch das obere zu Hülfe, ohne daß jedoch dieses die Hauptdecke machte. Die gewöhnliche Bedeckung ist der Pelz, der aus Haaren besteht, fehlen diese, so ist die Haut ganz nackt, selten sind neben den Haaren hornige Schilder oder Ziegel, nie Schuppen wie bei Fischen, Nagelschilder, wie bei Lurchen, nie Federn, gefiederte Haare wie bei Vögeln.

Nie fehlt eines der vier genannten Sinnorgane, nie das Auge, wenn es auch noch so klein wäre, nie läuft die Haut eben, oder nur als Grube über das Ohr weg, nie ist die Zunge ein bloßer Knorpel ohne Fleisch. Ueberall sind die Geschlechter an zwei Stücke vertheilt, nirgends findet sich ein Eierstock, sondern überall zwei Geilen, bei Männchen zwei Hoden und eine wahre Ruthe, wenn auch gleich der Samenkanal sich bei einigen an ihrer Wurzel öffnet, überall sind Zigen, und zwar wenigst ein Paar. Daß man sie bei dem Schnabelthier und dem kapischen Ameisensfresser noch nicht gefunden hat, beweist gar nichts. Man müßte in dieser Hinsicht ein frischgeworfenes Junges, oder

eine neue Mutter untersucht haben, um darüber entscheiden zu können, bis jetzt ist diese Ablängnung ein gesetzwidriges Absprechen. Vielleicht stecken die Zitzen in der Kloake, wo die übrigen Geschlechtstheile liegen.

Die Art, wie die Sucke sich entwickeln, ist durchaus von der Art der Eier legenden Thiere verschieden. Das Suckjunge entwickelt sich nicht aus einem Ei mit Eblahr und Dotter; sondern es entwickelt sich bloß aus Eblahr, und die Stelle des Dotters vertritt die Milch, des Eierstocks also die Zitzen. Das Eijunge erhält seinen Oxydations; also Lebensproceß nicht von der Mutter, sondern von der äußern Luft, welche ins Ei dringt: bei den Sucken aber tritt das Sauerstoffgas an das Blut der Mutter, und von diesem an den Mutterkuchen des Kindes, der also Kieme und nicht Ernährungsorgan ist. Die Mutter athmet für das Kind; aber so nicht das Eier legende Thier. Die Mutter verdaut auch für das Kind, indem sie ihm lang Milch reicht; nicht so das Eier legende Thier, welches den Dotter, die Milch von seinem Leib absondert, eh das Junge ihn braucht. Die Zitzen sind daher wesentliche Organe, und können keinem Thiere fehlen, das keinen Eierstock hat. Den hat aber das Schnabelthier nicht. Ueberdieß ist es behaart, und hat vier Füße, ist mithin völlig ein Säugthier, und hat nichts Wesentliches von einem Vogel, welches die Federn, Flügel, das untere Augenlid und der Eierstock sind.

Was die Eingeweide betrifft, sind die Säugthiere dem Menschen im Ganzen gleich, die Abweichungen beziehen sich in der Regel nur auf Größe und Zahl der Theilung, nie auf wahrhaft eigenthümliche und verschiedene Organe. Für alle ist ihr Uehuling (Analogon) da, selbst für die Beutelnknochen, die Schmier-, die Nabelbeutel, die Hörner.

Alle Säugthiere haben 7 Halswirbel, die kurzhäligen Wale wie die langhäligen Kameele und Giraffen nicht ausgenommen. Nur das dreizehige Faulthier hat 9, welche Zahl aber den Brustwirbeln entzogen ist. Schlüsselbeiner haben nur die, welche sich ihrer Pfoten als Hände bedienen, fliegen, schwimmen (Wale ausgenommen); bei den andern Zehenthieren sind sie meist nur Knochenstummeln im Fleisch, bei den Laufthieren fehlen sie ganz. Das Schnabelthier hat außer den Schlüsselbeinern eine Art Gabelbein, wie die Vögel, es hat mit dem kapischen Ameisensfresser die Zigenbeutelknochen wie die ächten Beutelthiere, welche nur die verlängerten und gelenkten Schambeingräsche sind. Die Zahl der Wirbel, Rippen, der Kopfnähte wechselt. Je unvollkommener die Glieder, desto zahlreicher die Wirbel und Rippen: Lendenwirbel sind am zahlreichsten bei gewandten, springenden Thieren. Schwanzwirbel sind gewöhnlich eine Menge da, die jedoch nicht über 45 gehen, der Mensch hat nur 4, der Vampyr keines. Das Becken ist wie beim Menschen, nur schmaler, denen fehlt es, die keine Hinterbeine am After haben. Es giebt gar kein Säugthier, dem das Nasen- oder Zwischenkiefer fehlte. Solch ein Mangel würde alle Anatomie verkehren.

Fast alle Säugthiere haben vier Füße mit derselben Knochenzahl wie der Mensch. Nur die Wale sind ausgenommen, von dem viele nur die zwei Vorderfüße haben. Ganz hinten sind statt derselben nur zwei häutige mit Fett ohne Knochen ausgefüllte Finnen, die sich von denen der Fische dadurch unterscheiden, daß sie höhlig und ohne Gräten sind. Dennoch ist an den Seiten des After's eine Spur von Becken da, aber los im Fleisch steckend wie manche Schlüsselbeiner.

In der Anlage haben alle Sucke 5 Zehen. Sind deren weniger da, so sind sie nur nicht vollständig entwickelt,

oder verschmolzen. Der Daumen bleibt zuerst zurück, erscheint aber doch meist noch als Warze, oder als einige Knochenstummel im Fleisch, dann bleibt die kleine Zehe stecken, endlich die Zeigzehe; aber die Mittel- und Ringzehe fehlt nie, gar nie, auch nicht im Huf des Pferds, in dem sie nur verwachsen sind. Bei den Zweihüfern sind sie noch getrennt, und die Zeig- und kleine Zehe sind als Afterklauen verkürzt.

Fast alle Sucke treten nur auf die Zehentopen auf. Nur die, deren Zehen verwachsen sind, wie Mollwürf, Bär, zum Theil selbst die Zahnlosen, und die, welche Hände haben, treten auf die ganze Sohle bis zur Ferse auf.

Wo Zehen sind, sind auch Nägel (etwa die Vorderzehen der Fledermäuse ausgenommen): die Nägel heißen Nägel gradezu, wenn sie nur flach die obere Topen bedecken wie beim Menschen, Klauen, wenn sie sich spitzig und krumm verlängern, Krallen, wenn sie sehr lang und nur wenig gebogen sind, Hufe, wenn sie als ein Holfter die Zehen umgeben. Die Endfüße heißen Hände, wenn die innere Zehe als Daumen sich den andern gegenüberstelt, so daß dazwischen gefaßt werden kann, Tazen, wenn die Hände sehr breit, aber wenigst vorn ohne entgegensehbaren Daumen sind, Pfoten, wenn die Klauen oder Nägel kurz sind, der Daumen fehlt, nichts zerreißen, etwa nur alle Zehen zusammen oder mit denen des andern Fußes etwas fassen und zum Maul bringen können, Pranken, mit Klauen zum Zerreißen oder Scharren, Ruder, wenn eine harte Haut wie Huf die Zehen zusammen völlig umhüllt, Finnen, wenn die Zehen rudersförmig verwachsen, aber durch Nägel unterscheidbar sind.

Die Abweichung des Muskel- und Nervensystems ist so unbedeutend, daß wir uns hier nicht darauf einlassen wollen. Das Hirnlein ist größer, die Nerven dicker als im

Menschen, das gesammte Hirn flacher, hat am Boden nicht so viele Erhöhungen, bei Pflanzenfressenden sind die zwei vorderen der vier Hügel größer als die hintern, bei Fleischfressenden umgekehrt. Der Gefühlssinn ist gewöhnlich schlecht entwickelt, und die Zehen sinken meist zu bloßen Greif-, oder Gehorganen herab, der Formensinn fehlt ganz. Dagegen ist das Gefühl an mehreren Leibestheilen sehr erhöht, z. B. an den Lippen, Ohrmuscheln, bei Fledermäusen an der Flughaut, welche zwischen den sehr verlängerten Vorderfingern ausgespannt ist; auch überall da, wo die Haut nackt ist, wäre sie auch noch so dick, wie beim Elephant.

Die Haare sind in der Regel rund, kurz und steif, oder lang, schlaff oder kraus, diese sind bisweilen breit: lang und steif heißen sie Borsten, sind auch manchmal kantig, wie viele Schnurren, und stellenweis verdickt wie knotig (Schnabelthier). Wimper ist nur am obern Augenlid; nur beim Menschen, Affen und Elephanten auch am untern. Verhornte, stechende, meist mehre verwachsene Borsten sind Stacheln: sind diese Haare in eine Fläche verwachsen, die an einem End los ist, so heißen sie Ziegel, überall vest Schilder, sehr in die Länge gewachsen und vest stehend Hörner, wie bei Nashorn, eigentlich sind auch die Klauen nichts anders. Völlig nackt sind nur die Wale, aber auch manche von ihnen haben einzele Borsten. Verlängerte Haare auf den Lippen, oder an den Backen heißen Schnurren, unterm Kinn Bart, auf dem Scheitel, oder Wirbel Schopf, längs des Nackens, oder Halses Mähne, an andern Stellen Haarbüschel, Wedel.

In Hinsicht auf Nahrung sind sie Pflanzen-, Thier- und Allesfressend. Jene fressen Gras, Kraut, Wurzeln, Blüten, Früchte, Beeren, Samen, Körner; diese entweder Gewürm, Kerse, oder ächtes Fleisch, faul oder frisch, Fische, Lurche oder Warmblütige (welches die eigentlichen

Raubthiere sind). Der Mensch läßt sich alles schmecken, mit ihm das Schwein, der Igel, Bär, Dachs, Affe. Die Wiederkauenden haben mehre Mägen; es gibt aber auch mit mehren Mägen, die nicht wiederkauen. In dem Magen der Wiederkauenden, auch manchmal bei andern, findet man häufig Haarbällen, die entweder aus abgeleckten Haaren, oder auch aus feinem Gewürzel, besonders bei Gemäsen, bestehen. Der After ist bei den meisten von der Mündung der Geschlechtstheile abgesondert, nicht bei Schnabelthier, Faulthier, Biber und allen Wolen.

Bei den Säugthieren allein kommen streng genommen die drei Zahnarten vor. Es finden aber dabei sehr viele Abweichungen Statt, wie bei den Zehen. Einige haben gar keine Zähne wie Ameisenbären, andere nur faserige, wie Klauen aus Borsten verwachsen, einige Wale, andere mit faserigen Zähnen, die nicht eingefeilt sind, wie Schnabelthier. Dann fehlen die Vorderzähne, welche immer im Lippenkiefer stecken, und meist, nicht immer, breit, schneidend sind, bei vielen; oder sind wenig, oder stehen abgerückt von den andern. Die Eckzähne mangeln oft, doch seltener als jene, meist stehen sie von allen andern entfernt, manchmal sind mehre jederseits. Backenzähne haben, die genannten ausgenommen, alle; sie sind zweierlei, mit mehren Spitzen bei Fleischfressenden, mit ebener Krone bei Pflanzenfressenden.

Bei den Geschlechtstheilen kommt wieder manche Abweichung vor. Bei den schon Genannten öffnen sie sich in die Kloake, bei manchen ist ein Knochen in der Ruthe, besonders bei reißenden Thieren, auch Walen, bei andern spaltet sich die Eichel vorn, und hat noch Höcker wie Dornen, wie beim Schnabelthier und den Beutelthieren, die Mündung der Samenröhre ist aber dann meist an der Wurzel, Samenbläschen fehlen häufig, viele haben einen Hodens

densack, bei vielen, ohne besonderes Gesetz, liegen die Hoden im Bauch. Die Gebärmutter besteht meist aus zwei Hörnern, welches die ungeheuer verlängerten und erweiterten Muttertrompeten sind, bei den Beutel- und Schnabelthieren allein ist eine wahrhafte Abweichung, die sonderbar genug ist.

Die Zitzen sind in Hinsicht auf Zahl und Lage verschieden. Brustzitzen haben die Affen, Fledermäuse, Faulthiere, Ameisenbären, Gürtelthiere, der Elephant und Manati, Weichenbrüste die Wiederkäuer, das Pferd, die Beutelthiere, Bauchzitzen Katzen, Hunde, Marder, Schweine, Nashorn, an Bauch und Brust die Mäuse. Nach der Zahl der Brüste richtet sich gewöhnlich die Zahl der Jungen, doch nicht bei den Ameisenbären. Kleine Thiere werden oft trüchtig, werfen bald und viel, große wenig.

Die Hüllen des Jungen sind Chorion (Aderhaut), Amnion (Schafhaut), Harnhaut (Allantois), Darmblase (Tunica erythroidea s. Vesicula umbilicalis). Weiter gibt es keine. Sie sind nicht da, um wie ein todttes Gefäß nur das Junge einzuschließen, sondern sie sind wesentliche Organe des Jungen selbst, die aber nur schnell ihren Lebenslauf vollenden und absterben. Aus dem Chorion entsteht das Gefäßsystem, Leber, Lunge, Hirn, Fleisch, Knochen, das Junge athmet damit; aus dem Amnion ernährt sich das Junge durch Einsaugung des Schafwassers mittels der Haut und später mittels Schlucken; aus der Harnhaut, die aber eine Blase ist, entsteht das Harn- und Geschlechtssystem; aus der Darmblase entsteht der Blinddarm, der sich in Dick- und Dünndarm scheidet.

Junge von Pflanzenfressenden saugen am längsten, von Fleischfressenden am kürzesten, in der Mitte stehen die Allfressenden. Sie zahnen wie der Mensch, die Milchzähne fallen zu gewissen Zeiten aus, beim Elephant selbst die

großen Stoßzähne. Wenig Thiere werden so alt als der Mensch, vielleicht nur der Elephant wird älter. Die wenigsten erreichen 30 Jahre, die meisten kaum ein Duzend, wohin besonders die Kleinen gehören. Es ist zu bemerken, daß die Größe lediglich hierauf Einfluß hat, nicht die Verschiedenheit der Geschlechter, wohl aber die der Geschlechter, indem das Männchen meist größer, stärker, hurtiger als das W. ist. Auch hat es gewöhnlich eine stärkere und sehr oft andere Stimme. Thiere welche früh reif sind, verrecken auch früher.

Es gibt Säugthiere, welche bei Tag schlafen, bei Nacht auf den Fraß ausgehen; zu diesen Nachtthieren gehören die meisten Reißenden, auch die, welche von Nas leben, z. B. die Gürtelthiere. Manche schlafen den ganzen Winter unter der Erde, Winterschläfer, Murmelthiere, Hamster, selbst der Dachs, Igel, Spitzmaus, oder nur in Baumlöchern, unter Genist, Laub &c., Siebenschläfer, Zieselmaus, Bär, oder auch ganz im Freien in einem Winkel wie Fledermäuse. Eigentlich reißende Thiere schlafen nicht durch den Winter. Solche Thiere sind im Herbst sehr fett, dieses Fett wird während des Schlafes eingesogen durch Saugadern, nicht etwa durch das Maul. Ist es verzehrt, oder wird es warm, so wachen sie wieder auf. Während des Schlafes wird der Kreislauf so langsam, daß der Puls in der Minute kaum einige merkliche Schläge thut. Das Blut aber bleibt nie stehen. Solche Thiere, die man in erstreckende Gasarten bringt, sterben auch, nur später.

In Hinsicht auf den Aufenthalt kann man die Säugthiere in Land- und Wasserthiere eintheilen, jene wieder in Luft- und unterirdische Thiere, alle in die der heißen, kalten und gemäßigten Länder; keine Rubrik kann aber eine naturgeschichtliche Eintheilung geben. Die meisten, größten und edelsten Sucke sind in der heißen Zone, auch

Die meisten Arten und Stücke. Man hat berechnet, daß zwischen den Wendkreisen ungefähr 300 Arten leben, in der nördlichen gemäßigten Zone nur 180, jenseits des Polkreises nur ein halb Hundert, und in dem Eisland nur drei.

Durch das Klima arten viele Thiere gewaltig aus, z. B. Schafe bekommen in Island und auf den Anden viele Hörner, Schweine ändern sich sehr, Hunde verlieren das Gebell, die Haare werden da lang, dort kurz und borstig, worüber wir noch kein Gesetz auszusprechen wagen. Gegen Norden werden die Haare gern weiß. Die Zähmung bringt auch viele und wichtige Aenderungen hervor, Hunde, Katzen, Kameele, Pferde, Rinder, Schafe, Schweine, Kaninchen, Meerschweinchen.

Nutzen und Schaden der Sucke hält mit ihrem wissenschaftlichen Werth gleichen Schritt. Sie schaffen uns den größten Nutzen und den größten Schaden. Da es jedoch in unserer Macht steht, diesen Schaden zu mindern, und dagegen den Nutzen zu erhöhen: so wird jener sehr gering gegen diesen. Der Nutzen und das Vergnügen, welche uns das Pferd, Kameel, Rind, Schaf, Ziege, das Schwein, der Hund verschaffen, sind kaum gehörig zu schätzen. Es wäre eine Frage, ob wir ohne diese Thiere eine Cultur und eine Geschichte hätten. Das Wild, Hirsche, Rehe, Wildschweine, Hasen, was ändern sie nicht in unserer Lebensart. Wie viel Menschen beschäftigt der Walfisch? Wie viele kleiden die Katzen, und wieselartigen Thiere, Tiger, Panther, Hermelin, Zobel, Bären?

Der Schaden, den Mäuse, Hamster, Wiesel, Marder, Luchse, Füchse, Hyänen, Wölfe, Bären und Tiger anrichten, ist fast für nichts zu achten.

Die Kopfverhältnisse gehören mit zu den wichtigsten Kennzeichen bei den Säugthieren, und unter allen ist der Gesichtswinkel das tauglichste. Man mißt ihn, indem

man eine Linie vom äußeren Gehörgang durch den Boden der Nase (Naselinie), und eine von der Stirn zur Spitze des Oberkiefers (Gesichtslinie) zieht, wodurch also vor der Nase der verlangte Winkel entsteht. Beim Menschen ist dieser Winkel über 70 und unter 80 Grad, mehr ist ein Kunstkopf, weniger ein Thierkopf.

Aus der Lage des Hinterhauptsloch sieht man, ob der Kopf mit dem Hals in einer Flucht liegt, oder senkrecht darauf steht. Wenn man die Lage der Ebene des Hinterhauptsloches nicht wie bisher, sondern auch mit der Gesichtslinie mißt, so erhält man die vollkommenste Bestimmung des Schädels, indem der Winkel vorm oder hinterm Kopf den Gesichtswinkel, der W. aber mit der Naselinie die Aufsetzung des Kopfs auf den Hals angibt.

Bei Menschenschädeln mißt man auch die Breite, besonders das Vorstehen der Jochbeiner.

Eintheilung.

- I. Ordnung. Fische, Schuher; Zehen von Haut als gemeinschaftlichem Nagel, oder von hornigem Huf umgeben, oder zu Finnen verwachsen, meist Zahnmandel. Wale, Robben, Rinder, Kasse, Schweine, Elfen.
- II. Ordnung. Luchs, Foter; Zehen frei und verwachsen, Nägel abgesondert, selten fünf, Zahnmandel, höchst selten ein Eckzahn, immer mit Lücken, kein Daumen. Mäuse, Hasen, Ameisenbären, Faulthiere.
- III. Ordnung. Vogelsucke, Klauer; Zehen frei, Nägel abgesondert, meist fünf, kein Daumen, alle drei Zahnarten, ziemlich angeschlossen. Spizmäuse, Igel, Katzen, Hunde, Bären.
- IV. Ordnung. Sucksucke, Tager; entweder ein Daumen, oder sehr verlängerte Zehen durch Flughaut verbunden, nur zwei Zige auf Brust, oder mehre in einen Bauchsack. Fledermäuse, Beuteltiere, Affen, Mensch.

I. Ordnung.

Fischsucke — Schucher.

Die Füße sind Ruder, oder Finnen, oder Hufe, selten ohne Zahnmangel oder Lücken. Hieher gehören lauter große Thiere und die größten, keines kleiner als ein Schaf.

I. Sippschaft. Ruderer — Wale.

Die Füße sind Ruder, ohne Zehen oder Nägel, hintere nicht am After, sondern am End des Schwanz, sählig, ohne Knochen, Spritzlöcher, nemlich Naslöcher nicht in Lippen, sondern senkrecht auf der Schnauze, entweder gar keine, oder nur einförmige Zähne, nur zwei Zihen, an den Geschlechtstheilen.

Füße kurz, dienen nicht zum Gehen, sondern nur zum Schwimmen; Zehen verwachsen, fehlen hinten gar; Hinterfüße vertreten die Stelle des Schwanzes, dienen als Schlag; und Stoßruder, leben im Meer.

Die größten Thiere gehören hieher; die kleinsten wiegen über drei Centner, die größten an Tausend, von 4 Fußlänge bis zu 100. Die Form ist walzenförmig, fischähnlich, überhaupt lang gestreckt; der Leib unbehaart, Aufs enthält im Wasser, und zwar alle im Meer, nicht in Flüssen, auch wenn sie die größten wären; manche steigen jedoch in die Flüsse hinauf, doch nicht in das eigentlich süße Wasser. Nahrung Fleisch, meist nur kleine Fische, Muscheln, Schnecken, Würmer, doch auch wohl Säugthiere, können nur zum Theil als Raubthiere angesehen werden. Athmen Luft durch Naslöcher, fast auf der Stirn und oft in einander geflossen, und müssen daher von Zeit zu Zeit an die Oberfläche des Wassers kommen. Wenn sie schlafen, schwimmen sie oben. Begatten sich im Wasser, indem sich beide gegen einander in die Höhe richten. Werfen lebendige Junge, die sie säugen, lang bei sich behalten und pflegen. Schwimmen meist gesellig, besonders jetzt

in der südlichen Erdhälfte, an Neuhoiland, wo sie nicht verfolgt werden, herum, spielen auf der Wasserfläche mit einander, spritzen Wasserstralen zum Vergnügen. Haben zu Feinden sich selbst, Haien, Schwert- und Sägfische. Solcher Kampf ist fürchterlich anzusehen, die Wale schnellen über die Wasserfläche heraus, richten sich auf, stellen sich gleichsam auf den Schwanz, breiten die Ruder aus, und fallen wieder nieder, spritzen mit stöhnendem Getöse Wasserströme aus den Naslöchern, sind sehr schnell, was man bei so langen und unförmlich dicken Thieren nicht vermuthet, bald stellen sie sich in eine Linie, und jeder sucht es dem andern in der Schnelligkeit zuvor zu thun, bald schwimmen sie hinter einander, tauchen unter und auf, bald sieht man Paare sich absondern und lieblosen. Zigen zwei an der Schaam, nicht an der Brust und nie vier. Ohrmuscheln fehlen, nur enge Löcher, Mündungen langer, gewundener, häutiger Kanäle, aber die äußern Gehörgänge sind da, und schließen sich gegen das Wasser wie ein Ufster. Das Hirn hat Bindungen wie bei andern Sucken, füllt die Hirnschale aus. Der oft viel größere Umfang des Kopfs kommt von großen Höhlen oder Zellen unter der Haut her, in denen gewöhnlich Walrath ist. Man glaubt, sie würfen die Zähne nicht ab, und bekämen keine jungen; allein man hat unter großen Zähnen kleine gefunden.

Die Hoden liegen bei allen im Unterleib wie bei den Furchen, haben nicht bloß Samensäcke wie die Fische. Bei den meisten fehlen die Samenbläschen, aber alle haben Vorsteherdrüse. Die Ruthe ist bei allen zurückgezogen, immer in die Bauchhaut, nie in den Ufster, meist enthält sie einen Knochen. Mehre Mägen, etwa 4 wie bei Wiesderkäuern, der Darm ist mäßig, verhält sich zum Leib wie 5:1 und selbst = 11:1, die zahlosen haben einen Blinddarm, die bezahnten nicht? Leber sehr groß. Gal-

lenblase fehlt, Milz sehr klein, bei den Tümmlern mit Nebenmilzen, Bauchspeicheldrüse da, Nieren bestehen aus vielen Lappen, oder Feldern. Harnblase klein. Daß das ovale Loch offen bleibe, ist ein Mährchen. Man hält sie für stimmlos, aber ihr Kehlkopf ist gewöhnlich gebaut, und es ist bekannt, daß die Narwale und Tümmler brüllen, doch äußerst selten, und meist nur wenn sie stranden oder sonst in Noth kommen; das Geräusch, welches sie öfters machen, kommt vom Ausstritzen des Wassers. Es ist doch sonderbar, daß Wale bald sterben, wenn sie aufs Trockene kommen, wo ihnen doch der Athemproceß nicht verändert wird. Man kennt ein Beispiel, daß eine Menge gestrandeter in wenig Tagen verreckte, und nur ein altes Männchen 5 Tage lebte.

A. Bale; keine Zähne, dafür Barten, Sprizlöcher deutlich 2, von einander abgesondert, Gestalt fischähnlich.

Sind als die untersten Sucke an Zähnen und Füßen am meisten verkürzt, so daß nicht einmal Vorderzähne erscheinen und die Hinterruder völlig mit dem Schwanz eins geworden sind; unterscheidet sich von der Schwanzflosse der Fische durch die Lage, welche bei diesen senkrecht ist. Haut nackt, ohne Schuppen, völlig haarlos, und zeigt nur einzelne Borsten. Unter der Haut eine dicke Specklage. Hierher die größten.

Brustrunder zwar mit Zehenknochen aber ohne Nägel, Bauchrunder ohne alle Knochen. Naslöcher getrennt, auf der Stirn. Sie treiben mittels fleischiger Säcke? daraus das Wasser aus dem Maul in hohen Strömen, wohl zu 40 Fuß. Keine Ohrmuscheln, aber äußere, sehr enge Ohrgänge. Zunge fleischig, unten mit dem Kiefer verwachsen, daher wenig beweglich. Es bedarf wohl kaum bemerkt zu werden, daß sie warmes Blut haben wie die andern Sucke.

Fressen kleine Fische und Schalthiere, keine Pflanzen, gehen nie aus dem Wasser, leben nur in offenen Meeren, werfen nur ein Junges. Unterkiefer von 20 und mehr Schuh Länge, werden in manchen Sammlungen aufbewahrt, und von Unkundigen für Rippen gehalten.

Hirn am kleinsten, größer bei den Tümmlern. Hirnlein groß, Windungen zahlreich und tief, Geruchsnerven fehlen, was sonderbar ist, auch ist kein Siebbein da. Wodurch, wo und wie der Geruch vermittelt wird, ist noch völlig ungewiß, vielleicht unmittelbar mit dem Hirn selbst, da die Nerven bei andern Thieren im Grund nichts als das graue Hirn selbst sind. Seitliche Hirnhöhlen weit, Sehhügel groß, gestreifte Körper klein, die Hirnhoden größer als Backen, die Zirbel fehlt, Augen über alles Verhältniß klein, bei einem Wal von 80 Fuß nicht größer als beim Ochse, Hornhaut flachste, beinah wie bei Fischen, harte Augenhaut ungleich dick, kein Thränenkanal, Linse kugelförmig, nur wie Erbse, Sehloch quer eiförmig, Ohrgang sehr eng und lang, nur wie Federkiel, dagegen die eustachische Röhre sehr weit, und öffnet sich in die Nase, als wenn das Thier besser dadurch hörte, Gehörknöchel soviel als bei andern Säugethieren. Schnecke groß, hat aber nur $1\frac{1}{2}$ Windung, da die des Menschen $2\frac{1}{2}$ hat. Die halbzirkelförmigen Kanäle sehr fein. Zahl der Rippen 12—16. Statt des Beckens nur zwei kleine Knochen im Fleisch. Der Halswirbel sind sieben, wie bei allen Säugthieren, obgleich der Hals äußerst kurz ist. Diese Wirbel sind kaum dicker als ein Blatt Papier. Lenden- und Schwanzwirbel 27—37, Brustbein da, Schlüsselbein fehlt, übrigens sind alle Arme knochen da aber sehr verkürzt, Schulterblatt, Oberarm, Elle und Speiche, Handwurzel aus 5 Knochen, Mittelhandknochen sind verwachsen, folgen die freien Zehnknochen. Kiefer lang und stark, Gelenkknöpfe platt, Zähne sehr

len bei denen mit Barten, doch sollen auch im gemeinen Wal Spuren davon dasein. Ohrspeicheldrüsen sollen fehlen wie den Fischen. Haben mehre Mägen, 3—5, wie die Wiederkäuer, daher zusammen, Darm kurz, Blinddarm da, Gallenblase fehlt. Knoche in der Ruthe. Zitzen 2 in einer Falte neben den Schamlippen. Nach einigen sollen sie sich menschenartig begatten, nach anderen sich im Wasser aufrichten, was wohl das wahrscheinlichste ist.

Der Speck soll bei denen, welche nördlicher wohnen, flüssiger sein, der Finnfisch habe western Speck, und deshalb könne er südlicher ziehen. Die Fetthülle ist für diese Thiere ein Warmhalter und Leichtmacher. Man hat das von geredet, daß die Wale außer den Sprizlöchern vorn noch besondere Naslöcher hätten, und demnach die Sprizl. mit den Löchern hinter den Augen bei Rochen und Haien verglichen. Wir bezweifeln die Sage nicht nur, sondern halten sie auch für sinnlos. Auch der Borch und die Mors spritzen ein wenig Wasser aus den ächten Naslöchern, dasselbe thun aber auch Schildkröten. Uebrigens ist es gewiß, daß die Wale sehr gut riechen. Wenn man Biergeil oder Wachholder auswirft, kann man sie vertreiben. Daß die Seepöcken, welche auf ihnen sitzen, den Schatten der Schluppe oder gar der Lanze merkten, sich schnell zurückzögen, und dadurch den Wal warnten, fordert Riesenglauben: wahrscheinlich spüren sie das Geschwapper des Wassers, und ziehen ihre gegliederten Fühlhörner ein. Der Wal schöpft nur alle Viertelstunden Luft, wobei er Wasser und Luft ausspritzt, wird er verfolgt, so kann er es unten eine halbe Stunde aushalten.

Für Wale kommen bei den Alten außer dem Namen Delphinus vor: Phalaena, Balaena, Cetus, Mysticetus, Oryx für Narwal, Aspidochelone so etwas von Kraken, Pristis, Prion, nicht unser Hai, Porphyron, wahr:

scheinlich ein Pottfisch, Physeter mit dem Physalus. eins. Die Varten heißen auch *Costa sartoria*. — In dieser Sippschaft ist nichts als Unordnung.

I. Gattung. *Balaena*, Wal, Gwal, Walfisch, Kan, Parn, Kit, Schwal; statt der Zähne Varten, zwei getrennte Sprizlöcher wie Geigen; Ess, Leib ganz nackt, die größten. Die Varten sind dreieckige Platten aus langen Fasern bestehend senkrecht in den Säumen gesetzt, das unter End ist zerfasert, wodurch die kleinen Meerthiere fest gehalten werden. Diese Platten liefern das sogenannte Fischbein. Keine im Unterkiefer. Kommen ihrem Bau nach mit den Hörnern oder Nägeln überein. Die eigentlichen Wale leben nur von kleinen Thieren, welche im Meer schwimmen, z. B. Schnecken, besonders *Clio borealis* (das her *Walaas*), Krönjacht, Seesterne, Krabben, kleine Fische ic., weil sie ungeachtet des großen Rachens einen kleinen Schlund haben. Jene Thierchen schwimmen im Nordmeer zu Millionen, Quallen selten.

a. Glattbäuche.

* Schlichtrücken; Keine Rückenflosse — Wale.

I. Art. *B. Mysticetus*, gem. Wal, grönländischer W.; Leib plump, dick und kurz, 60 l., wohl halb so dick, oben schwärzlich, weißgesprenkelt, Kopf abschüssig, ein Drittel der Länge, Augen nur wie Ochsenaugen, ächte Lider, stehen meist hinten am Mundwinkel, Maul hat die Form eines S, läuft bis unter die Augen, und enthält gegen 600 Varten, Unterlippe vorn ausgeschnitten, Haut ist hinten und wieder dünn behaart. Kopf oben flach, die Naslöcher in einer Erhöhung. Die Haut soll wie beim Vorch auch zoll dick sein, und aus senkrechten Röhrchen, mithin wie zu Horn verwachsenen Haaren bestehen. Schlichtrücken, Fischbeinwal.

Das größte aller Thiere, wurde ehemals zu 300,000 Pfund schwer, und 100 Ellen lang, jetzt kaum 50—60' l., und 100,000 Pf., weil zuviel gefangen werden. Zunge nicht ausgerandet, sondern rund, weich, speckartig, ihr Thran füllt 3 Tonnen. In allem 63 Wirbel, Blinddarm. Meist im Nordmeer, im stillen Meer, in der Südsee, beim Feuerland, an Kamtschatka, China, Westamerika, Peru, wo er einst göttlich verehrt wurde, gegen den 80 Grad, bei Grönland, Spitzbergen, Straße Davids lebt man von ihm.

Weibchen größer, soll nur 10 Monat trüchtig sein, 1—2 Junge im April, 20' l. werfen, und gegen 2 Jahr säugen, es trägt das Junge zwischen den Vorderrudern fort, schwimmt eigentlich nur mitm Schwanz.

Um die Lippen sind Haare, Barten jederseits 230, in der Mitte des Gaumens sitzen die längsten, deren 10—15' l., sichelförmig, der Rücken nach außen, sitzen mit der breitesten Wurzel in wohlriechender Knorpelmasse, alle etwa 1" weit aus einander, gleich einem Weberkamm, sind zwar statt der Zähne, lassen sich aber physiologisch als die in das Maul zurückgetretenen Kiemen der Fische betrachten.

Die Ohrgänge an 4' l., ein Spritzloch ist 1½' l., Brustrudern (welche 5 Zehen, aber ohne einzelne Nägel einschließen) etwa 6' l., schwarz, gemarmelt, der fast halbmond förmige Schwanz ist von einer Spitze der Flosse bis zur andern an 24' breit, diese Hinterrudern sind nehmlich nach den Seiten, nicht nach hinten gerichtet, kann damit leicht das stärkste Boot zertrümmern, die Oberhaut ist dünn, wie Pergament, darunter eine fingersdicke Schwarte, und unter dieser der Speck, mehre Fuß dick, Fleisch roth, Knochen hart, kalkig, aber sehr schwammig, und die Löcher mit Thran gefüllt. Diesseits des 60° sieht man keine mehr, im Frühjahr ziehen sie in Heerden zu 100 nach Westen, gegen Grönland und Jan Meyen Eiland, im Spätjahr ges

gen Osten, nach Spitzbergen: auf sie folgen die Finnwale. Vor einem Ungewitter toben sie, und schlagen mit dem Schwanz aufs Wasser, daß es stäubt, schwimmen so schnell, als ein Vogel fliegt, daß einem die Ohren sausen. Viele Weißwale verkünden guten Fang, viele Robben nicht.

Das schlechte Fleisch ist man, den Thran brennt man, das Fell verarbeitet man zu Sohlen?, die Därme zu Hemden, die Sehnen zu Bogensehnen. Walfischfänger schwelen über 120 Tonnen Thran aus seinem Speck, und bringen die Harten als Fischbein mit, und können so ein Thier wohl auf 5000 Rthlr. bringen. In friedlichen Zeiten giengen jährlich wohl 300 Schiffe auf den Walfischfang, besonders aus Holland, England und Deutschland. Schon im zwölften Jahrhundert wurde dieser Fang betrieben. Die Biskater sollen die ersten gewesen sein, 1598 stiegen die Engländer an, 1611 wurde in Holland deßhalb die grönländische Gesellschaft errichtet. Von 1669—1725 sollen die Niederländer 35000 Stück gefangen haben. Diese Thiere weichen jetzt immer mehr nach dem Norden ins Eismeer aus, und es werden wenig gefangen, sind furchtsam und unschädlich, außer daß sie mit dem Schwanz Schluppen umwerfen können. Werden mit Harpunen gefangen. Die Wilden an der Davidsstraße sollen auf das Thier springen, und ihm einen Zapfen in ein Sprizloch schlagen; es taucht sammt dem Menschen unter, kommt aber bald wieder herauf, wo sodann auch das andere Loch verkeilt wird. Vom Mai bis July ist der beste Fang. Ungeachtet der ungeheuren Größe und Schwere sind sie doch hurtig, weil sie der Speck leicht macht, Gehör äußerst fein, gesellig.

Werden auch von allerlei Thieren geplagt; Seepocken Coronula, Tubicinella setzen sich an die Seiten, Wallläuse, Cyamus, Pycnogonum an Brustrudern, Ohren, Nase, Geschlechtstheile; sie werden wieder von Möven und

besonders vom Sturmbogel (Mallemuße) abgelesen: auch, kleine Pflanzenthiere setzen sich an sie.

Die Varten, die im Gaumen sitzen, und als faserige Zähne herunter hängen, sind das gewöhnliche Fischbein, wovon einer an 10 Ctnr. liefern kann, von solchen aber, die das Maß haben, 500 Stücke. Verwundet blasen sie das Wasser aus den Spritzlöchern mit solchem Geräusch, daß man es eine Meile weit höre. Ruthe gegen 8' l., fast armsdick, ganz in die Bauchhaut zurückgezogen wie beim Stier, Ruthe dicht vorm After, an ihren Lefzen jederseits eine Zitze, die zur Säugungszeit zu einem Euter von 1' anschwillt, der Roth röthlich. Knochen zu Hausgeräth. Die Sägfische sollen nach ihrer Zunge lüster sein, daß man aber deshalb zungenlose Wale fange, geht zu weit, wie soll der Sägfisch dem lebenden Wal die Zunge ausschneiden? Bei einem von 56' Länge maß der Umfang 42', Unterkiefer 13, Speisröhre 8' l., 7" weit, Darm 354' l., nur 6" weit, Luftröhre bis zur Theilung 3' l. und 1" weit. An die deutschen Küsten werden sehr selten einige und nur Junge verschlagen.

1783 haben die Holländer mit 46 Schiffen 326 Stück gefangen, und davon 6577 Fässer Speck gewonnen. Solche Jahre, sind aber Seltenheiten, jetzt kommt man meist mit Verlust zurück.

2. Art. *B. glacialis*, *islandica*, Nordkaper Walfisch, Größe kleiner Norqual; wie der gemeine, schmaler, Kopf kleiner, Unterkiefer sehr hoch, breit, abgerundet, Rücken schmutzig weiß. Nah an den Küsten von Island und Norwegen, und besonders am dasigen Nordkap, wo er gewöhnlich gefangen wird; deshalb nennt man auch *Balaena Musculus* und *Delphinus Aries*: Nordkaper Walfische. Er kommt noch am ersten an unsere Küsten, auch in die Ostsee, wo er den Dorschen nachgeht. Vielleicht

nur Abart. Er bläht stärker als der gemeine Wal, die Sprizlöcher (oder nur eines?) stehen auch auf einem Busckel, der aber niedriger ist als beim W., die Lippen haben gedrehte Furchen wie Seile, Leib nicht wie Wal sammet-schwarz, sondern wie Schlei.

3. Art. *B. gibbosa*, Knotenw., Knobbelfisch; 6 Rückenknöpfe, Barten weiß, übrigens wie der gemeine Wal, hat fast dieselbe Farbe und liefert denselben Speck. Bei Grönland, Neu-England (Schrach-, Skeletwal), Barten spalten sich nicht.

* Finnrücken; mit fettiger Rückenflosse — Finnwal, Physeter, *Balaenoptera*.

1. Art. *B. Physalus*, vera, Gibbar, gem. Finnw., Finnfisch, Sprizwal, Gibbar (Höckerw.), Rörw., Zuehw., Stornw., Capidolio; wie gem., selbst länger, aber 3 mal rahner, oben braun, unten w., 2 Sprizl. in der Mitte des Kopfs, ohne Höcker, Schnauze stumpf, Kiefer gleich, spizig, Barten knotig, Bauch ohne? Furchen. Vorzüglich im Norden zwischen Europa und Amerika, auch Afrika. Wird so groß als der gemeine Wal, aber dünner, hat weniger Speck, soll nicht über 10? Tonnen liefern, die Barten sind kürzer, knotig? und blau, Rachen weiter, sprizt das Wasser weiter aus, Fang gefährlich, wenn er im Herbst erscheint, so verschwinden die gemeinen Wale, frist Haringe, Makrelen, Lachse. Unterscheidet sich vorzüglich vom gemeinen Wal durch die wohl 4 Fuß hohe Rückenfinne, die bloß aus Fett besteht, hat übrigens gleichen Aufenthalt, gleiche Lebensart mit dem Wal, geringere Nutzbarkeit, aus den Knochen machen die Grönländer allerlei Hausgeräth. Ist der Älten Physeter.

b. Runzelwale — Kenge, Ryder (Rizer); sehr tiefe, lange, und viele Runzeln wie Einschnitte in der Haut, fast wie ein Blätterwerk. Darunter ist kein Speck, an dies

sen Falten und unter den Brustrudern halten sich vorzüglich der Seepocken (*Coronula*) auf.

1. Art. *B. Musculus*, Breitmaul, Streifender; wie voriger, 80' l., 12 d., Unterk. viel breiter als beim Jupitersfisch, Halbkreisf., 13' l., Sprizl. auf der Stirn, Bauch hat Längsfurchen, Rachen ungeheuer, Barten schwarz, nur 3' lang, 1 br., Augen $1\frac{1}{2}$ " d., 13' hinten, Oberk. spizig. Bis Schottland. Längs der Gaumennaht eine knöcherne Scheidwand, gegen die die Barten stoßen, welche am Kieferrand angewachsen sind, Brust. 10' l., sehr spizig, Rückenfinne 3' l., 2 hoch, After 1' weit.

2. Art. *B. Boops*, Riffender, Jupitersfisch, Jubartes (*Gibbar*), Ochsenauge, Kessen, Rörqual; 50' l., schwarz, Bauch weiß, Schnauze schnabelförmig, stumpf, 2 Sprizlöcher auf Höcker, an Hals, Brust und Bauch rothe Längsfurchen, hornige Rückenfinne 2' hoch. Nordmeer und Südmeer, meist an Grönland, anderwärts selten, auch im biskaischen Meer, sonst mit andern verwechselt. Die erste genaue Beschreibung dieses Wales ist vom Engländer Polydorus Virgilius bei Gesner (*Hist. Aquat.* p. 251) über einen, der 1532 an Northumberland strandete. Er maß damals noch 90', Brustuder 15, Schwanzr. 14, hatte 15 Rippenpaare, jede 21' l., $\frac{1}{2}$ dick.

Der Finnrücken von Neu-England weicht ab, er hat Bauchfalten, seine Rückenfinne an 4' hoch sitzt noch auf einem Höcker, er ist es, der die kurzen knotigen Barten hat.

3. Art. *B. nodosa*, Pflockw., Bunch, oder Humpbaktw., Lampon; aufm Kreuz ein Höcker wie Kopf, Brustflossen 18' l., weiß, Bauch- und Seitenfalten. Bei Neu-England, wird wenig geschätzt. Doch Barten besser und mehr Thran als beim Finnrücken. Scheint Lauge zu fressen.

4. Art. *B. rostrata*, Entenschnabel, Springw., Schwabelfisch; 20' l., schw., unten schnell weiß, Schnauze sehr

lang und spitzig, Oberkiefer kürzer, Längsfalten an Brust und Bauch, Barten weiß, Rückenfinne lang, Brustfinnen klein, breit. 12 Rippen, 27 Schwanzwirbel, 5 Mägen, Darm zu Leib = 5,5:1, Blinddarm. Um Hals ein Luftsack, als Schwimmblase. An Grönland, Island, Norwegen, in Menge, schwimmt außerordentlich schnell, die Grönländer fangen ihn wegen seines guten Fleisches. Die Bartenränder stehen nur $\frac{1}{4}$ " von einander, und zwar auf jeder Seite über 800 Stück. Dünndarm 57'l., Dickdarm 5', Blindd. 7", Barten 5', im Magen hat man Knochen von Haien gefunden.

B. Zahnwale.

a. N a h l e; Nur stangenartige Zähne im Zwischenk.

2. Gattung. Oryx, Nahl, Monodon, Ceratodon, Seeinshorn; keine Barten, zwei in einer Flucht mit dem Leib ausstehende, ohne Verhältniß lange, grade, sich sehr langsam verdünnende Zähne im Zwischenkiefer, einer fehlt meist, nur ein Spritzloch, hinten. Es ist Märchen, daß die Zähne jährlich abgeworfen würden wie Hirschgeweihe, Zahnsubstanz Kalk, Kopf nach Verhältniß viel kleiner, keine Rückenfinne, Spritzloch hat eine Art Klappe. Kommen im Bau des Leibes ganz mit den ächten Walen überein. Die zwei Stoßzähne sind in beiden Geschlechtern, haben zwar wenig Speck, der Thran aber dünner und nicht so übel riechend wie beim gem. Wal. Das Spritzloch ist nach Innen, wie natürlich doppelt, die Bedeutung der Klappe ist noch nicht ganz klar.

1. Art. O., M. Monoceros; Gemeiner N., Narwal; Zähne, oder vielmehr Zahn besteht aus um eine hohle Achse gedrehten Knochenschnäuren, Leib spindelförmig, 18'l. ohne den Zahn, weiß, oben schwarz gefleckt, Kopf kein Drittel, Maul klein, unten. Der Zahn oft mehrere Klaftern lang, härter als Elfenbein, hat zur Sage vom Einhorn Anlaß

gegeben. Ein solcher Zahn kostet jetzt etwa ein Duzend Thaler. Es soll Thiere an 50' l. geben. Vorzüglich in dem Nordmeer, wo sie truppweis an den Wuhnen der Eisfelder liegen, und die Ankündiger der Wale sind, auch im Südmeer, schwimmt sehr schnell, ist der geschworne Feind der Wale, die er mit dem Zahn durchstößt und ausfaugt, frisst Actinien?, Schollen, Schalthiere, auch Meergras, wird wegen des Specks, der bessern, dünnern Thran gibt, und wegen des Zahns gefangen, den man gewöhnlich etwa 8' l., 3" dick sieht, durchstößt mit dem Zahn wohl Schiffsböden. Das junge Thier hat immer zwei Zähne, welche aber schon anfangs ungleich sind, einer fällt gewöhnlich aus, ohne eben durch Gewalt, an Schiffen oder in Kämpfen ausgebrochen zu werden, sondern wie es scheint nach einem häufig vorkommenden Verfahren der Natur, wo das eine verkrüppelt, damit das andere sich entwickelt, wie z. B. einer von den beiden Kernen in der Haselnuß. Gewöhnlich truppweis, sehr schnell; wenn sie aber nicht einzel verfolgt werden, so hindern sie sich selbst im Entfliehen, indem sie sich die Zähne auf den Rücken legen, und die hintern aufhalten. Einer von 12' hatte einen Zahn von 6', Schwanz 3' breit, eine Brustflosse nur 9' l. Einer von 40' hatte nur einen Zahn von 7' und gab nur 1½ Tonne Speck. Einer strandete einst bei Hamburg.

M. Andersoni, glattzahniger Narwal; Zahn ganz glatt. Ist wohl Betrug, indem ein gewöhnlicher Zahn abgefeilt worden. Nur der Zahn bekannt.

b. Ancyloodon, Monodon spurius, Anarnak; kleinster, länglich, rund, schwarz, eine kleine Rückenflosse, nur im Oberkiefer zwei kleine, 1 Zoll vorragende Zähne, nur ein Spritzloch. An Grönland in offener See, selten am Land, frisst Sepien. Sein Fleisch verursacht Stuhlgang, daher der Nam, hebt sich vor den Schiffen von hinten aus

dem Wasser bis an die Brustflossen in die Höh. Ist wohl nichts weiter, als des vorigen Junges.

b. Nysen; Seitenzähne, Spritzlöcher verfloßen in eines.

Der Bau wie bei den Narwalen, weichen vorzüglich durch die Zähne von ihnen ab; diese sind im Ganzen alle gleich, wechseln in der Zahl, nicht nach Länge der Kiefer, meist alle spitzig, sollen nicht wechseln?, entstünden im Zahnfleisch, nicht im Knochen selbst? Beide Delphine haben mehre Mägen, Darm kurz = II: I. Der Blinddarm fehlt. Tödtten Seehunde, Haien, sich unter einander selbst, die kleinen leben von Fischen, Schollen, Rabliauen, Sepien. Kein Knochen in der Ruthe wie bei den andern Walen, 2 Zigen in einer Falte neben den Schamlippen. Braunsfisch hat einen kleinen Mutterkuchen, die Nabelschnur theilt sich in der Mitte in zwei Stücke, wovon jedes eine Arterie und eine Vene hat. Bau des Unterkiefers ist in den Delphinen, Speckhauern und Walrathwalen sich gleich, und weicht vom Unterk. der eigentl. Wale ab. Man kann diese die Raubwale nennen; wegen ihrer Geschwindigkeit werden sie selten gefangen, und sind daher weniger gekannt.

2. Seitenzähne im Unterkiefer, Oberkiefer unmaßig groß, enthält kaum Zahnstummeln.

3. Gattung. Cetus, Physeter, Trump; kaum Zähne oben, eine Reihe im Unterkiefer, die Zähne greifen in knöcherne Höhlen des Oberkiefers ein, Spritzlöcher vereinigt, der Kopf ist von Walrath ungeheuer dick, die Hälfte oder ein Drittel des Leibes. Oberk. dick, breit, enthält kleine Zähne, welche das Zahnfleisch nicht durchbohren. Unterk. schmal und lang, tritt in das Oberk., seine Zähne dick, stumpf, kegelförmig, vorn und hinten gedrückt, hohl. Der große Kopf entsteht hier von der Walrathmasse, und ist daher kein Beweis einer großen Kraft im Fangen, Beißen und

Verschlingen. Ueberhaupt wechselt bei den Walen die Kopf-
form wie nirgends. Das Spritzloch soll nicht einmal eine
Scheidwand haben. Cachalot von Cachau = Backenzahn.

Nur im Weltmeer, keine in Mittelmeeren, die einzigen,
welche Delphine verfolgen, und sogar den *Squalus Carcha-
rias* so ängstigen, daß er sich aufs Land wirft, und sogar,
wenn er auch einen todten Pottfisch antrifft, ihn doch nicht
verzehrt.

* *Cetus*, *Catodon*; Spritzloch an Wurzel der Schnauze.

† Keine Rückenfanne.

I. Art. *C. Macrocephalus*, gem. T., Pottfisch; über
60" l., 12 d., grau, Kopf ungeheuer, gegen die Hälfte, stumpf,
Unterk. kleiner, mit 40—46 Zähnen in einer Reihe, spitzig,
3" d., 6" l., krumm, oben 20 verborgene Z., Spritzloch
auf Höcker, schief nach vorn gerichtet, Rückenfanne nur
Höcker, Brustfannen seien nur 16"! , enthalten keine Fing-
gerknochen, sondern nur eine Knochenplatte, welche mit
dem Oberarmbein verbunden ist.

Vorzüglich im Norden, auch im heißen Meer, an Kü-
sten von Brasilien, Neu-Südwallis, an Japan, der Ras-
chen ungeheuer weit, kann klasterlange Haien verschlingen,
also wohl auch den Jonas. Schlagen nicht wie die andern
mitm Schwanz, sondern im Kampf legen sie sich auf den
Rücken und beißen um sich. Enthält vorzüglich das Wal-
rath, *Sperma Ceti* in knorpeligen Höhlen auf dem Kopf
(daher die Größe desselben), doch auch sonst im Leibe beim
Thran. Darum wird er gefangen. Noch hat er oft in
den Därmen den Amber, den manche für Rothverhärtung
halten, der aber nach allen chemischen Verhältnissen meines
Erachtens nichts anders als ein verändertes Gallenharz
sein kann. Der Thran ist im Leib vertheilt, heller und
milder als bei andern Walen, und steigt auf 20—50 Tonnen.
Walrath ist auch im ganzen Leib vertheilt, und der Rumpf

allein kann 10—20 Tonnen liefern. Der meiste ist aber im Kopf, und nimmt daselbst einen Raum ein, so breit als der Kopf, 5' tief, 12' lang. Im Leib und Kopf ist der Walrath flüssig, wie weißes Del. Von den Walrathshöhlen steigt auch ein Kanal aufm Rückgrath herunter, der sich fast um das ganze Thier verzweigt.

10 Rippenpaare, oben, und wie es scheint, im Zwischenkiefer, liegen verborgen in drei Gruben einige kleine, fast söhlige Zähne, die doch durch die untern entblößt und etwas abgeschliffen werden. Ein andermal sah man 4 obere Backenzähne jederseits.

Pflanzen sich fort wie unser Rindvieh, daher nennt man sie auch Bulle, Kuh und Kalb, werfen alle ander Jahr nur eins. Die brünstige Kuh dreht sich auf den Rücken, der Bulle legt sich darauf, sie umfassen sich mit den Brustrudern. Wie holt aber die Kuh Athem? Ruthe 6'l., hinten 8'' d., vorn nur ein 1'', die Hoden füllen eine halbe Tonne. In der Bärmutter ist ein Junges von 17'' schon völlig gebildet, wird aber erst geworfen, wenn es 20' erreicht hat. Beim Säugen legt sich die Kuh etwas auf den Rücken. Jedes Euter ist 8'l., und hat 1' im Umfang. Milch weiß wie beim Rind. Die Kälber saugen ein Jahr.

Ein gemessener war 49'l., 12 hoch, Umfang bei den Augen 27', aufm Kreuz eine 1' hohe Erhöhung, Aug nur 9'l., 4 breit, 2 Naslöcher 2' von Lippe, jedes 1' weit, Kachen 9'l., Zähne 18. 18, oben so viel Löcher, After 1'l., 6'' br., 14' vor der Schwanzspitze, 6' weiter vorn die Mündung der Vorhaut, Ruthe 4'l., hinten 1' d. (wohl im Umfang), Schwanzstosse 13' br., Brustfln 4'l., 2½ br., 10' hinter Augen, gab 10 Tonnen Walrath.

† Rückenfanne.

2. Art. Ph. Tursio, Parnak, stumpfzähniger ohne Höcker; eine hohe Rückenfanne, Zähne zugespitzt, Kopf 9' hoch

(also unmöglich ein Delfin), Sprizloch auf der Stirn, Zähne unten, 5' l. Viel Walrath im Kopf (also auch kein Delfin). An den Orkaden.

* Sprizloch vorn.

† Mit Rückenfinne.

3. Art. C. Microps, sichelzähniger L., Kleinauge, Chnidung, Wang, Ardluck, dritter Pottf.; 30' l., 10 D., glatt, braunschwarz, Kopf sehr groß, fast halb so lang als der ganze Rumpf, Oberkiefer länger, 22 Zähne spizig, frumm, scharf zugespizte Rückenfinne. Nordmeer, auch bisweilen an unsern Küsten, werde auch gegen 70' l.?, raubt große wie kleine Fische, verschluckt wohl Haien, verfolgt sogar Tümmler und Robben bis aufs Land, habe 24—42 Zähne, einer 7' l., 3" dick, zwei Pfund schwer, die hintern Backenzähne dicker und haben mehre Spizen, oben sind Gruben, in die die Zähne passen, auch sollen oben Backenzähne stehen, Augen kleiner als beim gemeinen Wal und gelb, das Sprizloch sehr lang, Brustfin 4' l., 1½ br., Rückenfinne auch 4' l., 1½ hoch, die Schwanzrunder 12' br., Deffnung der Vorhaut 3' vorm After, hinter dem der Schwanz noch 14' l., Speck dick, schneeweiß, gibt 40 Tonnen Thran, heller und vester als vom gem. Wal, brennt ohne Dampf in Lampen. Außerdem giebt er 4—5 Tonnen Walrath, der erst in Lübeck oder Holland gereiniget wird, gut muß er glänzendweiß, durchscheinend, ohne Thraneruch sein. Ein anderer an England maß 52' l., 12' dick, Kopf war die Hälfte, Unterk. 10' l., 5' kürzer als D., Augen wie Eselsaugen, 12' hinter Schnauzenspiz, Sprizloch hinter Mitte, aus zwei Gängen, mit einer Klappe, 42 Sichelzähne, 9' l., 1 Pf. schw., Speck weiß, am Hals 5' dick, gab über 70 Tonnen Thran und viel Walrath, Haut sammetschwarz, platzt beim Stoß eines Stockes. Magen sei nur einfach. Daß die Zähne beweglich wären wie bei Haien ist unwahr.

scheinlich, und noch mehr, daß sie sich auf den Rücken werfen müßten, um den Fraß zu fangen.

4. Art. Sichelzähniger mit Höcker; ein in der Elbe gestrandeter war braun, maß 48' l., 12 hoch, 51 Sichelzähne unten, ein Kreuzhöcker 4' l., $1\frac{1}{2}$ hoch, dahinter Finne 4' h., $1\frac{1}{2}$ br., Schwanz 12' br., Spritzloch $1\frac{1}{2}$ l., ziemlich in Kopfmittle, Ruthe 5' l., $1\frac{1}{2}$ im Umfang, ein Zahn $7\frac{1}{2}$ l., und soviel unten im Umfang. Ein anderer bei England gestrandet, maß 54', 10' h., Kopf über ein Drittel, Unterk. 10' l., 5' kürzer als D., das stumpf, 9' h., Spritzl. an dessen End, unten 46 Zähne, Spitze auswärts, oben soviel Höhlen, ein Zahn 8' l., und soviel im Umfang, Brustf. 3' l., $1\frac{1}{2}$ br., 1 Rückenhöcker, Schwanz 14' breit, Ruthe $7\frac{1}{2}$ l., 5' vorm After. Walrath im Kopf. Vielleicht der Trump.

5. Art. C. Orthodon; 70' l., schwarz, unten weiß, Kopf fast Leibeshälfte, Spritzloch ganz vorn, 52 Zähne, grad, spizig, ein Höcker vor der Rückenfinne, Unterkiefer klein, $10\frac{1}{2}$ l., ein Zahn wiegt an 2 Pf., passen in Löcher oben, Zunge klein, spizig, Schlund weit, erbrach einen 12' langen Hai, Brustfinnen $1\frac{1}{2}$ l., in jedem Finger 7! Glieder, Kfinne fast auch nur ein Höcker, 10 Quarteln (1 D. etwas weniger als eine Tonne) Walrath. Nordmeer, $77\frac{1}{2}$ Gr.

6. Art. Vielhöckeriger, stumpfzahniger L., Mular; vielleicht nur Abart vom vorigen, sei 70—100' l., Unterk. viel kürzer als oberes, mit etwa 52 graden, großen, wenig gespizten Zähnen, Rückenfinne sehr lang, aufrecht, spizig, davor 2—3 Höcker. Nordmeer, hat viel Walrath in zelligen Behältern am Schädel, die Haut so hart, daß nur hinter den Brustrudern die Harpune eindringt.

† Ohne Rückenfinne.

b. Catodon; Spritzloch an der Spitze der Schnauze wie gewöhnliches Nasloch, Magen einfach. — Verwirrung.

1. Art. *Physeter gibbosus*, *Physalus cylindricus*; 60' l., Spritzloch ganz vorn auf der Schnauze, Kopf fast Leibeshälfte, wie Schusterleist, aufm Kreuz statt Finne ein Höcker, oben jederseits 3—4 Backenzähne, davor die gewöhnlichen Zahngruben, unten 50 Zähne wie Gurken, größte vorn, Zunge klein, Schlund weit. Im Magen fand man Gräten und ein Gerippe 7' l., gab 40 Quarteln Speck, die Harpune dringt nur an gewissen Stellen ein. Bei Grönl.

2. Art. *C. trinode*; ebenso, drei Kreuzhöcker. Nordm. Ph. *Catodon*; 24' l., ist der Weißfisch.

a. Zähne in beiden Kiefern, und gleich.

4. Gattung. *Delphinus*, Tümmler, Nase; Spritzlöcher vereinigt, als halbmondf. Loch mit innerer Scheidwand, zwischen den Augen, die Ränder beider Kiefer voll gleicher, spitziger Zähne in einer Reihe, meist Rinne. Ohrloch so klein, daß man es kaum findet, Augen klein, an Mundwinkeln, Schloch herzförmig, Leib oben dunkel, unten hell, 2 Zigen vor der Nase. Fressen Fische, sehr räuberisch, Am gemeinsten an unsern Küsten. Es ist merkwürdig, daß die Delphine im Alter die Zähne, und zwar die hintern zuerst verlieren, daher solche geringe Zahnzahl einen nicht verführen muß. Unten sind sie, wie fast alle Thiere weiß, dieses Weiß entsteht beim Speckhauer längs der Seite, abgesehen wie Seitenlinie. Das Zwischenkiefer läuft sehr schmal zwischen dem Oberkiefer herauf bis an die Spritzlöcher, die mithin nicht von Naslöchern verschieden sind, jenes füllt daher vorn nur einen schmalen Raum aus, und scheint keine Zähne zu enthalten.

a. Tümmler; Schnauze rahn, spitzig, schnabelförm.

1. Art. *D. edentulus*, *bidens*, *Hyperoodon*, Schnabelwal, Buttskopf; Schnauze rahn, kurz, Stirn gewölbt, Ruder klein. Die Zähne fallen aus, daher man nicht mehr als 2 vorn im Unterkiefer gefunden hat. Bei einem war

jederseits nur ein großer, unter ihm aber ein kleiner, müssen also doch auch schieben. Kein Blinddarm. Einer maß 14', ein anderer 21', noch einer 25', Schnauze gleich schmal, Rückenfinne klein. Stach lang unter Bal. rostrata, heißt auch Nebbewal, Buttsköpf, wurde bei Spitzbergen gefangen, ein anderer strandete an England. Auf dem Rücken ist er so hart als ein Brett, so daß die Harpune nicht durchgeht, Haut kohlschwarz, keine Längsfalten, Speck nur Handhoch, gab nur 9 Tonnen Thran, überdieß einen Anker des reinsten Balraths ausm Kopf. Warum soll man ihn also nicht zu den Pottfischen bringen, um so mehr, da er noch sehr jung gewesen zu sein scheint, weshalb auch der Unerfahrene gefangen worden. Der Schnabel gleicht völlig einem Gansschnabel. Er ist äußerst selten, schießt wie ein Pfeil durchs Wasser, spritzt nur einen Stral 8' hoch, hat auf den Seiten des Obertiefers einen hohen Kamm wie Kaschalot. . . Dögling.

2. Art. D. Delphis, Delphinus Plinii, gemeiner Delphin, Leipter; fast rundlich, 10' l., 2 dick, oben schwarz, unten weißlich, rahnste Schnauze, niedergedrückt, mit breiter Binde, Stirn wenig gewölbt, gleichf., pfriemförmige Zähne $\frac{46 \cdot 46}{46 \cdot 46}$ (wie Hecht), Rückenfinne 1½' l., hinten aus-
geschnitten, Schwanz 2' breit. Brustfinnen 16' l., 10 br., die Schnauze ist von der Stirn, die sich schnell erhebt, durch eine stumpfwinkelige Kreisfurche, sehr deutlich unterschieden, jene gradlinig, diese gewölbt, Kachen sehr weit, überhaupt ist die ungeheure Zahnzahl auffallend und erinnert sehr an Haien, Zunge frei, vorstoßbar, Spritzloch wenig gemondet, Magen hat 7 Blindsäcke, die Verdauung soll im zweiten geschehen. Man hat in seinem Magen einige Hundert Sepienschnäbel gefunden.

Der gemeine Delphin der Alten. Nur 13 Rippenpaare, 53 Schwanzwirbel. Soll 6 Monate tragen. Um Europa, auch im stillen Meer, in Ost- und Nordsee selten an Küsten überhaupt seltener als der Braunfisch, der es eigentlich ist, welchen man an unserer Nordseeküste so häufig sich um die Schiffe tummeln sieht, raubt, greift Narwale an, frist aber nur kleine Fische.

Abart. *D. dubius*; Zähne $\frac{35 \cdot 35}{35 \cdot 35}$, wie *Delphis*.

3. Art. *D. albus, rostratus*; Schnauze länger als beim gemeinen, seitlich zusammengedrückt, Zähne $\frac{26 \cdot 26}{26 \cdot 26}$, etwas abgestumpft, Stirn mehr gewölbt, oben perlgrau, unten weiß, wahrscheinlich an Kanada.

4. Art. *D. major, Tursio?*; größer, Schnauze breiter, kürzer, Zähne $\frac{22 \cdot 22}{22 \cdot 22}$, kegelf., oben abgestumpft.

5. Art. *D. Orca L., Feres, Urk, Uder*; Schnauze zugespitzt, oben ausgeschweift, kurz, Leib größer als voriger, hat nur $\frac{10 \cdot 10}{10 \cdot 10}$ Zähne. Den Alten unter diesem Namen bekannt, kommt auf Münzen vor. *D. Tursio, Nisarnak.*

b. Buttsköpfe; Schnauze dick, stumpf.

* Mit Rückenfinne.

6. Art. *D. Phocaena, Nuse, Meerschwein, Braunfisch, Springer, Porpesse, Tursio Plinii*; Leib fast kegelf., Rücken breit, 5' l., $1\frac{1}{2}$ Ctnr, schwärzl., unten weiß, Schnauze stumpf, Kopf abgestutzt, Zähne $\frac{4 \cdot 6}{4 \cdot 6}$, längs zusammengedrückt, Rand zugerundet u. ausgerandet?, keine im Zwischenkiefer, Rückenfinne dreieckig. Schnauze fließt mit der Stirn in einerlei Wölbung zusammen, jene nehmlich bis zur Spitze gewölbt; Zunge gefranst, unten angewachsen, nicht vorstoßbar, Sprigloch stark gemondet, quer, Bug vorn.

Grad über der Oberlippe sieht man einige kleine Löcher, die man noch für besondere Naslöcher ausgegeben hat, aber weiter nichts als Schleimgruben sind, Magen hat 4 Blindsäcke, kein Blinddarm.

Nord- und Ostsee, die gemeinste Art, und zwar in Menge, schwimmt an der Meeresfläche, indem er sich biegt, nur den Rücken zeigt, sich mit der Schwanzflosse ans Wasser stemmt, und so fortschießt, aber nicht überburzelt, daher der Name Tümmler, frisst kleine Fische, Haringe, Lachse. Hält sich meist an den Küsten auf, geht jedoch nie ans Land, schläft auch schwimmend, wird zu Thran gesotten, nicht gegessen. Begatten sich im August, wo 10—15 M. einem W. folgen, und dabei nicht selten auf den Strand gerathen, tragen 6 oder 10? Monate, werfen im Juny ein Junges, das sie lang säugen, leben nicht über $\frac{1}{2}$ Tag außer dem Wasser. 7 Halswirbel, 13 Rippenpaare, jede ist gebrochen, und besteht aus einer Rücken- und einer Brustbeinrippe, nur 3 ganze, 16 Bauch- und etwa 20 Schwanzwirbel, Rückenfinne 8" l., 2 br., Brustf. 5" l., 2 breit, spizig, bei einem 4' langen maß der Kopf 9", Hals 1". Das Junge folgt der Mutter ein Jahr lang.

7. Art. D. Aries, Speckhauer, Grampus, Gladiator, Serra, Schwertf., Orca F., Duhamelii, ventricosus?, Killer, Hürning, unrichtig Orca; wie Meerschwein, aber Schnauze spizig, nicht ausgeschweift, 24" l., schwarz, unten weiß, Schw. ganz schw., Zähne $\frac{2}{4}$, Rfinne 4' hoch, 1' br., spizig, fast säbelförmig gekrümmt, Brustrunder fast oval, auf Augenbraunen weißer Fleck, verliert die 11—12 Zähne jeden Orts nicht, bevor er 20' lang ist. Mittelmeer, an England, im aquitanischen Meer. Magen hat 5 Blindsäcke.

Dieses ist der jetzt allgemein sogenannte D. Orca, gem. Buttskopf, Speckhauer, auch Nordkaper, den man so beschreibt: Unterkiefer länger, Rückenfinne gegen 6',

stachelartig, Leib aufgetrieben, 25' l., braun, unten weiß, etwa $\frac{20 \cdot 20}{20 \cdot 20}$ Zähne, vordere stumpf. Nordmeer, kommt höchst selten an unsere Küsten, verschluckt Haringe tonnenweis, indem er sie mit dem Schwanz in einen Wirbel treibe, geht auch Schollen, Robben nach, und fälle selbst den gemeinen Wal an, ja reiße solche gefangene von den Schaluppen weg. Man spricht von solchen, welche 50' lang seien, die wir aber nicht hieher ziehen möchten. Ueberhaupt ist hier wie in dieser ganzen Sippschaft alles Unordnung.

D. griseus; etwa Abart, Rinne sehr hoch und spizig, grau, verliert die Zähne schon, wenn er etwa 12' l. wird, und hat dann nur noch 4 abgenutzte vorn im Unterkiefer, ist also ausgewachsen und alt. Bei Bräst als Seltenheit.

8. Art. D. globiceps; 20' l., 2 dick, 30 Ctnr Schw., schw., unten weißes Längsband, Rückenfinne kurz, Brustrunder sehr zugespizt, Kopf fast kugelig, Zähne etwa $\frac{2 \cdot 4}{2 \cdot 4}$, kegelförmig, wenig zurückgebogen, 3''' dick, längster 1''. Scheint auch unter dem Namen Burtstkopf vorzukommen. An Nordwestküste in Frankreich als Seltenheit gestrandet. Als ein Junges auß Trockene getrieben war, und schrie, folgte ihm die ganze Heerde von 70, und alle geriethen auß Trockene, wo sie starben, nur ein altes W. lebte 5 Tage. Sie ächzten sehr laut. Es waren unter allen nur 7 erwachsene Männchen und 12 Junge, wovon kleinstes nur 7', der Mütter Euter waren voll Milch, die gelblichweiß. Im Magen fand man Ueberbleibsel von Stockfisch und Sepien. Man aß das Fleisch.

* Ohne Rückenfinne — Delphinapterus.

8. Art. D. Leucas, albicans, Cetus albicans, Beluga, Weißfisch; gegen 18' l., weißlich, ohne Rückenfinne, Kopf klein, länglich, Schnauze stumpf, niedergebogen,

Sprißloch hinten, Zähne $\frac{20}{0}$, hat unten noch 18 Zähne, wenn die obern schon ausgefallen sind, oben auch 5 Zahnfleischlöcher wie bei Cetus. Um Nordpol, am meisten bei Disko, wird aber von den Grönländern bei Godhaab gefangen, schwimmt schnell, steigt selten in Flüssen aufwärts. Gibt nur 4 Tonnen Thran, lebt von Fischen, die er in Haufen vor sich her treibt, wirft im Frühjahr ein blaues Junges, Lebensart wie anderer Delphine, aber gern am Eis, wo er in den Wuhnen Athem holt, seine Gegenwart hält man für ein Zeichen eines guten Walfangs.

2. Sippschaft. Säle.

Leib gestreckt, Hinterfüße am Schwanz, Füße sind Finnen, wenigst vorn mit Nägeln, Zähne von verschiedener Bildung.

A. Silliche, Pflanzenmilliche; Haut nackt, Hinterfüße in eine Flosse vereinigt, ohne Knochen und Nägel, die Nägel auf den Brustfinnen entweder nur wie Huf oder flache Nägel, keine Ohrmuscheln, 2 Brusteuter, nur 6! Halswirbel, keine Schlüsselbeiner. Meerkuh, Meerochs.

Fressen kein Fleisch, sondern Lauge, etwa Korallinen, und sogar Landpfl. Die Gelenkknöpfe des Unterkiefers sind flach wie bei den Wiederkäuern, Augen sehr klein, Schnurrhaare sehr lang, Zunge fast bis zur Spitze mit dem Unterkiefer verwachsen, Samenbläschen und Hoden. Es gehören hieher der Lamantin, Dugong und Stellers Manati, die sich von den Robben, die Fleisch fressen, und hinten und vorn sichtbare Zehen und abgesonderte Nägel haben, sehr unterscheiden, und sich, besonders die zwei erstgenannten, den eigentlichen Walen nähern durch die Form und Zusammensetzung der Hinterflossen, denen auch die Knochen fehlen, durch die Vielheit der Nägel, durch die Zähne, wodurch sie den Grasfressenden so ähnlich werden, was

sich auch in der Form schon ausdrückt, und die Namen veranlaßt.

1. Gattung. Strampe, Rytina, Stellers Manati; Leib spindelförmig, walähnlich, Bauchfinnen ein Querschwanz, ohne Knochen, keine Lippen; und Eckzähne, jederseits in jedem Kiefer eine oder zwei Zahnplatten, aus Blättern zusammengesetzt, ohne Schmelz, nicht eingefeilt, sondern nur aufgelegt als Backenzähne, Haut nackt, eigentlich eine dicke, harte Rinde aus steifen Haaren verwachsen (wie das Horn des Nashorn oder die Hufe). Diese aus senkrechten Fasern bestehende Rinde bildet einen harten Panzer, 2 Brustzitzen.

1. Art. Gem. St., *Trichecus Manatus borealis*; gegen 25' l., 7 dick, 80 Ctr schwer, Haut nackt, schwärzlich, an den Brustfinnen nur ein knorpeliger Nagel oder Huf, Schnauze stumpf, die Lippen durch eine Längsfurche doppelt, zwei Brusteuter. Rinde 1" d., kaum mit Art einschneidbar, ähnelt aufm Schnitt Ebenholz, hängt innwendig durch lauter Höcker (Haarzwiebeln) mit der eigentlichen Haut, die daher lauter Gruben hat, zusammen, die Verdopplung der Lippen ist eine nothwendige Folge der zwei Häute, die Zahnplatte, welche gewissermaßen ein zusammengesetzter Zahn ist, hat keine Wurzeln, sondern ist bloß durch Gefäße an die Kiefer befestiget, ganz so wie bei *Ornithorhynchus*, sehen aus wie dergleichen Knochenplatten im Maul der Rochen, besonders *R. Aquila*, und erinnern noch an die Barten, Kaufläche uneben mit Streifen wie Elephantenzähne, die Brustfinnen haben alle Armknochen, aber keine Fingerglieder, sind mit einem gemeinschaftlichen Huf geendet, Schwanzflosse $6\frac{1}{2}'$ br., nur 7" l., Leib am Bauch 7' dick, bei Schultern 4', Hals $2\frac{2}{3}'$, Augen 16", an Nase 10", Schädel 27" l., $10\frac{1}{2}"$ br., Kopf also klein, nicht abgesetzt, die Rinde, woraus die Haut besteht, findet sich auch bei dem Walfisch, was man aber

nur noch nicht bemerkt hat, beim Lamantin nicht, die Fasern sind Röhrchen mit Saft, die ächte Haut darunter 2''' d., Zunge 12'' l., 2'' br., die Naslöcher sind vorn, von sich entfernt, 8'' hinter der Lippe, und haben Nasenknochen wie vollkommene Sucke, auf der Oberlippe Schnurrhaare, von Nase bis Auge 13'', dieses 8''' d., beide 17'' aus einander, Maul 15'' l., Leib bis Kufe 16', diese 10'' l., bis After noch 8'', bis Schwanzend 6', Oberarm 14 $\frac{1}{2}$ '' l., Elle 12''. Der Magen 44'' l., ist hier nur einfach, Speisröhre fügt sich ihm mitten ein, und da liegt eine große Drüse wie bei Vögeln, Därme ähneln denen des Pferds, sehr lang, 500', zum Leib wie 20:1, Blinddarm ungeheuer und mit Einschnürungen wie der Grimmdarm, vom Becken sind die zwei Hüftbeine? da, die mittels eines Bandes am fünf und zwanzigsten Wirbel hangen, in allem 60 Wirbel, 6! Hals, 19! Rücken, 35 Schwanzw. Nach andern sind 17 Rippenpaare da, worunter 5 ganze. In den Küsten von Kamtschatka und Westamerika, aber in keiner andern Weltgegend, eigentlich im Meer, aber nur am Strand, besonders auf Inseln, namentlich Beringsinsel im Kanal zwischen Amerika und Asien, geht nicht in Flüsse. Leben in Familien und paarweis, begatten sich im Frühjahr nach der Menschen Weise, schreien nicht, seufzen nur, weiden unaufhörlich am Ufer, fressen bloß Tange, und zwar nur von gewissen Arten, keine Landpfl. wie der eigentliche Lamantin, sitzen voll Läuse (Milben), die ihnen von Vögeln abgelesen werden. Das Fleisch wohlschmeckend, werden zahm, lieben die Musik, Haut zu Kutschenriemen. Luftröhre gewunden.

2. Gattung. Silch, *Trichecus*, *Manatus*, Meerkuh; Leib spindelförmig, walähnlich, nackt, weich, Bauchfinnen ein Querschwanz ohne Knochen, Brustfinnen mit 5 Zehen, 4 flachen Nägeln, Daum nagellos, keine Eck- und Lippen-

zähne, Backenzähne nach hinten viel größer, getheilte Wurzeln, eingefeilt, mit Schmelz, Mahlzähne ähnlich denen der Wiederkäuer, 2 Brustzitzen, Magen vielfach, fressen wirkliches Gras an den Ufern. Bedienen sich ihrer Brustflossen wie Hände, stapeln damit am Ufer herum, tragen ihre Jungen. Sie haben um die Schnauze Haare; dieses, mit den großen Brüsten kann in der Ferne, wenn sie am Ufer auf die Vorderfüße gestützt aus dem Wasser gucken, ihnen wohl das Ansehen eines bloßen Weibes, und den Namen Meerfrauen, Sirenen geben.

a. Lamantin; keine, oder nur 2 kleine und früh ausfällige Lippenzähne, Backenzähne $\frac{8.8}{8.8}$ oder $\frac{10.10}{10.10}$, Haut mit einzelnen Haaren, Schwanz einfach, 4eckig, abgestutzt, Kinnladen denen der Tapirs völlig gleich. Hat nur 6 Halswirbel, keine Spur von Beckenknochen, und ein freies, blasenartiges Felsenbein wie Wale, brüllt wie Ochse, Kopf kegelf.

1. Art. Amerik. Silch, Trich. *Manatus australis*, Lamantin; 20' l., 7 d., 3000 Pf. schw., Haut grau, hin und wieder ein einzelnes Haar, Maul klein, doch länger als bei folgender Art, Unterkiefer grad, Oberlippe in der Mitte gespalten, behaart, Zähne $\frac{9.9}{9.9}$, die Nasengrube zweimal länger als breit. Es scheint, 1—2 der vordern Backenzähne fallen aus, während die hintern größer werden wie bei allen Pflanzenfressern, Augen klein, oben aufm Kopf, Ohrlöcher unbemerkbar, Nasenbeiner sehr klein, Naslöcher ganz nach vorn, After und Geschlechtsloch abgesondert, Hinterflossen mit dem Schwanz so verwachsen, daß sie ganz verschwinden wie beim Wal. Zwischenkiefer lang, sehr vorspringend, bildet die Schnauzenspitze allein, zahlos, Scheitelbeiner verwachsen, Unterkiefer ist flach eingelenkt, Felsenbein ist unter dem Namen Lapis Manati bekannt,

doch gehen auch die Blasen des Felsenbeins der Wale darunter, alle Ohrtheile, auch die halbzirkelförmigen Kanäle, die auch den Walen nicht fehlen, Jochbein sehr ausgebogen, Elle und Speiche verwachsen, in Handwurzel 6 Knochen, Trapezium und Trapezoides verwachsen. Das Erbsenbein fehlt wie in Robben, Delfininen, Faultieren, ist sehr lang bei denen, welche anfassen oder laufen. Wirklich nur 6 Halswirbel, 16 Rippen, nur 2 ganze, 2 Lendenwirbel, 22 Schwanzw., beträgt $\frac{7}{8}$ der Leibeslänge, also in allem 46, keine Beckenknochen im Fleisch, keine Schlüsselbeiner, Unterkieferknochen wie Winkelmaß. Gar nicht selten, an Amerika, auf Antillen, Brasilien, auch im Dronoko und im Amazonenfluß, nährt sich nur von Pflanzen, weidet am Ufer, bleibt aber im Wasser. Eßbar, soll wie Kalbfleisch schmecken, und hat durch seine sonderbaren Sitten die Aufmerksamkeit seit langen Zeiten erregt. In Peru.

Dieser wohl in der Bremer Naturalienkammer.

2. Art. Afrik. S., T. M. africanus; ebenso, Kopf kürzer, Unterk. gebogen, Nasengrube nur $\frac{2}{3}$ so breit als lang. Am Senegal, in Congo. Es gibt keine in Ostindien, was man dafür ansah, ist das folgende Thier. Mehr als zwei Arten sind bis jetzt nicht bekannt. Lamantin.

b. Gung, Dugung, Halicore; wie Lamantin, aber im Zwischenkiefer zwei große, entfernte, absteigende Lippenzähne, Hauer, unten keine, nirgends Eckzähne, Backenzähne eingefeilt $\frac{4 \cdot 4}{3 \cdot 3}$ oder $\frac{3 \cdot 3}{3 \cdot 3}$, zwei Brustzitzen wie Euter, die Hinterfinnen klein, wenig gablig, sind das Ende des sßhlichen Schwanzes, der Daumen ist auch ohne Nagel. Zwei Beckenknochen.

1. Art. Asiatischer Silch, Trichecus Dugong; Leib in Größe und Form wie voriger, Schnauze dicker, die Hauer ragen nicht über die Lippen heraus, Schw. länger, Flosse quer,

quer, breiter, mondig, Haut blau, unten weiß. Nähert sich wegen den Hauern dem Wors, allein hier ragen sie vor und stecken in dem Seitenkiefer, beim Gung aber im Zwischenk. wie beim Elephant, Naslöcher weiter und höher. Fleisch schmeckt wie Rindfleisch. Das eigentliche Geburtsland sind die Küsten des indischen Meeres, besonders gegen die Philippinen, und die südlichen Inseln. Der Lamantin zu Mindanao, an Neuhoolland gehört wahrscheinlich Heher. Dieses Thier hat wahrscheinlich die Sage von Meerfrauen oder Sirenen veranlaßt, und kann auch allein den Alten bekannt gewesen sein, als welche wohl mit Indien, nicht aber mit Amerika und Kamtschatka in Verkehr standen. Ebenso hat man die Zähne des Gunges für Nilpferdszähne angesehen, und geglaubt, dieses komme auch in Ostindien, auf den Molucken, Sumatra vor. Da der Gung nichts anders als ein Lamantin ist mit Vorderzähnen und einem Sabel; oder Mondschwanz, so werden billig beide vereinigt. Des Gunges Zähne bestehen aus zwei zusammengesetzten, ausgefüllten Röhren, Wurzel dicker als Krone, beim Lamantin sind die Wurzeln getheilt, und die Krone hat einzelne Spitzen wie bei einigen Nagthieren.

B. Robben, Fleischsäle; Leib lang gestreckt, dicht und kurz behaart, lange und steife Schnurrhaare, Finnen aus gewöhnlicher, behaarter Haut, Bauchfinnen zwar hinten, aber an einem Becken, an allen vier Finnen deutliche Zehen mit Nägeln, alle drei Zahnarten, meist angeschlossen, kaum Ohrmuscheln. — Ständen am besten bei Lutra.

Ihre Augenhäute haben verschiedene Dicken, wodurch sich der Durchmesser des Auges nach dem Lichtmittel verändern kann; im Wasser sehen sie mit flacher Hornhaut, in der Luft mit convexer. Sehloch eiförmig, quer, Nickhaut groß, Zunge vorn ausgerandet. Geslenkknöpfe des Unterkiefers liegen nach der Quere, und sind

conver wie bei den Raubthieren, Magen einfach, verlängert, Därme ungeheuer lang, Blinddarm, sollen keine Ohrspeicheldrüsen haben, Nieren viellappig, Leber groß wie bei allen Wasserthieren, 4—10lappig, Gallenblase, Bröse (Thymus) sehr groß, Samenbläschen fehlen, Harnblase klein, Hoden im Unterleib, Ruthe kurz, mit einem Knochen, liegt am Bauch in einer Scheide. Die Mutterscheide öffnet sich in den After. Gebärmutter hat 2 Hörner. Leben in Vieh, begatten sich auf dem Sand menschenartig, werfen meist nur 1, selten 2 Junge. Leben zwar im Meer, aber meist an den Küsten, auf denen sie sich oft lagern, um auszuruhen, zu schlafen, oder sich zu sonnen, sind muthig, kämpfen um die Weibchen, neugierig, folgen oft stundenweit Schiffen. Kommen in allem gesalznen Wasser, in den Meeren aller Klimate, selbst im kaspischen und Baiskalsee? vor.

3. Gattung. Mors; Leib walartig, spindelförmig, kurz behaart, Naslöcher vorn, Zähne mit Lücken, nur oben zwei kleine Lippenzähne, und auch nur oben zwei vorragende, niedergebogene Eckzähne, Hauer, Backenzähne ungleich, vordere größer, alle umgekehrte Regel $\frac{5.5}{5.5}$, oder überall nur 4 und 3, überall 5 Klauen. Bauchzigen vier, keine Ohrmuscheln, Schwanz nur ein Zipfel, Lippen ausgerandet, Schnauze stumpf, Schnurren sehr dick, haben alle Knochen wie Robben, Becken und die Knochen der Hinterfüße, Augen nicht größer als beim Ochs, Haut fingersdick, Haarborsten zerstreut, der Unterkieferknochen gradlich, nicht Winkelhaken wie im Lamantin, Zunge auch ausgerandet, Magen einfach wie bei Robbe, Därme zwar kürzer, aber doch mehr als 6mal länger als der Leib. Werfen zwei Junge. Man sagt, sie spritzen Wasser aus den mondformigen Naslöchern, aber leiser als der Wal, etwa so wie Buttstoppf.

1. Art. Gemeines Nors, *Trichecus Rosmarus*, Walz
 roß; gegen 18' l., röthlichgrau, die Hauer über 2' l., einer
 18 Pf. schwer, Maul nicht weiter als eine Faust. Sieht
 aus wie eine Robbe, ist aber dicker und untersehter, er-
 reicht wohl die Dicke eines Ochsen, auch mit Haaren bes-
 deckt. Findet sich im Eismeer, meist auf dem Eis, zu
 Hunderten um Spizbergen, Nova Zembla, in Hudsons-
 bai, auch zwischen Asien und Afrika?. Nährt sich nicht von
 Fleisch, sondern von Tangen, Korallinen, Schalthieren,
 mistet wie Pferd, brüllt wie Ochs, schläft aufm Eis, auch
 wie todt im Wasser, schnarcht. Schnurrhaare so dick als
 ein Strohalm, Zunge wie Ochsenzunge, eßbar, Augen
 sind wie bei Robbe gebaut. Aus dem Fell machen die Nors-
 männer, Russen Kleiden, Thran läßt sich nicht ausschnei-
 den, weil der Speck zerstreut im Fleisch sitzt. Wohnt ge-
 gen den Nordpol, an der Mündung der Flüsse, mehr an
 Spizbergen als am Treibeis, gesellig zu Hunderten, käm-
 pfen unter sich und mit Eisbären, stoßen sich oft einen
 Zahn aus, hilft sich mit den Hauern im Gehen aufm Eis
 fort, Kopf viel kürzer, runder, dicker als bei der gemeinen
 Robbe, Maul wie Ochsenm., Nägel kürzer, Haut daumens-
 dick, meist wie geschunden. Fell dünn behaart, aber sehr
 fest und dick, so daß die Harpunen oft abglitschen, sehr
 muthig, es wehrt sich mit den Hauern, schlägt selbst Lö-
 cher in die Schluppen, sucht sogar in sie zu kommen, ist
 eins gefangen, so verlassen sie es nicht. Wird von den
 Walfischfängern so verfolgt, daß es immer seltener wird.
 Die Zähne sind besser und theurer als Elfenbein, und wer-
 den auch so verarbeitet, der Ruthenknochen ist eine Elle
 lang, dick und etwas gebogen, aus ihm werden Messer-
 Hefte gemacht. Das Fell wird kaum benutzt, obschon es zu
 Panzern gut wäre. Die Zähne, aus welchen die alten
 Britten Degengriffe machten, waren doch wohl vom Nahl!

4. Gattung. Phoca, Pusa, Nepus, Robbe; Leib spin-
delförmig, Kopf und Kachen wie Hund, alle drei Zahnar-
ten, angeschlossen, wenigst oben 4 Schneidzähne, Eckzähne,
keine Hauer (ragen nicht oder kaum über die Lippen
vor), zwischen Hinterfinnen ein kurzes Schwänzchen wie
Hasendeckel, können nicht auf Bieren gehen oder stehen.
Lippenzähne $\frac{6}{4}$ oder $\frac{4}{4}$, äußerer größer, Eckz. $\frac{I \cdot I}{I \cdot I}$, Backz.
meist dreispitzig $\frac{5 \cdot 5}{5 \cdot 5}$ (auch 6), Leib dicht und kurz behaart,
zwei (auch 4) Bauchzitzen, in der Gegend des Nabels,
sehr klein, auch bei den M. deutlich, Finnen fünfzehig,
Nägel krumm. Haben ein Gebiß wie ein Hund, können lang
untertauchen, aufm Land können sie nicht gehen, sondern
sich nur schleppen, werden sie verfolgt, so machen sie weite
Sätze, indem sie den Leib krümmen und sich fortschnellen,
werden sehr zahm.

a. Eckzähne ragen nicht vor.

1. Art. Ph. pusilla, australis, aurita, Zwerggr.; kleiner
als gem., $2\frac{1}{2}$ l., fast schwarz, Schneidzähne zweispitzig,
Spur von Ohrmuscheln. Ostindien?, Levante?, S. Am.,
Mittelm.? Diese Art scheinen die Alten nicht zu meinen.

2. Art. Ph. vitulina, oceanica, gem. R., Seehund, Sees-
kalb, Sillich, Spraglet S.; 5 l., grau, unten silberweiß, alle
Haare kurz, dicht anliegend, keine Ohrmuschel, Zähne ans-
schließend, Lippenzähne $\frac{6}{4}$, Backenzähne nur $\frac{5 \cdot 5}{5 \cdot 5}$.

In allen? Meeren, hauptsächlich in der Nord- und Ost-
see gemein, so daß man wohl nie in den Watten fährt, oh-
ne einige auf, und untertauchen zu sehen, auch im stils-
len? und kaspischen Meer und am See Baikal?, was
wir durchaus nicht glauben können. — Fischottern?
Halten sich gewöhnlich an den Küsten auf, geben selten
einen Laut von sich, heulen jedoch bisweilen wie ein

heißerer Hund, fressen Fische und Schalthiere, kommen oft an Land um zu schlafen, wobei sie schnarchen, oder sich zu sonnen und zu begatten. Da werden sie sodann geschossen, oder erschlichen und ereilt, und erschlagen, oder mit einer kleinen Handharpune (Ker) erstochen und festgehalten. Die Seehundsfänger locken die Thiere auch ans oder aufs Land, indem sie sich an Strand legen, und robbenähnliche Gebärden machen. Das Fell wird sammt dem 3" dicken Speck abgezogen, und das Kreng (Carcasse) wieder ins Meer geworfen, der Speck wird zu Thran brennt, nicht gegessen, weil das sehr rothe Fleisch thranig schmeckt. Mit dem Fell beschlägt man Koffer, macht Jagdtaschen, Stiefel daraus, an der Nordsee kostet das Stück 1 fl.

Oberarm kurz, im Fett, 7 Halsw., 15 Rippenp., 5 Lendend., 6 Kreuz., 8 Schwanz. Brustbein besteht aus 9 Wirbeln. Schlüsselbeiner nur im Fleisch, Becken vollkommen, 7 Wurzelknochen, 5 Mittelfußknochen, überall 5 Zehen, die Knochenfortsätze sind lang trennbar, wie bei Lurchen. Darm zu Leib = 22:1, jener nehmlich über 110' lang. Magen einfach, lang, Hirnzelt knöchern. Haben Schnurrbärte, 3" l., jederseits ein Duzend, Haare wie Eisenstangen eckig geschlagen, die Ohrmuscheln fehlen zwar, allein der Gehörgang ist so knorpelig und gewunden, daß man füglich sagen könnte, er sei die Muschel, welche nur im Fett verborgen lieget, Rickhaut groß, Augenlinse kugelig, Zunge ist vorn schwach ausgerandet, breit, Foramen ovale im Herzen bleibt nicht offen, die untere Hohlader ist aber über der Leber, noch unter dem Zwerchfell in einen Sack erweitert, in den 12 weite Lebervenen gehen, Leber 4 lappig. Die zwei Zigen hinterm Nabel sind im Ruhestand eingezogen als zwei Gruben, in die die Spitze des kleinen Fingers geht, Ruge ist im After, und vom Mastd. die Scheide nur durch eine dünne Scheidwand abgefondert. Die

Ruthe aber liegt nicht im After, sondern vor ihm, und die Oeffnung der Vorhaut zwischen ihm und dem Nabel, ungefähr da, wo beim W. die Zigen liegen, Harnblase, Gallenblase 3'' l. Jede Hinterfinne ist gabelförmig, die Arterien der Hinterbeine zertheilt in viele Aeste fast wie bei Faulthier, der Leib ist nach allen Seiten so beweglich, daß man ihn wie einen Schlauch biegen kann, Oberlippe hat eine tiefe, senkrechte Furche zwischen den Naslöchern, wie beim Hund, Naslöcher lang, eng, parallel, darum schließbar, Ohrlöcher wie zusammengezogener After, $\frac{1}{2}$ '' nackt, keine Klappe davor, Dickdarm nur $1\frac{1}{2}$ '' l., Blinddarm 2'', ohne einen Wurmfortsatz, Milch 6'' l., $2\frac{1}{2}$ breit. Ein Haufen Drüsen am Magen außer dem Rücklein, Nieren neßförmig, große Nierendrüsen. Bringen 1—2' Junge zur Welt auf einer Sandbank, und lassen sie sodann lang mit schwimmen.

3. Art. Ph. Monachus, Vitulus marinus Plin., Phoke Arist.; viel größer als gemeine, 10' l., schw., unten weiß, Haare feiner, keine Ohrmusch., Vorderz. $\frac{4}{4}$ 2 mitte söhlig alle senkrecht' jede H. finne winkligmond., Nägel verkümmert, nur an Mittelz und Kleinzehe ein sehr deutlicher, Schloch dreieckig, scheint 4 Zigen zu haben (M). Mittelmeer, besonders an Dalmatien, auch bei Marseille, wird manchmal in Thunnen gefangen.

4. Art. Ph. groenlandica, oceanica; Schwarzseitensrobbe, Dälsä, Atak; 6' l., Zähne $\frac{6}{4}$, $\frac{1.1}{1.1}$, $\frac{6.6}{6.6}$, weiß, Seitenflecken, Stirne und ein Seitenmond schwarz. Ist die im höchsten Norden gewöhnliche Art, welche man für die gemeine hält, die doch älter ähnlich gefärbt ist.

5. Art. Ph. hispida, foetida, Schemming; $4\frac{1}{2}$ '' l., Zähne wie gem., bräunlich, Zehenlängen wie an Menschens Hand, rauche Haare. Grönland, sinkt. = bdnica.

6. Art. *Ph. barbata*; Fachtak, Urksuk; 10' l., schwärzlich. Alle an Grönland, und sonst im Norden. Aus ihren Fellen machen sich die Einwohner ihre Kleider, und überziehen ihre Rähne damit, auch essen sie das Fleisch, ihr Leben hängt eigentlich von diesen Thieren ab. Rämmesäl.

7. Art. *Ph. sericea*; weiß, an Schweden. Diese und überhaupt die, welche weiter im Meer wohnen, sollen aufrecht im Wasser schlafen, daß man an sie heranrudern und sie erschlagen kann.

8. Art. *Ph. canina*; hellgrau, ungefleckt. Ebenda in Buchten, lebt von Stichlingen.

9. Art. *Ph. variegata*, Morunge; grau, schwarzgefleckt. Ebenda, selten. Ob diese drei wahre Arten?

10. Art. *Ph. cucullata*, *cristata*, *leonina*, Klappmüze, Haubentr., Reitsersak; 8' l., Zähne $\frac{4}{4}$, $\frac{1.1}{1.1}$, $\frac{5.5}{5.5}$

selten $\frac{6.6}{6.6}$, Stirnhaut wie Müze ausblähbar, mit Längsfiel, Leib schwarz, unten gesprenkelt. Die Müze ist beim W. nur angedeutet, M. hat darauf eine und die andere Grube wie verkümmerte zweite Naslöcher, keine Ohrmuschel, Vorderzehen wie Menschenfinger in Länge, Daumen doch länger. Südlich von Grönland, Begattung aufrecht, also im Wasser, schläft aufm Eis, bellt, weint.

11. Art. *Ph. tetradactyla*, *lupina*, Urigni; in allem wie gem. R., hat aber vorn nur vier Zehen, 6—8' l., braun oder grau, kleine Ohränder, hintere Zehen ungleich lang wie Menschenfinger, halbgespalten. In solcher Menge an den chilischen Inseln, daß sie davon bedeckt scheinen, grunzen, schwimmen sehr schnell, werden häufig gefangen, zu Thran, Fellen, aus denen man auch Brücken macht, benutzt. Sonderbare Abweichung.

12. Art. *Ph. porcina*; 6—8' l., Schnauze wie Schweinrüssel verlängert, ziemliche Ohrmuscheln. An Chili selten.

13. Art. *Ph. proboscidea*, Rüsselr.; gegen 20' l., Nase verlängert in eine Art Rüssel, kämpfen mit einander.

b. Einige Zähne ragen etwas vor.

1. Art. *Phoca cristata*, elephantina, leonina, Kammr., Lame; 12—20' l., 8—15' Umfang, braun, zwei untere Zähne ragen etwas vor, das W. hat auf der Schnauze von Stirn bis Lippenend einen harten, drüsigem, 5" l. Kammerzahn, untere Eckz. ragen 4" vor, kurze Ohrmuscheln, Zehen halbgespalten. Haben 4 vertiefte Zigen, wie es auch bei *Ph. Monachus* der Fall zu sein scheint. Gegen den Südpol?, an den Küsten von Chili, schwimmen gesellig, kämpfen um die Weibchen, begatten sich wie Urigni. Gehen auch aufs Land, wälzen sich wie Schweine im Sumpf, stellen Wache aus, brüllen, sollen Gras weiden! Südmeer, Insel Fernandes an Chili. Hieher Ansons Seelöwe.

c. Hinterfinnen seitlich, mit deutlichen Schenkeln, Zehen zum Theil gespalten, Schwimmh. nackt, Ohrmusch.

1. Art. *Phoca jubata*, mähuige R.; 15' l., 16 E. Schw., rothbraun, Kopf platt und kurz wie Löwenschnauze, nackt, im Nacken langes Haar, Zähne wie bei folg., unten und oben ragen zwei Zähne kaum vor, eine kurze Ohrmuschel. Das Männchen hat eine Mähne um den Nacken, brüllt wie Ochs, W. mit 2 Zigen, wo? Im nördlichen, stillen Meer, Westküste von Amerika, Kamtschatka, auf den Kurillen. Abart an Chili. Ein Männchen hat gegen ein halb Duzend Weibchen, deren jedes 1—2 Junge wirft; wird gejagt, aber schwerer gefangen als die gemeine R., wirft wohl die Schaluppen um, und schläft am Land leiser als die gem. R. Frißt Fische, Meerratten (*Chimaera monstrosa*), wandert wie Bärenrobbe. Begatt. aufm Land. Seelöwe.

2. Art. *Ph. ursina*, Bärenr., Seebär; 7' l., 8 E. Schw., schwarz, unten braun, Schnurren weiß, Haare länger als bei andern, Kopf bärenartig, Schnauze lang, kleine,

Ohrmuschel, $3. \frac{6}{4}, \frac{1.1}{1.1}, \frac{6.6}{5.5}$. Kamtschatka, auf Bezringsinsel, leben in Vielweiberei, gesellig zu 120 Stück, sind kühn, beißen in den Stein, vertheidigen sich wechselseitig, kämpfen mit sich wegen Weibchen und Lager, das sie beständig auf demselben Stein behalten. Sollen Thränen vergießen. Ein M. hat 8—50 W., Begatt. wie Mensch, werfen 1—2 Junge. Blöcken, heulen, können wegen der langen Füße schnell laufen, nicht bloß auf dem Bauch fortrutschen, und zwar eine Meile weit in einer Stunde, schwimmen ebenso vortrefflich, und zwar oft auf dem Rücken, fressen kleine Fische, Krabben, Schalthiere, verfolgen die Meerottern, achten den Seelöwen (*Phoca jubata*), wandern, suchen nördl. unbewohnte Inseln, um sich fortzupflanzen und sich des Fettes zu entledigen, gehen dann wieder zurück. Haben Ohrdrüsen.

3. Sippschaft. Vieh.

Zwei Hufe gespalten oder verwachsen, Eckzahn fehlt oder eine Lücke, untere Vorderzähne schaufelförmig, abschließend, Backenzähne Mahlzähne, ein Weicheneuter mit einem oder zwei Paar Strichen.

A. Oben und unten 6 anschließende Schneidz., Eckz., nicht wiederkäuend, Hufe meist in ein Stück verwachsen. Rosse.

1. Gattung. *Equus*, Roß; Zähne $\frac{6}{6}$ senkrecht, Eckzähne sehr klein, abgesondert, fehlen oft, Backenzähne Mahlzähne $\frac{6.6}{6.6}$, keine Hörner, ein Weicheneuter mit 2 Strichen, Leib behaart, Schwanz und Nacken mit längern Haaren, Naslöcher vorn, nur zwei Hufe, meist verwachsen, keine Afterhufe, aber eine Daumentwarze.

Hirn klein, wie bei allen großen Thieren, welches Verhältniß aber gar nichts entscheidet in Hinsicht auf Geistes Eigenschaften, beim Esel = 1:254, beim klügern Pferd

aber = 1:400. Bedeutender wäre das Verhältniß des Hirns zum Kopf. Windungen zahlreich. Sind gelehrig, lebhaft, muthig, stolz. Geruch und Gehör vortrefflich, Augen klein, Sehloch quer, Ohrmuscheln groß, aufrecht, spitzig, die Oeffnung kann nach vorn und hinten gewendet werden, große Stirn-, Kiefer- und Keilbeinhöhlen, Zunge lang, weich, Hals lang, Füße hoch, laufen meist sehr schnell, und auf verschiedene Weisen, Schritt, Trapp, Galop (Gählauf). 18 Rippenp., außer den zwei verwachsenen Zehenknochen sind noch zwei äußere kleinere Zehenknochen da, Griffelbeine, so daß nur der Daumenknochen fehlt, von dem aber wahrscheinlich die sogenannte *Wanze*, die hoch oben am Schienbein sitzt, eine Andeutung ist. Magen einfach, klein, das Pferd kann sich nicht erbrechen, wiederkäut nicht, Darmlänge 8, Därme sehr weit, Blinddarm groß, Leber zweilappig, keine Gallenblase, Hodensack kurz, mit Furche, Samenbläschen, Vorsteherdrüsen, Nusthe walzig, in Bauchscheide, an der Vorhaut Zitzen. Im Magen oder dem Darm findet man häufig Bezoare, große Kalkkugeln, oft von mehren Pfunden, und werden manchmal tödtlich. Sie haben auch Harnsteine. Fressen Pflanzen, besonders Gras, Klee. Leicht zu zähmen, und sind den Menschen von größtem Nutzen, zum Tragen, Ziehen, schneller Bottschaft, Pflügen, Kriegen, kurz sie sind die künstlichen Füße und Kräfte des Menschen. In Amerika gab es keine.

i. Art. E. Asinus, Esel; kleiner als Pferd, gegen 4' hoch, grau, schwarzes Kreuz auf Rücken und Schulter beim M., Schwarz hat nur ein Haarbüschel am End, Ohren viel größer.

a. E. Onager, Kulan, Pere, Krod. Es gibt noch wilde Esel, sind silberweiß, an den Seiten hellbraun, größer als der zahme. In großen Heerden auf den Gebirgen der

Tatarei, Persiens, haben auch eine Wache und Anführer wie wilde Pferde, ziehen im Herbst nach Indien, und kehren im Frühling wieder zurück, sehr hurtig und munter. Wie es scheint, auch im nördl. Afrika. War den Alten eine leckere Speise, und damals im gelobten Land sehr häufig. Aus der Haut wird der Zapp (Chagrin) in besonderen Fabriken in Persien, zu Astrakan gemacht.

b. Der zahme Esel ist kleiner, $3\frac{1}{2}$ ' hoch, 5'l., Kopf dicker, stammt aber von jenem ab, und ist nur durch die Sklaverei und das kältere Klima so verkümmert, frisst die schlechtesten Kräuter, Disteln udgl., und ist sehr dauerhaft, wird esliche und 30 Jahr, trägt schwer, geht sicher, selbst aufm Eis, kennt seinen Führer, und sucht ihn aus Tausenden aus, weiß den Weg immer wieder zurück zu finden, liebt nur reines Wasser, trägt auch 11 Monate, ist wenig Krankheiten unterworfen, besonders in gebirgigen Gegenden dienlich, trägt 3 Centner, seine Haut wird zu Pergament verarbeitet.

Das Maulthier, Mulus hat den Esel zum Vater, das Pferd zur Mutter, ist so groß als die Mutter und so gefärbt, Kopf aber, Ohren, Schwanz und Stimme wie der Vater. Kann wieder belegt werden, und wirft. Das Junge groß, pferdähnlich. Man hat noch kein Beispiel, daß das Junge sich vollkommen entwickelt und wieder empfangen hätte. Es verreckte früh. Die großen Maulthiere sind gemein in Spanien, Italien und der Schweiz.

Der Maulesel, Hinnus vom Pferdhengst, ist viel kleiner, eselähnlich, klein, trüg, stättisch, wird nur zum Lasttragen, daher gewöhnlich in Mühlen gebraucht. So lehrt man, allein es ist gewiß, daß die Mülleresel in Deutschland den Esel zum Vater haben, übrigens ist es auch gewiß, daß die Maulthiere auf den Alpen und in Spanien viel größer als unsere Mülleresel sind. Woher?

Der Jumar, Bastard vom Pferd und Rind in Savoten ist ein Unding, zu dem der Maulesel den Stoff liefert.

2. Art. Halbesel, E. Hemionus, Dschiggetai, wilder Maulesel; Größe zwischen Pferd und Esel, so Ohren, gelblichgrün, mit vielen Haärwirbeln (Aepfeln), dunkelrother Rückenstreif, Nase, Keulen, Bauch weiß, kaum Hakenzähne. Wiehert tiefer als das Pferd. Heerdenweis in den mongolischen Wüsten, im Ebenen und Freien, der Hengst hält Wache, sehr scheu, unbändig, werden um der Fleisches Willen geschossen, scheint in Afrika das weiße Zebra zu sein. 18 Rippenpaare, 5 Lendenw., 7 Kreuzw., 18 Schw. Sehr schnell. Gewöhnlich hat ein Hengst ein $\frac{2}{3}$ Dugend Stutten bei sich, bespringen sich Ende Augusts.

3. Art. E. Zebra, Zebra, Zefora; größer als Esel, sehr schön, beide weiß, voll breiter, brauner Keifen, Mähne kurz, aufgerichtet, Eselschwanz. Heerdenweis quer durch die Mitte von Afrika bis Bdgh., in Ebenen, sehr schnell, wild, schwer zu zähmen, begattet sich mit dem Eselhengst, und wirft. Das Junge war der Mutter ähnlich.

Abart. Quagga; wie Zebra, Kopf, Hals ebenso gestreift, gegen den Rücken und die Weichen werden die Streifen kürzer, fehlen stellenweis, Grundfarbe mehr braun, Bauch und Schenkel ganz weiß. Sind nicht jener W., denn es gibt beide von beider Zeichnung. Wo vorige, doch in abgesonderten Heerden, leichter zu zähmen, muthig, vertreiben selbst Raubthiere.

4. Art. E. Caballus, Pferd, Gaul, Männchen Hengst, Verschnittenes Wallach, Weibchen Stutte, Junges Fohlen, Füllen, schlechtes Pferd Mähre; größtes, 5' hoch bis auf Rücken, meist braun, Schwz ganz mit langen Haaren besetzt, Mähne längs des Nackens, Ohren kurz, spizig, Färbung einfach, oder unregelmäßig, meist braun.

5—6 Lenden, 5 Kreuz, 15—18 Schwirbel. Es verträgt alle Klimate, und hat das Eigene, daß es, während alle andere Thiere durch die Zähmung verkrüppeln, an Größe, Wohlgestalt, Feinheit und Glätte der Haare, Stolz und Kraft gewinnt.

Ob es noch wilde Pferde gibt, ist zweifelhaft, verwilderte kommen vor in Polen, Bessarabien, in der Tatarei, auch in Amerika, sind braun, kleiner, und haben dicke Köpfe. Man nimmt an, daß die in der großen Tatarei, im südlichen Sibirien um den See Ural noch ursprünglich seien. Sie leben da in großen Heerden, stellen auf einer Anhöhe Schildwache aus. Die Nomaden essen das Fleisch.

Das Alter der Pferde läßt sich bis ins zehnte Jahr an den Zähnen bestimmen. Die Schneidz. heißen Kappz., die Eckz. Haken, die Backenz. Stockzähne. Den Stutten fehlen die Eckzähne oder sind sehr kurz. Bald nach dem Wurf kommen unten und oben die vier mittlen Schneidz., bald darauf der nächste, nach drei Monaten der letzte. Diese Milchzähne bleiben drei Jahre stehen, dann fallen sie in der Ordnung aus, in der sie entstanden. Zuerst die 2 mittlen, denen nach 14 Tagen neue folgen, höher, gelblich, nach einem Jahr kommt der zweite Bruch, nach $4\frac{1}{2}$ Jahr der dritte, es kommen aber die neuen später und zwar zuerst die obern, die Eckzähne heißen. Diese bleibenden Vorderzähne heißen Roszähne, sind vertieft, und diese schwarze Grube heißt Kern oder Bohne. Im siebenten Jahr ist die des Mittelzahns abgeschliffen, im 8ten die des zweiten, im 9ten die des äußern oder des Eckzahns. Im vierten Jahr sind die Hundszähne da und sehr spizig, im 7ten Jahr fangen sie an sich abzustumpfen, im 10ten sind sie ganz stumpf, und wegen zurückgezogenem Gum (Zahnfleisch) länger. Von nun an bleibt das Alter ungewiß, im 18ten Jahr kommen graue Haare. Viel über dieses Jahr ist

ein Pferd nicht zu brauchen, obschon es leicht 24 Jahr, und selbst 50 alt wird.

Das Wiehern ist den Pferden eigenthümlich, das Weissen, der kurze Schlaf, das Sehen im Finstern, ihm sammt seinen Nebenarten und der Giraffe das Hintenaus schlagen. Eine Stutte muß 5 Jahr alt sein, eh sie brauchbare Fohlen wirft, die mit Hakenzähnen hält man für unfruchtbar. Ein Hengst kann etwa im Jahr 30 Stutten belegen, was im Frühjahr geschieht, tragen 11 Monate. 10 Tage nach dem Fohlen wird die Stutte schon wieder rossig, und empfangt, so daß sie jährlich wirft. Eh ein Pferd 3 Jahr alt ist, muß man es nicht brauchen. Es ist zwar wahr, daß wir von keinem Thier so prächtige anatomische Werke, und keine so reiche Hegungsanstalten haben wie vom Pferd, und daß bei keiner Menschen- und Thiergeburt so viele, hohe und niedere Zuschauer gegenwärtig sind; aber dens noch ist es auch wahr, daß wir über die Entwicklungsorgane bei keinem Thier so in Unwissenheit sind, wie beim Pferd. Es hat keinen Mutterkuchen, sondern die Athemgefäße sind über das ganze Chorion verbreitet wie beim Schwein, nicht in Quasten gesammelt wie beim Hornvieh. Eine Harnschnur ist zwar da, aber über das eigentliche Verhalten der Harnhaut, über die Darmblase hat uns noch keiner von der Menge Stuttenmeister Aufschluß gegeben. Statt die Hüllen, besonders unreife Früchte, selbst zu untersuchen, oder sie an Gelehrte zu schicken, werfen sie sie auf den Mist. Das Pferdgift oder die sogenannte Fohlenz nahrung ist weiter nichts als geronnerer Schleim in der Harnhaut. Die Kalmucken machen aus Pferdmilch ihr geistiges Getränk, Kumys.

Die Färbung der Pferde ist einfach, braun, Fuchs, schwarz (Rapp), weiß (Schimmel), isabell, fahl (Falbe, Falf), oder zusammengesetzt, grau (Grauschimmel).

und außerordentlich, geschächt, getigert, Pfirsichs blüthen, Porcellanfarbe.

Die Krankheiten der Pferde sind unzählig, auch werden sie von Kerfen geplagt, von Oestrus, Tabanus, Stomoxys, Hippobosca und von einer Menge Bandwürmer, auch von Strongylus, Ascaris, Oxyuris, Fasciola.

Es gibt zwei Hauptleien: die des trockenen, und die des feuchten Bodens, jene ist die arabische Lei mit ihren Schlägen, diese die friesische mit ihren Schlägen.

1. Die arabische Lei ist die vollkommenste, mehr mager als fett, schlank, vest, vorzüglich zur Schnelligkeit gebaut, die friesische dagegen dick, knochig, zum Ziehen, jenes sind Soldaten-, dieses Bauernpferde. In Arabien hält man Stammbäume über die Pferde, und läßt sie von Mahomed's oder gar von Salomons Pferden abstammen. Die besten sind im heiligen Land.

b. Barbarische oder lybische; Kopf klein, Hals dünn.

c. Türkische; Kameelhals.

d. Spanische; Kopf groß, Hals dick, meist schwarz, stolz.

Die vorzüglichsten aus Europa, besonders in Andalusien.

e. Englische; gestreckt, Kamsnase, beste in Yorkschire.

f. Neapolitanische; machen zu folgenden den Uebergang.

2. Die friesische Lei; stark, dick, Hals kurz, Füße haarig, meist schwarz.

b. Dänische; in Jütland, meist Schächten und Tiger.

c. Deutsche; von denen sich die Holsteiner und Mecklenburger auszeichnen.

d. Polnische; klein, unansehnlich, geschwind.

e. Ungarische; fast so, schwächer, beide verwildert.

f. Russische; klein, dick, dauerhaft.

g. Normännische oder Isländer; kleinstes, dauerhaft.

* Das Zwergpferd nur 3' hoch, fast wie Schaf, in Sardinien, Korsika, Ceylon.

5. Art. *E. bisulcus*, Guemel; völlig wie Esel in Größe und Farbe, kein Rückenkreuz, Ohren und Gewieher wie Pferd, Huf gespalten, Zähne ganz wie Pferd, auch der innere Bau (also nur ein Magen). In Südamerika, in Magellans Enge, in Chili auf steilen Felsen, sehr schnell.

B. Oben keine oder nur zwei entfernte Schneidezähne, Huf gespalten. — Wiederkäuer.

a. Vordere Backenzähne sind Reiszähne (wie Eckzähne), unten nur 6 Schneidz., oben 2. — Kameele.

2. Gattung. *Camelus*, Kameel; zwei Hufe ohne Afterhufe, Zeh. verwachsen, keine Hörn., Zähne $\frac{2}{6}$ spizig, getrennt Hals sehr lang, gebogen, Oberlippe gespalten, Nase zurückgelegt (Schnüffel), Eckzähne $\frac{1.1}{1.1}$, Backenz. $\frac{6.6}{6.6}$, vorderer spizig, entfernt, wie zweiter Eckzahn, keine Thränengruben, am Weicheneuter 1 oder 2 Zitzenpaare.

a. Eigentliche Kamele; oben und unten Eckzähne, 2 Zitzenpaare, Rückenhöcker, Brust- und Knieschwielen.

Größe des Pferds, Hals viel länger, Füße höher, Schwanz lang, behaart. Kopf hat Aehnlichkeit mit Pferdekopf, auch Eckzähne und Lippenzähne weisen dahin, Ohren kurz, Höcker sind Fettmassen, Schwielen kamen vom häufigen Niederlegen und Aufstehen, 4 Mägen wie Wiederkäuer, aber am Panzen zwei Säcke fürs Wasser, Darmlänge 14, Leber dreigetheilt, keine Gallenblase, 12 Rippenp., wovon 7 ganze, 7 Lenden-, 4 Kreuz-, 14—15 Schwanzwirbel, Brustbein besteht aus 5 Wirbeln, vorn 7, hinten 6 Fußwurzelknochen, keine Griffelbeiner, also die Knochen für Zeig- und Ringfinger fehlen, kaum Hodensack, Eichel nach unten gebogen, harnen deshalb fast nach hinten, und das Bespringen wird ihnen schwer, werfen nur 1, selten 2 Junge, Chorion wie beim Pferd und Schwein, die Gefäße sind auf ihm gleichförmig vertheilt, und nirgends
in

in Quasten (Cotyledones) gesammelt, wie beim Hornvieh. Also ein wahres Mittelthing zwischen Pferd und Ochs.

1. Art. *C. arabicus*, Dromedarius, Dromas, Hugi-um, arabisches Kameel, Dammel, Dromedar; 6' hoch, Kumpf lang, Hals schlank, gebogen, ein Höcker, Haare weich, rothgrau, länger am Hals und Höcker, Kopf klein, Ohren kurz, Zahnfleisch knorpelig, an Vorderfüßen zwei, an Hinterfüßen nur ein Paar Schwielen.

Kopf klein, hat etwas Schafartiges, Ohren kurz, Hals wie S gekrümmt, Schwanz lang, mäßig behaart, treten mehr mit den Fingersohlen auf als die andern Wiederkäuer, vorn an dem Handgelenk (Knie) eine Schwiele, an dem ächten Knie hoch oben auch eine, hinten am ächten Knie wieder eine, und endlich auf der Brust. Wenn sich das Thier legt und aufrichtet, so kauert es so nieder, daß diese Theile auf den Boden kommen. Wild selten in den asiatischen Steppen, zahm im ganzen warmen Orient, im nördlichen Afrika, nicht mehr nördlich von Persien, sanft außer in der Brunst, ist im Orient das nützlichste Hausthier, weil es viel trägt, 10 Centner, schnell geht, schlechtes Futter frist, Wasser im fünften Magen mit trägt, kann daher 8 Tage lang Durst leiden und Hunger, merkt Wasser auf große Entfernungen, läßt sich nicht über Maß aufladen, und geht auch nicht über Müdigkeit. Fett und Fleisch und Milch werden benutzt, ist überhaupt der Reichthum der Araber, ohne es wäre es nicht möglich, den Handel durch solche heiße, öde, sandige, wasserleere Gegenden zu unterhalten. Während man sie beladet, knien sie, stehen aber auf, sobald die Last groß genug ist, wollen gütlich behandelt sein, nicht durch Schläge, Musik muntert sie auf. Sogar den Mist benutzt man zum Feuren in den Wüsten.

An zwei untersuchten einhöckerigen R. hat man solgendes gefunden. Das kleinere maß $5\frac{1}{2}$ ' hoch bis auf Höcker, Rumpf $4\frac{1}{2}$ ' l., Schwanz $2\frac{1}{2}$ ', dessen Wirbel aber nur 14 '' Hals $2\frac{1}{2}$ ', Kopf 21 '', Haare fahl ins graue, sehr sanft, meist kurz wie an einem Ochsen, auf dem Wirbel oben, unter der Kehle, vor der Brust und aufm Höcker mähnensoder bartartig lang, weich, schlicht, der Höcker wurde fast bloß von Haaren gebildet, ohne Zweifel weil das Thier noch jung gewesen. Zähne völlig so wie bei den gewöhnlichen Wiederkäuern, oben nehmlich weder Schneid-, noch Eckzähne (etwa wegen Jugend?).

Das Haar des größern war kraus, am Leib länger, das Bartartige kürzer, Höcker groß von Fett. Der Schwanz ist mit langen, harten Haaren besetzt wie des Pferds. Oben jederseits drei Hundszähne, der größte in der Mitte, keine Schneidzähne (der vordere Zahn steht im Zwischenkiefer, ist aber spizig). Ueberhaupt Kopf sehr klein, Schnauze gespalten wie bei Hasen, Ohren sehr kurz, aufrecht, die zwei Hufe sind sehr klein, und es treten die Thiere bloß mit der kuglichten Sohle auf, wodurch sie sehr vom Pferd abweichen. Von den 6 Beinschwielen sind die obern am Ellbogen der Vorderbeine nach hinten gerichtet. Die Substanz der Schwielen steht zwischen Flechse und Fett, meist war eine eiterartige Schmiere darunter, die Eichel der Ruthe ist hakenförmig in einen Halbkreis nach unten gebogen, die Ruthe selbst nicht nach hinten, sondern nur die Borshaut, daher der Harn nach hinten geht. Leber dreilappig, keine Gallenblase. Innwendig im großen Magen sind statt der Menge Warzen kleine viereckige Oeffnungen, Eingänge von 800 Säckchen zwischen den Magenhäuten. Diese Säckchen sind in zwei Haufen neben dem Magenmund gestellt, die sich von Außen als zwei Blindsäcke zeigen. Linkerseits 60 Löcher in 15 Reihen je zu 4, jedes Loch führt zu zwei

Säckchen verschiedener Größe, wovon das größte 2'' tief. Der zweite Haufen rechts und am zweiten Magen zwar klein, hatte aber doch 300 Löcher in 15 Reihen je zu 20, die zu 600 Säckchen führten, deren bis 4'' tief sind. In diesen Säckchen war Kraut wie im übrigen Magen, wovon den übrigens für die Wasserbehälter angesehen. Es scheint gewiß zu sein, daß man in den heißen Sandwüsten Kammele schlachtet, um dieses Wasser zu bekommen. Beim jungen K. fanden sich nur am zweiten Magen die Säckchen oder Fächer. Dritter Magen voll Blätter. Darm 92'l., wovon der dünne nur 36, beinah 1'' dick, Blinddarm 2'. Grimmdarm 56, 2'' dick aber nur auf 10'l., dann schnell enger bis 8''', aus der Ruthe macht man Bogensehnen, krumme Eichel knorpelig, Zirbel wie Haselnuß, aus drei Kugeln.

Seit bald 200 Jahren unterhält man in Pisa eine Kammelestutterei, wo noch gegenwärtig über anderthalbhundert Stück befindlich sind. Ein 12jähriges ist über 5' hoch, bis auf den Höcker über 6, Rumpf lang gegen 5', Hals gegen 3, Kopf 1½. Weiden in einer sandigen Ebene, wo Gesträuch, Gesträud und grobe Kräuter, lieben besonders Rinden, Blätter von der gemeinen Eiche, von Quercus Suber und Ilex, Erle, Brombeerstrauch, Haiden, Disteln udgl., ohne das feine Gras zu berühren, Winters Heu, saufen des Tags nur einmal.

Brunften durch den Hornung und März, M. mit 4, W. mit 3 Jahren, doch hält man die Hengste 6 Jahre innen, taugen 12 Jahr, M. schreien, werden beißig, öffnen häufig das Maul, und stoßen aus dem Rachen eine rothe, häutige Blase (was?) hervor, die beim Einathmen wieder verschwindet, sonst gedultig, ein H. reicht für 20—30 Stuten hin, zwei bei einer Heerde leiden sich nicht, beißen und schlagen. W. legt sich auf den Bauch, M. steigt auf,

auch vor Menschen, aber nicht so hitzig als Pferdhengst, W. trägt zwischen 11 und 12 Monate, wirft nie mehr als eins, das die ersten 8 Tage nicht allein im Stand ist, sich aufzurichten und das Euter der Mutter, die sich nicht bückt, zu erreichen, wird deshalb vom Kameeler gehalten.

Mit 4 Jahren müssen sie tragen lernen. Man bindet ihnen ein Seil an ein oder beide Beine, zieht, daß sie auf's Knie fallen müssen. Die Schwelen sind aber angeboren. Dann beladet man sie, mit 5 Jahren können sie 10 Centner tragen, mahnen nicht, wanns genug ist, machen $1\frac{1}{2}$ Stunde in der Stunde, und 15 im Tag, im Orient aber 20 u. 30. Die Araber verschneiden die Kameele, bei Pisa sind sie aber dadurch schwächlich geworden. Welche nicht arbeiten leben 25—30 Jahr, die andern kaum 20, im Orient 40—50. Bekommen eine Art Wassersucht, Verstopfung und Krätze. Pferde werden bei ihrem Anblick wild. Die Haare braucht man zum Polstern, auch zu Trilch, das Fell zu Felleisen u., Milch und Fleisch braucht man nicht. Selten wird eins verkauft, weil man sie nicht besonders liebt wegen des Schadens, den sie der Baumzucht thun, eins kostet 40 bis 50 Zehinen, 220—280 fl.

2. Art. *C. bactrianus*, indisches Kameel, Trampel, Becheti, Bocht; ganz wie voriges, niederer, Hals dicker, zwei Höcker, hinterer größer. Heerdenweis wild zwischen China und Indien, in Steppen, zahm und gemein im ganzen Orient, nicht in Afrika und Arabien, wo es nur den Reichen angehört, wird überhaupt mehr zum Reiten als Lasttragen gebraucht, und ist daher wohl eher als jenes der schnelle Dromedar. Brunft im Hornung, Trächtigkeit ein Jahr, ein Junges, saugt zwei Jahr, im dritten reif. Was der Dromedar für Afrika und die Araber ist, das ist dieses für Asien, besonders für die Mongolen, Tataren, Chinesen, wird selbst noch im südlichen Sibirien, um

den Baltal in Heerden gehalten. Man hat sie auf Jamaica und Barbados einführen wollen, hat aber der Erwartung nicht entsprochen. Es bringt mit dem vorigen Bastarde hervor.

b. Schaffameele, Glamen; Zähne $\frac{0?2}{6}$ spizig, Bas
 Kenzähne $\frac{6.6}{6.6}$, erster spizig, kann unten fehlen, nur zwei
 Striche am Euter. Kein Rückenhöcker, keine Beinschwies
 len, Schwanz sehr kurz. Sind viel kleiner als die ächten
 Kameele, und wohnen einzig in Amerika, wo in der Regel
 alle Thiere kleiner sind als ihre Neblinge in der alten Welt.

Haare lang, fein, auch wollig, gehn 6 Monate trächt
 tig, nur ein Junges. Hals lang, Kopf klein, Nase kurz,
 Oberlippe gespalten, Ohren mäßig, Beine lang, Schwanz
 meist kurz, 4 Mägen, Schein wie Schafe, wiederkäuen
 Nachts, liegen auf der Brust, die Beine unter den Bauch
 geschlagen, ihre Stimme ähnelt dem Wiehern der Pferde.

* Harige Glamen; Haare keine Wolle, sondern lang,
 gestreckt, Schwanz kurz, aufrecht.

3. Art. C. Glama, Ovis peruana, indica, gem. Glame;
 4' hoch, 6 L., gegen 3 Etr schw., braungelb, Rückgrath
 schwarz, Bauch weiß, zahm weiß, grau und röthliches
 fleckt, Rücken eben, ein Brusthöcker, der beständig ein gel
 bes Fett ausschwigt, Ohren lang, spizig, Hals lang, Kopf
 klein, Nase stark zurückgelegt, alle Füße gleichlang. Auf
 den steilsten Anden in Peru Heerdenweis, an der Schnee
 gränze, hier lange, grobe Haare, fressen Moos und ein
 Gras Ich o, stellen Wache aus, und entfliehen sehr schnell.
 Zahm kurzhaarig, im südlichen Amerika, tragen 150 Pf.
 sehr sicher täglich 3 Meilen, können auch Hunger und Durst
 ertragen, sind aber viel zärtlicher als das Kameel, übrig
 gens sanft, gedultig, gelehrig. War das einzige Lastthier
 der ehemaligen Eingebornen von Süd A., und zog auch

den Pflug, jetzt bloß zum Tragen, gehen auch ihren gemessenen Schritt, und sind durch nichts zu beschleunigen. Beim Laden legen sie sich, sind sie müd, so thun sie das selbe, und sind nicht wieder aufzubringen, am wenigsten durch Schläge, werfen ihrem Feind bloß Speichel auf 10 Schritte entgegen, er juckt. Man bedient sich ihrer vorzüglich, um die Erze aus Gebirgen nach den Städten zu bringen. Haben eine starke Fettlage, welche sie warm hält. Brunst Ende Sommers, sehr geil, fast wüthend, daure wegen der gebogenen Ruthe, und der engen Ruze einen ganzen Tag, eh die Belegung gelingt. Es ist ein Jammer, das dieses gemeine Thier noch von Niemand anatomiert worden. *Moschus americanus* hierher.

4. Art. *C. Huanacus*, Guanaco, Wanak, Luan; ebenso, sehr groß, wie kleines Pferd, gelb, unten weiß, Haare lang, Rücken hoch, kein Brusthöcker, Kopf rund, spizig, Schwanz kurz, aufgerichtet, Hinterbeine viel kürzer als vordere, Ohren spizig. Auch auf den Anden von Chili und Peru, weiden in Truppen zu 1—200, kommen im Winter aufs Land, ähneln dem Glame, laufen wegen den kurzen Hinterfüßen sehr schnell und in Springen bergab, während seine Nebenarten bergan fliehen, kein Pferd holt sie ein, bleiben zu Zeiten stehen, um den Jäger zu betrachten, wiehern, und eilen wieder fort, werden mit Schleudern gefangen, an die ein Stein gebunden ist, sehr gelehrig, zahm, zuthätig, werden aber doch nicht gehalten, Haare gut zu Hüten, Kamlot. Das Fleisch der Jungen sehr gut. Erinnert sehr an Giraffe.

* Wollige Glamen.

5. Art. *C. Vicunna*, laniger, *Ovis chilensis*, Vicunne; wie gem. Glame, kleiner, wie Geis, Rücken mit seidensartiger, braunrother Wolle, Bauch mit weißer, längerer, Schnauze stumpf, Schwanz aufrecht, wie Ziegendeckel.

Ähnlichkeit mit der Ziege, Füße aber viel höher, Hals dünner. Wohnen wo die Glamen, auf den Klippen der Anden in Chili, besonders der Provinzen Coquimbo und Copiapo, aber noch höher, in ungeheuren Heerden, furchtsam, sehr schnell, erträgt Kälte, schwer zu zähmen, hat Bezoare. Wolle zu Tüchern in großem Werth, Fleisch schmackhaft. Man fängt sie, indem man Schnüre mit Lapsen vorspannt, und sie dagegen treibt. Sie sind nicht so feck, darüber zu springen, bleiben davor heerdenweis stehen.

6. Art. C. Paco, Pako; ebenso, kleiner, dicker, Schnauze länglich, Wolle länger, raucher. Nicht in Chili, sondern auf den peruanischen Gebirgen und zwar heerdenweis, begattet sich nicht mit voriger, trägt gezähmt 50 Pf., und kniet auch nieder. Wolle beim wilden Thier oben purper, unten weiß, beim gezähmten oben schwarz, und auch weiß und braun gemengt. Zu Tüchern.

7. Art. C. araucanus, Hueque; auch in Chili, ob hiesher, oder zu Schaf? Leib 4' h., wollig, Schnauze nach oben gebogen, Schwanz hangt wie bei Schaf, Farbe verwechselt.

b. Oben keine Schneidzähne, unten 8.

3. Gattung. Pecus, Hornvieh; gespalt. Huf, hohle, bleibende Hörner, keine Eckz., oben keine Schneidz., unten 8, überall 6, Bz., keine Schwiel. weder an Knien noch an Fers., oder auf der Brust, alle mit vielfachem Magen, wiederkäuen.

Leben bloß von Pflanzen, und zwar meist von Gras, fressen jedoch auch saftige Wurzeln, Rüben, Kartoffeln, Obst, Körner und die meisten Kräuter, manche auch Laub und Sprossen. Hirn und Augen klein, Nickhaut groß, Sehloch quer; Ohrmuscheln lang, beweglich, Stirnhöhlen groß, darauf Hörner, und diese auf einem Zapfen des Stirnbeins; er ist hohl bei Ochse, Schaf und Geiß, dicht bei Gemsen?, bei Hirschen anders, wovon nachher. als lang, Leib groß, keine Schlüsselbeiner, laufen im Gau

zen schnell. Gelenkköpfe des Unterkiefers flach, am Zwischenkiefer ist statt der Schneidzähne eine Knorpelleiste, welche den untern Schneidzähnen Widerstand leistet, und das Gras abrumpfen hilft, Zunge weich, groß, rauch. Haben 4 Mägen, der erste heißt Pansen, Wanst (Rumen) der weiteste, der zweite Haube, Netz (Reticulum), der kleinste. Aus diesem wird das Futter wieder in den Mund getrieben. Der dritte Lösser, Buch, Psalter, Faltenmagen (Omasum), kleiner als der erste, in diesen kommt der wiedergekaute Bissen; der vierte Lab (Abomasum), ist nach dem ersten der größte, und dem Magen anderer Thiere ähnlich; in ihm wird eigentlich auch erst verdauet. Die Speiseröhre läuft, nachdem sie sich in den ersten Magen geöffnet hat, als Hohlkehle an dessen Wand herunter in den dritten Magen, durch welche Hohlkehle der wiedergekaute Bissen neben dem ersten und zweiten Magen vorbei, so gleich in den dritten geht. Saugende Thiere wiederkauen nicht. Därme sehr lang und weit, Blinddarm groß, so Leber, Hodensack meist ein langer, hangender Beutel, Samenbläschen fehlen, Vorstehdrüsen, Ruthe ohne Knochen, in Bauchscheide. Euter in den Weichen mit 2—4 Zigen oder Strichen, werfen 1—2 Junge. Fast in allen Klimaten, mehr in gemäßigten. Drei Gattungen. . sind zahm, kommen jedoch noch wild vor, aber selten, leben heerdenweis.

a. Bos, Rind, Männchen Zuchtochse, Stier, Farre, Bulle, Mauch, Muni, Mummel, Hagen, Verschnittener Ochse, Weibchen Kuh, Junges Kalb; Leib plump, wohl so dick als Beine hoch, und Kumpf nicht noch so lang als dick, Naslöcher vorn, nicht zurückgelegt, Lippe nicht gespalten, zwei auftretende Hufe, keine Afterklauen, Hörner bei beiden Geschlechtern, hohl, kegelförmig, glatt, auswärts und vorwärts gebogen, fallen nicht ab, Wamme, am Schwanzend ein Haarwedel, Euter in den Weichen, vier Zigen (Striche), Zähne $\frac{0}{8}$, $\frac{0}{0}$, $\frac{6.6}{6.6}$

Bauch und Därme besonders groß, Füße mittelmäßig, 13 Rippenp., 6 Lenden, 4 Kr., 16—18 Schw., Hirn = 1:860, Darmlänge 22mal, Leber schlappig, fressen vorzüglich Gras. Auf der ganzen Erde, nördlich bis zum 64 Grad, auch in Amerika. Von ihnen wird alles benutzt, Milch, Fleisch, Fett, Haare, Haut, Horn, Klauen, Knochen und ihre Kräfte zum Fahren, Pflügen und zum Vergnügen im Kampfspiel, ein vortreffliches politisches Mittel, einem Volke den Krieg im Frieden nicht fremd werden zu lassen, das aber leider unsere schwächliche Zeit als Grausamkeit verschrieen hat.

I. Art. B. Taurus, gem. Rind, Ochs, Stier, Kuh, Kalb; Rücken grad, oder eher schwach niedergebogen, keine Mähne, starke Wamme, Hörner entfernt, rund, glatt, aus, und vorwärts gekrümmt.

Ein gut und schön Rind soll haben: Kopf kurz und breit, Ohren lang und haarig, Hörner mäßig lang, stark, glänzend, Maul breit und flach, Lippen schwarz, Naslöcher weit, Augen rein, Brust, Schultern und Hals groß, breit, dick, fleischig, Wamme (Schlauch, Triel) bis zu Knieen (Fußgelenk) hangend, Kreuz und Lenden breit, Rücken rund, grad, Bauch hangend, Schwanz bis zur Erde, sehr behaart, Beine stark, Klauen breit, kurz, Haut dick, weich, Haare weich, glatt, dicht.

Das zahme Rind hat eine Blässe auf der Stirn, und ist in der Regel rothbraun gefärbt, doch gibt es auch, aber seltener geschäcktes, schwarz und weiß in großen Pfleischen, seltener ganz schwarz oder weiß, auch weiß und roth, fahl und schimmelfarben; dieses besonders in Ungern.

Das Rind ist träg, langsam, wenig gelehrig, und hat im Auge etwas schwermüthiges, als trauerte es über seine verlorene Freiheit. Die Männchen sind aber muthig, böse, und greifen selbst Menschen an. Ihre Angriffswaffe

sind die Hörner, treten auch wohl mit den Hinterbeinen, doch nur mit einem und meist vorwärts, schlagen nicht wie das Pferd mit beiden hinten aus, schlafen meist auf der linken Seite, leis und kurz. Brünstig vom April bis Juny, tragen 285 Tage, werfen nur ein Kalb. Dieses bringt vier Milchzähne vorn mit, erhält nach 14 Tagen zwei andere, nach einem Vierteljahr die zwei fehlenden. Nach einem Jahr fallen die zwei mittlen aus, und zwei neue stoßen vor, ein Vierteljahr später fallen die zwei nächsten aus, mit dem dritten Jahr sind auch die vier äußersten da, woran man also das Alter erkennen kann. Nach dem vierten Jahr hat die Kuh das erstemal gekalbet, und nun tritt an der Hörnerwurzel ein Ring hervor, der das fünfte Jahr anzeigt, und so entsteht jährlich ein neuer Ring, doch nicht regelmäßig. Nach dem fünften Kalbe löst sich das Zahnfleisch ab, die Zähne werden ungleich, und nun ist es Zeit, die Kuh zu mästen. Die Nutzung hört mit dem zwölften Jahr auf, obwohl sie 20—25 Jahr leben. Das Geschrei der Kinder ist ein Plärren, kein Brüllen. Die Kuh plärrt fast beständig Mu h!, wenn ihr Futter, oder Wasser, oder das Junge fehlt, der Stier und Ochse lassen sich selten hören, Jener nur in der Brunst. Das Kalb blökt sehr viel.

Der Stand eines Rinds muß wenigst 2 Ellen breit sein, es muß auch bisweilen gestriegelt und geschwemmt, und nicht selten ausm Stall gelassen, und gut und satt gesüttert werden. Federvieh muß man nicht im Stall dulden, weil verschluckte Federn ihm bedenklichen und langwierigen Husten verursachen. Daß die Stallfütterung dem Vieh schädlich ist, ist eine klare Sache, weil sie wider die Natur alles Lebenden ist. Die Frage über den größern Nutzen, ist eine ganz andere, die von dem Zweck abhängt, den ein Landwirth eigentlich mit seinem Vieh hat. Gewiß wird auch das Leder im Stall schlechter.

Ob ein Kuhkalb 3 Jahr hat, muß man es nicht bespringen lassen, den Stier muß man vor dem vierten nicht zulassen, und nicht länger als drei Jahr bei einer Heerde, die höchstens 60 Stück haben darf, behalten; sondern dann zu einer andern thun, damit er sich nicht mit seinen eigenen Jungen vermischt. Zu jeder Jahreszeit kann man eine Kuh rindernd machen, wenn man ihr Hanfölkuchen, oder Hanf selbst, oder Kümmel, auch gerösteten Haber unterm Futter gibt. Im zweiten Jahr werden die Stiere zu Zugochsen verschnitten, im dritten spannt man sie ins Joch. Ein Schlachtochs wiegt 5—800 Pf. In Nürnberg war einer von 25 Ctnr, in England aber einer von 35 Centner.

Krankheiten und Nutzen des Rindviehs sind zu mancherfaltig und zum Theil auch zu bekannt, als daß wir hier davon reden könnten.

* Leien.

Man scheint mit Grund die Leien des Rindviehs auf zwei zurück geführt zu haben, auf die Lei der Höhe und die der Tiefe. Jene ist entstanden durch Aufenthalt in gebirgigen, trockenenen Gegenden, wo das Vieh meist bergan gehen und weiden muß; diese in niedrigen, wo das Vieh eben geht und auch häufig im Sumpf waden muß. Nach dieser Lebensart ändert sich auch der Leibesbau. In Deutschland bezeichnet das Schweizer Vieh die erste, das Friesische die zweite Lei. Indessen ist es uns doch schwer, die andern bekannten Leien oder Schläge gehörig zu vertheilen. Etwa so:

a. Höhenlei: 1) Schweizer Vieh; groß, hoch, meist schwarz. 2) Fränkisches. 3) Böhmisches. 4) Polnisches, fahl, Schimmelochsen, deren jährlich gegen 100,000 nach Deutschland getrieben würden.

b. Tiefenlei: 1) Friesisches Vieh; lang, nieder, meist roth. 2) Holsteiner, dänisches. 3) Ungerisches, wovon

jährlich 120,000 Stück nach Deutschland getrieben werden. Das gewöhnliche Vieh, was in Deutschland ist, ist mäßig, und wohl ein Mittelding zwischen beiden.

Ubart. B. Urus, Ur, Urochs, wilder Ochs; größer als zahmer, dunkelfahl, mit mausfahlem Rückenstreif, Hörner kurz, dick, Kopf, Hals und Schultern mit krausen Haaren bedeckt, schwarzbraun. Bonasus und Bison sollen auch nur den ursprünglich wilden Ochsen bezeichnet haben. Polen, Sibirien, ehemals auch in Deutschland, wo man noch häufig von ihm Versteinerungen findet, und geschichtlich nachweisen kann, daß er vor noch nicht Tausend Jahren im Wasichenwald gejagt worden. Von diesem stammt unser zahmes Vieh ab, das aber durch die Sklaverei kleiner und schwächer geworden ist, dagegen längere Hörner bekommen hat. Es gibt indessen doch auch einen besonderen Schlag, der ohne Hörner ist, man nennt sie Kolbenfühe.

2. Art. B. Bonasus; kein Höcker, lange Nackenmähne, alle Haare kraus, Hörner auf-, Spitzen einwärts, gegen einander gebogen. Afrika.

3. Art. B. Bison, Bison, Buckelochs; ein Höcker und eine Mähne.

1. Ubart. Gem. Bison; größer als zahmer Ochs, Höcker aufm Rücken, lange Mähne am Hals, grau. Größer als der zahme, auch soll der zahme von ihm abstammen. Lithauen, Moldau in Wäldern, kürzlich auch noch in Schottl.

2. Ubart. Amerik. Bison, B. B. mexicanus; viel größer als zahmer Ochs, Höcker, Mähne auf Kopf und Höcker, kraus, braun. Das größte Thier in Nordamerika, 20 bis 22 Centner. Heerdenweis in den sumpfigen Gegenden von Mexico, Louisiana u., in Gegenden gemäßigter Striche. Das einzige Hausvieh, welches man bei der Entdeckung von Amer. schon fand, die andern sind seitdem hinzugekommen. Man glaubt, alle diese 4 gehörten wohl nur zu einer Art.

4. Art. *B. indicus*, Zebu; Hörner kürzer als Ohren, Fetthöcker 50 Pf. schw. Indien, Persien, China, in Madagaskar eine größere Lei, sei unser gewöhnliches Rind ausgeartet. Ob hieher der Zwergochs, Lant, Dante von Marocko, nicht viel größer als Reh, braun, Hörner machen einen Bogen, indem sich oben die Spitzen fast berühren, Schwanzwedel sehr dichthaarig. Ob Antilope?

5. Art. *B. abyssinicus*, abyssinischer Ochs; Höcker, Hörner bloß mit der Haut (?) verwachsen. Abyssinien und Madagaskar.

6. Art. *B. Bubalus, indicus* Plin., Büffel, Meerochs; größer als zahmer, 9' l., 10 Etnr schw., schwarz, glatt, fast nackt, Stirn kraus, Hörner schwarz, flach, ein scharfer Rand, unten auswärts, dann auf Spitze einwärts gekrümmt, ungeheuer groß, oft 6' l., Wamme sehr klein. Aus Tibet, aber in Asien, Afrika und im südlichen Europa verbreitet, in Ungern, Italien zum Zug. Ziemlich wie der gemeine Ochs, Haut 1 Etnr schwer, zu Harnischen, ein Horn gegen 20 Pf. schw., es gebe aber auch 10' l., Leib hinten abhängig, Schwanz fast nackt. Wild, zornig, muß an einem Ring in der Nase regiirt werden, ist wüthend auf die rothe Farbe, schmutzig, geht gern ins Wasser, geben wenig Milch, arbeiten aber viel, sind doch gefährlich. Sollen 12 Monate tragen, begatten sich nicht mit dem gem. Rind. *Anoa* auf Celebes, *Cauvera* auf Ceylon Abarten.

7. Art. *B. Arni*, Riesenbüffel; bis Hörnerspitze 14' h., schwarz, rothe Stirnkräuse, Hörner sehr lang, stehen stark seitwärts, wird 30—40 Etnr schwer. Im gebirgigen Indostan. Von ihm wahrscheinlich die versteinerten Knochen in Sibirien.

8. Art. *B. cafer*, afrikanischer Büffel; 8' l., schwarz-braun, Hörner breit, nah an einander, stark nach außen gekrümmt, Schwanz kurz. Im Innern vom südlichen Afrika

in großen Heerden in Wäldern, tückisch, gefährlich, reuenn Menschen, Kasse und Ochsen um, und durchstechen, stampfen sie wiederholt, heißen T Kau, am Kap Auerochsen.

9. Art. *B. moschatus*, Bisamochs; dunkelbraun, Busckel, des Ms Hörner jedes 8'' dick, sehr nah beisammen, bedecken die Stirn, gebogen nach innen und unten, Spitze wieder nach oben, nur 2' l., alle Haare so lang, daß sie auf der Erde schleppen, dazwischen feine Wolle, Schwanz lang behaarter Stummel, Fleisch riecht nach Bisam. Bei der Ruh stehen die Hörner 9'' weit unten aus einander. Gegen die Hudsonsbai, zahlreich, zwischen 60 und 73° N. B., in Truppen zu 20—30 Stück, klettern leicht auf Felsen.

10. Art. *B. grunniens*, Poephagus, Geisochs; größer als Pferd, Schwanz gegen 6 Fuß lang, mit langen, seidnartigen Haaren besetzt, wie Pferdschwanz, alle Haare lang, besonders eine Art Mähne, Hörner rund, rückwärts gekrümmt, kurz, Stirnkräuse, Leib schwarz, Mähne und Schwanz silberfarben. Tibet, Indien, Persien, China, wild und Hausthier, grunzt wie Schwein. Der Schwanz wird von Großen als Fliegenwedel theuer bezahlt.

In Kassel befindet sich unter ächtchinesischen Gemälden ein Thier wie dieses, vorzüglich in Schwanz und Hörnern, allein alle übrigen Haare sind kurz, auf Schultern eine Erhöhung, die Farbe ist weiß, mit großen, verfließenden, Landchartenartigen, braunrothen Flecken, kurz das Thier weiß, roth geschäckt, also wohl gezähmt, was noch das durch wahrscheinlich wird, daß es mit dem Kalb am Euter abgebildet ist, Schnauze ziemlich spizig, Kopf überhaupt Gemsenartig.

b. *Ovis*, Schaf, M. Widder, Stähr, verschnitten Hammel, Schöps, jung Lamm; Leib nach vorn schwächstig, Füße höher als Leibsdicke, sehr mager und schwächstig, laufen schnell und hüpfen, Kopf kegelförmig, Nase zurück.

gelegt, mehr oben als in der vordern Schnauzenfläche, Huf gespalten, noch zwei Asterklauen, Hörner schnirkelartig gewunden, eckig, knotig, Schwanz mäsig, hangend, Zähne $\frac{0}{8}$, $\frac{0}{0}$, $\frac{6.6}{6.6}$, Weicheneuter mit 2 Strichen, M. ohne Bart?.

Die Bärmutter ist zweihörnig wie bei dieser ganzen Ordnung, das Chorion hat eine Menge in einzelne Quasten zerstreute Mutterkuchen wie die Kuh, die Cotyledonen heißen. Harnhaut und ihre zwei Anhängsel ehmälige Darmblase sehr groß und deutlich. Die Harnschnur bleibt fast bis zum Wurf offen. Fressen Gras, besonders Brachkräuter, auch Blätter, Baumrinden. Zwischen den Asterklauen ist ein Loch, Mündung eines besondern Kanals, der eine Schmiere absondert, welche aber manchmal in wässerige Flüssigkeit ausartet. Dieser sonderbare, mir völlige unbegreifliche Kanal scheint den Schafen eigen zu sein. Der Hodenbeutel ist gespalten. Es giebt auch ohne Hörner, Kuhler. Werfen gewöhnlich nur ein Junges.

1. Art. O. Aries, zahmes Schaf; $3\frac{1}{2}$ l., 2 hoch, Leibhaare lange starkgekräuselte Wolle, meist schmutzigweiß, Schwanz lang, Hörner stark zusammen gedrückt, schnirkelartig ganz herumgewunden, fehlen meist den Weibchen.

13 Rippenp., 6 Lenden, 4 Kreuz, 16 Schwanzw., Darmlänge 18. Jetzt auf der ganzen Erde verbreitet, an besten gedeihen sie jedoch im warmen gemäßigten Klima, tragen da die feinste Wolle, lassen sich jedoch nach allen Gegenden verpflanzen ohne bald auszuarten. In Amerika waren sie nicht. Im ersten Jahr haben die Schafe schon alle 8 Vorderzähne die aber spizig sind, und deshalb Hundszähne heißen. Vom zweiten Jahre an bis zum sechsten wechseln sie, und es kommen breite Schneidzähne, Schanz-

feln. Zuerst kommen die zwei mittlen Schaufeln, im dritten Jahr (Schilke) die zwei nächsten, im 4ten die zwei folgenden, und im 5ten die zwei letzten. Mit dem achten Jahr fangen die mittlen schon wieder an auszufallen.

Es gibt auch schwarze und geschäkte. Sehr furchtsam und schwächlich, haben kaum Leidenschaften, nicht einmal für das Junge, blöken viel. Werden 14 Jahre alt, sind aber nur 7 nutzbar. Der vorzüglichste Nutzen ist die Wolle, daß Fleisch ist nicht besonders geschätzt. Man kennt das starde mit der Rehfuh. Schafe sind nur in Gebirgsländern von Nutzen; in Ebenen, wo man Wiesen und Aecker machen kann, sind sie schädlich. Da muß man, wenn man doch einmal welche halten zu müssen glaubt, sie einsperren, oder gar in den Stall sperren. So werden sie doch weniger schädlich, als wenn sie Meilenweit gutes Land veröden. Ein Widder ist vom 5—8ten Jahr am besten, reicht für 50 Schafe hin, stähren im October, tragen 21—22 Wochen. Die feinste Wolle ist die Karamanische und Kaschemirische, die besten Lämmerfelle kommen aus der Bucharei, heißen Baranchen.

a. Landschaft.

1. Gemeines Sch.; Wolle mäßig fein, Schwanz hängt fast bis auf die Erde. Ueberall in Deutschland.

2. Haideschaf, Haid schnucke; klein, beide gehörnt, Schwanz kurz. In den magern Haiden von Norddeutschland, besonders Lüneburgs und Brandenburgs.

3. Marschsch.; ungehörnt, groß, wollreich, Schwanz kahl, kurz. Ostfriesland.

4. Englisches Sch.; ohne Hörner, Schwanz und Hosen sack hängen bis an die Fersen (Knie), Wolle fein und lang, Füße kurz, Stirn schwarz. Sind Sommers und Winters im Freien. Die besten in Lincolnshire.

b. Bergschafe.

1. *O. hispanica*, spanisches Schaf, Merlino; klein, Hörner mit auswärts gebogenen Haken, Wolle sehr fein, meist geschäckt. Vorzüglich in Segovien. Sind nun überall hin verpflanzt worden, und gedeihen. In Spanien weiden sie das ganze Jahr im Freien, Sommers auf Gebirgen, Winters in Ebenen. Warum will man sie denn bei uns einsperren?

* Seidenschaf; Wolle länger, feiner, Leib klein. Günea.

2. Isländisches Sch., *O. polyceratos*, *islandica*, *brachyura*; gewöhnlich 3, auch 4, 8 Hörner, sehr unordentlich gebogen, Schwanz kurz, Wolle rauch. Island, auch in den südamerikanischen Gebirgen, und in der Tatarei und Sibirien. Die Erscheinung, daß sich mehre Hörner entwickeln, wenn die Schafe in großer Kälte leben, wie in Island und auf den hohen amerikanischen Anden ist äußerst merkwürdig. Das Mähnschaf hat eine Mähne. Vielleicht nur Spielart aus Spanien.

3. Fettsteißiges Sch., *O. steatopygos*; Hörner wie gemeines, Wolle, kein Schwanz, Hinterkeulen wie zwei Halbkugeln, nackt, bloß aus Talg, der allein 40 Pf. wiegen kann, das ganze Thier auf 200. In der Tatarei so häufig, daß sie zu 100tausenden ausgeführt werden, auch am VdgH., bei magerer Kost verschwindet der Fetthöcker.

4. Breitschwänziges, *O. laticauda*, *arabica*; Schwanz breit, stumpf, hält an 50 Pf. Fett. Syrien, Aethiopien, Barbarei, Tatarei.

5. *O. longicauda*; Schwanz ebenso, spizig, liefert die feinste Wolle, die besonders von Tibet nach Kaschemir geschafft, und da zu Schawlen verarbeitet wird, wo schon einer an Ort und Stelle 1500 Thlr. kostet. Die Schawle werden nicht aus Ziegenhaaren gemacht. Heißen auch syrische oder barbarische Schafe.

2. Art. *O. strepsiceros*, kretisches Sch.; Hörner grad, aufrecht, mit Kiel, oben schraubenförmig. Vielleicht nur Abart des gemeinen, auf Kreta und in der Wallachei gemein, und die einzige Art im Fleischerhandel. Zackel.

3. Art. *O. africana*, guineensis, Cabritto, Adimain, afrik., güneisches, senegal., indisches Sch., von Sahara; sehr groß, wie Esel, mager, hochbeinig, Ohren lang, hangend, Haare straff, Hörner klein, 2 Klunkrn. Am Senegal, zahm. Ueberhaupt wird die Wolle in der heißen Zone straff.

4. Art. *O. Musimon*, Ophion, Tragelaphus, orient., Muffel in Sardinien; wie kleine Hirschkuh, 4' l., 2½' hoch, braungrau, Rückgrath und ein Seitenstreif schwarz, ziemlich langhaarig, doch Haare schlicht, M. mit langen Hörnern, gedreht, und wie beim zahmen Widder gewunden, doch kein völliger Kreis, 2' l., eines 9 Pf. Schw., W. keine, Schw. nur 3' l., Halshaut schlaff, wammenartig, Thränengruben lang. In Truppen auf den steilsten Gebirgen Sardiniens, Corsikas, sehr wild, wird gejagt, springt von Klippe auf Klippe mit großer Geschicklichkeit. Am Hals längere, schwarze Haare, fast wie Bart, werfen im März, begatten sich mit Schafen, und es entstehen fruchtbare Bastarde (Umbern), jung werden sie leicht zahm. Ehmals auch in Spanien und in Griechenland. Dieses Thier machen einige zum Stamm unsers zahmen Schafs.

b. *O. Ammon*, *Rupicapra sibirica*, Argali, Urkar, Steppenschaf; größer als Damhirsch, wie mäßiges Renn, 5' 9" l., 3½' hoch, an 3 Etnr schwer, Hörner in beiden Geschlechtern, stark seitlich zusammengedrückt, des Ms gegen 4' l., eines an 15 Pf. Schw., gedreht, und kreisförmig nach hinten und außen gebogen, machen aber nicht einen Kreis (des gem. Widders mehr), Ws kürzer, mondig, Kopf wie gemeines Schaf, auch die Thränenhöhlen, und zwar sehr groß, Schw. sehr kurz, nur Deckel, Haare Winters zottig, braun, Hirsch-

farben, Sommers kurz, braungrau, Hinterbacken fast weiß, mit vielen Haarwirbeln und Nähten, unterm Haar Wolle, das Kanalloch zwischen den Afterklauen wie gemeines Schaf, 4 Zitzen. In den Gebirgsketten des mittlen Asiens, welche es von Westen nach Osten scheiden, bis nach Kamtschatka mit dem Steinbock (der aber vielleicht *Capra Aegagrus* ist), der höher ist, mehr in gemäßigten Gegenden, folgt doch auch nördlich den fahlen Gebirgsstrecken bis zum 60sten Grad, um da die Bergweide wie der Steinbock zu genießen, und den Menschen zu entweichen, die es sehr scheut. Ehdem am Irtysh, jetzt aber zuerst in der songarischen Wüste und gegen den Urgun. Wenn man es jagt, so läuft es ungemein schnell und lang, nicht grad aus, sondern mit Umschweifen, und oft grad zurück, den Verfolger vorbei, thut in der Ebene keine Sätze, klettert aber und springt mit Leichtigkeit über Felsen, und bleibt gählings am Rand eines Absatzes stehen, kurz zeigt eine Hurzigkeit und Schlaueit, die unserm zahmen Schaf ganz fremd ist. In Rudeln von einem Duzend, werfen schon Anfangs März 1 oder 2 Junge wie Rehlämmer, wechseln schon jährlich die Vorderzähne, und es schieben die neuen, eh die alten ausgefallen sind, daher man manchmal zehn Schneidz. findet. Die Widder kämpfen heftig zur Brunstzeit, suchen bittere und scharfe Bergträuter, auch Salzlecken wie Genssen. Im Herbst stellen die Mongolen und Tungusen große Klopffjagden mit Pferden und Hunden an, was große Lustbarkeiten sind, wobey aber mancher den Hals bricht, besonders in Kamtschatka. Das Fleisch der Lämmer ist ein Leckerbissen, das Fett aber, das sich im Spätsjahr oft handdick ansetzt, wie Talg, schlecht, die Wintersfelle geben warme Kleider und Matten, die Hörner Schaspen, Löffel, Tabakshörner.

Das Argali ist schwerer? und kräftiger als die Hirsche, hat in den Weichen viele Drüsen, die wie beim gem. Schaf Schmiere absondern, der äußere Schneidz. kleiner. Einsgeweide völlig wie bei Schafen, Dünndarm 72'l., Dd. 34, Bldd. 1 $\frac{1}{2}$ l., Koth bohnenförmig, Gallenblase, ohne Leberzegel, Darsellarven in Stirnhöhlen. Brustbein aus 6 Stücken, ohne den Schwertknorpel, 13 Rippenp., 5 Kreuzw. Wird mit dem Muffel, der auch in Persien vorkommt, für einerlei gehalten.

5. Art. *O. montana*, 5'h., 5'l., Schw. nur 4'', braun, Haare steif, Leib wie Hirsch, Kopf und Hörner wie Widder, Auf den Gebirgen von Nl., truppweis, springen gut. Dieses ist wahrscheinlich das Thier, welches man bisher als das Argali in Amerika ausgegeben, und das man auch in Kalifornien gefunden hat. Man fand es nördlich von Kanada jenseits des Missouri in der Nachbarschaft des Elk, 50° N. B., 115 Wl. in Rudeln, äußerst wild und geschickt im Springen. Zwar in Größe und Schein wie Argali, die Hörner weichen aber sehr ab, auch über 3'l., stehen aber nicht hinten auf den Nacken mit dem Bogen, sondern sind nach unten, seitlich und vorn so gebogen, daß das Auge in den Kreis, der übrigens kein geschlossener ist, kommt, die Hornspitzen auch nicht nach außen, sondern oben gebogen, Schwanz nur ein Deckel, schlanke Gestalt und Haare völlig wie bei Hirsch, lebt wie Steinbock auf den kahlen, höchsten Klippen, haben einen Anführer, entlaufen eine Strecke, dann halten sie wie Gamsen an, um den Jäger zu betrachten, Fleisch der Jungen sehr gut. Die Kinstianer nennen sie Myattik, Bastardhirsch.

c. *Capra*, Geis, M. Bock, W. Ziege, Hattel; Zähne wie vorige, Leib schlank, Kopf und Hals aufrecht, rahn, Nase zurückgelegt (eine Schnüffel), Hörner zusammengesdrückt, aufrecht, in beiden Geschlechtern, zurückgebogen,

Haare straff, lange und kurze, Schwanz nur ein Deckel, am Weichenunter 2 Striche, selten verdoppelt, Huf gespalten und Asterklauen, meist Bart. Fressen was Schafe, doch wählicher, besonders gierig auf Blätter und Rinden, sind lustiger, anmaßender, zänkischer als Schafe. Es gibt auch ohne Hörner, Kolbenziegen. Der Hodenbeutel ist gespalten wie bei Schafen, der Kanal aber zwischen den Asterklauen fehlt, werfen gewöhnlich 2 Junge. Sind ein Mittelding zwischen Schaf und Reh. Wenn drei oder vier Ziegen da sind, so ist es nur Mischwuchs, die überzähligen Striche sind nur klein, und geben keine Milch. Haben keine Thränengruben, und keine kahle Drüsenplätze in den Weichen, auch den Kanal zwischen den Asterklauen nicht, wie alle drei bei Schafen.

I. Art. C. Ibex, Zibsch, Steinbock; viel größer als zahme Geiß, $4\frac{1}{2}$ l., $2\frac{1}{2}$ hoch, mit Hals $3\frac{1}{2}$, Leib und Hörner braungrau, diese sehr lang, fast dreiseitig, knotig, grad auf und schwach, auch Spitze rückwärtsgebogen, kein Bart. Kopf hirschartig, ein Horn kann an $2\frac{1}{2}$ l. werden, die Knoten zeigen auch die Jahre an, Schwanz $\frac{1}{2}$ l., über den hintern Asterklauen weißer Fleck, kein schwarzer Rückenstreif, aber schwacher brauner Seitenstreif. Auf den höchsten Alpen, jetzt nur noch in Savoien, weil die Geier, die Schweizer Jäger und die Unaufmerksamkeit der Schweizer Regierungen diese Thiere in der Schweiz völlig vernichtet haben. Springen sehr geschickt von Felsen zu Felsen, sollen sich selbst herunter stürzen, und die Hörner vorhalten, brunften im Jenner, tragen auch 5 Monate, werfen Ende Juny ein Junges, gab Bastarde mit Ziegen. Ob die in den Pyrenäen, Granada, Caucasus, Sibirien dieselben sind, ist nicht gewiß. Diese letzten haben langen Bart viell. folg.

2. Art. C. Aegagrus, caucasica, Bezouargeiß, Pafen, Bartschaf; größer als zahmer B., Haare rauch, braun, schwarz

zer Rückenstreif, Schwanz kurz, schwarz, Hörner groß, fehlen dem W. oder sind sehr klein. Auf hohen Gebirgen des Caucasus, Kleinasien, Persiens, Indiens, Japans, liefert den orientalischen Bezoar, wird für den Stamm der zahmen Geiß gehalten. — *Hircocervus*, Lerwih oder Fischtal.

3. Art. *C. Hircus*, zahme Geiß; über 4'l., 3 hoch, Hörner mit Rückenschärfe, gekerbt, uneben, End auswärts gebogen, Haare weich, lang, weiß, manchmal schwarz. Brunst im Herbst, tragen 22 Wochen, werfen meist zwei, bisweilen 3—4 Junge. Ist jetzt in allen Klimaten verbreitet, aber wird nicht so zahlreich gezogen als die Schafe, benutzt wird meist die Milch, das Fell und das Fleisch, das doch noch weniger als Schaffleisch geachtet wird, die Zähne schieben wie beim Schaf, an ihnen und auch noch an den Raifen der Hörner kann man das Alter erkennen. Es gibt auch vierhörnige. Bei beiden Geschlechtern, doch bei W. nicht immer, finden sich an der Kehle zwei behaarte Fleischtrötteln, die man Glöckchen, Klunkrn nennt, deren Sinn nicht klar ist. Ist ein launiges, wunderliches Thier, das besonders einzel von ärmern Leuten gehalten wird, mäckert, ist nicht so zärtlich als das Schaf, nur Kälte ist ihm zuwider. Der Bock stinkt im Herbst sehr, einer reicht für 100 Geißen hin. Mit Schafen entstehen Bastarde. Aus den Fellen macht man Safian, Corduan, Pergament, glasierte Handschuh etc. In Amerika waren keine. Es gibt auch viele Leien.

b. Kameelziege, Angorische Z.; kleiner, Haare lang, seidnartig, weiß, Hörner gedreht, grad, stehen auseinander. Angora in Natolien, gibt das Kameelgarn, pflanzt sich mit der zahmen fort, das Haar wird außer ihrem kleinen Vaterland schlechter. Liefert jährlich viele 1000 Ballen.

c. *C. Mambrina*, syriaca; Hörner klein, kurz, rückgebogen, Ohren über 1'l., hängen herunter wie beim Hühnerhund, oft bis auf den Boden. Levante in Menge, zahm.

d. *C. depressa*, Zwergziege, afrikanische; Hörner kurz, dick, dreieckig, rückwärts auf der Hirnschale liegend, W. mit fleischigen Halskluntern, Haare struppig. Afrika.

e. Whidaziege, *C. reversa*; klein, Hörner glatt. Whida, Juida in Afrika.

f. *C. Ovis Pudu*, chilische Z.; sehr klein, braun, Hörner rund, glatt, auswärts gekehrt. Anden in Heerden.

d. Cemas, Gems, Capra, Antilope!!, Lidmih; Leib hirschartig, schlank, Haare kurz, glatt wie bei Hirschen. Hals aufgerichtet, Naslöcher vorn, meist zwei Striche am Weicheneuter, auch 4, 2 kleine Afterklauen, meist Thränengruben, Hörner rund, meist aufwärts gerichtet, sanft gebogen, geringelt oder gedreht, Hornzapfen nicht hohl?,

Zähne $\frac{0}{8}$, $\frac{0}{0}$, $\frac{6.6}{6.6}$, äußere Schneidzähne kleiner.

Die Gemsen sind zwischen Ziegen und Hirsche gestellt, und von jenen mehr verschieden als Schafe. Meist Thränengruben, deren Oeffnung etwa eine Linie weit ist, manchmal eine Mähne, Schwanz verschieden, kurz und mäßig, glatt und mit Wedel, bei den eigentlichen Gazellen sind die Vorderfüße kürzer, und können daher leichter bergan laufen wie Haasen, ihr Schein ist der des Reh, Beine noch dünner, kurzes Haar glänzender, die Hinterbacken sind auch meist weiß, das Reh hüpfte meist, die Gazellen laufen gleichförmig, meist sind sie gelbbraun, unten weiß mit einem breiten Seitenstreif zwischen den beiden Farben, Schwanz verschieden, hat fast immer lange Haare, die meist schwarz, Ohren lang, spizig. 13 Rippenp., 5—6 Lenden, 4—6 Kreuz, 10—15 Schwanzwirbel, Darmlänge 13. Haben eine Gallenblase, wie die Ochsen, welche den Hirschen fehlt, die dagegen einen Knochen im Herzen haben. Leben in warmen Ländern, die meisten in heißen der alten Welt, in Europa nur die gemeine Gems und Saiga.

Sie sind in großen Heerden beisammen, äußerst furchtsam, und nehmen beim geringsten Anlaß eiligst die Flucht, so daß der schnellste Hund sie nicht erreicht, daher man Falken abrichtet, die sich ihnen auf den Kopf setzen, wodurch sie am Laufen verhindert werden. In Indien und Persien jagt man sie auch mit Leoparden. Die meisten wohnen in hügeligem Land, es giebt, die nur Familienweis leben, andere Arten aber sind zu Tausenden beisammen, ja in Afrika zu 80,000, woran man aber zu zweifeln Ursache hat. Wie im Körper; und Hörnerbau, so sind sie auch in der Nahrung den Ziegen ähnlich, sie lieben vorzüglich die Baumknospen, ihr Fleisch schmeckt gut. Sind ein Mittelglied zwischen Geis und Hirsch, und können nicht wohl als besondere Gattung aufgestellt werden, bei den ältern kommen sie als wilde Böcke und Gazellen vor. Gestalt und Zierlichkeit und Haare von den Hirschen, hohle Hörner, und innerer Bau von den Ziegen. Die Afterklauen der Hirsche sind größer, die Hörner der Ziegen platt gedrückt, diese haben keine Thränengruben, und alle Schneidzähne sind sich gleich. Ein munteres, fröhliches, wohlgestaltetes Volk.

A. Ruhgemsen; Gestalt rindartig, stoßen auf den Knien.

a. Hörner glatt, unten vor, dann weit rückgebogen.

I. Art. Cemas Gnu, Gnu; groß wie Kuh, 4' h., 5' l., dick, dunkelbraun, Leib und Haarschwanz wie Pferd, Kopf wie Ochs, Beine und Thränengrube wie Hirsch, Hals kurz, Schwanz und Mähne weiß, Stirnbüschel (Schopf), Bart und Gurgelbüschel schwarz, Hörner stark, 1½' l., unten nah, gäh vorwärts, dann auf und rückwärts gebogen, W. hat auch, Maul viereckig, von Borsten umgeben, Beine dünn, zwei kleine Afterklauen. Nördlich vom Wdg. gegen die Kafferei am großen Fischfluß, in den Ebenen der Groß-Namagen, vom 25—29° S. B., in großen

Heerden, sehr wild, macht im Fliehen Halt wie Gazellen, bäckt gegen jemand sogleich den Kopf, fällt wie folgende Nachbarn auf die Knie, und rutscht mittels der Hörner aufm Boden fort, schreit Gnu, plärret auch wie Ochs, schlägt hinten aus, eingesperret nimmt es Brod an, Fleisch sehr schmackhaft wie der eigentlichen Antilope, nicht wie Ochs. Ihm fehlt die Gallenblase, nicht andern Antilopen, das Rind hat sie, die Gnuälber blöken anders als Kuhälber, Onje und Abond. Schließt sich an den Büffel an, und zwar dicht an den afrikanischen, scheint der zu seyn, den man Baas, Hauptläufer nennt: den eigentlichen Rindern fehlen die Thränengruben, so wie die Austerklauen.

b, Hörner glatt, vorgebogen.

2. Art. C. Tragocamelus, Tragelaphus, Biggel; wie Renn, in Größe und Färbung, grau, theils schwärzlich, unten weiß, Kopf wie Pferds, und schwarze Stirn, auf Schultern ein Buckel (wie indischer Ochs), Hals gebogen, drauf eine Mähne, drunter lange Haare wie Esel, Schwanz 2' l., mit Wedel wie Pferd, Brustwamme wie Kuh, Hörner glatt, kurz, $\frac{1}{2}$ ' l., vorwärtsgebogen, schwarz, auch so Füße. In der Mongolei, legt sich und steht auf knieend wie Kameel, schreit wie Hirsch in der Brunst. Noch nicht hinlänglich bekannt.

3. Art. picta, Nylgau, grauer Ochs; 4' hoch, Kumpf 4' l., dunkelgrau, weißer Fleck überm Halsbüschel, einer an der Brust, einer an jedem Vorderfuß, zwei an jedem Hintern dicht über den Hufen, Ohren mit zwei schwarzen Streifen, Kopf wie Hirsch, aufm Hals eine schwarze Mähne, drunter ein solch Haarbüschel, Schwanz lang mit Wedel, Hörner glatt, kurz, $\frac{1}{2}$ ' l., vorwärts gebogen, unten 3" auseinander (bei andern Gemsen näher). Wohnen im nördlichen Indien, werden als Seltenheiten aus Meer geschafft, fallen oft auf die Knie, gegen Kaschemir, wo sie

in Menge gejagt werden, sind sehr zahm und artig, fressen aus der Hand, fressen Gras, Heu und Haber, Brod, saufen viel, stoßen manchmal gählings auf einen los, sollen 3 Monate tragen, es haben in England geworfen, die Losung ist rund, klein, wie beim Rothwild. — Wo durch unterscheidet sich nun das Thier vom vorigen?

c. Hörner schneckenförmig gebogen.

4. Art. C. Bubalus, Bucelaphus, Moschelaphus, Capra Dorcas, Beker el Wasch, Hartebeest, Hirschthier, Jachmur, barbarische Kuh; wie Kuh, noch höher, 4' h., Gestalt zwischen Kuh und Hirsch, röthlichbraun, unten, Kreuz weiß, Schulter erhöht wie Hecker Kopf groß, wie Ochsen, Schwanz 1' l., Wedel wie Esels, Hörner sehr stark, 1½' l., unten 11" Umfang, stehen fast an einander, mit Ringen, starken schneckenartig gewunden Horngrathen, aus und rückgebogen, schwarz, nur zwei Zigen. Stark und weniger hübsch als andere Gazellen, Füße weniger, schlank als bei Gazellen. Hat eine Gallenblase, welche dem Hirsch fehlt, alle Zähne breit. In Barbarei unter der gem. Gazelle, und wies scheint, in ganz Afrika, wenigst auch gegen das VdgH., in großen Heerden, gehen schnell, galopieren schwerfällig, halten schnell an, fechten sie, so fallen sie auf die Knie wie Nylgau, wird jung leicht zahm, sanft, läßt sich mit dem Vieh austreiben, Fleisch gut, trocken, Haut zu Decken. Mittelding zwischen Gazellen, Hirsch und Ochse, hat von diesem dem Kopf, von jenem die Größe, Füße und Gestalt, von ersten Hörner und Lebensart, ansehnlicher als Esel, besonders Vorderfüße höher, alle Zähne breit. Ob wohl das Hirschthier am VdgH. einerlei sein wird mit dem in der Barbarei?

Hartebeste, Hirschthiere heißen eigentlich alle Gemsen, jetzt aber ausschließlich die Antilope Bubalus, Dorcas. Diese Art ist in den Pflanzungen am VdgH., die sich frei

lich sehr weit erstrecken, die gemeinste der größern Gazellen, meist in Heerden, doch auch einzel, Schulterhöhe 4', Hörner anfangs etwas nach hinten, dann nach oben, und endlich stark nach hinten, fast hakenförmig gebogen, 1½'l., mit Längsfurchen, und über die Hälfte mit 18 Ringeln, schwarz, unten dicht beisammen, beide haben sie, Haare sehr fein, 1"l., wie bei Hirschen, zimmetbraun, Stirn, Nasenrücken, Unterlippe, Bug, vordere Fläche der Vorderfüße bis zu Klauen, hinteres Schienbein hinten, Eselschwanz schwarz, ganzer Rückgrath dunkelbraun, Hinterkeulen hinten und vorn, Bauch weißgelb, Thränengrube 1½" unter dem innern Augenwinkel, 1" w., sickers aus einer Drüse Schmiere wie Ohrenschmalz aus, Schnurrbart an Unterlippe, kleine Afterklauen. Ihr Springen ist ein schwerer Galop, bleiben auch stehen und sehen sich um; wann sie sich stoßen, so fallen sie aufs Knie, gehören zu den eigentlichen Gazellen. Südafrika, schon in der Nähe vom Bdg.H., gegen Osten bei Warmebad, ehemals im Hutnigaland, dann am Schwarzkopfflusse, bei Quammedacka, an der Rafferei. Die barbarische Kuh ist wohl davon verschieden.

5. Art. C. Koba, Antilope Buhalis!, *Capreolus africanus*, *Cervus Temamasama*, *Bucula cervina*, Engarn, große braune Kuh; wie vorige, etwa 6'l., röthlichbraun, unten und Kreuz weiß, Streif im Gesicht und am Hals, Fleck an Knie und Fußwurzel, an Schulter und Schenkel schwarz, Schwanz 1'l., Wedel wie Pferd oder Gnu, Kopf groß, plump, 1½'l., Thränengrube, Hörner stark, 17"l., Umf. 8", mit 15 großen Runzeln, unten beisammen, biegen sich auswärts, einwärts, rückwärts. Am Senegal: Kob, kleine braune Kuh; Hörner 1'l., Umfang 5", sehr nah beisammen, mitten ausgebogen, oben grad nach hinten, 9 Ringe. Senegal, Gambia. Beide zu gutturosa?

B. Schafgemsen; Hörner schnurförmig gedreht.

a. Hörner schneckenförmig gewunden.

6. Art. C. Strepsiceros et Addax Pl., Cervicapra, Gazella indica, Antilope; größer als Gazelle und Reh, 4' l., 2½' h., fast wie Lannhirsch, braun mit roth und schwarz, unten und Augenkreis weiß, keine scharfe Seitennaht (wie Gazelle), Hörner 15" l., deutlich geringelt, gedreht, 3mal gewunden, W. hornlos, kleine Afterklauen, Schw. kurz, Thränengruben größer als Gazelle, Knochen wie bei G., 6 Lendentw. Indien, Barbarei, die Gestalt und Stellung der Hörner mahnt an die Leier der Alten. Wahrscheinlich Edmih. Antilope von Antler und Iope.

Es waren einmal aus Indien in Holland, welche Junge brachten, W. sehr zahm, folgten einem nach, um Brod zu bekommen, lebten übrigens vom Futter des Hornviehs, der ganze Trupp stellte auf eine abgesonderte Stelle, beim Harnen guckten sie den Himmel an, extrugen die Winter sehr gut, hatten keine bestimmte Brunstzeit, tragen 9 Monate, säugen auch fremde Junge, nach zwei Monaten lassen sie sich wieder bespringen, W. werden in 3, W. in 2 Jahren reif, sind gelblichgrau, und W. bleiben es mit weißem Streif neben dem Rückgrath, bei W. brechen im 7ten Monat die Hörner hervor, im dritten Jahr haben sie schon 2 Windungen und wenigst 10 Ringel, das Fell wird schwärzlich, Nacken fuchsroth, die hellern Rückenstreifen verschwinden, im 5ten Jahr fast ganz schwarzbraun, Halsseiten und Schultern ganz schwarz, Nacken röthlichgrau, Seitenstreifen ganz verschwunden, Hals unten weiß und weiße Augenringe, gibt ein schönes Gemisch, später wachsen die Hörner äußerst langsam, daher die Ringelzahl gar nicht den Jahren entspricht, riechen, besonders nach dem Tod. Sind vorzüglich den eigentlichen Gazellen verwandt, besonders in der Schwärze der Seiten, in dem

Kniebüschel und den Weichendrüsen, welche eine riechende Schmiere absondern, aber bei keiner weicht die Färbung des Ws so ab. Unten 8 Schneidz., mitte sehr breit, der äußere pfriemensförmig und weggerichtet, beim Jüngern oben nur 4 Backenzähne, erster kleiner, unten nur 2 große, und davor 2 kleine, gehen also allmählig in Reißzähne über wie bei Kameel, 2 Zigen, Hodensack eng angezogen, Pelz wie Hirsch. Leib 4' l., hoch 2½', starker Hautmuskel, 13 Rippenpaare, 4 Mägen wie Schaf, Dünndarm 42' l., Dickdarm 15', Blindd. 8' l., Roth wie Erbsen, Gallenblase, Samenbläschen, Eichel oval.

Eine braune Abart in Bengalen wie Sidmih, größer, Hörner 2' l., man macht daraus in Ostindien Spieße, welche die indischen Priester als ein Zeichen vom Rang tragen; vielleicht *Dison* der h. Schrift, denn auch in der Levante.

7. Art. *C. Kuhdu*, *Strepsiceros*, *Cervus capensis*, *Kuhdu*, *Kuhfel* (Kondome aus Bock ohne Kame?), wilde Ziege; wie Hirsch, 4' h., 9' l., grauröthlich, weißer Rückenstreif, von dem 7 seitwärts abgehen wie Pferdgeschirr, im Gesicht ein weißes V, unten grau, über und unter dem Hals eine Art Mähne (wie *Tragocamelus*), Hörner 3½' l., breit, Rand dreimal gewunden, schwach gedreht, schwarz, keine Thränengruben, W. hornlos, Schw; 2' l. Am BdgH., springt sehr hoch, wird aber bald müde, kann daher mit Hunden gejagt werden, wehrt sich aber, lebt vorzüglich von Buschwerk, Fleisch gut, Afterklauen sehr klein, hat auch Eckzahnartige Knorpel im Unterk. wie die Elenngems.

b. Hörner kaum gewunden.

8. Art. *C. sylvatica*, *Buschbock*; 2½' h., 3½' l., dunkelbraun, Kopf und Kehle röthlich, Schenkel und Brust fast schwarz, unten weiß, Kreuz, Hals, Gesicht weiß gefleckt, Schwanz 7' l., weiß, Hörner 1' l., fast grad, nur schwach schneckenförmig gewunden, gedreht, fast dreieckig,

Afterklauen, keine Thränengruben, W. hornlos. In Wäldern in bedeutender Entfernung vom VdgH., bellen fast wie Hunde, leben paarweis, was die andern nicht thun, thun Nachts in Kohlgärten und Weinbergen Schaden, laufen schwerfällig, u. sind mit Hunden zu fangen, Fleisch schmeckt wie das des Güb. Gehört unter die kleinen, ist mit Pygmaea die einzige Art, welche am VdgH. die Wälder liebt, im Großvater, und Hutnigawald fast allein. Haare länger, mehr wie Geishaare, aufm Rückgrath fast eine Mähne. Sind schlau, setzen sich zur Wehr, und legen sich dabei auch aufs Knie. Wie scripta.

9. Art. C. scripta, bunter Bock, Güb; kleiner als Hirschthier, wie Ranger, $2\frac{2}{3}$ hoch, braun, auch so der Bauch (Gazellen weiß), überall weiß gefleckt und gestreift, auf jeder Seite ein solcher Rahmen #, drei Bürgelstriche, ein Augenfleck, viele Schenkelflecken, Schw; 10'' l., Hörner gedrückt, glatt, grad, 8'' l., Spitzen rückwärts gekrümmt, 2 Längsgrathe einmal gedreht, W. hornlos. In den Ebenen und Wäldern von VdgH. bis an Senegal und östlich bis Zwelldamm und wieder in Tambucki, in großen Heerden zu 2000. Nähern sich den Geisen, stehen in Größe zwischen dem kapischen Elenn und dem kleinen Buschbock, fetter als Hirschthiere, Fleisch nicht besonders mürb, in Hinsicht des Wachses, der Hörner und der weißen Flecken dem Buschbock verwandt, aber wohl nochmal so groß, fast wie die Hirschthiere.

c. Hörner grad.

10. Art. C. Oryx Oppian., Leucoryx, weiße G.; wie kleine Kuh, plump, schneeweiß, Gesicht, Backen, Fußflecken roth, Nase dick wie Kuh Nase, Hörner einige Fuß lang, grad, gedreht (nach der Abbildung). Auf einer Insel im Meerbusen von Bassora, fossile Hörner in Sibiren.

II. Art. C. Alces, Oreas, Oryx, Elenngeis, kapisches Elenn, Poffo, Empophos, Gann, Canna (nicht Kudu); wie mäßiges Pferd, M. größer, 5' h., 9' l., bläulichgrau ins Röthliche, Mähne auf Rückgrath, Haarbüschel auf Stirn, Kehle, halblanger Schwanz, Röhre schwarz, Wamme, beide mit Hörnern, stark, grad, unten knotig, 2' l., schwarz, gedreht, keine Thränengruben, alle Zähne breit, kaum Afterklauen. S. Afrika, besonders östlich vom Kap, in Ebenen, Indien, in Heerden, sollen auch bisweilen wandern wie Springböcke, benagen Gesträuch, fett, M. fetteste, schlechte Käufer, gejagt laufen sie immer gegen den Wind, Fleisch schmackhaft, sehr gesucht, ebenso als das der Hartbeeste, Fett wie Butter, Hörner zu Tabakspfeifenröhren, leicht zähmbar, und können als Zugvieh gebraucht werden. Man jagt sie zu Pferde. Bei einem alten fand man an der Stelle der untern Eckzähne jederseits einen Knorpel wie Eckzahn, einen gleichen bei Kudu. Die Haut wird nach der Büffelhaut am meisten geschätzt, zu Pferde-riemen gebraucht. Pakasse auf weiß, roth und grau gefleckt.

Das kapische El. ist an 8' h. (vom Kopf), massiv, doch Beine dünn, Afterkl. klein wie bei Antilopen, keine Thränengrube wie bei Gnu und Hartbeeste, aschgrau ins Blaue, außer Wedel, kurze Rückenmähne, Haut zwischen Klauen und Afterklauen schwarz, Hörner 2' l., machen zwei Windungen unter der Mitte, gehen dann grad aus, schwarzbraun, beide haben sie, Stirn- und Bugmähne. Sehr fett, besonders die M., in großen Heerden, nicht so schnell als Hartbeeste, laufen gegen den Wind, alte M. leben abgesondert, und sind so fett, daß sie bald ermüden, todt niederfallen, das Fett dränge geschmolzen zur Nase heraus, Haut dicker, fester als von Hartbeesten, Fleisch feiner, schmackhafter, aus den Hörnern machen die Buschhottentotten Tabakspfeifen.

C. Geisgemsen; Hörner geringelt, leierförmig.

a. Hörner aus und eingebogen.

12. Art. C. Colus, scythica, Saiga, Capra tatarica, Ibex imberbis, Strepsiceros, Suhak, ungerischer Bock; Gestalt und Farbe wie Geis, grau mit Gelb, Backen weißlich, unten weiß, Winters langhaarig, weißgrau, Stirns und Kniebüschel, kein Bart, Kopf groß, Nase als Rüssel verlängert, dick, knorpelig, gebogen, gefurcht, Hörner wie bei Gazelle, 11" l., fast ganz geringelt, gebogen nach hinten, außen, innen, gelb, durchscheinig, W. hornlos, 4 Zigen. In den Wüsten von der Donau bis Dnieper, Moldau, Polen, Caucasus, am kaspischen Meer und im Astrakan, gern in Ebenen wie Gazellen, bei Salzquellen, wandern Winters südlich zu Tausenden, Sommers in Familien, wachen abwechselnd, sehr furchtsam und schneller als ein Pferd, werden aber bald athemlos, Sommers blödsichtig, werfen im Mai ein Junges, dieses mit gekräuselter Wolle wie Lamm, leicht zu zähmen, blöken wie Schafe, wild nicht, sehr geil, springen zomal hinter einander. Das Horn ändert sehr, ist aber immer blaßgelb und durchscheinig, und wird wie Schildkrott verarbeitet. War schon bei den Alten ein Gegenstand der Jagd, Fleisch schmeckt jedoch nicht angenehm. Wegen der sonderbaren Nase glaubte man, es zöge das Wasser durch die Nase ein. Was soll man dazu sagen, daß dieses Thier unten 4 Schneid-, 4 Hundsz. und 5 Backenzähne, eben so viele Schneid- und Hundsz. oben, aber nur 4 Backenzähne habe? Was dazu, daß ihm das Pflugscharrbein fehle? Man hat ferner welche mit 3 und auch nur mit einem Horn beobachtet, was also das berühmte Einhorn wäre. Einzel soll es auch in Griechenland und selbst auf Kreta vorkommen. Der Durchschein der Hörner unterscheidet dieses Thier von allen. Sie fressen besonders gern Wermuth. Was man bei Irkuz Saiga nennt, ist

ist das Bisamthier. Sei aber die gelbe Ziege in China.

13. Art. *C. gutturosa*, Dseren, Tzeiran, Ablavo, Kropf; gem. gelbe, wasserscheue Ziege; $4\frac{1}{2}$ l., 90 Pfund schwer, fuchsroth, Winters grau, Haare länger, Kopf sehr dick, Nase nicht gespalten, spitzig, Ohren klein, spitzig, Hörner 9 l., halb geringelt, gelb, Schwanz kurz, Kropf von großem Kehlkopf, W. hornlos. Mongolei, zwischen Tibet und China, längs des Amurs bis ans Meer, am Baikal, auch gegen Indien in Menge auf steinigen Ebenen, sehr hurtig, springen erschreckt 20' weit, furchtsam, sind nicht übers Wasser zu scheuchen, Sommers in kleinen Heerden, Winters sammeln sie sich zu Tausenden, einer voraus, alle in gradem Strich hinterher. Gegenstand der Jagd, Fleisch und Hörner gesucht. Hieher Koba? Ahu ist ein Hirsch.

Abart. *C. subgutturosa*; wie Reh, graubraun, unten weiß, Kniebüschel, Kropf klein. Zwischen kaspischem und schwarzem Meer, werfen im Mai, leben vom römischen Wermuth (*Artemisia pontica*), schmackhaft.

b. Hörner rück- und vorgebogen.

14. Art. *C. Dorcas*, *Capra D.*, *D. lybica*, gem. Gazelle, Tzebi, Aschel, Tabitha; in Form und Größe wie Reh, röthlichbraun, unten, Hinterbacken und Gesicht weiß, Seitennaht braun, Thränengruben, Hörner 12 l., etwas gedrückt, längsgestreift, an unterer Hälfte etwa ein Duzend Ringe, schwarz, undurchscheinig, Austerklauen, 2 Zehen, 4 Mittelzähne breiter, vordere Knie langhaarig, schwielig. 13 Rippenp., 8 ganze, wie Geis, Reh, 5—6 Lenden, 4 Kreuz, 10 Schwanz, die 4 Mägen sind wie im Rindvieh, nicht wie beim Hirsch. In der Levante, Syrien, Mesopotamien, Aegypten, Barbarei in großen Heerden, ist das Thier, dessen Augen so schön sind, daß

sie zur Schmeichelei für schöne Frauen werden, und sich die heilige Schrift derselben bei Gelegenheit bedient hat.

15. Art. *C. Kevella*, *Gazella africana*, *Ibex capensis*, Kevell; ebenso, kleinere Hörner platt gedrückt, haben gegen anderthalb Duzend Ringe, riecht nach Bisam, beide behornt. Am Senegal in Heerden wie vorige und Gub.

16. Art. *C. maculata*, Corin; ebenso, kleiner als Reh, fuchsroth, unten weiß, dunkle Seitennaht, schw. und weißer Zügel, Ohrm. 4'' l., Hörner 6'' l., sehr dünn, fast nur gerunzelt, Kniebüschel. Senegal, wird fürs W. des vorigen gehalten. Diese drei Thiere vielleicht nur Abarten, Korin soll W. von Kevell sein.

17. Art. *C. Pygargus*, *Cervicapra*; größer als Bock, 3' h., 5 l., grau, unten, Würzel, Schwanzrübe, Gesicht weiß, Backen, Hals, Wamme, bandförmige Seitennaht dunkelbraun, Hörner wie Kevell, etwas gedrückt, leiersförmig, 16'' l., bei W. klein, platt, 4 Mittelzähne breiter, Vorderknie sehr behaart und wie schwielig. Nördlich vom BdgH., also nicht wohl Dischon, Ahu ein Hirsch.

18. Art. *C. marsupialis*, Euchore, Spring-, Prunkbock; viel kleiner als Reh, 2½' h. 4' l., 50 Pf. schw., Kopf 9'' l., eine der schönsten Gazellen, gelblichbraun, unten, Kopf, Kreuzstreif, Hinterbacken, unten Vorderbeine weiß, schwarze Zügel, Seitennaht braun, bandförmig, Hörner 7'' l., bei beiden, dünn, voll Längsstreifen, halb geringelt, etwa 14 R., aus; dann einwärts gewunden, zahm vor, oder rückgebogen, Ohren ½' l., keine Thränengruben, Schwanzmäßig, kurz behaart, Afterklauen, Würzel kann sich sackförmig runzeln, wodurch in Ruhe braune, beim Sprung schneeweiße Haare entblößt werden. Am BdgH., besonders östlich gegen die Fischflüsse, in ungeheuren Heerden über die Ebenen zu Tausenden zerstreut, so weit das Auge reicht, ferner in den Bocksfeldern, im Rothsand, machen

gescheucht oder vor Unwetter außerordentliche Sprünge, Hopse, oft 2—3 Ellen hoch übereinander weg, und zeigen dabei augenblicklich das schöne weiße Kreuz, das vorher braun gewesen, daher Prunkbock, das Kreuz ist nehmlich weiß, von den Keulen herauf runzelt sich aber die Haut, und bedeckt dieses Weiße mit $3\frac{1}{2}$ '' langen braunen Haaren, da sonst der Pelz ganz kurzhaarig ist, beim Sprung aber zieht sich diese Hautrunzel wieder nieder, und ein schnees weißes Feld von 6—8'' im Durchmesser erscheint plötzlich. Man muß ein gutes Roß haben, wenn man einen einholen will. Ist die gejagte Schaar etwas voraus, so bleibt sie stehen, kehrt sich und sieht sich nach dem Verfolger um.

Wandern ausm Innern von Afrika, zwischen dem Bdg. und der Kafferei, am Fischfl., leben besonders von Nilmosen (*M. nilotica*), bleiben daselbst einige Monate, sammeln sich dann zu vielen Tausenden, und ziehen wieder weg, so daß sie ganze Meilen Ebenen bedecken, und in der Ruhe diese Ebene ganz braun, bei schneller Bewegung aber augenblicklich wie überschneit ist. Wegen zufällig mehrjähriger Dürre wandern sie zu Hunderttausenden aus, und fressen durchs Kaffernland alles so weg, daß kein Grashalm übrig bleibt, Löwen begleiten sie, und thun sich gütlich, am Bdg. angekommen findet man die ersten außerordentlich fett, die mittlen mager, die hintern abgezehrt, bei der Rückreise kehrt es sich sodann begreiflicher Weise um. In solchem Heer sind sie nicht scheu, lassen niemand durch. Werden häufig gejagt, Fleisch sehr schmackhaft, leicht zu zähmen, Böcke stoßen gern. Vielleicht machen alle Säugthiere im südlichen Afrika zusammen nicht so viele Stücke aus, als diese einzige Art. Kann nicht wohl Dischon, Pygargus sein. Ist auch ganz von Koba und Tzeiran (*gutturosa*) verschieden, als welcher Hörner viel zu groß sind, auch in Gestalt abweichen. Es gibt auch ganz weiße.

19. Art. *C. arundinacea*, Niedbock; vorn 2, hinten 3' h., ganz 4½' l., grau, unten weiß, bei Ohren fahler Flecken, Schwanz 1' l., weiß, Hörner 14' l., unten halb geringelt, schwach vorwärts gebogen, W. hornlos. Nördlich und östlich vom BdgH., am Fischfluß, in Wäldern und Nieden, zahlreich, doch nur in kleinen Rudeln und paarsweis. Heißt auch *A. Syrinx*.

20. Art. *C. Capreolus*, cinerea, Kap. Rehbock; viel kleiner, grau, unten weiß, Hörner wie Gemshocks, 1' l. In Heerden des BdgH., in Hottentotsholland, Fleisch schlecht. Wie ist rother Rehbock?

d. Hörner rückgebogen.

21. Art. *C. glauca*, *A. leucophaea*, (Tseiran), blauer B.; größer als Bock, Haar lang, graublau wie Sammet, unten weiß, Kopf schön weißgefleckt, Schwanz 7' l., Wesdel, Ohren 9' l., Hörner schwach rückwärts gebogen, 1½' l., 20 Wirtel gedreht, Schneidzähne gleich (wie Geiß), rundlich, ein langer Bart völlig wie Bock. In Hottentots; holland jenseits der nächsten Gebirgskette vom BdgH. gegen Zwellendam, im Süßmilchthal, in kleinen Rudeln, nicht gemein, werden bloß um des Felles Willen geschossen, das Fleisch mäßig gut. Steht den Geissen sehr nah, gehört zu den großen. Jetzt nicht mehr in der Klappflanzung.

Noch sind am BdgH.: der Ebenen; Steinbock oder fahle Rehb., der Steinb. Nagor), der Greisb., der Tauchersbock (güneische Antilope, Grimmii, vielleicht Greisbock auch dazu), sind wie der Klipppringer etwa 2' hoch, um die Kapstadt nicht selten, die W. ohne Hörner, alle mit Thränengruben außer dem Taucherbock, dessen Fleisch auch trocken sein soll. Diese sammt dem Niedbock, Springbock gehören zu den kleinen.

22. Art. *C. sumatrensis*, Waldgeiß; wie Ziege, höher, überall schwarz, weißes Nackenbüschel, am Unterkiefer

zwei weiße Flecken, in Ohren drei weiße Streifen (wie bei meisten), Hörner 6" l., halb gerunzelt, schwarz, Schwanz lang. Sumatra, wild, kühn, sehr schnell.

e. Hörner grad.

23. Art. C. Pasan, Ant. Oryx, Gazella, bezoartica, Pasan, Gemsbock; wie Bock, Form wie Hirsch rötlich, grau, unten weiß, Rückgrath, Kehlstreif, ein Kinnsfleck, drei Kopfflecken schwarz, Hörner ganz grad, 3" l., untere Hälfte gewirbelt, 22 W., Schwanz 2" l., schwarzer Wedel, Hufe lang. Aegypten, Arabien, Südafrika, nur nordwestlich vom Bogh., Indien sei verwundet gefährlich, wohnt nur auf Gebirgen. Folgende vielleicht nur Abart, beide liefern den Bezoar, und sie nicht allein, sondern alle asiatischen Gemsen.

24. Art. C. Algazel, A. Gazella, Capra bezoartica, Pygargus?, Cornu ignotum, Bezoargems; wie voriger, roth, Brust und Hinterkeulen weiß, Hörner sehr lang, an 3', etwas gegeneinander gebogen, schwarz, rauch, geringelt. Gemein in Oberägypten, Aleppo, Sybien, Aethiopien, Arabien, Bengalen, Indien, Persien, läuft sehr flüchtig bergan, lebt familienweis, wird mitm kleinen Panther (Unze) gejagt, liefert den wahren orientalischen Bezoar, wohnt mehr in den Ebenen.

D. Gemsgemsen; Hörner glatt, gebogen und grad.

a. Hörner grad, Spitze vorwärts gebogen.

25. Art. C. Dama Plin., Manger; wie Reh, 2" h., 3" l., gelbbraun, unten und Hinterschensel weiß, Hörner kurz, 7" l., rund, Spitze vorwärtsgebogen, fast wie Hasen, schwarz. Farbe wechselt. Hat nur 6 Schneidzähne unten, 2 middle sehr breit (war vielleicht jung). Senegal, außerordentlich flüchtig, schön, leicht zu zähmen.

26. Art. C. redunca, reversa, Gemas, Nagor, Steinsbock; ebenso, kleiner, rötlich, Hörner kürzer als Ohren, Haare

rauch, Schwanz sehr kurz. Senegal und VdgH., eine gemeine Speise.

b. Spitze rückwärts gebogen, hakenförmig.

27. Art. C. Rupicapra, Cemas Aeliani, gem. Gemis, Isbard; wie Bock, 70 Pf. schwer, beide Hörner, 10'' l., rund, glatt, grad, Spitze nach hinten, hakenf., schwarz, Leib länger behaart als Bock, braunroth, schwarzer Rückenstreif, Bauch gelblich, Kehle weiß, kein Bart, Kniebüschel (wie Gazellen), Schwanz nur ein Deckel, vor den Hörnern ein Loch in der Haut, Naslöcher nicht so weit zurückgelegt wie bei Geis, 4 Zehen. 13 Rippenp., 8 ganze, 6 Lendenw. (wie Bock, Gazelle, Reh), 5 Kreuz-, 10 Schwanz-, Klauen lang, breit. Farbe und Lebensart wie Steinbock, weiter nichts, die Thränengrube ist hier gleichsam an die Hörner versetzt, Hufe länger und breiter als bei Gazellen.

Auf den höchsten Alpen Deutschlands, der Schweiz, Tyrols, Salzburgs, Steiermarks, Kärnthens, Krains, Savoien, Delphinats, auf den Karpathen, Pyrenäen, in Griechenland, auf Kreta, aufm Caucasus und Taurus, doch nicht so hoch als der Steinbock, sind in der Schweiz noch häufiger, werden aber ohne Plan vertilgt, weiden vor Sonnenauf- und nach deren Niedergang, vorzüglich Schößlinge, Wurzeln, Gemswurz (Doronicum), Bärwurz (Athamanta Meum), wovon die Magenballen entstehen, Winters Usnea, lieben gern Salz, Bittersalz an Kalkwänden, sehr scheu und schnell, gefellig in kleinen Rudeln, halten wirklich eine Wache, die bei Gefahr einen langen Pfiff thut, und sie laufen davon, munter, springen oft 20—30' tief herunter, schlafen unter Felsenhängen, die Jagd sehr mühsam und gefährlich, kommen in harten Wintern fast herunter zu Wohnungen, Fleisch sehr schmackhaft. Brunst im November, Wurf nach 22 Wochen, im März oder April, 1, selten 2 Junge, werden 20—30 Jahr alt. Steht über:

haupt der Geiß und dem Schaf näher, als der Gazelle. Die einzige deutsche Gemsenart, fast die einzige in Europa. Sommers die Haare kurz wie Reh, Winters länger, dunkler, Kehle und Strich hinter Hörnern weiß, Futterhaare. In der Schweiz nennt man die, welche immer oben auf dem Gebirgsgrath sind, Graththiere, kleiner, röthler; die andern Waldthiere. Eine Haut 6 fl.; das ganze Thier 11.

c. Hörner ganz grad, fehlen meist den W., kleine Thiere, Traguli; ähneln dem Hirsch im kleinen, sind nicht größer als ein Has, viele ohne Hörner, die übrigens hohl und schwach geringelt sind wie bei ächten Gazellen, Füße mehr wie bei Gazelle als Hirsch. Die ganz kleinen sind sehr posibar, hüpfen, können aber nicht schnell springen.

28. Art. *C. melanura*, Uebi?; $3\frac{1}{2}$ l., gelbbraun, unten weiß, Kniebüschel, Schwanz nur ein Deckel, schwarz, Hörner grad, klein, W. hornlos. Entfernt vom VdgH., einzeln an schilfreichem Wasser, Fleisch sehr gut. Ob pygmaea?

29. Art. *C. Oreotragus*, Klippsspringer; wie Rehbock, 2 l., graulichgelb, unten weißgrau, Kopf runder als bei den eigentlichen Gemsen, Hörner ganz grad, kürzer als Ohren, unten kaum ringelig, fehlen dem W., Schwanz nur Deckel. Nah am VdgH. auf höchsten Bergklippen, springen sehr scheu über Abgründe, Fleisch gut, Haare zum Ausfüttern der Decken.

30. Art. *C. cana*, Grimmii, Capra africana, Moschus Gr., gäneische G., Greisbock, Taucher, Jungfernböckchen; sehr klein, $2\frac{1}{2}$ l., Rumpf $1\frac{1}{2}$ l., $1\frac{1}{2}$ h., zierlich, grau, hinten graubraun, unten weiß, Schwanzdeckel, Gesichtsband schwarz, Ohren dreistreifig, Hörner grad, sehr kurz, 3 l., längsgestreift, unten runzelig, auf Stirn schwarzes Haarbüschel, Schnauze abweichend, mehr wie bei Moschus, nackt, feucht, schwarz, Lippe kaum gespalten, Thränen-grube unterm Aug, ohne Verhältniß groß, schwarz, wo

rinn bisamartige Schmiere, keine Kniebüchel und keine Afterklauen, W. hornlos, Hodensack groß und Vorhaut. Ginea bis VdgH., im Gebüsch, scheu, springt auf, und während es durchs Gebüsch läuft, steckt es den Kopf beständig zwischen die Beine, als tauchte es nieder, flieht, sieht sich auf Anhöhen um, kratzt sich mit den Hinterbeinen den Kopf, wird zahm und frisst Brod, Möhren, Kartoffeln, daß es wiederkäuet, ist beobachtet, Roth aus kleinen Kugeln zusammengeballt, hat am Hals eine kleine Klunker. Erinnert sehr an das Bisamthier, steht zwischen ihm und der Ziege.

31. Art. *C. pygmaea*, Zwergg., Hirschkönig, *Cervula parva*, *africana*, Geis von Congo, Guevie, Gnumetchen, Erbetchen, Drebi?; 1' h., rothbr., Hörner kaum 2" l., grad, nach hinten gerichtet, unten runzellig, schwarz, keine Thränengrube, Füße nicht dicker als Federkiel, W. kahl. Am Senegal, Ginea, Raffarei, nicht in Amerika, sehr gewandt, springt über eine 12' hohe Mauer, wird zahm, aber sehr zärtlich, duckt wie Has nieder, Geschrei wie Schellenwerk, schmachhaftestes Fleisch, Hufe den Gazellen ähnlicher als Hirsch, man beschlägt die Füße mit Gold, und braucht sie, um den Tabak in Pfeifen zu drücken: die, welche man bei Java im Laufen todtschlägt sind Moschus.

e. Orasius, Giraffe; Zähne $\frac{0}{8}$, $\frac{0}{0}$, $\frac{6.6}{6.6}$, der äußere

Schneidezahn zweilappig, Oberlippe nicht gespalten, Wiesderrüst und Hals unverhältnißmäßig hoch, daher der Rücken nach hinten abschüssig, Stirnfortsätze als Hörner verlängert, mit Haut und Haar bedeckt, am Weicheneuter 4 Striche, Hufe nach hinten verlängert, keine Afterklauen. Die Hörner bleiben natürlich, enden in Haarbüchel, weil sie wie die übrigen Kopfknochen von Haut überzogen sind, keine Thränengruben, Schwanz wedelförmig, Kopf pferd-

artig, Hinterfüße sehr kurz, 14 Rippenp., 5 Lenden, 4 Kr., 18 Schwanzwirbel. Eingeweide wie bei Gamsen (was heißt das?). Steht dem Kameel sehr nah, trägt 1 Jahr.

I. Art. Orasius, *Cervus Camelopardalis*, Giraffe, Ghiamala, Zuraphate; Leib fast wie Pferd, von aufrechtem Kopf bis Boden 16 h., W. nur 13, Schultern 10, Kreuz 9' h., ganze Länge 17', Hals 6, schlank, Rumpf gegen 6', um Schultern sehr dick, um Weichen lächerlich rahn, Kopf 2' l., Fell grauweiß, voll große, gewürfelte, dunkelbraune, W. hellere Flecken, Hörner grad, 8' l., am End ein Haarbüschel, kurze Halsmähne, Wedel am halblangen Schwanz, am Kopf einige Knoten. Die große Höhe an der Schulter kommt von den langen Stachelfortsätzen, die über 1' betragen, dann auch von dem außerordentlich langen Schulterblatt, das 2' mißt. Von der Brust oder dem Bug bis auf den Boden sind nur 5½', Stirnbein in einen Höcker erhoben, die 2 Knollen auf dem Hinterhaupt auch, kommen nicht von Drüsen.

Im östlichen und nördlichen Afrika, am Atlas, bis gegen den Senegal, Aethiopien, Abyssinien, zwischen Dranien; und Filschuß, Namackeland, Löwenfluß, bis 31° SW., Zangebar, vielleicht Madagaskar, selten, nicht im westlichen Afrika, Congo, Günea, noch weniger in Asien, in kleinen Rudeln in Wäldern, sanft, furchtsam, ohne flüchtig zu sein, zierlich, weidet wegen dem hohen Vordergestell schwer, doch nicht mit Ausstreizen der Vorderbeine Gras, auch meist wie Gamsen Blätter und zwar von der Mimose und dem wilden Aprikosenbaum (*Pekia Curupita* s. *Lecythis bracteata*), es läuft zwar nicht schnell, kann aber sehr lang aushalten, und ist daher schwer mit Pferden einzuholen. Es schlägt auch hinten aus, und steht in mancher Hinsicht, auch durch die breite Brust den Pferden sehr nah, obschon ihm die Eckzähne fehlen. Mit den

Hörnern stößt es nie, ohne Zweifel weil die Haut Empfindung hat. Sie legen sich oft nieder, um wiederzukauen oder zu schlafen, und zwar wie das Kameel, indem sie sich auf das Handwurzelgelenk (Knie) und die Brust stützen, die daher davon schwiellig werden. Man braucht das Fleisch, Fett, liebt besonders das Mark, das Fell zu Schläuchen etc.

4. Gattung. Cervus, Hirs; meist oben Eckzähne, keine Lippenzähne, unten 8, Backenzähne $\frac{6.6}{6.6}$ (auch nur $\frac{4.4}{4.4}$), große, gespaltene Hufe und meist Afterhufe, hornlos oder mit dichten, abfälligen Geweihen.

a. Moschus, Bisamthier; Leib wie Reh, keine Hörner, obere Eckzähne meist lange Hauer, Zähne (wenigst beim gemeinen) $\frac{0}{8}$, $\frac{1.1}{0}$, $\frac{6.6}{6.6}$ (auch nur $\frac{4.4}{4.4}$), keine Thränengruben, mit und ohne Afterklauen, Schwanz kaum da, 2 Zigen am Weicheneuter, nur eins hat den Bisambeutel, und zwar nur das M. Der äußere Schneidezahn beim gemeinen B. ist sehr klein, und könnte vielleicht als Eckzahn angesprochen werden, wenn überdieß bei allen, wie beim amerikanischen, die obere Hauer vielleicht gar im Zwischenkiefer stäken (wir haben leider aber noch keinen Schädel gesehen), so könnte man diese Thiere alle mit den Glamen verbinden. Die Hauer sind nicht rund, sondern sichelförmig, breit und nach unten und hinten gebogen, oben $\frac{1}{4}$ br. Nähern sich sehr den Glamen, wohin das Wirrebochera ohne Zweifel wirklich gehört. Das gem. B. hat am ersten Magen auch 3 Blindsäcke wie Kameel.

1. Art. M. pygmaeus, Tragulus guineensis, javanicus, M. indicus, Zwergb., güneisches; 1/1., oben braun, unten weiß, Vorderzähne sehr zart, 2 mitte sehr breit, oben zwei kleine Eckz., Backenzähne $\frac{4.4}{4.4}$, oben erster, unten zwei erste Reißzähne, Hinterfüße länger, keine Afterklauen.

Indien, Java, kleinstes, niedlichstes, wiederkäuendes Thier. Aus seinen Füßen macht man Pfeifenrömer. Werden in Käfigen zu Markt gebracht, für einige Kreuzer verkauft.

2. Art. *M. Meminna*; $1\frac{1}{2}$ l., 6 Pf. schw., kleine Astersklauen, grau ins Olivengrüne, unten weißlich, Seiten und Schenkel weiß und gelb gefleckt, Schwanz sehr kurz, kein Bisambeutel. Ceylon, Java.

3. Art. *M. moschiferus*, *Capreolus Moschi*, gem. B., Kabarga; Gestalt und Größe wie halbjähriges Reh, 3' l., 2' h., hinten $2\frac{1}{2}$, 30 Pf. schw., Kopf $7\frac{1}{2}$ '' l., Hals 7, Ohren 4, Vorderfüße 15, Hf. 21, rauch, braunschw., Kehle schön weiß, Rücken und Hals mit einzelnen, hellen, breiten Streifen, jung schwächig, Oberkiefers Eckzähne 2'' l., gebogen, fehlen den W., Klauen und Astersklauen sehr lang, Schwanz 1'', Bisambeutel an Nabelstelle, fehlt den W., 2 Zitzen. Der Hosensack schön roth, fast nackt, 3'' vorm Aster, Bisambeutel ist an der Stelle, wo sonst die Vorhaut, 11'' hinter dem Schwertknorpel, 5'' hinter dem Nabel, von dem man außen keine Spur, auch nicht beim W. gefunden; wir halten jenen daher selbst für die Vorhaut, um so mehr, da die runde Oeffnung des Beutels wirklich die Oeffnung der Harnröhre ist. Auch durch diese Sonderbarkeit im Bau der Ruthe erinnert dieses Thier an das Kameel, Samensbläschen, die 4 Mägen wie bei Schafen außer den drei Blindsäcken am Panzen, Dünndarm 24' l., fügt sich unter einem Winkel in den Dickdarm, der 12' l., Blinddarm dünn, über $\frac{1}{2}$ l., Rothbohnen, Leber klein, zweilappig, Gallenblase klein, Bärmutter zweihörnig, nicht abweichend wie die männlichen Theile. 6! Halsw., 14 Rippenp., 6 Lendenwirbel, Schambein zusammengesetzt, an Vorderfüßen . . ist das *Os calcaneum* . . länger als Oberarm und auch als Vorderarm, von den 4 Zehen besteht jede aus 2 . . Knochen, hinten ist das Scheinbein das längste, alle Arms-

knochen zusammen, der Finger weggerechnet, messen 18'', alle hintern Fußknochen ohne Zehen 21. Es gibt in der Tarei auch ganz weiße, aber höchst selten. Behend im Springen, Klettern und Schwimmen, tritt auf die Afterklauen, scheu, schwer zu zähmen, sanft, Brunst im December. Nur auf den höchsten Gebirgen des östlichen Asiens, zwischen dem Altaischen, wo es Saiga heißt, und Tibetanischen besonders in Butan, welches sein eigentliches Vaterland ist, in China, Tangut, aber nirgends am Meer, daher auch nicht in Japan, dagegen am Baikal, Jenisei, Urgun, zwischen dem 30 und 60 Grad NB., wandert nur aus Noth so südlich, um Getreid, Reiß zu bekommen, frist Gras, Früchte und Wurzeln, eßbar.

Bisamb. oval, wie Hühnerrei, behaart, mit zwei Oeffnungen, eine länglich, nackt, andere rund, unter Haaren, bei jungen leer, bei alten voll von $1\frac{1}{2}$ — $2\frac{1}{2}$ Drachmen des fettartigen Bisams, den geschossenen schneidet der Jäger den Beutel ab und verkauft ihn, aber oft verfälscht. Jemand hat in einem Jahr 700 gekauft, die daher meist falsch gewesen seyn müssen, da dieses Thier eben nicht häufig ist. Der beste Bisam ist der tibetanische, tunkinische und cochinchinische, muß ohne Rückstand verbrennen: der schlechteste ist der sibirische (kabardanische), dessen Geruch dem Bisbergel ähnelt, und 10 mal wohlfeiler ist. Jagd sehr schwierig, versteigen sich auf die unzugänglichsten Bergspitzen wie unsere gem. Gems.

4. Art. *M. americanus*, *Cervula surinamensis*; *Wirrebocerra*, *Eguacuete*; $\frac{2}{3}$ kleiner als Reh, schwächlig, Haare kurz, weich, röthlichgelb, unten weiß, Hinterbeine länger als vordere, Schwanz 6'' l., Ohren 4, hat 2 hackensförmige Schneidzähne oben (also ein wahres Glame). In Guana und Brasilien, sehr scheu, flüchtig, können alle 4 Füße beisammen auf einer Felsenspitze stehen, schwimmen

auch aber schlecht wegen den schwachen Lenden, heißen Hindin, Fleisch zarter als bei Hirschen.

b. Cervus, Hirsch; W. Hirschkuh, Hindin, Thier, auch Wild schlechthin; wohlgestaltet, Füße wohl doppelt so hoch als Leibesdicke, Leib, Hals und Kopf kräftig, meist abfällige, anfangs mit Haut überzogene, zweigige Hörner, meist Thränengruben, große, gespaltene Hufe, und Austerhufe,

4 Zehen am Weicheneuter, sehr kurzer Schwanz, Zähne $\frac{0}{8}, \frac{2}{0}$

sehr klein, Backenzähne $\frac{12}{12}$, nicht Mahlz, sondern Reiß-

zähne (Hauptcharakter). Die Hirsche leben zwar von Pflanzen, Gras, Knospen, Körnern, aber sie verachten auch das Fleisch nicht, zahm lieben sie Brod, Eingeweide, und auch Muskelfleisch, ja die Rehe packen sogar bei Hungersnoth im Freien Was an, alles übereinstimmend mit den Zähnen. Geweihe vielästig, fehlen meisten Weibchen. Leib schlank, Füße hoch und dünn, Hirn = 1:300. Darm-länge 12, Panzen hat drei Säcke, Leber dreilappig, Gallenblase fehlt, fressen Gras, Moos, Knospen, Rinden. Die Thränengruben sind zwei Oeffnungen in der Haut im Gesicht unter den Augen, in welchen von Drüsen eine fettige Schmiere, wie Ohrschmalz abgesondert wird, die anfangs weich mit Haaren vermengt, nach und nach aber zu hornvefter Masse, Hirschbezoar, Hthräne vertrocknet. Die Bedeutung dieses Organs ist noch nicht enthüllt. Das Geweih entwickelt sich mit der Mannbarkeit, und wird jährlich abgeworfen. Ein kastrierter Hirsch bekommt kein Geweih, er mag schon eins gehabt haben oder nicht, hat er es aber wirklich aufgesetzt, so wirft er es nicht ab, sogar soll der Hirsch nicht bespringen können, wenn das Geweih vor der Brunst verletzt worden, daß aber der Same zur Bildung des Gehörns verwendet würde, ist Jägeransicht.

Die Geweihe entwickeln sich im Frühj., indem die Haut sich erhebt und verzweigt, Gefäße laufen natürlich auf dieser Haut, und setzen allmählig Kalkerde in ihre Mitte ab, dann obliterieren die Gefäße, die Haut stirbt ab, zerreißt, und wird von den Thieren an Bäumen und Sträuchern abgerieben, gefegt. Dieses ist das Geschäft weniger Monate. Bald nachher, im September und October tritt die Brunst ein, das Männchen (Hirsch) treibt 10—20 Weibchen (Thiere) zusammen, bewacht sie eifersüchtig und bespringt sie. Es gibt dabei viele Kämpfe, und sie ruhen nicht eher, als bis ein einziger den Platz behauptet hat. Nach der Brunst werfen sie die Geweihe ab. In der Regel setzen sie nur ein Junges.

Weibchen ohne Geweihe, außer das Renn, welches sie auch abwirft vor der Sezzeit. Alte Geltthiere (welche nie empfangen haben), setzen bisweilen kleine Geweihe auf, wie auch überhaupt alle weibliche Thiere und selbst Menschen Theile bekommen, welche sonst nur den männlichen eigen sind, Härte und Gefieder.

a. Schafrehe; klein, Hörner meist nur Spieße. 4 Zehen am Weicheneuter, 2 Afterklauen, Thränenloch, bei zwei letzten sehr groß, Geweihe stehen auf einer mehre Zoll langen Knochenerhöhung, sollen die Hörner nicht jährlich abwerfen, W. haben keine, man fängt sie wie die Gamen, indem man an Seile gebundene Steine ihnen um den Kopf wirft, werden sehr zahm, zernagen aber alles, wie unsere.

1. Art. *C. mexicanus*, Bajeu; wie Reh, röthlich, jung weißgefleckt, Geweih dreiendig, 10'' l., hartig, alle W. harnlos, Guana, Mexico, Brasilien. Noch verwirrt. Es gibt im südl. A. 4 Arten oder Abarten, die den Gemsen sehr nah stehn.

a. Guazu; bira; 3½'' l., Geweihe nur 1'', bläulich-braun, unten weiß. In dichten Wäldern. Kleiner Cas.

riacu von Guana, vielleicht auch Cervus minor pal. und Temamazame. Schnauze wie Schaf, Hinterbeine höher.

b. Guazu; pita; $4\frac{1}{2}$ l., gelbroth, unten weiß, Geweih 5' l., Spieße. Cariacu, Waldhindin, vielleicht auch Quauthli; mazam. In dichten Wäldern. Junge weiß; gefleckt.

c. Guazu; ti; $4\frac{3}{4}$ l., rothbraun, unten ganz weiß, Ohren kleiner, Geweih 11' l., dreiendig. In ebenen, freien Gegenden. Wiesenhindin, vielleicht Cuguacu; apasra, Mazame, Tathuuetmazame.

d. Guazu; pucu; $5\frac{1}{2}$ l., braunroth, Füße schw., Bauch, Zügel weiß, Geweih 14', vierendig, Brulu; und Paletuvierhindin (von Canna? und Cactus), ob Cujuacu, Acullame, Reh von Louisiana? Werfen im November 1 Junges gefleckt, Fessel schwarz, wohnen in wasserreichen Gegenden und auf Groden in Paragay, nähern sich dem Hirsch.

C. pygmaeus ist doch wohl nichts weiter als Cemas (Antilope) pygmaea?

b. Geisrehe; klein, Geweihe rund, 2—3 endig.

2. Art. C. Capreolus, Caprea, Reh, M. Rehbock, W. Reh, Riecke, Hille; wie Ziege, $2\frac{1}{2}$ h., 4' l., 60 Pf. schw., sehr schlank, rothbraun, Winters grau, Kreuz weiß, Nase schwarz, Ohren $\frac{1}{2}$ l., Geweih kurz, aufrecht, grad, knotig, hat nur 2—3 Enden, Schwanzdeckel, keine Thränen gruben, ein Haarpinsel am Harnloch bei beiden.

Ein Mittelding zwischen Hirsch und Geis, in Gestalt und Farbe jenem, in Nahr. und Fortpflanzung dieser nach, noch schlanker, glatter, hurtiger, possbarer, schlauer als jener, trägt den Hals hoch. Es gibt weiße (sehr selten — in Seeland), geschäckte, sogar schwarze (im Schaumburgischen), die aber nicht immer wieder schwarze bringen,

und Bastarde mit Schaf und Ziege, was allerdings sonderbar ist, da die Hörner so sehr abweichen.

In ganz Europa, bis hoch in Norwegen hinauf, in Sibirien, Asien bis Indien, Ceylon, Java, in Deutschland häufiger als Hirsch, in Wäldern welche an Felder stoßen, die sie gern heimsuchen, wie junge Schläge und Brombeers-tauden, nicht in Rudeln, sondern nur in Familien zu 3—5 Stück, der Bock hat 1, 2, 3 Geisen, die er nie verläßt und männiglich vertheidiget, wo sie sich lagern scharren sie einen Platz von Gras oder Schnee rein, laufen und schwimmen gut, Gesicht und Geruch sehr gut, winden das her oft, strecken die Nase nach Geruch aus, ihre Stimme ist ein dreimaliges Bellen (Schmälen), sind wählig wie Ziegen, lieben besonders Weiden, Pappel, Brombeers, Bohnenblätter, in der Noth verzehren sie Aas, und zahm äßen sie, was auf den Tisch kommt, gehen daher schon in die Allesfressenden Schweine über, lieben Salz, wollen sie zu Felde gehen, so tritt der Bock zuerst aus dem Wald, späht, dann kommt die Familie, wird sie verscheucht, so geht der Bock zuletzt.

Brunft im December bis Mitte Januar nicht im August, wie man aus dem Aufsetzen des Geweihes und aus dem Herumjagen der Schmalrehe durch die Böcke geschlossen hat. Der Bock schreit während der Zeit abgebrochen, dumpf, wovon ihm der Hals aufschwillt, am Bauch wird er, wie auch der Hirsch, schwarz (bekommt den Brand), vom Samen, wie man glaubt, der oft von selbst oder durch das Ausschachten ausfleßt, die Rehziege trägt nur 21 Wochen, nicht 10 Monate wie man glaubte, und setzt vom Bock entfernt im Mai oder Juny meist zwei Junge, und zwar ein Päärchen, in dichtes Gebüsch, nach etwa 8 Tagen sucht sie den Bock auf, und führt ihn zu den Lämmern, Rehzickeln, die ihn freundlich anblöken, und

er liebt sie und sorgt nun immer für sie, saugen 4 Monate, laufen aber überall mit, die Mutter verteidiget sie gegen Menschen, nach einem Jahr heißen die M. Spießböcke, die W. Schmalrehe, die Zähne wechseln wie beim Schaf vom zweiten bis vierten Jahr, im siebenten Monat setzt er die Spieße auf, in den folgenden Jahren werden sie nur länger, erst im vierten gablig, die Enden mehren sich dann bis 6 oder 8, höchst selten bis 12, nach der Brunst wird es abgeworfen, also im Jänner, setzt sogleich wieder auf, so daß er schon im Hornung und März setzen kann, behält so daß vereckte Geweih bis zur Brunstzeit, und weicht mitz hin hierinn vom Hirsch ab. Leiden viel von den Dasselarsven im Fell, Stirnhöhlen und Magen, wo sie sich oft in Klumpen ballen, auch von der Knotenkrankheit wie der Hirsch, vom Durchfall, der Lebersäule, werden blind u., leben höchstens 16 Jahre. Wenn das Geweih während es noch weich ist, verletzt wird, so schwillt es zu sonderbaren Gestalten an.

Abarten. a. C. Pygargus, Ahu; ganz wie Reh, etwas größer, so auch der weiße Pfletschen aufm Steiß, Schwanzdeckel. Gemein im gemäßigten Rußland, Sibirien jenseits der Wolga. Heißt bei den Tatern Saiga.

b. C. porcinus; 2' hoch, 3'l., braun, Steiß und Bauch grau, Geweih dreilendig, 1'h. Bengalen, Borneo, und am Vdg. ? Aus den Füßen macht man Tabakstopfer (fehlen denn die Aferklauen?).

3. Art. C. Axis, Gangesh.; größer als Reh, lichts roth, schön weiß gefleckt, besonders am Kopf, weißer Seitenstreif, Schwanz lang wie am Damh., Geweih dreizackig, ein End ganz unten, kein Eckz. Gem. am Ganges, auf Ceylon, Java, Borneo, auf den Papusinseln, leicht zu zähmen, zuthätig, kommen auch bei uns gut fort (in Kassel), sollen

Oftens N. S. III B. Thasch. 2 Abth. B b b

mit den Damh. Bastarde geben. Es gibt größere Abarten:
 3. B. albicornis.

c. Gemshirsch; Geweih ästig, Aeste rund, oben 1 Eckz.

4. Art. C. Elaphus, nobilis, gem. H., Rothhirsch, Edelh., Stag; Winters fahlroth mit Grau, Sommers rothbraun, unten weißlich, jung weißgelb, braungefleckt, alles in schönen Verhältnissen, 3 Etr schw., $3\frac{1}{2}$ ' h., $6\frac{1}{2}$ ' l., Schwanz (Blume) 10'', Kopf klein, Ohren groß, Thränengruben 1'' tief, lange Geweihe 2', Stange rund, lang, aufrecht, vielästig, Zacken schwach nach hinten gerichtet, Augenzinken dünn und scharf, nur oben frumme Eckzähne.

Der Hirsch trägt Hals und Kopf aufrecht, hat einen schönen Anstand, der dem W. so wie das Geweih fehlt, doch setzt manchmal eine alte Hirschkuh eines auf. Die 8 Schneidzähne werden binnen 4 Jahren gewechselt, die 24 Backenzähne sind nicht Mahlzähne wie beim Rind, sondern zackig, spizig wie bei Fleischfressenden, welches einer der wesentlichsten Charaktere der Hirsche ist, da die Geweihe oft fehlen. Das Wildkalb heißt gegen die Zeit der Reife Schmalthier, Hindiu, das Hirschf. nach 6 Monaten, wo es einfache Hörner bekommt, und so ein Jahr lang, Spießler (Subulo), im 2ten Jahr, wo an jedem Spieß ein Augensprossen (unterster Zinken) ist, Gabler, nachm dritten ein Sechser, oder Hirsch vom zweiten Kopf (hat 4—6 Zinken), nach dem vierten ein Uchter, ndsten ein Schneider, hat das vierte Geweih mit 12—14 Enden, ndsten ist er ausgewachsen, heißt alter, jagdbarer H., nachher heißt er Kapitalh., die Endenzahl unbestimmt. Wird höchstens 30 Jahr alt. Das Geweih wird jährlich abgeworfen, bei alten schon im Hornung, bei jüngern erst im März oder April. Schon 5 Tage nachher erhebt sich auf dem Rosenstock, dem sehr kurzen Hornkolben, ein Knorpel, der in 14 Tagen schon 6'' l. ist und den Augensprossen hat, auch von dem Fell bez

deckt ist, in 14 Tagen wird das Geweih 1'l., und verzweigt sich wieder, der erste Zinken über dem Augensprossen heißt Eisspießel, die Zacken um den Rosenstock Perlen, in 12 Wochen, bei alten July, bei jungen August, ist das Geweih fertig, oder vereckt. So lange es weich ist, heißt er Kolbenhirsch, und muß sich sehr in Acht nehmen, daß er es nicht anstößt. Dann stirbt die Haut um das Gehörn ab, und der H. reißt sie in Lappen an Baumzweigen weg, setzt. Es gibt Geweihe von 66 Enden, 3'l., 30 Pf. schw.

13 Rippenpaare, 6 Lenden, 3 Kreuz, 11 Schwanzwirbel, natürlich zwei Griffelknochen für die Aftersklauen, Thränengrube unter den Augen sehr groß, der Knochen daselbst schwammig durchlöchert, Gallenblase fehlt, daß aber die Galle hinten im Schwanz säße, ist lächerlich, Knochen im Herz bei alten (verknöcherte Arterienwände). Sie lecken gern Salz, und riechen gern Ameisen, daher sie ihre Haufen zerscharren, und stundenlang darüber stehen bleiben. Viele Hunderte werden manchmal von der Knotenkrankheit, von der Ruhr, der Lebersäule weggerafft, auch bekommen sie hohle Zähne. Werden besonders von mahren Oestrus geplagt, in dem Fell, Stirnhöhlen, Zungenbeutel, neben der Droffel (Gurgel). Daß Sirex Gigas sie steche, ist nicht anzunehmen. Beim Hirsch ist die Jägersprache sehr abweichend, fast jeder Theil hat seinen besondern Namen.

In ganz Europa, der Barbarei, im südlichen Sibirien (in Rußland ausgerottet), übrigens in ganz Asien bis Ceylon, in Nordamerika, heerdenweis oder in Rudeln in Wäldern, und in wohl eingerichteten Staaten in Thiergärten, wo man sie durch ein Horn zum Futter ruft, im Wald wirkt die Musik auch auf sie, doch nicht so, daß man sie herbei rufen könnte, sehr reinlich, lecken sich viel, schwimmen leicht über Flüsse, bestehlen gern die Felder, wenn sie in Gesellschaft weiden, so ist gewöhnlich ein M. Anführer,

Dabei schlau, sanft, zur Brunstzeit im September, bei jüngern im October, wüthend, die W. stoßen sich so lange, bis eins allein den Platz behauptet, dauert so 6 Wochen, plärren dabei besonders Nachts sehr laut wie Kuh, beschlagen meist Morgens, halten zwar zusammen, leben aber nicht paarweis. Das Thier trägt 40 Wochen, und setzt ein Kalb ins Dickicht der Wälder. Berghirsche sind kürzer, dunkler, schwerer, Landhirsche länger, heller, leichter. Es ist einer in Deutschland bekannt, der 8 Centner wog.

Hippelaphus, Tragelaphus, Brandhirsch ist eine größere Lei mit einer Art Mähne, besonders in Böhmen. In Korsika gibt es eine kleine rothbraune Lei. Uebrigens findet man weiße, geschäckte und Blässhirsche.

d. Rindhirsch; groß, Geweihe schaufelförmig.

5. Art. C. Dama (von Kemas, Gems), Prox, Platyceos Euryceos, Platogna, Damh., Gemsh., Daniel, Dof, Tannhirsch; kleiner als Edelh., kaum 3 Etr schw., 3' hoch, 5 l., geschäckt, Sommers rothbraun, voll weißer Flecken, und ein breiter weißer Seitenstreif, der neben dem Schwanz von einem schwarzen Streif begleitet wird, Hals und Stirn schwarzbraun, unten weiß, Winters wird fast das ganze Fell dunkelbraun (es gibt auch nicht selten ganz weiße und ganz schwarze), ein Pinsel, Geweih 2' l., Stangen breit, aber schmal, zurückgerichtet, nur Enden schaufelförmig, auf der hintern Seite mit Zinken, vorn zwei scharfe Augenzinken, Schwanz länger als beim Edelhirsch, kein Eckzahn.

Geweih kleiner, dünner, hat aber mehr Enden, meist an 2 Duzend, wirft es nach dem Alter vom April bis Juny ab. Selten in Europa, mehr in wärmern Gegenden, Spanien, Frankreich, England, wild in Persien, China, Lithauen, Moldau, Griechenland, Levante, keine in Rußland, Schweden, in Deutschland eben nicht selten, ist aber her ver-

pflanzt worden, nicht der Jachmur der heiligen Schrift, am meisten im Salz- und Brandenburgischen, lebt in Rudeln, äßt sich, setzt auf und wirft ab, brunftet wie der Rothhirsch, nur alles ein Monat später, alte H. werfen im Mai, die Spießer im Juny ab, fegen anfangs Septembers, Brunft Mitte Octobers, Feistzeit vom August bis October, das Brunftgeschrei klingt fast wie Erbrechen, trägt 8 Monate, wirft 1, selten 2 Junge im Juny, leicht zu zähmen, wird etwa 20 Jahr alt. Nach dem dritten Jahr hat er etwa 6—8 Enden, und diese fangen an breit zu werden. Fleisch, Fett, Unschlitt besser als vom Rothhirsch. Wird auch von Dasselarven geplagt, daher taugt das Fell während des Winters nicht. Im Alter werden die Geweihe wieder kürzer, und zuletzt wieder Spieße, wenn er es erlebt.

* *Dama s. C. virginianus*; ebenso, Geweih stark vorwärts gebogen, kein Augenzinken, Enden nur wenig gedrückt, Fell graubraun. In großen Heerden. Die Häute werden in Menge nach Europa, und auch nach Deutschland gebracht, und da gegerbt.

6. Art. *C. Rheno*, *Tarandus*, Rangifer, *C. mirabilis*, Renn, Rehen, Ranger, Rangler; 4' h., über 6' l., braungrau, älter grau, alt weiß, um Augen schwarz, Geweihe bei beiden, dünn, Stange rund, lang, rückwärts gerichtet, Aeste handförmig, mit breiten Augenzinken, keine Perlen, Eckz., Rehlbüschel, Hufe groß, hohl, Schwanz sehr kurz, 4 ächte Zehen meist mit 2 gelben Nebenzehen, Nasenspitze behaart, Afterklauen sehr lang. Kein Pinsel wie Reh. Hals geht grad aus, Bauch dunkler als oben, fast wie bei Hamster. Der einzelne, nach vorn gerichtete Zinken ist ein Hauptunterschied vom gem. Hirsch und vom Elenn. Ein Rehl sack steht mittels einer Oeffnung zwischen Zungenbein und Schildknorpel mit Rehlkopf in Verbindung, verstärkt die Stimme. 13 Rippenp., 6 Lw. Feistzeit im Winter. Nähren

sich von Gras, Winters von Moos, vorzüglich Renamoos, das sie mit dem Geweih unter dem Schnee hervorscharren. In Lappland, Norwegen, von 60 Grad, jenseits Bergen an, von Rußland jenseits Petersburg, so im ganzen nördlichen Asien bis Kamtschatka, vom 56sten Grad, bis ans Eismeer, bei den Samojeden, Ostiaken, Tungusen, in Spitzbergen, Grönland, das nördlichste Hufthier, dem es selbst in Stockholm und Petersburg zu warm ist und daher stirbt, gewöhnlich auf den höchsten Gebirgen.

Um Christi Geburt waren Renne im Schwarzwald, es sollen noch im 14ten Jahrhundert in Frankreich (Drenthe) gewesen sein, was wir nicht glauben.

Brunst im October, bei jüngern im November wie Damh., treiben auch die Thiere, und stehen oft ungeschlüssig, das Beschlagen geschieht Nachts, langsam, nicht eilig, wirft im Jenner ab. Weibchen ist das einzige, welches auch Hörner trägt, zwar klein, aber doch mit Augensprosse, Eisspießel und einer Schaufel mit 2 Enden, wirft sie vor dem Setzen (Gebären) im Mai bis Juny ab, setzt nach 40 Wochen, oft Zwillinge, nicht gefleckt wie Rothwild, sondern ganz braun. Nach 8 Tagen wachsen schon Kolben, die in 6 Wochen schon $\frac{1}{2}$ l. sind, haben im October schon 3 Enden, also lang vor der Mannbarkeit, auch Kümmerer (welche an Hoden verletzt sind), werfen doch ab und setzen auf, sind überhaupt ochsenartiger. Wird vorzüglich in Lapp- und Samojedenland, auch noch von Normännern zahm gehalten zum Schlittenziehen, auch wegen der Milch, die äußerst fett ist, daß sie durch bloßes Schütteln zu Butter wird, wegen Fleisch, Fell, Flechsen, Knochen. Es macht sozusagen den ganzen häuslichen Reichthum dieser Leute aus, ist ihnen Pferd, Kuh und Schaf. Es zieht den Schlitten mit großer Schnelligkeit über Schnee und Eis, wobei die Hufe zusammenschlagen und klappern, galopiert aber nicht,

sondern geht nur einen besonders geschwinden Schritt oder Paß. In einem Tag soll es nicht weniger als 30? Meilen zurücklegen, vertheidiget sich wenig mit dem Geweih, sondern schlägt gefährlich hinten aus, besonders gegen die Wölfe. Kehrt auch manchmal im Schlitten gegen den darinn sitzenden um. Reiche Lappländer haben eine Heerde von 1000 Stück. Im Spätjahr werden sie sehr von der Dasselmuße geplagt, schleudern dann den Kopf hin und her, und suchen von der Ebene in das beschneite Gebirg zu kommen. Ihr Fell sieht manchmal so voll Dasselbeulen, daß es völlig durchlöchert und unbrauchbar ist, und nicht selten das Thier an diesem Uebel stirbt. Auch Schnacken und Bremsen plagen dieses nützliche Thier. Mit Rothz und Damwild in einen Thiergarten gesperrt brunften sie nicht.

In Amerika ist, besonders an Hudsonsbai bis Kanada, also bis 40sten Grad herunter, eine Abart mit kleinem Geweih, heißt Karibu.

7. Art. C. Alces, C. palmatus, Alces, Achlis, Elch, Elenn, Ellenthier, Elenns, Elchenthier, Bredis; sehr hoch, dick und kurz, buckelig, 6' h., 8' l., 6 Ctnr schw., Haare lang, zottelig, Mähne, Geweihe sehr groß und schwer, 30 Pf., ohne Stange, fast ganzschaufelförmig, sehr breit, zackig, keine Augenzinken (wie doch bei Renn), keine Eckzähne, unter der Gurgel ein hangender Beutel 7' l., daran ein Bart 6'.

Größer als Pferd, sanft, scheu, plärret manchmal traurig wie Kuh, eigentlich wie Damhirsch, doch nicht bei schönem Wetter, schlägt aus, die Hufe klappern beim Gehen an einander, soll im Tag wohl 50? Meilen laufen können. Ein Geweih ist über 2' l., und eine Schaufel über $\frac{2}{3}$ ' breit. Zunächst in Lithauen, dann Weißrussland, Novogrod, Kiow, Polhynien?, Kurz, Liev, Finnland, selten in Schweden, Norwegen und Lappland, und

gehen nicht nördlicher als bis zum 64sten Grad, dann durchs ganze nördliche Asien, Sibirien, Irkut, Tatarei, wo man sie zuerst um den 52sten Grad antrifft, östlicher aber schon um den 45sten, weil es da kälter, in Rudeln, in niedrigen, sumpfigen Wäldern von Erlen, Birken, Rohr, äßen sich von Baumblättern, Knospen, Schilf, Getreid, Kobl, das Haar hat braune Spizen, im Winter heller, galopieren nicht, traben aber sehr schnell, Brunft dauert gegen den September, wobei die H. auch kämpfen, beschlagen eilig.

Sehzeit von Mitte Mai bis Mitte Juny, tragen mithin auch 9 Monate (wie auch das Renn), zuerst nur ein Kalb, dann beständig 2, alt sogar 3, nach 3—4 Tagen folgen sie der Mutter, nicht fleckig wie bei Reh und Edelhirsch, nur lichter, wachsen sehr schnell, so daß sie beim Saugen sich bald auf die Knie, und zuletzt auf die Erde legen müssen, Ende Septembers zeigen sich schon die Kolben, im zweiten Jahr ein Spieß 1¹/₂, im dritten noch Spieß, im 4ten 6 Enden, schon etwas breit, im 5ten vollkommene Schaufen, die stärksten haben 28 Enden, alte haben ausgeheckt im Juny, jüngere im July und August, alte werfen ab im December und Jenner, jüngere im Hornung und März, Spießer im April, fegen dann, Bast schwarz, äßen ihn nicht wie Rothhirsch, werden nicht besonders feist, nur etwa 25 Pf. Talg, wenn das Kalb 2 Jahr 4 Monat alt ist, so brunftet es, im September, leben nicht über 18 Jahr, es kommt auch ansteckende Seuche unter sie, wie unter die Rothh. und das Rindvieh, fast alle 10 Jahr, Milchbrand, Durchfall. Wölfe packen sie auch an, auch bisweilen der Bär, beißt sie todt, frist Blut, Herz, Gereisch (Lunge u.), der Luchs schleicht sich nur an Kälber.

Um Christi Geburt waren noch Elche in Deutschland und Frankreich, jetzt gräbt man in Irland ähnliche Geweihe aus. Elenthier heißt Großthier, es ist auch ohne Zweifel

Das höchste Thier im Norden. Die Alten erzählen von ihm, wenn es liege, könne es nicht wieder aufstehen, schlafe daher aufrecht an Bäumen &c. Das Fell sehr stark, zu Gemischleder.

Das amerikanische Musthler oder Orignal steht unserm Elenn sehr nah. Die Nachrichten sind noch sehr unbestimmt darüber. Es scheint größer als das europäische zu sein, was eine Ausnahme wäre, in Kanada, Neu-England, Virginien.

4. Sippschaft. — Farche.

Leib plump, Rückgrath, Hals und Kopf in einer Flucht, meist Rüssel, alle Zahnarten, oder vortragende Zähne, 3—5 austretende Hufe, oder gespaltene mit Rüssel, Zigen wechseln sehr, 1—7 Paar. Die größten Landthiere gehören hieher. Es scheint, daß die größte Masse den untersten Thieren angehöre. Diese Sippsch. ist unnatürlich. Im Rahmen werden wir zeigen, wie diese Thiere getrennt werden sollten.

a. Schweine; Zehen gespalten, ganze Schuhe, alle 3 Zahnarten, fast gleich groß.

I. Gattung. Sus, Sau, Schwein, Hog; kurzvortragender, vorn scharf abgeschnittener Rüssel, vordere Zähne mit Zwischenräumen, Backenzähne sind höckerig, unten und oben Eckzähne, meist vortragend, Lippenzähne wechseln, Huf gespalten, 2 oder nur ein Afterhuf, keine Hörner, kein Euter, sondern einzelne Zigen am Bauch, Leib plump, zusammengedrückt, Füße kurz, Haut mit groben Borsten, Kopf lang, mit Hals in einer Flucht, Hals kurz, Schwanz sehr dünn, fressen alles.

a. Hirschschweine; die obern Eckzähne brechen nach oben aus dem Kiefer und den Lippen, Vorderzähne 4.

I. Art. S. Babyrussa, Baby, Ruffa, Hirscheber; ziemlich groß, auch plump, nur schwache Borsten aufm

Rückgrath, übriges kurze Wolle, Schwanz lang, gedreht, mit Wedel, Schnauze spitzig, obere und untere Eckzähne dünn, krümmen sich völlig zirkelförmig, gegen die Augen so daß sie Hörner vorstellen, B. $\frac{10}{10}$. Die obern Eckz. treten nicht unten aus dem Kieferrand, sondern wenden sich schon in der Wurzel um, und durchbohren das Kiefer an seinem äußeren Rand, krümmen sich dann ziemlich kreisförmig in einen großen Bogen, der an 12'' l. ist, gegen die Augen, und vor diesen wieder herunter, untere nur etwa 8''. Beide sind übriges flach und mit Hohlkehlen, Ohren klein, aufrecht, spitzig. Wild nur auf der kleinen Insel Boero, an Amboina, in großen Heerden, zahm auf den indischen Inseln, nirgends auf dem festen Land, scheinen bloß von Pflanzen, Gras und Blättern zu leben, wühlen nicht alles um wie gem. Sch., hängen den Kopf oft mittelst der Zähne an einen Ast um zu ruhen, schwimmen leicht, und getrieben stürzen sie sich ins Meer, und schwimmen zu einer andern Insel über. Man findet viele Schädel davon in den Sammlungen. Sonderbares Thier.

b. Hugschweine; Lippenzähne $\frac{0}{0}$, dafür knorpeliges Zahnfleisch, (Man sagt, es sei das folgende, dem aber die Vorderzähne ausgefallen seien), obere Eckzähne auch rückwärts, nach oben gekrümmt, hinterer Backz. aus Blättern.

2. Art. *Sus aethiopicus*, Emgalo; 4 $\frac{1}{2}$ '' l., 2'' h., braun, Schnauze sehr breit, alle Eckzähne aufwärts, obere 9'' l., 1 $\frac{1}{2}$ '' d., Ohren sehr kurz, unter 16'' langen Nackenborsten, davor 2 Hautlappen 2'' h. u. br., vor jedem Auge ein knorpeliger Auswuchs wie Horn 1'' l., Backenzähne $\frac{0}{0}$, vordere breitste, fallen bald im Alter aus, Schwanz nackt. In Südafrika, vom Vdg. östlich und nördlich bis Congo, Sinea, Madagaskar, Mindanao?, sehr wild, schnell und gefährlich, rennen auf Menschen und Pferde los, zerstoßen

ihnen die Beine und reißen den Bauch auf, wohnen in sehr engen Erdgängen wie Füchse, geben mit dem zahmen Bastarde, heißen Buschferken, bei den Hottentotten Läufer, Kaunaba.

Die Zähne entstehen bei diesem Thier auf die abweichende Art wie beim Elephant, nemlich die neuen Zähne liegen nicht als ein zweiter Satz unter den Milchzähnen, sondern entstehen hinten in der Kinnlade, und rücken allmählig vor, wie die vordern sich abschleifen und ausfallen, sie bestehen daher gewissermaßen nur aus einer Reihe von Zahnstücken oder Fortsägen, die mit einander verwachsen sind. So war bei einem alten nur noch ein Backenzahn jeden Orts (die andern waren nemlich altershalben ausgefallen), der aus 7 Fortsägen oder Zahnblättern bestand, die Kaufläche zeigt drei ovale Zahntheile mit Schmelz umgeben, und von Knochenmasse eingeschlossen, ähnlicher dem Zahn des afrikanischen als asiatischen Elephanten, und macht die dritte bekannte Abweichung in der Form der Zahnfortsätze oder Blätter; die Hauer gleichen im Bau ganz den des Elephanten; sie entstehen nemlich über einem Zahnbrei (Pulpa) wie die Zähne der fleischfressenden Thiere (haben aber doch wohl anderes Gefüge als E?).

Bei einem Jungen fand man jederseits 4 Backenzähne von einander getrennt, der vorderste war nicht größer als ein einziges Zahnstück, Blatt, in einem verwachsenen Zahn. Der zweite war in Größe gleich zwei Zahnstücken, der dritte gleich dreien. Diese drei gleichen denen des gemeinen Schweins (sind ebenso einfach wie die des Menschen), nur ist ihr Schmelz mit der Zahnsubstanz untermischt (wie bei Pflanzenfressenden), aber ohne Knochensubstanz drum herum. Der vierte oder hinterste Zahn war ganz verschieden, und gleich, außer der Größe, ganz dem, der im alten Schwein allein übrig war, bestand nemlich aus 7 Fortsägen oder

Zahnblättern mit einander verwachsen, so daß sich die hintern jünger zeigten ganz wie beim Elephant, die Kaufläche der 2 vordern abgeschliffen, die Spitzen der zwei nächsten Blätter waren aber so eben aus dem Gum (Zahnfleisch) gebrochen, die drei hintern lagen noch ganz darunter verborgen, der letzte war kaum im Entstehen. Es ist ohne Zweifel sonderbar, daß nur diese Art solche Zähne hat, nicht die übrigen, nicht gemeines, nicht Pekar und Babyrussa, muß daher auf eigenthümliche Nahrung deuten, und macht fast das Thier zu einem besondern Geschlecht.

* Ebenso, Lippenzähne $\frac{2}{2}$, oben 2, unten 6.

S. africanus; groß, Borsten lang, fein, Kopf lang, Oberkiefer ragt weit vor, Eckzähne groß, obere dick, schief abgestutzt, Backenzähne 24, vordere breitste. Sonst mit S. aethiopicus verwechselt, scheint aber die Gesichtslappen nicht zu haben. Vom WdgH. bis zum WdgrünenH.

c. Dorschweine, Säue; Rüssel ziemlich lang, vorn knorpelig, Lippenzähne $\frac{2}{2}$, Eckzähne ragen mäßig vor, Backenzähne fast wie die des Menschen. — Gemeine Sau.

Zähne $\frac{6}{6}$, $\frac{1.1}{1.1}$, $\frac{7.7}{7.7}$; Eckzähne ragen etwas vor, schwach gebogen, schleifen sich aufeinander schief ab, obere auch mit Spitze nach oben gefehrt, 4 Zehen (für den Daumen nur Knochenstummel), die 2 mittlen treten nur auf, Schwanz dünn, ringelt sich, 5 oder 6 Paar Bauchzehen, auch 8 und nur 3 (dann fehlen sie hinten). Leib mit vielen Borsten bedeckt, längs des Rückgraths länger, Ohrmuscheln spizig, oft hängend. Nur in der alten Welt ursprünglich. Werfen eine Menge Junge, meist gegen ein Duzend, und diese sind schon im zweiten Jahr reif.

Hirn klein = 1: 600, dumm, ungelehrig, spielen nicht, sondern fressen, begatten sich, schlafen und träumen. Augen ebenfalls klein, Ohrmuschel groß, spizig, 14 Rippen

penpaare, 5 Lenden, 3 Kreuz, 14—17 Schwanzwirbel, Schädel vorn dünn eingezogen, Hirnschale spitzt sich nach oben und hinten Dach; und pyramidenförmig zu, die Firste ist aber wieder abgestumpft, kein Schlüsselbein, Speiche und Elle, Schienbein und Wadenbein ganz, vorn Wurzelknochen in beiden Reihen 7, Mittelhandknochen 4, vier Zehen und ein Stummelknochen als Daumen, der aber äußerlich nicht erscheint, hinten ebenso, die obern Vorderzähne sind keine Schneid; sondern Regelzähne, stehen ziemlich senkrecht und nach vorn gerichtet, die untern breit, und liegen fast sölhlig, man will auch unten schon 8, oben nur 4 gefunden haben. Magen einfach, Darmlänge 12, Blinddarm lang, Leber vierlappig, Gallenblase, Samenbläschen, Eichel lang, sehr spizig, Hodensack kurz. Sehr unreinlich, wälzen sich gern im Morast, in Mistlache um sich zu fühlen und der Läuse los zu werden, wühlen die Erde mit dem Rüssel auf, fressen Wurzeln, Kartoffeln, Obst, Kerne, Körner, Würmer, Käfer, alle Unreinlichkeiten, Roth, Aas, oft eigene Junge, auf dem Heimweg pflegen sie stark zu springen, schreit eine, so thun es alle zusammen mit großem Lärm, und eilen zur Hülfe herbei, die M. schreien und grunzen weniger und nicht laut.

3. Art. *Sus Scrofa*, m. Verres, gem. S., M. Eber, W. Bache, Lehne, Junge Ferkel, saugend Spanferkel; 5' l. 3' h. 1½ dick, Beine niederer als Leibesdicke, 2—3 Etnr schw., Leib voll Borsten, auch Schwanz behaart, meist geringelt. Ursprünglich aus Indien, jetzt in der ganzen Welt. Es gibt zwar Ausartungen, die aber nicht so weit entfernt sind, wie bei den Schafen.

a. *S. Scrofa ferus*, Aper, Wildsau, Schwarzwildpret, M. Keiler, Hauer, W. Bache, Junge Frischlinge; größer, stärker, dunkler, fast schwarz, Schnauze länger, Ohren

abgerundet, aufrecht, Hauer länger, zwischen den Borsten feine Wolle.

In Wäldern, gesellig in großen Heerden zu 20—40, fressen Eichen, Bucheln, Obst, Wurzeln, Würmer, Lurche, Vögel etc., in Amerika Klapperschlangen ohne Schaden, vertheidigen sich gemeinschaftlich. In ganz Europa, außer in England und Schweden, in Asien von Syrien bis Baikal, in der Barbarei, auf Ceylon, Celebes, Java, in S.amerika verwildert (Warren), Deutschland ist dormalen sehr gesegnet mit diesem ritterlichen Vieh.

Ihr Rüssel heißt das Gebrech, obere Eckzähne Gewerft, Gewehr, untere Hauer, Haderer, werden gegen 3" l., und durch die obern wie ein Messer scharf geschliffen, Keiler haut damit nach oben, schadet daher einem Menschen, der sich niederwirft nicht viel, dagegen die Bache, welche viel kürzere Waffen hat, und daher nach unten haut und beißt, nach 7 Jahren biegen sich die Hauer gegen die Augen, und sind nicht mehr so gefährlich, die Borsten heißen Federn, Füße Läufe, Schwanz Pürzel und Krückel, die Borsten kleben durch Reiben an Tannenharz so fest wie ein Panzer zusammen, und lassen keine Kugel durch, Geruch und Gehör äußerst fein, leben in Rudeln, worunter man eigentlich Familien versteht, mehre Bachen mit den Jungen von 2—3½ Jahr, die alten Keiler leben allein, einer wiegt 2—3 Etr, tragen 18—20? Wochen, werfen, frischen in ein Lager aus Laub, Moos, Reifig, das sie mit der Schnauze zusammen tragen, im Dickicht, 6, 8, auch 12 Junge, die nach 8 Tagen mitlaufen, erst nach 2 Monaten werden sie aber zur Gesellschaft geführt, und von der Mutter immer aufs grimmigste vertheidiget, sobald sie grunzt, verstecken sich die Jungen im Gebüsch. Anfangs rothgefleckt mit schwarzen und falben Streifen. Sollen keine Finnen haben. Jagd dauert! von St. Galli bis Dreißnig, ist

gefährlich, leben 20—25 Jahre; wenn sie sich angreifen, so reißen sie sich gewöhnlich die Schulter auf.

b. S. *Scrofa domesticus*, zahme S., Schwein, M. Eber, Maß, Kempe, W. Moer, Lose, Verschnittener Barg, jung Ferkel; alles kleiner, Ohren länger, spizig, meist schlaff, allerlei Farben, meist weiß und braunroth. Fast auf der ganzen Erde außer im sehr hohen Norden, auch nicht in Kamtschatka, gefräßig, verzehren von Pflanzen und Thieren, die zahmen sind sehr ausgeartet, und zeigen fast so viele Leiden als die Hunde, aber nicht so abweichend, tragen 16 Wochen auf den Tag, werfen 8—12 auch 6 und 14 Junge, man hat aber Beispiele von 24, wachsen 5—6 Jahre, und werden 6—7 l., 20 Jahr alt. Das Fett ist ganz eigenthümlich, nehmlich der Speck, welcher bei feisten Handhoch unter der Schwarte sitzt. Es giebt Schweine mit verwachsenen Hufen, in Schweden und Illyrien.

Die Schweine sind zwar früh mannbar, eh sie ein Jahr sind, man läßt aber einen Eber nicht vor 1½ Jahr zu, und die Sau nicht vor 2, nach 7 Jahren sind sie zur Zucht nicht mehr vortheilhaft, die beste Zeit ist im October und März; zum Belegen, tragen 16 Wochen, und können zweimal im Jahr trüchtig werden, die W. hitziger als der Eber. Sind vielen Krankheiten ausgesetzt, die Finnen sind Blasenwürmer. Es ist gewiß, daß bei keinem Thier so viele und sonderbare Mißgeburten wie beim Schwein fallen. Der Grund liegt in der großen Menge der Jungen in den Hörnern, verbunden mit der Lebensart der Schweine.

Die beste Mast ist die Eichel- und Büchelmast, das Ecker, in welches man die Heerden von Michaelis bis gegen Weihnachten treibt, oder ihnen im Wald einen Stall, Stadel baut, um zu übernachten. Sie wissen auch Trüffel aufzuwühlen, Farrenwurzeln, Eberwurz (Car-

lina) u. Man mästet die Schweine, und schlachtet sie eh sie ein Jahr alt sind, sie wiegen einige Ctr., man hat Beispiele von 8 C., solche fette können sich aber nicht mehr rühren, und die Ratten fressen sich in ihren Speck ein, an verschluckten Molchen sterben sie, auch versichert man für gewiß, daß sie in Zukungen fielen und stürben, wenn man einen Kübel voll Krebse nur durch eine Heerde trage.

S. porcus, güneische S.; Borsten nur am Rückgrath, fast behaart, Schwanz hängt auf den Boden. Ist nur so ausgeartet. Siamisches fast so.

S. sinensis; sonst nackt (wie alle indische Schweine), Schwanz sehr kurz, Bauch hängt auf den Boden. Auf den indischen Inseln, scheinen von Neu-Günea ausgegangen zu sein, wo sie verwildert sind.

d. Lippenzähne $\frac{1}{2}$, mit Zwischenräumen, Eckzähne $\frac{2}{2}$, ragen nicht vor, $\frac{1}{2}$, $\frac{1}{2}$, Hufe wie Schwein. Amerikanische Schweine, Sus Tajassu, Tajassu, Kure, Pekar (In Amerika heißen alle Schweine, auch die europäischen Kure und Tajassu). Nahen an Anaplotherium.

Unterscheiden sich kaum vom gem. Schwein, nur in den Zäh., haben keinen Schwanz, hinten keine Afterklauen, Leib, Kopf, Hals, Ohren kürzer, und haben aufm Kreuz über den Hinterbacken eine Spalte, aus der beständig ein Saft wie geronnene Milch sickert, werfen nur 2.

Gestalt, Gang, Nahrung, Wühlen, Saufen ganz wie europäische, grunzen so, schnauzen so, sträuben im Zorn und Schrecken auch die sehr dicken, steifen Borsten, lassen sich jung leichter zähmen, als unser Wildschwein, lassen sich gern krasen, werden freilich nicht so fett, weil sie nicht gemästet, nicht verschnitten, und im Wald von den Waldläusen geplagt werden, Fleisch gut, man sollte sie nach Europa verpflanzen.

Die Kreuzdrüse öffnet sich durch eine Röhre, sondern eine ölige Flüssigkeit ab, die wie Bisam riecht. Man hat, lächerlich genug, diese Drüse für den Nabel gehalten. Noch nicht gehörig untersucht. Man erzählt, die Nachgeburt gehe nicht ab, und das Junge würde von der Mutter an der Nabelschnur so lang mitgeführt, bis diese abgefault ist, wirft nur einmal des Jahres, da sie den Kartoffeln, Manihot, Mais, Zuckerrohr schaden, so fängt man sie häufig — Ohrzehe sehr klein, fehlt ihre Klaue?

4. Art. *S. cystiferus minor, mexicanus, Tajassu, Taytētū, Paquira, Pefar, Javaris, Tajassu, Tajacu, Bisamschwein*; 3' l., 2' h., Borsten fast Stacheln, dicht, schwarzgrau, weißes Schulterband, Rückenmähne niedriger als bei folgender, statt des Schwanzes ein Lappen wie Menschenzunge, auf der Schwanzröhre Bisamdrüse. Kopf kurz, Ohren auch, Rückenborsten fast 5' l., so dick und steif fast wie Stacheln, sind zwar mehr schwarz, aber weiß geringelt, Bauch fast nackt. Knochen wie gem., 5 Kreuzwirbel. S. A., Paragay nördlich vom Plata, in dicksten Wäldern, nicht in Morästen, nur paarweis oder in kleinen Rudeln, flieht beim Angriff, verkriecht sich in Höhlen, Kreuzdrüse liegt höher, und der Saft riecht angenehm, da der der andern Art geruchlos ist. Die europäischen Schweine in Amerika sind meist weiß, junge *Taytētū* sind röthlich, *Patira* ein altes.

Magen hat drei Abtheilungen, die Speiseröhre geht in die middle, die zweite endet in zwei lange Blindsäcke, die dritte in den Zwölffingerdarm, Dünnd. 27' l., Dickd. 9' l., Bd. kurz aber sehr weit, Leber 4 lappig, keine Gallenblase, aber Samenbläschen. Die Drüse aufm Würzel wohl eine Spanne von dem After, öffnet sich in einer vorragenden nackten Warze, die man vor den Borsten gar nicht gewahr wird. Die Drüse liegt unmittelbar unter der Haut,

gehört zu den conglomerierten, und scheint den Aftersdrüsen anderer Thier, z. B. der Katzen zu entsprechen. 14 Rip., Speiche und Elle verwachsen, 5! Wurzelk., 3 Mittelhandk., 3 Zehen, hinten scheinen 7 Wurzelk. zu sein, 4 Mittelfußk., 4 Zehen, in jeder drei Glieder, wovon das letzte die Klauen trägt, demnach wären hinten zwei Aftersklauen, vorn nur eine. Wir wissen dieses nicht zu reimen. Ueberhaupt stehen diese Thiere dem Tapir nah, gehen in Wiederk. über.

5. Art. *S. cystiferus major*, Tanjikati, Pefari von Güana; $3\frac{1}{2}$ l., 2' Umfang, 2' h., ganz schwarz, unterer Kinnbacken und Lippen weiß, Borsten platt, auf Rückgrath 6 l. wie Mähne, Ohren 3 l., Oberkiefer länger als U. um 2". Oben mitten 2 große Schneidzähne, nach einem Zwischenraum wieder einer, spizig, dann zolllanger Zwischenraum, in den der untere Eckzahn paßt, hernach der obere Eckzahn 1 l., etwas vorragend, unten 4 längere Schneidzähne rund, Zwischenraum, dann noch ein kurzer Vorderzahn wie Eckzahn, alle söhlig, Zwischenraum und dann Eckzahn größer als oberer, ragt aber nicht vor, dann die Backenzähne. Wirft im April, Junge schwarz, weißgefleckt, grunzen wie Spanferkel, scheinen 4 Zitzenpaare zu haben. Die schwarzen Schweine in U., welche man für ausgeartete europäische hält, sind Tanjikati.

S. U., Paragan, nördlich vom Plata, auf Antillen, in den heißen Strichen heerdenweis, von einem M. angeführt, in den dicksten Wäldern, liebt nicht Morast wie die andern Schweine, sucht auch nicht den Mauersalpeter auf, sehr wild, wehrt sich gegen reißende Thiere, besonders den Jaguarete (*Felis nigra*), haut von oben nach unten, geht verwundet auch auf den Jäger los, hört einer ein Geräusch, so klappt er mit den Zähnen, alle stehen still und horchen, und gehen dann ihren Weg, greift man sie aber an, so zerreißen sie, wer es ist, wenn man nicht auf einen Baum

entkommt, oder den Anführer tödtet, worauf sie entfliehen, fressen was das gem., sollen die Schlangen mit den Vorderfüßen fest halten, und ihnen die Haut ab ziehen, Fleisch schmackhaft, man muß aber die Nuchdrüse ausschneiden. Dieses Thier mahnt in mancher Hinsicht an die größern Armadille. Weicht also besonders in Lebensart von vorigem ab.

e. Elfenschweine; drei Zahnarten, ziemlich gleichlang, keine ragen vor, Rüssel verlängert, beugbar, Huf gespalten, vorn 2 nicht aufretende, kürzere Austerklauen (völlig wie das gem. Schwein), hinten drei aufretende Hufe, große und kleine Zeh fehlt, vorn nur Daumen, Zeig- und Mittelz. treten überall mehr auf, Kopf seitlich sehr zusammengedrückt, der Zahnbau deutet auf kein Fleischfressendes Thier.

Lippenz. $\frac{2}{3}$, oben die 4 mittlen Schneidz., die andern Stechzähne und etwas länger, unten die größten in Mitte, Zwischenraum), Eckzähne kurz, untere länger, Zwischenraum, Backenzähne $\frac{1}{4}$, jeder mit 2 Querleisten auf Kaufläche, nur 2 Bauchzissen, auch beim M., neben der Ruthe. Haut hat wenig Borsten, meist nur kurze Haare, Leib wie Schwein, Hals länger, dicker als Kopf, hat oben einen Fleischkamm, an 2" hoch, der von Schulter anfängt, und bis an die Augen zwischen den Ohren durch läuft, und eine kurze Borstenmähne trägt, Rüssel ragt zwar nur 2½" über das Kiefer vor, läßt sich aber um das Doppelte verlängern, also auf 5", und ihn so bewegen wie der Elephant, daß das Thier damit Nahrung zum Maul führen kann. Füße dick, Gelenke kaum bemerkbar, achte Hufe, die Naslöcher natürlich an der Rüsselspitze, Ruge, Ruthe und Hodensack wie beim gem. Schwein, nur ein Magen.

I. Art. S. rostratus, Hippopotamus terrestris, Tapir americanus, Tapir, Unta, Mboreby, Beori, Manpuri; wie halbjähriger Stier, gegen 3 Ctr schwer, Leib sauartig,

doch runder, 6' l., 3½' h., 4 Umfang, Beine kurz, Haare kurz, Borsten mähenartig aufm Hals, braungrau, jung weißgefleckt, Kehle und Ohrspitzen weiß, Sauchwanz 3½' l.

W. etwas größer, heller, Rüssel kurz, Kiefer gleichlang, wirft nur ein Junges, das auch hell, mit weißen Flecken auf allen Füßen, und an den Seiten gelblichweiße Längsstreifen, welche nur 7 Monat dauern, die W. führt das Junge allein. Schädel ziemlich wie bei Schwein, besonders die dachförmige Hirnschale, die aber oben statt platt zu sein, eine scharfe Firste hat, die Nasenbeiner sind Winkelhacken wie beim Elephant wegen des Rüssels, Kiefer viel länger als Nasenknochen, beide Lippenknochen jung verwachsen, Unterkiefer ein Winkelhacken, hinten sehr breit, 20 Rippenp., wovon 8 ganze, 5 Brustbeinwirbel, Stachelfortsätze der Schulterw. sehr lang, 4 Lenden, 4 Kreuz, II Schwanzw., kein Schlüsselbein, Elle und Speiche ganz, Wurzelkn. 4 und 3, Mittelhandknochen 4 nebst einem Ansatz zum Daumen, Schien- und Wadenbein ganz, Kniescheibe, Fersen, Sprungbein, 2 keilsförmige, schiff., und eins wahrscheinlich für einen Daumenstummel wie bei Torch und gem. Schwein. Dem Tapir ähnliche Zähne haben auch Lamantin und Ränguruh.

Im östlichen SüdAm., vom Amazonenfluß bis Bucht Darien, Brasilien, Guana, Kajenn, Paragan, nicht häufig, einzel, in sumpfigen Wäldern, schläft Tags, geht Nachts aus, durchs Gebüsch, nicht in Wegen, frisst Kräuter, Zuckerrohr, Früchte besonders Wassermelonen, Citrullen, und lebt bloß von Pflanzkost (nicht auch von Würmern?), schwimmt gut, geht nicht wie das Hug auf dem Grund des Wassers und zwar mit dem Kopf unter ihm. Wird Nachts auf dem Anstand geschossen, auch mit Hunden gejagt, und manchmal Morgens mit Pferden überrascht, und eingeholt, trägt, sanft, gar nicht gefährlich, zähmbar, geil,

nimmt Speisen mit dem Rüssel auf, untersucht den Leuten die Taschen, zernagt alles, selbst Leinwand, wehrt sich gegen die Hunde, wird hin und wieder als Hausthier gehalten, geht überall im Haus und Hof herum ohne wegzulaufen, läßt sich fragen, schließt sich aber an niemand an, und gehorcht niemand, beißt nicht, sondern gibt nur einen zischenden Laut von sich, frisst das, was man ihm gibt, rohes und trocknes Fleisch, Gemüse aller Art, und benagt ohne Unterschied alles, Seide, Wolle, Holz, Metall, frisst Mauersalpeter, sein Fleisch gut, Haut der wilden zu Schildern, soll Bezoare haben.

2. Art. Man rechnet hieher eine kleinere Art versteinert und zwar in der alten Welt, in Langedoc (Aquitaine occidentale), die Backenzähne haben aber statt Leisten Spitzen, und das etwa 1^l. Unterkiefer, das man allein kennt, ist vorn bei vielen nicht so einbezogen. Ist zweifelhaft, man untersuche die Löwenrobbe.

3. Art. Noch hat man Backenzähne in Frankreich an verschiedenen Orten, auch in Italien gefunden, die man hieher bringt, und die einem Tapir angehört haben müßten, der größer als das Nashorn gewesen wäre Riesentapir.

f. Anaplotherium; versteinert, Schein wie Glame, Leib läuft in einen sehr dicken und gleichlangen Schwanz aus, gespaltener Huf, ohne Afterklauen, oben u. unten Schneidzähne, keine Eckzähne (wenn man nicht vorderen Backenzahn dafür nehmen will), Backenzähne wie Palaeotherium der Zahl nach, bestehen aber aus 2 Regeln, und die vordern 4 sind anders gestaltet als die 3 hintern, haben nemlich 3 Spitzen, der erste einfach zugespitzt, und schließen sich unmittelbar an die 6 Schneidzähne an (Nashorn und Dasman haben auch keine Eckzähne, aber dafür so wie Wiederkäuer, Rager, Pferd einen Abstand und jene weniger Schneidz., dagegen haben die Reissenden einen Reißzahn,

nur Igel und Spitzmaus haben ähnliche Zähne, auch die Eck- und vorderen Backenzähne sind wie Schneidzähne, und die Form der hintern Backenz. stimmt auch ziemlich mit jenen, doch weicht die Zahl, die Form des Unterkiefers ab, so wie auch die Größe, obgleich diese wenig zu sagen hat), obere Zähne in Zahl und Lage wie untere, Unterkiefer hinten sehr breit, und hinterer Rand abgerundet (wie nur bei Tapir und Daman). An Vorderfüßen 2 Zehen, mit 2 getrennten Mittelhandkn., 3 Wurzelkn., eine unvollkommene Zeigzehen, von kleiner nur ein Knochenstummel, auch so vom Daumen, an Hinterfüßen nur zwei Zehen, ja nur 2 Mittelfußknochen und zwar getrennte (wie Glame?, beim Hornvieh sind sie in einen verwachsen), nebst einem Stummel von dritter Zeh, Schenkelbein hat nur 2 Trochanter, und zwar ist wie in dem einzigen Kameel der kleine nicht unter dem großen, sondern auf der entgegengesetzten Seite, also nicht an dem verlängerten Crath vom großen Trochanter.

Fersenbein hat nur eine Gelenkfläche fürs Sprungbein (wie allein bei Wiederkäuern, indem alle andern Säugth. deren 2 haben), überdieß ist noch ein Flächel da für den Stielfortsatz des Schienbeins (wie bei W. und auch beim Schwein, das gleichwohl ein ganzes Wadenbein hat), schiff förmiges Bein und Würfelbein nicht verwachsen (wie bei Schwein und Kameel, verwachsen bei andern W.), an Wurzelkn. drei Gelenkflächen für den Mittelfuß, eine aber nur sehr klein, und daher nur für einen Stummel von dritter Zehen (so wie alle Hufthiere eine Gelenkfläche mehr als vollkommene Zehen haben, so 4 bei Nashorn, Tapir, die doch nur drei vollkommene Zehen tragen), die 2 Mittelfußknochen bei Wiederk., und selbst beim Kameel verwachsen endlich in einen Röhrenknochen, bei diesem Thier aber nie, es steht so zwischen Schweinen und Wiederk., in die es durch das Kameel übergeht. Die Zehenglieder wie

bei Kameel, klein, symmetrisch, articulieren mit Mittelfußknochen so, daß sie auch Seitenbewegung haben, welche bei andern W. fehlt, kein Schlüsselbein und doch ein Acromion wie allein Kameel und Glame, Becken wie Tapir, mehr wie Kameel, Schwanz ohne Verhältniß lang, dick und nachschleppend wie Schuppenthier, 12 oder 13 Rippenp.

In den Gypsbrüchen bei Paris mit den Arten des Palaeotheriums, und zwei Reißenden Thieren aus der Hundsgattung, einigen Schildkröten, einer Eidechse wie Krokodil, Vogel, und zwar sind jene Knochen fast die einzigen, welche man in einer Ausdehnung von 20 Stunden findet.

Es wäre vielleicht am gerathensten, wenn man das Anaplo- und Palaeotherium mit dem Schwein und Pferd zu einer Sippschaft vereinigte. Wir wollen es im Rahmen andeuten.

1. Art. *A. minimus*; etwas minder als Meerschweinchen. Noch seltener als folgende.

2. Art. *A. minus*; etwas größer als Has, hat vorn 4 Zehen. Selten. Sollte nicht das Schrach im önniger Kalkbruch, das man für ein Meerschweinchen gehalten, auch diese oder vorige Art sein?

3. Art. *A. medium*; wie Schaf, zweizehige Hinterfüße schlank, Zehenglieder zum Verwechseln wie bei Glame, und haben daher wahrscheinlich einen umhüllenden Schuh, achten Huf getragen.

4. Art. *A. commune*; etwas größer als Wildsau, fast wie kleines Pferd, Kopf gegen $1\frac{1}{2}$ l., Unterkiefer 1 l., Rumpf mit Kopf $4\frac{1}{2}$ l., Schwanz ebensoviel, Zahngröße wie Palaeoth. medium (sie oben beschrieben), hat vorn nur 2 vollkommene Zehen, verkümmerte Zeigzehe und Knochenstummeln zu kleiner und Daumen, Nagelglieder hinten länglicher als vorn (beim Schwein umgekehrt, bei Kameel und Glame gleich), in Form wie Kameel, und hat da:

Her wahrscheinlich auch keine wirkliche umhüllende Schuhe, sondern nur einen flachen Nagel getragen, die ersten und zweiten Zehnglieder aber wie bei Schwein. 12 Rippenpaare wie Kameel, Schwanz sehr dick und so lang, oder selbst länger als Leib, über 4', wenigst 22 langen Wirbel (wie nur Kanguruh, Fischotter, Schuppen- und Ameisenthier), 6 Lendenw., 3 Kreuzw., 7 Halsw., Atlas wie bei Glame, die gemeinste Art in den Pantiner Gypsbrüchen, in den Steinbuchten des Montmartres hat man fast ein ganzes Schrach (Skelet) gefunden, auch bei Meaux.

g. Palaeotherium; versteinert, Schein wie Tapir, 4 Eckzähne kurz, Zähne wie pflanzenfressende Schweine, Backenzähne $\frac{1}{4}$, erster klein, einfach, schneidend, folgende aus zwei Walzen, hinterster aus 3, Kopfform, Zahnzahl, Zahngestalt, Zahnstellung wie Tapir, auf den zwei Walzen der Backenzähne sind 2—3 einfache Leisten hinter einander (wie Nashorn und Klipdack), in deren jeder nur zwei Schmelzstriche sind (bei Wiederkauern 4), äußere Seite hat drei Rippen (wie N. und Kl., nicht so Wiederkauer), Schneidz. $\frac{6}{6}$, keilförmig (Tapir hat auch $\frac{6}{6}$), Backenz. $\frac{14}{14}$, untere haben 2 Wurzeln, obere 4, ihre Krone anders, viereckig (wie Nashorn, also zweierlei Backenzähne), mit mehreren Strichen, Nasenbeiner sehr kurz, berühren die Lippenkiefer nicht (wie allein bei Tapir und Elephant), hat daher ohne Zweifel einen kurzen Rüssel gehabt wie Tapir, Augenhöhle klein, und unten an der Seite (wie Schwein), nicht von der Schläfengrube geschieden (wie bei den Schweinsartigen, nicht so bei Wiederkauern und Pferd), Gelenkfläche fürs Unterkiefer völlig eben, wie Tapir, ohne Grath wie bei Schwein, Pferd, Mensch, ohne Ruht wie bei Reißenden, Zehen viel kürzer, als bei Anaploth., Schenkelbein hat 3 Trochanter (wie allein bei Nashorn, Tapir

und Pferd), Schienbein fast ganz wie bei Tapir, Wadenbein ganz, wie auch Anaploth., kein Schlüsselbein und kein Acromion, an Vorderfüßen 3 Zehen (in Form etwas wie Nashorn), an Hinterfüßen drei Zehen (in Zahl und Stellung wie Tapir), drei Mittelfuß. und ein Stummel (3 haben nur Nashorn, Cavia, Faulthier), Füße mächtig, Rücken gebogen, Hals lang (länger als Schwein, etwa wie Hirsch), aufrecht, Kopf senkrecht auf ihm, nicht in einer Flucht (flüchtig). Aeste des Unterkiefers sehr breit, Winkelhacken, haben Milchzähne, und das Zahnen geschieht wie bei Pferden und andern Pflanzenfressern, zwischen Eck- und Backenzähnen ein Abstand, die Thiere müssen von Pflanzen gelebt haben, stehen zwischen Schwein, besonders dem Bismarschwein und dem Glame.

In Gypsbrüchen bei Paris in Menge, bei Orleans, bei Castelnau-dary.

1. Art. *P. minus*; in Größe wie klein Schaf oder Fuchs, Kopf $\frac{1}{2}$ l., Hals $\frac{1}{2}$ l., Rumpf gegen $1\frac{1}{2}$ l., länger als des Fuchsen, dieser aber schlanker, Speiche und Elle ganz (bei Wiederkäuern diese nur ein Ansatz), Füße über 1 l., 16 Rippenw. (kein Wiederkäufer hat über 14, nur Hyäne und Vielfraß 16, und nur die Schweinartigen, das Pferd und die Zahnlosen haben mehr), Rückgrath über 1 l., davon die Weichen über die Hälfte ausmachen, und an 7 Lendenw. haben (was nur beim Kameel, da alle Schweinsartigen weniger zeigen), ganzes Wadenbein wie bei Schwein (bei Wied. nur Ansatz), hinten 3 Zehen ohne Stummel. Fast ein ganzes Schrach (Skelet) zu Pantin bei Paris in Kalkbrüchen beisammen gefunden, das mit 3—4 Jungen trächtig gewesen zu sein scheint, wenn sie nicht etwa an seinen Zigen lagen.

2. Art. *P. crassum*; wie folgendes, Knochen dicker, Zehenglieder in Form fast ganz wie Tapir.

3. Art. *P. medium*; wie Wildsau, von dieser Art die allgemeine Beschreibung der Zähne, Kopf 1' l., Backenzähne etwa 1'', an Vorderfüßen 3 Zehen, mit Stummeln der Mittelhandk. von der kleinen Zehe und dem Daumen (wie Schwein, besonders Wisamschwein?), Wurzelk. wie Tapirs. Ist die häufigste Art bei Paris.

4. Art. *P. magnum*; noch einmal so groß als voriges, wie klein Pferd, Backenzähne etwa 2' l., Nagelglied wie Nashorn.

5. Art. *P. maximum*; fast wie Nashorn, bei Orleans.

b. Ein ähnliches Thier gefunden bei Buchsweiler im Elsaß, etwas größer als *P. medium*, hat aber einen Backenzahn weniger.

b. Elfen; Stützfüße, Zehen durch Haut und Fleisch in einen Strunk verwachsen, nur das Nagelglied frei mit halbem Huf, eigentlich nur breitem Nagel oben bedeckt; Fuß tritt auf den Top auf, meist alle 3 Zahnarten, sehr ungleich, mit Lücken. Diese Thiere schließen sich in jeder Hinsicht an die Wale, und verdienen mit den Sillschen in eine Sippsch. gesetzt zu werden. Von den Schweinen weichen sie obnehin sehr ab, besonders durch den Fußbau und das Futter. Ich wollte aber hier nicht zerreißen und vereinigen, was bisher alle Naturforscher anders gehalten haben.

2. Gattung. Hippopotamus, Choeropotamus, Hug, Behemoth; Leib und Kopf sehr plump, wenige Borsten, Schwanz kurz, kein Rüssel, Rachen sehr weit, Oberlippe sehr breit, abgeschnitten, 4 Zehen vereinigt, alle treten auf und sind nach vorn gerichtet, Nägel scheinen mehr Klauen als Hufe zu sein.

Lippenzähne $\frac{4}{4}$, untere sählig, die 2 mitte sehr lang, Eckzähne 4, untere gekrümmt, schief abgeschliffen, einer 7 Pf. schw., Backenzähne wie Reißzähne, $\frac{8}{8}$ oder $\frac{7}{2}$, ($\frac{7}{4}$),

Die drei vordern wechseln, 2 Bauchzigen. Elephant am nächsten, Kopf unförmlich, besonders durch die breite, wulstige Oberlippe, Ohrmuschel mittelmäßig, spizig, Zunge breit, weich, stumpf, Augen und Naslöcher klein, Fell dicker als am Nashorn, faltig, mit einzelnen Borsten besetzt, am meisten an Lippen, keine Mähne, Füße und Schwanz kurz, Bewegung schwerfällig, ein Tritt im Schlamm so groß als Teller, Klauen nicht ausgespizt, Haut wie Nashorn nichts klein, frist vorzüglich Gras, Hirsen, Reis, Zuckerrohr, Wasserpflanzen, Baumblätter, wohl auch Zweige solcher Sträucher, die übers Wasser hangen, kein Fleisch. Hat 4 Mägen, zwei erste 7¹/₂ l., 3 weit (bei einem 2 Wochen alten Kalb, das schon 3¹/₂ l., 2 hoch war, und schon Hautzähne von $\frac{3}{2}$ hatte); dritter 9¹/₂ l., weiter als jene, vierter 7¹/₂ l., 5 weit, im 2ten, 3ten und 4ten Falten, enthielten geronnene Milch, Schlamm und Blätter von Bäumen, Darm 109 l., Gallenblase 5¹/₂ l., 2 Euster in Weichen, ovales Loch im Herzen noch offen, habe am After eine Menge Blutegel, es wurde gleich zahm, schrie gebunden wie zahmes Schwein, das gestochen wird. Man kennt auch alte zahme. Alle todte lassen sich wegen den kurzen Beinen leicht wie ein Faß fortflugeln.

Schädel ganz eigenthümlich, von den Seiten zusammen gedrückt, obere Firste vom Hinterhauptshöcker bis Nase grad, ebenso Unterkiefer parallel, auch Hinterhauptfläche und Hinterrand des Unterkiefers in einer Flucht und senkrecht, und endlich Vorderrand beider Kiefer auch ziemlich senkrecht abgestuft, so daß der Kopf völlig einem seitlich ausgeschweiften Balkenstück gleicht, Hinterrand des Unterkiefers verbreitert sich nach unten wie ein Beil, Augenhöhlen liegen um $\frac{2}{3}$ nach hinten, und fast oben auf der Stirn, ober der sie einen Höcker bilden, doch seitlich, vor und aufwärts gerichtet, Unteraugenhöhlenloch weit davor,

Oberkiefer in Mitte seitlich sehr eingezogen, wo die Backenzähne stehen, vorn aber plötzlich verdickt, und zwar in 4 Knorren, die zwei innern sind Lippenkiefer, deren jedes 2 grade, kegelförmige Zähne trägt, die 2 äußern enthalten die gebogenen Eckzähne, Zwischenkiefer hier mäßig groß, Hirnschale ganz schmal, Schläfengrube daher sehr tief, Jochbogen groß, einfach, nicht ganz geschlossen, Nasenbeiner sehr lang, bis vorn an die Schnauze, Nasloch nur von ihnen und den Lippenkiefeln gebildet, die Linien der Backenzähne laufen bei allen Sucken vorn gegen einander, hier ober eher etwas aus einander, Gelenkfläche wenig ausgehöhlt, sölhlig, Gelenkknopf quer, walzig, Oberkiefer so verbreitert sich vorn Unterkiefer, und trägt in den hornförmigen Ecken die rückgebogenen Hauer, dazwischen die 4 sölhlichen, graden, stangenförmigen Vorderzähne, Bz. bestehen aus Zahnschubstanz und Schmelz, der aber hier tief in jene herunter steigt, wechseln sehr nachm Alter. Jeden Orts 6, drei vordere werden allein geschoben wie beim Pferd, ebenso vor diesen ein Milchzahn, der nicht ersetzt wird, mithin 4 Milchbackenz., 3 nachgeschobene, und 3 bleibige, die drei vordern abweichend, kegelförmig, die 3 hintern zusammengesetzt aus 2 Paar Hügelu nach der Quere, die durch das Abkauen eine lappige Form zeigen, anfangs wie Kartentkreuze, die 2 hintern unten haben 5 Hügel, die 3 vordern Milchzähne und die 3 nachgeschobenen sind kegelförmig, der hinterste Milchzahn aber zusammengesetzt, und der welcher ihn ersetzt doch wieder einfach, untere Vorderzähne sind hinten gefurcht, untere Eckzähne dreiflächig, gefurcht, machen fast einen Kreis, 46 Wirbel, 15 Rippenp., 5 L., 3 Kreuz, 17 Schwanzw., 8 ganze Rippen, Sprungbein dick, kurz, Unterfläche wie bei Wiederkäuern und Schweinen in zwei Dellen durch einen stumpfen Grath geschieden, innere fürs schifförmige, äußere fürs

würfelförmige Bein, Fersenbein lang, schmal, aufm schiffsförmigen drei Gelenkflächen, zwei für die zwei keils. Beinern, die 2 äußern Mittelfußknochen tragen, und eine für die Daumenspur.

Die Hippopotami, welche von Alexanders Soldaten 350 verschlungen, als sie über einen indischen Fluß schwammen, waren ohne Zweifel Krokodille, Gaviale. Sie gehen zwar ins Meer, besonders im südöstlichen Afrika, aber nur wann sie in den Flüssen nicht mehr sicher sind, und dann müssen sie täglich ans Land, um frisch Wasser zu saufen, die Hippopotami und Equi marini aber, welche in den ostindischen und chinesischen Meeren herumschwärmen sind Silche. Noch ist merkwürdig, daß man unter Hunderten, die geschossen werden, kaum ein M. antrifft.

I. Art. H. africanus, amphibius, gemeines Hüg, Nilpferd, Flußpferd, Seekuh, Gas (Kau ist Büffel); über 20 Etr schwer, W. 12' l., 5' h., 10 Umfang, Füße 2' l., Umfang 2', Kopf 2½' lang, Männchen 17' l., 6¾' h., 15' Umfang, 3½' h. die Weine, Kopf 3½' l., untere Hauer 2' l., bei (alten) W. nur ½, doch alle von den Lippen verdeckt, Schwanz kurz 1' l., breit gedrückt, Haut schwärzlichgrau, fast nackt, nur mit zerstreuten, schwachen Vorsten, auf Lippen eine Art Schnurrbart. Bei einem 12 schuhigen maß der Fuhrücken 5'' bis ans Ende der Klauen, diese 2'' l. und breit, Ohren nur 2'' l., Augen 2½'', Kachen 20'' l., und fast br., die Zähne geben am Stahl funken. Nur in Afrika, nicht in Asien, doch hat sie einer auf Sumatra behauptet, im Nil, aber nur hoch oben, jenseits der Wasserfälle friedlich mit den Krokodillen, sonst auch am Ausfluß, in Abyssinien, im See: Dzana, Anthiopien, am Senegal, Gambia, in Guinea, Congo, im Niger, in der Rafferei, östlich vom Wdg. h., an den Flüssen Fischfluß, Kamtursl., krummer Fl., Konapfl. (hier in Menge), alle gegen die Rafferei,

wo es sich auf den Inseln aufhält, geht auch manchmal ins Meer, wälzt sich gern im Schlamm wie Schwein, geht in Heerden oft einige Stunden Nachts von den Ufern, um Gras zu weiden (woraus man seine Losung beurtheilt), aber auch in die Hirsen-, Mais-, Reis- und Zuckerkelder, wo es großen Schaden anrichtet, mehr durch Zertreten als Fressen, frist keine Fische, aber Wurzeln, schwimmt sehr gut, bei Gefahr taucht es unter und geht auf dem Grund wie auf dem Trocknen, kann es aber nicht über $\frac{1}{2}$ Stunde aushalten, streckt dann die Nase hervor, bläst wie Wale das Wasser heraus, und wird so meist geschossen, stürzt aber auch manchmal wie Pfeil heraus, auf dem Lande geht es jedoch schlecht, und ist da furchtsam, das gegen im Wasser greift es verwundet Vögel an, und beißt Stücke heraus, einen Menschen entzwei, schreit sehr laut, fast wie Ochs, unterbrochen, heult, grunzt, wie hert, hebrch hörch häh häh, bespringt sich, wirft ein Junges auf Inseln, Wäldern, man fängt sie auch in Gruben, wirft sie mit Spießen, legt ihnen Fußangeln, ein M. hat viele W., Fleisch sehr schmackhaft und theuer, das Fett wie Speck, handhoch wird geschmolzen, wie Butter eingesalzen, heiß getrunken wie Fleischbrühe, Fuß. schmecken besonders gut, aus der Haut werden Schambock (Peitschen) geschnitten (eine i Karolin), auch Schilder, die Zähne härter als Helsenbein und gilben nicht, daher besonders gut zu falschen Zähnen. Ist ohne Zweifel das Behemoth der Bibel, war den Römern bekannt, nach Rom zu Triumphen gebracht. Dieses Thier mahnt gewaltig an die Silliche, wohin ich es im Rahmen aufzustellen wagen werde, so sehr die bisherigen Meinungen der Naturforscher auch von solcher Vereiningung entfernt sind. Vielleicht habe ich zu bereuen, daß ich in diesem Buch zuviel Rücksicht auf das Bestehende und Herkömmliche genommen habe. Diese nämliche Art kommt auch versteinert vor bei Montpellier und Costana.

2. Art. Kleines Hug; verfeinert, Größe wie Wildsau, Kopf 2 $\frac{1}{2}$ mal kleiner als gem., Backenzähne wie beim gemeinen, Hauer statt gefurcht nur fein gestreift, Hinterrand des Unterkiefers geht weiter nach hinten als der Schädel, unb biegt sich wie ein Horn halbmondig nach hinten unten, wie eine gebogene Handhabe, da beim gem. sein Hintertheil beilsförmig ist. Ist in aufgeschwemmtem Land oder Todtliegendem? in Frankreich, wahrscheinlich in der Nähe von Bordeaux gefunden worden.

* Sukotyro; in Ostindien sei ein Thier von der Größe eines Stiers, mit plumpem, fettem Leib, Rüssel wie Schwein, lange Ohren, Schwanz wie Ochse, zwei Hauer wie Elephant, die aber etwas kleiner sind, und aus der Schläfengegend hervorkommen, Augen mehr dazwischen, die Winkel nach oben und unten, Füße wie Hug, Hals- und Rückenmähne, nährt sich von Pflanzen. Ob dieses das asiatische Hug, das auch auf Sumatra sei, oder ein verfälschtes Babyrussa? Wir halten es für einen Büffel, Hauer sind Hörner, und das hintere Knie (Ferse) steht sehr hoch.

3. Gattung. Elephas, Elephant; größtes Landthier, 4 Stüßfüße mit 5 Zehen und wohl auch soviel Nägeln, ein langer, schlanker Rüssel, der bis in den Schlund sich biegen kann, höchstens 3 Backenzähne jeden Orts, keine Eckzähne, auch keine Vorderzähne, außer oben zwei entfernte, lange Stoßzähne, zwei Zigen zwischen Vorderbeinen, fressen Pflanzen.

Es gibt eigentlich 3 Substanzen, woraus Zähne bestehen, die aber nicht immer beisammen sind, der Schmelz, Knochen, und eine eigenthümliche Zahns substanz, welche besonders bei den eigentlichen Grassfressern, dem Pferd, der Kuh ic. vorhanden ist. Jeder Zahn entsteht in einer Hautblase oder Kapsel, die ringsum geschlossen ist, und die Gal-

lert enthält, welche man Pulpe nennt. Beim Verhärten des Zahnes faltet sich diese Blase bei den meisten Thieren, und besonders die der Backenzähne einwärts hin und her, dadurch entstehen die sonderbaren Figuren auf den Zähnen, besonders auf den abgeschliffenen. Diese Falten entstehen aber immer nach einerlei Weise, was ohne Zweifel von denselben Gefäßen abhängt, die zum Zahn gehen. An dieser Faltung der Zahnblase kann man vorzüglich erkennen, welchem Thier die Zähne angehörten, da sie fast jedem eigenthümlich ist: denn nach diesen Falten legt sich der Schmelz, während die Gallert zu Knochenmasse wird. Wenn der Schmelz von der innern Fläche der Falten oder der Kapsel gleich einer Krystallkruste um und in die Spalten der Knochenmasse abgesetzt ist, so setzt sie wieder eine Knochenmasse ab in Vertiefungen und zwischen die Blätter des Schmelzes, und diese nennt man eigenthümliche Zahnschmelz, auch Knochenmasse, auch Zahnrinde. Dieser Absatz und diese Verhärtung geschieht zuerst oben und vorn, daher Zahnhäubchen da sind, während der Zahn unten und hinten noch völlig weich sein kann. Die Zahnwurzeln stehen nicht durch Gefäße mit dem Leib in Verbindung, überhaupt in gar keiner organischen, auch ist ihre sogenannte Knochenmasse, zwar chemisch wie Knochen, aber organisch anders entstanden, durch Aufschichtung . . . doch wollen diese Dinge noch weiter untersucht werden. Erst nachdem der Zahn fertig ist, entsteht nach unten die Wurzel.

Die Zähne der Pflanzenfresser kauen sich ab. Sobald die Spitzen oder Höcker angeschliffen sind, erscheint jeder als ein Kreis von Schmelz und Rinde, der die innere Zahnmasse einschließt. Diese Figuren ändern sich natürlich, je tiefer die Abschleifung greift. Die Zähne werden meist zuerst vorn abgenutzt.

Diese drei Zahnsubstanzen kommen in den Zähnen aller wahrhaft pflanzenfressenden Sucke vor. Bei den Fleischfressenden fehlt die Rinden- oder Kittsubstanz. Wenn neue Zähne entstehen, so lagen sie vorher als zweiter Satz unter der ersten Reihe, nur bei zwei Thieren, dem Elephant und dem *Sus aethiopicus* entstehen die Zähne hinten und rücken von hinten nach, so wie die vordern sich abnutzen. Diese Sache, von der so viel Aufhebens gemacht wird, scheint uns eben nicht wesentlich von der allgemeinen Zahnung abzuweichen.

Die Hauer haben ein ganz eigenthümliches Gefüge. Auf dem Querdurchschnitt sind Bogenstreifen die sich mit andern schneiden, so daß ihre gemeinschaftliche Sehne gegen die Mitte des Zahns gerichtet ist. Diese Streifen sind Sticheihen. Die Substanz des Morszahns besteht aus lauter Körnern. Sie entstehen aus einer Pulpe, um die sich der Schmelz anlegt, völlig so wie bei den Zähnen der reißenden Thiere. Aus der Pulpe geht weder ein Gefäß noch Nerv in den Zahn. Dieser ist so darüber gestreift wie die Scheide über das Schwert, oder wie der Huf über das letzte Zehenglied. Die Zähne sind nichts anders als Hufe über weichgebliebenen Zehengliedern, nemlich der Pulpe. Auch wachsen die Hauer, und die Nagzähne der Nagthiere unaufhörlich wie Fingernägel.

Die Milchhauer werden nicht über 2^l., kommen schon nach einem halben Jahr aus dem Gum, und werden nach dem ersten Jahr abgeworfen, diese Milchz. sind nicht hohl, die bleibenden sind es, sobald sie erscheinen, welches 2 Monate nach dem ersten Ausfallen erfolgt, in 2 Monaten sind sie schon 1^l., die afrik. E. bekommen beide Geschlechter bei weitem die größten und schwersten, obschon der Leib geringer ist. Das meiste Helsenbein stammt daher. Auch ist

gens spricht man von Hauern, die 14^ll., und 350 Pf. schwer gewesen seien. Gewöhnlich sind sie 6^ll., $\frac{1}{2}$ dick, und wiegen gegen 1 Etr. In der Krümmung sind sie sehr verschieden. Es gibt auch schneckenförmig gedrehte.

Im Handel kommen die meisten, größten und härtesten Hauer aus Afrika, und zwar aus dem Innern, wo unzählige Heerden von Elephanten hausen müssen. Die Zähne sind vielleicht härter, weil sie lang im Sand liegen, da man die ostindischen vom Thier selbst nimmt. Dann erhalten wir die andere Menge aus Sibirien, wo sovielen Hauer vergraben gefunden werden, daß auch viele Menschen ein besonders Geschäft daraus machen, sie aufzusuchen. Am BdgH. verkauft man das Pfund Helsenbein etwa für 1 Rthlr., es ist mithin schon der Mühe werth, für einen Elephanten etwas zu wagen, der leicht bloß an Zähnen 200 Rthlr. eintragen kann.

Man kann die Bz. betrachten gleichsam das Verwachsen mehrerer einfachen Zähne, nehmlich als eine Reihe senkrechter Tafeln, deren jede ursprünglich ein ganzer Zahn, mit Kern und Schmelzgebung, und von der andern los ist. Diese Zahnstücke werden erst in der Folge durch eine Art Kitt, die Rindensubstanz zusammen gefittet, was im Grund auch bei andern Grasfressenden Thieren der Fall ist?; nur sind die Stücke nicht so deutlich weil sie kleiner sind; Pferd, Kuh und Schaf haben nur 2, das letzte ohne Rinde, beim Elephant ist die Zahl verschieden, von 4—23. Nach dem 2ten Jahr sind alle Backenzahntafeln verwachsen, und das Kiefer voll. Erst durch die Stellung des Elephantenzahns geschieht es, daß die vordere Kante zuerst abgerieben wird, so, daß die vordern Stücke schon fast verschwunden sind, eh die hintern in Thätigkeit kommen, dazu kommt noch, daß die Zahnwurzel auch von unten aufgesogen wird, und daher der Zahn, indem er abnimmt, zugleich nach vorn

rückt, und auch dahin geschoben wird durch den neuen, der sich nicht unter ihm, sondern hinter ihm entwickelt.

Daher kommt es, daß der Elefant anfangs nur einen Backenzahn hat, dann zwei, darauf wieder nur einen, wenn der vordere ausgefallen ist, ja es folgt noch ein dritter nach, so daß mehrmals abwechselnd 2 und 1 da sind, und zwar dieses an 8 mal, so daß in einer Reihe von Jahren jedenorts 8 Zähne sich entwickeln, und mithin der Elefant betrachtet werden kann, als ein Thier von 32 Backenzähnen, welche Zahl jedoch sich ändert durch die Bedeutung der Milchzähne, in die man einige setzt muß. Nimmt man als solche 2 an, so hat der E. 6 B., nimmt man 3 an, so hat er nur 5 jeden Orts. Diese Zahnbildung erinnert an die Varten der Wale, auch mit denen des Delfhins kann man sie vergleichen, zwischen denen nur der Ritt fehlt.

Die Milchbackenzähne sind bei der Geburt schon völlig gebildet, haben schon die Wurzeln; die künftigen, bleibenden, welche hinten liegen als lose Zahntafeln, haben noch keine Wurzel. Die ersten Milchbackenzähne brechen hervor 8 Tage nach der Geburt, und zwar die obern. Nach etwa es weißer als von ostindischen. An den Küsten von Mosambik gibt es von 10' Länge, wie nirgendwo. Dieses vielleicht besondere Ubart. In Ostindien gibt es mehre. Aller dieser Hauer kleiner, und bei B. sind sie grade und so kurz, daß sie kaum über die Lippen vorstehen. In der Regel sind alle Hauer der M. schwach nach vorn gebogen, doch gibt es in Indien auch M., welche ganz grade, und auch welche gar keine haben. In Bengalen wiegt einer nicht über 70 Pf., in der Provinz Tipperah (im östlichen B.), wo übrigens die besten Elefanten wohnen, wiegt einer nur 50, in Malabar sind sie nicht über 4 l., dagegen in Pegu und Cochinchina finden sich von 150 Pf. Uebrig:

6 Wochen kommen sie im Unterkiefer, nach 3 Monaten sind sie völlig heraus, und das Junge frisst Gras. Nach dem ersten Jahr, fängt der zweite Zahnsatz an vorzurücken, und ist in der völligen Thätigkeit nach 2 Jahren, und schon der Anfang des dritten, der gegen das 6te Jahr den zweiten wegstößt, und gegen das 9te wieder vom vierten verdrängt wird, und so geht es fort bis zum 8ten Jahr. Da das Thier ums 9te Jahr reif ist, so kann man jene drei als Milchzähne ansehen, und so wären die $B. = \frac{5 \cdot 5}{5 \cdot 5}$. Mehr als 3 zu gleicher Zeit findet man aber nicht, und kann man nicht mehr finden. Bis die hintersten Tafeln eines Zahns zum Vorschein kommen, scheint es 5—8 Jahre zu dauern.

Der erste oder Milchzahn besteht aus 4 Stücken, der zweite aus 8—9, der dritte aus 12—13, der 4te aus 15 uff. bis zum 7 oder 8ten, die 22—23, nie mehr haben. An der Zahl der Zahnblätter kann man mithin das Alter des Thieres bestimmen. Solche lose Zahnblätter versteinert hat man für Zehenglieder gehalten, und sie Christen genannt. Gewiß alles eine auffallende Aehnlichkeit mit den Walzähnen.

Die Kaufläche der obern Zähne ist gewölbt, der untern entsprechend ausgekehlt, die Blätter der obern sind vor-, der untern rückwärts geneigt, diese fallen nach hinten, jene nach vorn, ferner ist die äußere Zahnseite ausgekehlt, die innere gewölbt.

Beim indischen Elephant sind die Wände der Zahnblätter oder Stücke, oder besser der Zahntafeln, welche quer durch den Zahn laufen, sich ziemlich parallel, und vollsenkrechter, paraller Furchen. Werden sie abgekaut, so ist ihre Kaufläche mithin wie die hohe Kante eines Brettes, dessen Ränder gekerbt oder ausgebognet sind, so: .

Beim afrikanischen dagegen sind diese Schmelzwände mitten ausgebogen, und wenig gefurcht, daher ihre Kausfläche als eine lange Raute, Lohzange $\langle \rangle$ erscheint, und zwar mit kaum gekerbten Rändern.

Der Schädel ist außerordentlich hoch, mehr als lang, dadurch entsteht eine große Hinterhauptsfläche zum Ansatz eines großen Nackenbands und dicker Hinterhaupts-muskeln, diese große Ausdehnung des Schädels kommt von außerordentlich weiten Stirnhöhlen, die sich bis auf den Scheitel und bis auf die Ohren erstrecken. Die Aeste des Unterkiefers und dessen Zähne nähern sich vorn, Schulterblätter verschieden, beim indischen kürzer, breiter, Ansatz des Kammes weiter hinten, etwa $\frac{2}{3}$ von Gelenkfläche, beim afrik. nur $\frac{1}{4}$, wegen der ganz eigenthümlichen Einsalzung der Speiche in die zwei Ellenbacken ist keine Handdrehung möglich, Daumenknochen an allen 4 Füßen klein, oft ohne Nagel, 20 Rippenp., 3 Lenden, 4 Kr., 24 Schwanzw. Oberarm etwa 3', Schenkelbein etwas mehr, Gelenkkopf an 6" breit, Schienbein um 2', 8 Handwurzelknochen, je 4 in 2 Reihen, hinten 6.

I. Tafeln der Backenzähne oben zweltwarzig.

a. Mastodon, Hügelephant, Ohlothier, unrichtig Mammuth und fleischfressender Elephant; nur versteinert, völig wie Elephant, in Gestalt, Zahnzahl, Knochenbau, Zahnzahl und Stellung, aber größer, und mit Backenzähnen, welche viele stumpfe Spitzen haben ähnlich Malmzähnen. Rinn ragt nicht vor, Backenzähne laufen vorn auseinander.

a. Lappenzähne; durchs Abkauen entstehen Mäaler wie Kleeblätter (wie bei Hug).

* Schmalzähne; Zähne viel länger nach hinten als breit.

1. Art. Deutscher Elefant, kleiner M.; $\frac{2}{3}$ kleiner als folgender, Zähne zwar wie folg. aber $\frac{1}{3}$ kleiner, vielleicht nur Milchzähne. In Sachsen . . ? , Montabusard bei Orleans mit Palaeotherium.

2. Art. Französischer E., M. von Simorre, schmalzähni-ger M.; nicht viel kleiner als nordamerik., auch 3 Backenzähne aber schmaler als bei der großen Art, vorderer mit 4, mittlerer mit 6—8, hinterer mit 10 Spitzen, Zahnhügel gefe-rrt und gefurcht, mit kleinen Nebenspi-zen, es entstehen daher durchs Rau- en dreilappige Mä-äler fast wie bei Hug, aber mehr als 4, wenigst 6—8 (doch vordere auch nur 4), und die Zähne sind viel größer.

Ein solcher Zahn von Simorre in Gascognien war 5" l., über 2 br., hat 6 Spitzenpaare, ähnliche bei Day, mit Knochen von einem Delphin, von Dio- und Tetrodon, und Haizähnen, Trepour, 7" l., 3 br., und ganz der nämliche in Peru, die berühmten Riesenknochen bei Santa Fe de Bogota im Riesensfeld in großer Menge und 1300 Klafter hoch, Usti, Arnothal, bei Simorre wer- den diese Zähne zu unächten Türkisen gebrannt, und deshalb gesucht, jetzt aber verlassen, weil sie leicht sprin- gen, in der Gegend noch Knochen vom Riesentapir.

* Breit-ähne; Zähne viersch- rötig.

3. Art. Chilischer E., humboldtischer M.; um $\frac{1}{3}$ klei- ner als folgender, mit ähnlichen viersch- rötigen Zähnen. Bei Conception in Chili ein Zahn 3" l.

4. Art. Paraganischer E.; Mastodont von den Cordillie- ren; ebenso groß als nordamerikanischer, Zähne mit fast gleichseitiger Oberflä- che aber mit Nebenhügeln wie bei schmal- zähni- gen, wodurch bei der Abkaun- g Kartenkreuze entste- hen. In der Provinz Chiquito in Paragan zwischen Chi- chas und Tarija bei Santa Cruz de la Sierra, am Puls- kan Jimbaburra im Reich Quito 1300 Klaf- tern hoch.

b, Kautenzähne; durchs Abkauen entstehen Kautenmäaler.

5. Art. Nordamerikanischer Elephant, Ochsenvater, Dhiothier; 10' h. 14½ l. 5½ d., Füße 5' l., Schrach allein 1000 Pf. schw., Zahnhügel eben, nicht gefערbt und ohne Nebenbügel, Zahnfläche gleichseitig.

Dieses das größte? Landthier gewesen, seine wenig verwitterten Knochen findet man in Nordamerika, zerstreut, kaum unter der Erde, an Flüssen und Sümpfen, besonders in Kanada, Louisiana, am Ohio, in Kentuken, einige Meilen über dem Einfluß des Kentuken fast gegen über dem Einfluß des großen Mlame, am Hudsonfluß in Neu-York, anfangs nur Backenz. und Hauer, endlich auch ein Stück vom Schädel (1789), endlich 1801 ganze Schrache in einer Mergelgrube und einigen andern Stellen am Hudsonfluß, auch finden sich dieselts der 3 großen Gebirge, der Alleganny, Nordberge und der blauen, auch in Karolina mit ächten Mammuthsknochen, auch wo sich der große Osage in den Miffuri ergießt unweit des Miffissippi, hier aufrecht, als wären die Thiere im Schlamm eingesunken, hinter den Allegannybergen, 35° N. B., nicht nördlicher als 43°, gegen den Eriesee, auch in der Grafschaft White in Virginien, wo sich das Megatherium gefunden hat, auch bei Philadelphia, auch in Mexico nebst ächten Elephantenknochen. Seine Zähne wurden zuerst vor 100 Jahren entdeckt in Amerika, vor etwa 50 hat man aber auch einige Zähne in Sibirien, in der kleinen Tatarei gefunden, auch am Ural. Noch nirgends anderswo.

Seine Zähne wurden für Huz. angesehen, obschon sie ohne Verhältniß viel größer sind. Die größten sind 6' l., ebenso breit, haben 8—10 dicke Spitzen, wiegen 10, 12 bis 17 Pf., Hauer an 10' l., über ½ dick, Unterkiefer 63½ Pf. schw. Bei diesen Knochen fand man noch die

halbverdauten Speisen auf 'der Magenstelle, und erkannte daraus, daß das Thier nicht fleischfressend gewesen, wie man aus der Form der Zähne geschlossen (obschon das Flußpferd ähnliche Zähne hat, und doch bloß von Pflanzen lebt, auch das Schwein doch kein eigentlich Fleischfressendes Thier ist). Diese Speisen bestanden nehmlich aus Stücken von Zweigen, Gras, Blättern, welche man sogar für solche von einem Strauch erkennen wollte, der noch in Virginien vorkommt.

Backenzähne haben nur Schmelz und innere Knochensubstanz, keine Rinde, Oberfläche lang, mit parallelen Seiten, auf ihr paarweise spitzige Hügel durch Thäler geschieden, mithin ganz abweichend von Bz. der reißenden Thiere, die nur eine große Spitze haben, die sägezählig ist, im Grund sind diese Hügelpaare nur Zahntafeln wie beim Elephant, die aber in der Mitte tief ausgeschnitten sind, abgefaut (was denen der reißenden nicht wiederfährt), entstehen Kauten fast wie beim afrikanischen E., aber nach der Quere paarig, hat daher ohne Zweifel gelebt wie Schwein und Flußpferd, nehmlich von Wurzeln, Wasserpflanzen udgl. Solcher Kauten sind nicht weniger als 6, beim Flußpferd nur 4. Kauzeichen, das wie Kartenkreuz aussieht. Sehr alt nutzen sie sich auch so ab, daß die zwei Kauten in einander fleßen. Es gibt solcher Zähne fast gleichseitige mit drei Paar Spitzen, langseitige mit 4 und 5 und wohl noch einer unpaaren; erste am meisten abgenutzt, also vordere und mithin jeden Orts 3, man vermuthet noch einen vorderen etwa mit 4 Spitzen, der früh ausfällt, sie folgen sich wie beim gemeinen Elephant, rücken von hinten nach vorn, mithin in jeder Hinsicht ein wahrer E.

Der Schädel im Ganzen völlig wie beim Elephant, selbst die ungeheuren Fortsetzungen der Stirnhöhlen, wodurch der Kopf so hoch wird, und eine große Hinterhauptsk-

fläche entsteht zur Anheftung dicker Tragemuskeln, doch etwas länger zur Höhe, bei dem von 10' Höhe war der Kopf $3\frac{1}{2}$ ' l., 3 br. (Unterkiefer 2' 9'' l.) Bei einem solchen Elephant kaum 3' l. Die Hauer stehen im Zwischentiefer, und ihre Substanz zeigt beim Durchschnitt auch die Lohzungenähnlichen Striche, ist übrigens ächtes Helfenbein, und wird als solches verarbeitet, der Querschnitt ist bald rund, bald elliptisch wie beim Elephant, meist schwach gebogen, doch auch fast grad und wie Halbkreis, ein solcher 10' l., alles wie beim Elephant, auch ohne Zweifel ebenso die Biegung nach vorn, die Spitze nach oben. Daß das Thier einen Rüssel hatte, versteht sich von selbst, Wilde wollen ihn sogar noch gesehen haben, ein Backenzahn von diesem Schrach wog nur $5\frac{1}{2}$ Pf. Hals kurz, 7 Halsw., 19 Rippenp. (Elephant 20, vielleicht fehlt dort ein P.), Bauch nicht so dick, Hals schwächer, Schulterblatt 3' l., wie bei E., auch mit dem Seitenhaken des Grathes, der der Elephantengattung eigen ist (außer einigen Nagthieren), er steht weit hinten wie beim asiatischen, ist 1' l., Vorderbeine dicker, Oberarm 2' 9'' l., über 1' d., Speiche 2' 5'', Becken kleiner als beim E., daher Bauch dünner, Därme enger, gemäß einem Thiere, das wahrscheinlich auch Geswürm fraß wie Schweine, Schenkelbein $3\frac{1}{2}$ ' l., 1' d., Schienbein 2', Vorderfüße mithin 5' h., hintere 5' 4'' wie bei einem E. von 8' h., ganzer Leib 10' h., die meisten asiatischen E. erreichen jetzt diese Höhe nicht, nach den größten Knochen zu urtheilen war keines über 12' h., ein Schrach war gegen 15' l., ein 10' h. Elephant würde nicht über 11' l. sein, das Dhiothier mithin länger nach Verhältniß. — Kann keine eigene Gattung bilden.

Versteinerte besondere Thierarten dieser Stippenschaft sind bis jetzt im aufgeschwemmten Land II gefunden, zwei Tapir, zwei Flußpferde, ein Nashorn, ein Elephant, 5

Mastodonten. — Die Palaeo - und Anaplotheria uns gerechnet.

Die berühmten Versteinerungen in den Kalkbrechen von Gibraltar, Cette, an Dalmatien sind ganz neu, und enthalten Knochen von noch lebenden Thieren, vorzüglich vom Ochse, Haas, Damhirsch, Kaninchen, Pferd ic.

2 Tafeln der Backenzähne oben grad.

b. Elephas, Bos Lucaniae, Barrus, Fihl, Elp, Elephant; ein Rüssel, der sich bis in den Schlund biegen kann, Backenz. bestehen aus ebenen Zahntafeln, daher Kaufläche eben.

Größtes Landthier, wenigst ein Duzend Schuh hoch, und wenig länger, Umsf. eben soviel, Kopf höher als lang, Kiefer sehr kurz, Unterkiefer höher als lang, Oberkiefer vor Backenzähnen tief mondförmig ausgeschnitten, Fell nackt, braungrau, mit einzelnen Borsten, dick, runzelig, 5 Zehen durch Fleisch und Haut in einen Strunk verbunden, wie es scheint überall 5 Nägel, oberer Kopf der Speiche zwischen zwei Backen der Elle fest gehalten, sehr langer Greifrüffel, an dessen Ende die Naslöcher und ein fingerförmiger Ansat, oben zwei weit vorragende Lippenhauer, auf deren Querschnitt eine Menge Bogenstreifen, die sich als Kreisabschnitte wie Lohzange schneiden, und mit der Sehne senkrecht auf der Zahnachse stehen, weiter keine Lippen; und Eckzähne, Bz. $\frac{3 \cdot 3}{3 \cdot 3}$ (meist nur $\frac{2 \cdot 2}{2 \cdot 2}$), Mahlzähne, Ohrmuscheln sehr weit wie Schurzfell (mehrere Fuß breit).

Die beiden Hauer stehen eigentlich in der Naht zwischen Kiefern und Zwischenkiefern, und könnten wohl als Eckzähne angesprochen werden, wenn sie nicht mehr vom Zwischenkiefer umgeben würden, sind leicht 3/4 l., armsdick, rund, sanft nach vorn gebogen, so daß die Spitze vorder oder aufwärts steht, und gegen 1 Etr schwer, es gibt

aber auch 10^{l.}, 150 Pf. ja 165 und 180 Pf. schw., sie sind es, welche das berühmte Helfenbein liefern, das aber doch mit der Zeit gelblich wird. Zwischen ihnen sind aber keine Lippenzähne mehr, obgleich Platz wäre. Man hat schon bleierne, messingene Flintenkugeln in den Hauern gefunden, um die die Zahnmasse wieder so verwachsen war, als stäke sie in einem Holzstamm. Augen sehr klein, Schwarz wie Schweinswedel, am Ende mit borstigem Haarbüschel, Haut wohl Zoll dick, wie bei Sillichen, zwar sehr vest, doch gehen Kugeln durch, besonders wenn sie mit Zinn versetzt sind, nicht sehr empfindlich, spürt jedoch Insectenstiche, und jagt Fliegen weg, durch ein Büsche! Gras, Laub, das er in den Rüssel nimmt, wirft auch Staub nach ihnen. Beide Lieder haben Wimper. Der Rüssel ist des Thieres Hauptorgan, wovon eigentlich sein Leben abhängt, auch schon er ihn sehr, er kann ihn über 6' verlängern, und auf zwei verkürzen, hinten ist er 9" d., vorn 3, er ist ihm Hand und Nase, denn er dient ihm zum Athmen, Fühlen, Tasten, Greifen, er bringt damit die Nahrung zum Maul, zieht Wasser ein und drückt es wieder in das Maul aus, oder bespritzt sich damit, wenns heiß ist, stößt endlich damit einen trompetenartigen Laut aus, indem er ihn gleich einer Posaune in die Höh richtet. Das Maul klein, Kiefer besonders kurz, frist nicht damit, sondern empfängt alles vom Rüssel.

Hirn klein nur 8^{l.}, 6 br., füllt aber die Hirnschale aus, zum Leib = 1: 500, Hirnlein groß, Augen 20^{l.} d., unverhältnißmäßig klein, wie bei den Walen, doch größer, seitlich aber ziemlich oben, Sehloch rund, Nickhaut groß, Ohrmuscheln verschieden, Schnecke größer als halbzirkelförmige Kanäle, zwischen Ohren und Augen jederseits eine Oeffnung eines Kanals, der von einer 6" dicken Drüse kommt, die eine ölige Flüssigkeit absondere, Nase größer, längs

ger, als bei irgend einem Suck, der Rüssel ist nur die verlängerte Nase, Muscheln und Siebbein, welche den Walen fehlen, Zunge $1\frac{1}{2}$ l. frei, glatt, bei allen sind die Glieder dick, plump, ungelent. 20 N. 7 ganze, 3 Lenden, 3 Kreuz, 31 Schwanzw., kein Schlüsselbein, Herz 1' d., Leber 3' l. $2\frac{1}{2}$ br., zweilappig, keine Gallenblase, Milz 3' l., 7" br., Rücklein 1' l. 3" br., Speicheldrüsen groß, Magen einfach, $3\frac{1}{2}$ l., nur 14" weit, Darm sehr weit, Dünnd. 40' l., 9" weit, Blinddarm $1\frac{1}{2}$ l., Klappe, Grimmdarm 2' weit, 20' l. Leben bloß von Pflanzen, Gras, Blättern, Wurzeln, Früchten, wiederkauen nicht, Stimme wenig ausgebildet, Hoden zum Theil in der Bauchhöhle, Samenbläschen und Vorsteherdrüse, Ruthe am Bauch in Scheide, nach vorn gerichtet, Ruhe fast an derselben Stelle, wohl zwei Schuh vorm After, mithin abweichend von allen Sucken, darum hat man geglaubt, die E. begatteten sich menschenartig, aber wenn dieses wäre, so müßten sie zugleich dabei sich verkehrt stellen, weil die Scheide von vorn nach hinten läuft, nur 2 Zigen zwischen Vorderbeinen. Bärmutterhörner, weit an einander verwachsen.

Lebt sehr gesellig, in großen Heerden zu Hunderten, nur in Wäldern der heißen Zone der alten Welt, gern am Wasser, schwimmt und badet sich gern, wenn ein Trupp durch einen Wald geht, so entsteht ein lautes Gefrach von den Zweigen, welche eingerissen, von den Sträuchern, welche niedergetreten werden, lebt bloß von Pflanzen, frisst Gras, Heidekraut, Wurzeln, Blätter, Zweige, die er mit dem Rüssel abbricht, zahm fast alles, Getreid, Kartoffeln, Obst, Brod täglich an 100 Pf., säuft sogar Brantwein, verheeren Getreidfelder, besonders ehemals in der Kapkolonie, Kokoswälder, reißen oft die Bäume aus, um die Früchte zu bekommen.

Schläft liegend, nicht stehend (etwa ein alter ausgenommen), oder gar etwa so an einen Baum gelehnt, daß, dieser abgehauen und umfallend, er mit fällt, und nicht mehr aufstehen kann, er legt sich und erhebt sich sehr leicht, man findet oft zwei Lager neben einander, weil sie sich paarweis zusammenhalten, beim Liegen streckt er die Hinterbeine hinten aus, wieder eine wichtige Mahnung an seine Verwandtschaft mit den Sillichen. Sanft, thut niemand etwas, außer in der Begattungszeit oder gereizt und verwundet, wo er dann seinen Feind gewöhnlich mit dem Rüssel packt und todt schlägt.

Den asiatischen fängt man bekanntlich ein auf mancherlei Art, in Gruben, auch durch Treibjagden, welche die indischen Großen oft mit Tausenden von Menschen anstellen, die Thiere mit Lärmen, Schießen, brennenden Fackeln in einen Kreis von Pallisaden treiben, wo sie gefangen sind, auch wirft man ihnen Schlingen um einen Fuß, und bindet diese an einen Baum, oder man führt ein brunstiges W. in den Wald, um ein M. anzulocken, es ist nicht richtig, daß die Elephanten schneller als ein Pferd laufen könnten. Im Ceylon bilden die Jäger einen eigenen Stand. Den Gefangenen zähmt man durch besondere Mittel, besteigt ihn und richtet ihn zu jeglichem Gebrauch ab. Er trägt über 3000 Pf., kleine Thürme, eine Menge Menschen, kleine Kanonen, reißt mit den Hauern Bäume um, bricht mit dem Rüssel Aeste ab, schlägt damit einem Menschen den Kopf ab, hebt durch bloßes Ansaugen 200 Pf., lernt mit dessen fingerförmigem Fortsatz einen Knoten an einer Schnur aufknüpfen, den Riemen aus der Schnalle ziehen, wenn er schwimmt, so ist er ganz, auch der Kopf unterm Wasser, nur der Rüssel ragt vor. Er gehorcht auf den Wink des Führers oder Reiters (Narnak), vergißt empfangene Wohlthaten und Beleidigungen nie,

ist sehr schamhaft und lobfüchtig, einer stieß sich an einem Schiff, das er von der Werft bringen sollte, die Hirnschale ein, weil er verspottet wurde, ein anderer bekam am Fenster einer Schneiderwerkstätte einen Nadelstich in den Rüssel, er gieng weg, füllte ihn mit Mistjaüche, kam zurück, und spritzte die Schneider voll, einer ermordete seinen Führer, dessen Frau warf aus Verzweiflung ihm ihre Kinder und sich selbst vor, er stuzte, und setzte den größten Knaben sich selbst als Führer auf den Rücken, einer war gewohnt, auf dem Markt umher zu gehen, und von den Hockern Kobl zu empfangen, einmal wurde er toll, wahrrscheinlich in der Brunst, rannte so wild über den Markt, daß alles entfloß, das Kind, das bei dem Korb seiner Geberin sitzen geblieben war, hob er auf und trug es auf eine Hausbank in der Nachbarschaft.

Es ist unrichtig, daß ein entlaufener so schlau sei, daß man ihn nicht wieder fangen könne. In Indien kostet ein E. 5—10000 fl.

Es ist nun ausgemacht, daß sie sich durch den Sprung begatten, und nicht menschenartig, wie einige wähten, und andere sogar lügenhaft abbildeten. Zu dieser Zeit begaben sie sich paarweis in die dichtesten Wälder, und verstecken sich wie alle wilde Thiere, doch sind sie nicht so schamhaft, daß sie sich nicht in der Gefangenschaft und selbst vor Menschen beschlagen sollten. Ein 6 jähriges W., das etwas über 7' hoch war, wurde den 28 und 29ten Juny 1793 (in Ostindien) in einem Verschlag vor vielen Zuschauern und während ihm der Führer aufm Kopf saß, besprungen, und zwar in 2 Tagen hinter einander 4 mal, ein mal im Freien.

Das W. steht ganz ruhig, das M. steigt auf völlig wie Pferd, setzt die Vorderbeine an die Seiten des Rückgraths, und drückt die Schultern zusammen. Nachher

stellt es sich ruhig neben das W., dieses schmeichelt ihm mit dem Rüssel, und selbst Menschen können beide betasthen. Nach 2 Tagen ließ das W. das M. nicht mehr zu, auch floß während der Zeit dem M. kein Saft aus den Schläfendrüsen, das mithin kein Zeichen der Brunst ist. Auch wild beschlagen sie sich zu allen Jahreszeiten, eins wurde es im Hornung, eines im April, ein anderes im Juny, eins im September, eins im October, und ein M. wollte ein wildes W. im Jänner beschlagen, und dieses war brünstig, es hatte geschwollene Schamlezen. Bei dem trächtigen W. zeigten sich nach 3 Monaten schon Spuren, es wurde voller, das Fleisch weicher, die Euter dicker, am 16ten Mai 1795 also nach 20 Monaten 18 Tagen (etwa $1\frac{3}{4}$ Jahren) warf es ein Junges, das gegen 3' hoch und völlig reif war. Es fing gleich zu saugen an, und zwar mitm Maul, drückte aber mit dem Rüssel das Euter, die Mutter steht dazu, wenn das Junge nur 2 Tage einer wilden Mutter genommen worden, so läßt diese es nicht mehr saugen, übrigens sollen die wilden Jungen an verschiedenen Müttern saugen. Am 17ten September 1795, also nach 4 Monaten wurde obiges W. wieder brünstig.

Wächst bis ins 16—20te Jahr, und ist im ersten Jahr 3' 9'' h., im zweiten 4' 4'', im dritten 5', im vierten 5' 4'', im fünften 5' 9'', im sechsten 6'', im siebenten 6' 2'', im zwölften nur 6 $\frac{1}{2}$ ', dann wächst es noch einige Zoll; M. werden größer, doch selten eines über 10' h., was man darüber erzählt, ist übertrieben. Soll über 100 Jahr alt werden. Das Fleisch sei schmackhaft wie Rindfleisch.

Die alten haben sie schon im Kriege gegen die Feinde gebraucht, da sie aber in dem Getümmel manchmal umkehrten und die eigenen Leute zertraten, so hatte der Führer einen Meißel, den er solchem Thier ins verlängerte Rückenmark schlug, jetzt richtet man sie in Indien ab, den Scharfz

richter zu machen. In den Kriegen der Alten wurden die indischen den Iythischen vorgezogen, weil jene größer, müthiger waren, und diese sich vor ihnen fürchteten. Man hat Beispiele, daß sie sich zu Rom fortgepflanzt haben. Diese Junge wurden so abgerichtet, daß sie auf dem Seil tanzten. Auch in unserer Zeit ist es wieder gelungen, E. zur Fortpflanzung zu bringen, was man aufgegeben hatte. Mit vielen, besonders in der Schlacht gefangenen gab man in Rom auch Wettkämpfe, besonders mit Stieren. Auch jetzt bedient man sich in Indien ihrer noch im Krieg. Wenn zwei E. mit einander kämpfen, so legt einer den Kopf auf den andern, und stößt ihm die Hauer in den Leib. Alexander hat die ersten nach Europa gebracht.

1. Art. E. africanus, afrik. E.; kleinster?, 8' hoch, Scheitel spitzig, Stirn gewölbt, Scheitelwinkel 115° , Ohrmuscheln unmaßig groß, decken die Schultern, $3\frac{1}{2}$ l. $2\frac{1}{2}$ br., Kaufläche der Zahntafeln eine lange Kante , solcher Tafeln $\frac{2}{3}$ weniger, und nie über 10, Hauer bei W. wie bei M. sehr lang und gebogen, Kinn wenig zugespitzt, Haut braun, schrundig. Am Schwanz sind die Haare als dünner Wedel $1\frac{1}{2}$ l., dicker und schraffer als Schweinsborsten, man bedient sich ihrer, um die Backröhren rein zu machen. Die Hauer sind von 60, 70, 80, 100, 120 Pf., deßhalb werden sie geschossen, nicht um des Fleisches willen, das grob und unschmackhaft sei, ihr Roth wurde ehedem getrocknet und wie Tabak geraucht.

Im mittlern und südlichen Afrika, vormals (vor 100 Jahren) noch im Rothsand, viel wilder als folgender, wird jetzt nicht gezähmt, zog aber bei den Alten mit in Krieg. Ob die von der nördlichen Ostküste, welche viel größer sein sollen, dieselbe Art oder gar die asiatische sind, bleibt zweifelhaft. Ehedem, als sie sich noch in den Pflanzungen des Wdg. aufhielten, mußten die Bauern Nachts die Felder

hü;

Hütten und Feuer anmachen, um sie zu vertreiben, wie bek uns gegen Hirsche, man schöß sie aber dabei. Die Hottentotten jagen sie mit vergifteten Pfeilen und Hassagien (Spieße), die sie ihnen abwechselnd in den Leib werfen, indem der, den ein E. verfolgt, durch allerlei Seitensprünge ihn einem andern Jäger nahbringt, wobei doch manchmal einer zertreten wird. Einer, der nicht entfliehen konnte, wurde von einem angeschossenen E. mit dem Rüssel in die Höhe geworfen, dann so gestampft, daß alle Rippen, der Kopf breit getreten waren. Dieser Fall ereignet sich jedoch in 50 Jahren kaum einmal. Ein andermal hatte ein Trupp im ruhigen Vorbeigehen einigen angebundenen Pferden ohne Veranlassung das Kreuz entzwei geschlagen. Auch gräbt man Gruben, schlägt einen spitzigen Pfahl hinein, und bedeckt sie mit Laubwerk. Dieses ist die sicherste aber wenig ergiebige Art, E. zu bekommen. Die Hottentotten schneiden das Fleisch in 3 - 4" dicken, klasterlangen Streifen, hängen sie an ihre Hütten um sie zu dörren, was sehr ekelhaft aussieht. Das Kreng (Geripp mit Eingeweiden und Fleischlappen) genießen bloß Thiere, besonders die sogenannten Wölfe (*Hyaena crocuta*). Die Elefantenschwänze tragen die Hottentotten als Zeichen ihrer Tapferkeit am Gürtel. Die europäischen Pflanzer essen keins, aus demselben Grund, warum man kein Menschenfleisch ißt, weil der E. verständig sei, und verwundet Thränen vergieße. Indessen loben alle Reisende das Elefantenfleisch, vorzüglich die Füße und den Rüssel. Solcher E. war am krummen Fluß geschossen, wo aber keine mehr vorkommen, sondern wahrscheinlich, da er ein junges M. war, von den alten in Sizikamma jenseits des Langethals an der Gränze der kapischen Pflanzung, wo keine mehr sind, aus der Herde vertrieben wurde. Er lief den 2 Schützen nach, die zu Pferd waren, und nach jedem Schuß bergan flohen,

bis er die vierte Kugel hatte, dann suchte er zu entfliehen, fiel aber erst bei der achten Kugel. Um die E. sicher mit einem Schuß zu tödten, nimmt man ein großes Standrohr mit einer Bleikugel, die $\frac{1}{2}$ Zinn, nicht mehr und nicht weniger hat, und man zielt, um ins Herz zu treffen, nach dem Ohrzipfel, durch den Kopf geht selten die Kugel bis ins Hirn, doch ist der Fall schon da gewesen. Manchmal wagt sich sogar ein einzelner Hottentott zu Fuß an einen Elefanten, besonders wenn dieser sehr groß und alt ist. Der geschossene war schon gegen 12' h. (es gibt da von 15 — 16'), seine Hauer aber erst 3' l. Größter Backenzahn 4" l., ja es gibt, die 9" l., 5" hoch und $4\frac{1}{2}$ Pf. schw. sind. Das Ohr hing einem Träger von den Schultern bis zur Erde. Haut viel weniger dicht und fest als Nashorns und Flußpferds, daher auch nicht zu Schambocken tauglich, uneben, knotig, schrundig, Sohle fast kreisrund, kein Schuh breit, 4 Nägel überall, größte nach außen, kleinster 1" br. (fehlte also wohl dem Daumen).

Ein anderer wurde im Poortwald unweit des Keuresbaumflusses in Hutnigaland mit einem Schuß durch den Kopf getödtet, ein W. $8\frac{1}{2}$ ' h., (ein anderes war $9\frac{1}{2}$ ' h. ein h. wog 13 Pf.), Hauer nur 20 Pf. Man sah sie mit dem Rüssel mehrere junge Sprößlinge oder Zweige zusammensassen, gegen das Maul führen, abbeißen und ohne viel zu kauen, verschlingen, besonders eine gelbe Frucht, die man gelbe Kirsche nennt. Ist einer geschossen, so ist es nicht schwer, auch die andern zu treffen. Noch 5 wurden geschossen, worunter ein junges M. von $7\frac{1}{2}$ ', und von dem ein Hauer nur 15 Pf. wog, von 3 W. war das größte kaum 9' h. und keins hatte schwerere Zähne als das M., doch gibt es auch W. mit Hauern von 30 Pf. An einer Zige, die zufällig einjecht war, und mitten auf der Brust stand, bemerkte man, daß die Milch durch 8 Doff

nungen ausfloß. Ein junges M. von der Größe eines halbjährigen Kalbes hatte noch keine Hauer, doch eine weiße kugelige Erhöhung. Pferde und Ochsen fürchten sich vor den E., stuzen, zittern und schnauben. Dasselbst waren auch von 13' H., und jeder Hauer wird auf 120 Pf. geschätzt. In der Gegend des Kamturs gibt es noch Heerden von 100 Stück, die sogenannten rothen E. haben ihre Farbe von der Erde, auf der sie liegen. Der linke Hauer immer kleiner. Sie traben nur, thuens aber damit einem galopierenden Pferd zuvor, doch sind sie nur gefährlich, wenn man sie gefehlt hat. Es gibt daselbst, aber selten, auch Stumpfköpfe (Poes-kops), die aber keine besondere Art, sondern nur Ausartungen sind. Ihnen fehlen, obgleich M. von 10½', die Hauer, wie auf Ceylon häufig, wo man unter 100 kaum einen mit Hauern trifft, und diese wiegen kaum 20 Pf., bei W. sind gar keine. In dessen in Afrika findet sich höchst selten ein Hauer, der 160 Pf. hat. Uebrigens ist es gewiß, daß nur in Indien E. von 17' hoch vorkommen, obgleich sie in der Regel auch kaum 12 erreichen; alles verglichen, scheint für die Größe beider Arten kein Unterschied Statt zu finden, so wie man auch über die Nagelzahl im ungewissen ist, ein afrikanischer hatte überall auch nur drei, ein anderer vorn 5 hinten 4, ein indischer überall 4, obschon dieser vorn 5, hinten 4, jener vorn 4, hinten 3 haben soll. Die Nägel gehen offenbar durch Zufall verloren.

2. Art. E. asiaticus, asiatischer E.; größter, gewöhnlich 8—9' h., doch auch 10—12' h., (kaum einer 16 und 17' h.), hoher Scheitel rundlich, Stirn vertieft, Scheitelwinkel nur 90°, Wände der Zahntafeln parallel und gekerbt, oder Kaufläche der Zahntafeln wie ausgebognetes Band , bei gleich großen Zähnen solcher Tafeln $\frac{2}{3}$ mehr als in afrikanischen, wie 15 zu 10, es können

deren 23 sein, Hauer mäßig, bei W. gerad und sehr kurz, Ohrmuscheln mäßig, Kinn stark zugespitzt, Haut grau, brauns gefleckt.

Das größte Landthier, wird gegen 17 Fuß hoch, und wiegt erwachsen 7000 Pf., wechseln aber sehr in Größe, zwar meist von 12, doch auch viele von 8 und 10 und 15'. Es gibt nicht selten ganz weiße. Man glaubte, dieser hätte natürlicher Weise vorn 5, hinten 4 Nägel, allein es scheint zufälliger Verlust.

Heerdenweis im südl. Asien, im Gangesgebiet, durchs südliche China bis ans Ostmeer, besonders in den Halbinseln und auf Ceylon, auch auf Java, Borneo, Sumatra. Wird als Hausthier gezähmt, und dieser ist es, den man im Krieg, auf Reisen ic. braucht; er ist der bekannteste, von dem eigentlich alle ältern Beschreibungen gelten. Wird meist durch zahme Elephanten gefangen.

Auf den indischen Halbinseln gibt es mit langen Haaren — Dauntelah; grau nach unten — Puttel Dauntelah; söhlig nach vorn — Pullung D.; mit sehr kurzen und geraden, auch die M. — Mukna; auf Ceylon ohne Hauer — Majani, nur das erste Junge soll deren bekommen; trappiger Schlag heißt Komarea, röhner Mergih. Die ceylonischen sind jedoch die klügsten und gelehrigsten, und gesuchtesten. Bei der Versendung auf dem Wasser sind sie sehr ruhig.

Von dieser Art findet man äußerst selten Backenzähne versteinert, solchen bei Brundrut, alle andern versteinerten gehören zu einer besondern Art.

3. Art. Versteinertes Elephant, Mammuth; dem indischen am ähnlichsten, etwas größer und trappiger, Kopf noch einmal so lang als des afrikanischen, der $\frac{3}{4}$ des indischen, Kopfform ziemlich wie beim indischen, Lippenkiefer viel länger, Kieferrand der Backenzähns schneidet aber das

Lippenkieser wohl $\frac{2}{3}$ vom End, während bei beiden lebenden, diese beiden Ränder in einer Ebene liegen. Kinn abgestutzt (bei anderen zugespitzt.)

Backenähne denen des indischen ähnlich, breiter (bei gleicher Länge), Rauffläche der Tafeln ebenso, aber dünner, daher bei gleich großem Zahn mehr, auch mehr abgeschliffen, ihre Schmelzränder weniger gekerbt, Hauer größer und mehr gebogen.

Der Schädel ist lang über 3', beim indischen $2\frac{1}{2}$, beim afrikanischen etwa 2. Die Aeste des Unterkiefers und dessen Zähne sind sich ziemlich parallel, und der Zwischenraum vorn daher breiter als bei den lebenden (doch kommen unter den indischen ähnliche Unterkiefer vor), Schulterblätter ziemlich wie beim indischen, des Beckens ovale Löcher größer als Gelenkhöhle, bei lebenden umgekehrt, stehen schief, b. l. fast senkrecht und länglicher.

Es kommen Backenähne mit 24, 25 Tafeln vor (die beim indischen höchstens 23), Hauer fand man meist über 6'l., 10 und sogar 13, Gefüg völlig wie der lebenden, meist sind sie mehr gebogen, doch nicht immer, auch gibts gewundene. Schenkelbein über 4'l.

Dieser versteinerte E. ist von den andern mehr verschieden, als der Esel vom Pferd, und konnte mithin auch in andern Klimaten leben.

Die Knochen des versteinerten E. findet man außersordentlich häufig, und zwar auf der ganzen Erde zerstreut, und sie gehören alle zu einer Art. Sie finden sich nur im aufgeschwemmten Land, und gewöhnlich mit Knochen von Tapir, Nashorn, welches auch besondere und noch mehr abweichende Arten sind von ihnen Nebenarten, was zugleich rückwärts beweist, daß der verst. E. auch eine besondere Art war und in einer Zeit lebte, wo unsere jetzigen E. nicht leben konnten, indessen kommen mit ihnen auch

Knochen von Pferden, Ochsen und Gemsen vor. Auch ist gar kein Zweifel, daß die Elephanten da gelebt haben, wo man ihre Knochen findet, obgleich man an denselben Stellen auch Meerverseinerungen, ja selbst auf den Knochen ansitzen findet; doch sind sie meist nur von Süßwasserschnecken umgeben, und nicht auf Höhen, sondern in niederen Ländern oder Thälern. Einige meinen, sie seien durch Ueberschwemmung aus Indien hergebracht worden, andere sie wären nur, aber plötzlich ertränkt, oder durch schnelle Klimaveränderung getödtet worden. Allein es ist wahrscheinlich, daß sie ruhig an Ort und Stelle starben, so wie unser Vieh. Was auf der Erde liegt, kommt nach und nach darunter, auch hat man noch keine tiefer als 50' gefunden und die meisten liegen kaum 20; daß sich einige mit Meerproducten finden, beweist nicht, daß sie in einer Ueberschwemmung umgekommen sind; noch weniger, daß eine plötzliche Temperaturänderung über sie kam, weil sie in Sibirien sich so gut erhalten haben.

Die Elephantenknochen wurden für Riesenknöchen gehalten. So vom Drest schon im Alterthum, Teutoboch, und vielleicht stammt das 44' lange Grab vom hornenen Siegfried zu Worms, das die Franzosen zerstört haben, auch daher.

Von Elephantenknochen wimmelt es in Sibirien, vorzüglich gegen das Eismeer, und hier sogar am meisten auf den Inseln. Die Einwohner glauben, diese Thiere leben noch unter der Erde wie Mollwürfe, sie nennen sie Mammuth, und die Hauer wovon manchmal einer 200 Pf. wiegt, mehr als irgend eines lebenden, Mammontovakost, werden wie ganz frisches Helsenbein verarbeitet, und besonders häufig nach China verhandelt. Man findet sie längs der ungeheuren Flüsse Wolga, Don, Jaisk, Lena, Indigirka, Kolyma, Anadir, Obj, Jenisei, Irtysh, kurz an

allen Flüssen vom Don bis Kamtschatka, meist in trocknen Ebenen, nicht an den Hochgebirgen und nicht in Sümpfen, aber oft unter Schichten von Meerthieren.

Schon oft hat man einzelne Stücke mit Fleisch, und Hautlappen gefunden, und im Jahr 1807 entdeckte man sogar am Ausfluß der Lena ins Eismeer ein ganzes Thier mit Haut und Haar, welches sich im Eis erhalten hatte. Man braucht nicht zu denken, daß es schon viele Duzend Jahrtausende daselbst gesteckt, es ist vielleicht erst vor einigen Hundert Jahren verreckt, und eines der letzten seiner nach und nach ausgestorbenen Art. Indessen ist dieses Stück theils so abweichend, theils so mangelhaft beschrieben, daß man darüber irre werden muß. Es habe nemlich 9 l. Hauer, sei nur 9 hoch, und doch 15 lang, habe keinen Rüssel (doch waren die Lippen weggefressen), woraus man auf das Mors schließen muß, der Kopf allein wog 400 Pf., der Leib war mit Haaren dicht bedeckt, und war von zweierlei Art, kurzen; feinen, röthlichen und längern, schwarzen, welche zwar auf dem ganzen Leib, aber auf dem Nasen eine Art Mähne bildeten; woraus man also schließen darf, daß die nördlichen Elephanten wie diese Nashörner gegen die Kälte geschützt waren, auch soll das Thier spizige Ohren gehabt haben, welches weder mit E. noch Morsen übereinkommt. Was kann man dazu sagen?

Nach Sibirien hat man in Deutschland, wo man auf alles aufmerksam ist, am meisten gefunden, und hier wieder am Rhein. Im Rheingebiet hat man bei folgenden Orten gefunden. Bei Rheinfelden, Mutterz, Herten bei Basel, (Brundrut), Breisach, Heitersheim, Freiburg im Breisgau, bei Nonnen, und Wittenweiler in der Ortenau, bei Baden im Uffgau, zu Kolmar, Wendenheim bei Straßburg, Epfig, Hagenau, Selz, Speier, Mannsheim, Worms, Erfelden im Darmstädtischen, Kanstadt,

(über 60 Hauer), Stuttgart, Tübingen, Weinsberg, Hall an der Rems, bei Metz, Moselbrück (Pont — a — Mousson), Schweinfurt, Würzburg, Zeil, Hammelburg, Arnstein, Erbach im Rheingau, Düsseldorf, Lippenheim und Schornbeck an der Lippe, Doesburg, Zütphen, Hedel im Bommeler Wöth, Roerboerden, Herzogenbusch, Leyden, Antwerpen, Wilvoerde, Brügge, Löwen.

Im Elbgebiet am meisten und vollständigsten in Thüringen, an der Unstrut bei Tonna, zwei ganze Schrache im aufgeschwemmten Foden und Kalktruff mit Gerstein, Bond- und Süßwasserschnecken, ein Schenkelbein wog 32 Pf., und der Schenkelfopf war so groß als von einem Menschen, und 9 Pf. schw., Oberarm 4' l., jeder Backzahn 12 Pf., ein Hauer 8' l., von dem andern Schrach 10 l. und dessen Backenz. 9' l., 3 kr., 8 h., Schienbein 2 $\frac{1}{3}$ ' l. 8h., Schenkelfopf $\frac{1}{2}$, nah dabei Elengeweih und Nashornzähne, ein Zahn nicht weit davon bei Fahr, Sondershausen, Erfurt, Querfurt, Mannsfeld, Dessau, Altenburg, Rabschitz gegen Freiburg, Potsdam; im Wesergebiet bei Kassel, Osterode, Wolfentüttel, Hildesheim; im Odergebiet Breslau, Trebnitz, Liegnitz, Klein-Schemnitz; Weichselgebiet bei Warschau, Danzig; Donaugebiet bei Eickstädt, Krems, Baden bei Wien, Mähren. Ferner hat man gefunden an 2 Duzend Orten in Frankreich, an 2 D. in Italien, einige in Ungarn und Siebenbürgen, in England 1 D., einige in Scandinavien, selbst auf Island. In der Barbarei, wo es jetzt keine Elephanten mehr gibt, hat man auch ganze Schrache gefunden, bei Tunis.

In Amerika und zwar in beiden finden sich auch, aber wenig, in Kentufcy, Karolina, auch bei Mexico, Quito (über 1000 Klaftern hoch). Mit ihnen Mastodonten, Nashhörner und Riesentapire.

4. Gattung. *Rhinoceros*, Torch, Nashorn; groß, plump, so dick als hoch, Haut hart, rindenartig, mit wenig Borsten besetzt, warzig oder faltig, Rachen sehr klein, kein Rüssel, Schnauze zugespitzt, von Seiten gedrückt, Oberlippe parallel überhängend, auf Nase ein oder zwei Hörner bloß auf der Haut befestiget, aus zusammengefitteten Borsten, jeder Fuß drei verwachsene Zehen mit drei Hufen, nach vorn gerichtet, treten eigentlich auf schwieligen Sohlen auf, keine Eckzähne, Lippenzähne wechseln, Lücke, Backenzähne höckerig ¹⁴, erster sehr klein, 2 Bauchzigen, Schwanz klein.

Weibchen kleiner, hat übrigens dieselben Hörner, Augen sehr klein, fast wie bei Schaf, Richhaut, die Processus ciliar. seien muskelartig, Ohrmuscheln länglich, kürzer als Kopf, Zunge weich, kann also damit nicht schinden. Schädel fast wie vierseitiger Pfeiler, Hirnschale läuft hinten wie beim Schwein in eine Pyramide aus, die von den Seiten noch mehr gedrückt ist, Hinterhauptsfläche senkrecht, beim Schwein hinten überhängend, Stirn- und Schitelbeiner getrennt, Jochbogen schlängelförmig, ohne Haubenzipfel (wie *Megatherium*), Augenhöhle nach hinten offen, Loch des untern Augenhöhleartandes klein, weil die Nerven in keinen Rüssel gehen, und daher klein sind, Zwischenkiefer klein, gar nicht zwischen den Oberkiefern, sondern nur als Fortsatz vor ihnen, daher besser Lippenkief r, trägt oben gegen die Nasenscheidwand einen Anfas, Nasenknochen darüber wie Gewölbe, sehr groß, dick, stehen oben soweit vor als jenes, und bilden mit ihm gewissermaßen eine Art offenen Rachen, so daß an die Nasenmündung auch die Kiefer stoßen, wie noch allein beim Tapir, Pflugscharrbein ist vorn nur knorpelig, der Bau der Backenzähne ist eigenthümlich, bestehn nur aus Schmelz- und Zahnsub-

stanz, und sind eine oben offene Röhre, in die das Futter kommt, wäre diese Röhre mit Knochenmasse angefüllt, so glizhe der Zahn einem der vordern vom Pferd oder von der Kuh, jeder Backenzahn hat zwei Wurzeln, und obgleich jeden Orts 7 sein sollten, so trifft man doch häufig nur 6 an, entweder weil noch nicht alle Zähne da sind, oder weil schon einige abgeschliffen, ausgefallen und ihre Fächer im Kiefer mit Knochenmasse angefüllt sind, wie es bei allen Grassfressenden Thieren in der Regel geschieht, zuerst gehn so die vordern verloren; am länglichen Schulterblatt keine Schulterhöhe, aber starker Kamm, kein Schlüsselbein, Elle ganz, 8 Handwurzelk., mit Daumenspur, 3 Wlhdknochen, Darmbeinkamm gablig, am Schenkelbein 3 Trochanter wie bei wenigen, Nagelglieder alle breiter als lang, dieses vom asiatischen.

Magen einfach, 4'l., Dünndarm 28'l., $\frac{1}{2}$ weit, Dd. 8'l., Blindd. sehr weit wie Magen, Herz 1 $\frac{1}{2}$ l., Leber dreilappig nebst einem Läppchen, keine Gallenblase, mitten in der Bauchscheide, im Magen fand man Wurzeln und Zweigstücke wie Finger, auch von der stacheligen Stapelia, dieses beim afrikanischen. Beide waren den Alten bekannt, beide wurden zu verschiedenen Zeiten im Triumph aufgeführt, von Pompejus bis Heraclius. Dann wurden sie vergessen. Das erste was in der neuern Zeit nach Europa kam, war das asiatische 1513, das Dürer herausgab. Bis jetzt ist etwa ein halb Duzend nach Europa gekommen, alle waren das asiatische.

I. Art. Rh. unicornis, M. Numba, W. Abada, asiatis. L.; 12'l. 6h., Haut hat um die Fleischmassen, welche große Gelenke bedecken, große Falten, übrigens auch fast nackt, nur ein Horn auf den Nasenf., über 3'l., Vorderz. unten und oben 2 große, entfernt, zwischen den untern aber,

und auswendig von den obern, noch zwei ganz kleine im Gum, mithin $\frac{4}{4}$, sichtbar nur $\frac{2}{2}$.

Schädel fast 2" l., 16" breit, 10" hoch, Hinterhauptsfläche nach vorn gerichtet, unten zwei große Vorderzähne, und dazwischen zwei kleine, welche immer unterm Gum verborgen bleiben, oben sind auch zwei große und ein sehr kleiner jederseits, nuzen sich auch ab, und nehmen daher verschiedene Gestalt, 56 Wirbel, 19 Rippenp., wovon 7 ganze, 3 Lenden, 5 Kreuz, 22 Schwanz, Atlas breiter als in anderem Thier, Wal etwa ausgenommen, Stachelfortsätze auf Schulter hoch, etwa 5" l., Lippenkieser hat allein mit Ausschluß der Abarten, den Ansaß gegen die Nasenscheidwand. Eins von 3 Jahren war sehr zahm und gelehrig, schwer zu reizen, gleichgültig, fraß 3mal mehr als ein arbeitendes Pferd, Gras, Heu, Haber und Kartoffeln, war noch nicht ausgewachsen, kaum so hoch als 2jähriges Kind, aber dicker als solches lang, Haar sieng an zu kommen, Vorderzähne $\frac{2}{2}$, B. $\frac{8}{8}$.

In Bengalen, Siam, Cochinchina, China, Java, Sumatra in Wäldern an Sümpfen, in denen sie sich wälzen, paarweis, ruhig, stehen stundenlang beisammen, beleidigen niemand, außer wenn man sie reizt, wo sie dann wie blind darauf losstürzen, und einem mit dem Horn den Leib aufreißen, aber sogleich weiter eilen, Zunge nicht rauch, Fleisch wird gegessen, Horn, Haut, Hufe, Zähne, Mist benutzt. Ist das Einhorn, Keem der heil. Schrift, und das Monoceros des Plinius, auch dessen Rhinoceros, Aelians Nyscoon!, und überhaupt das bis vor kurzem am meisten bekannte Nashorn.

1. Abart. Mit einem Horn, aber oben fehlen die äußern kleinen Vorderz. und Kopf viel schlanker, Lippenkieser ohne den Ansaß aufm Vorderrand.

2. Abart. Sumatraisches T.; hat 2 Hörner, aber Schädelform und 2 Zähne vorn in Kiefern wie asiatisches, doch scheinen auch die kleineren Schneidzähne zu fehlen (wenn sie nicht übersehn worden) wie bei voriger Abart, der der Schädel übrigens auch gleich ist. Ob einerlei Thier bald 1 bald 2 Hörner bekommt? Dieses Thier wurde einige Stunden vom Fort Marlbruk geschossen, war ein M., 4' h., 8 l., braun, starke Nickhaut, noch jung, hatte erst 6 Backenzähne, Zunge sanft, 2 schwarze Hörner, vorderes 9" l., hinteres kürzer, 4", beide unbeweglich, am Hals Falten, auch an Schulter eine, Ruthe 2½' l., Schenkel dick, Vorhaut 1½' vom After, Ruthe nach hinten gebogen, wohin auch der Harn sich richtet, 9" hinter der Eichelspitze 2 Striche wie an einer Kuh, die bei dem Erstarren der Ruthe auch anschwellen, und noch in der Vorhaut verborgen sind, zwischen den Hinterfüßen 2 ächte Zigen ½' l. Ein W. hatte weniger Falten. Ruthe am After.

2. Art. Rh. bicornis, afrikanisches T.; 12' l. 8 h. Leib 4' d. 25 Etr. schw., Haut ohne Falten, doch runzlig und borbelig, dunkelgrau, im Grund nackt, Borsten nur einzelt, Kopf 2' l. hinten 1½ hoch, Hirnschale 6" l., 4 h., kein Rüssel, Oberlippe wenig überhängend, Backenzähne ¾ laufen so weit vor, daß kein Platz für Eck- und Schneidzähne wäre, die fehlen, Lippenkiefer selbst fast nur wie ein Zahn, Hinterhauptsfläche senkrecht, zwei Hörner auf der Nase, eines hinter dem andern, 2' l., über armsdick, fast gerad, hinteres kleiner, beide nur etwa 2" von einander, Borsten nur 1" l. haarartig, nur am Ohrrand und Schwanzend, Augen sehr klein, tief, fast in einer Röhre, übersehn daher nur ein kleines Feld. Die Hörner sind beweglich, indem sie nur auf der Haut stehen, und durch Sehnen und Haut an die Knochen gewachsen sind, das vorderste ist das längste, steht auf dem, deshalb sehr großen,

starken, gewölbten Nasenknochen, das hintere auf dem Stirnbein, beide nur 1—3'' von einander, keine Stirnhöhlen, Schwanz nur klein, daumensdick, halblang, die Haut ist zwar hart und dick, allein dennoch geht eine Bleifugel durch und selbst ein Spieß und Pfeil, Hodensack äußerlich nicht sichtbar, auch Vorhaut kaum, doch ungefähr wie beim Pferd und auch an derselben Stelle, scheint von dem asiatischen abzuweichen, Ruthe nur 8'' l., scheint etwas rückwärts zu harnen wie Kameel, die drei vordern Hufe ragen nicht weit übers Fleisch vor, mittler größter, tritt eigentlich auf Sohle auf wie Elephant und Kameel, sie ist rund, übrigens ist es ein Irrthum zu glauben, die Haut sei empfindungslos.

Afrika, gegen das Kap, am Fischfluß, ehemals auch in Quammedocka, wo sie sich mit Büffeln im Schlamm wälzten, und an welche Plätze Löwen zc. kamen um zu saufen, jetzt fast in der ganzen, großen holländischen Pflanzung vertilgt, sind so schnell, daß man sie weder mit einem Pferd einholen, noch ihnen entfliehen kann, schwitzen sehr stark, begatten sich durch den Sprung wie Pferde, in der Rafferei, Aethiopien, in der Nähe von Sümpfen, in denen sie sich gern wie Schweine wälzen, paarweis, sehr scheu, fressen fingersdicke Zweige, von Kräutern, Stapelia, Stoebe Rhinocerotis, gehen Nachts aus, schreien nicht außer verwundet, sondern schnarchen nur, Mist in Aepfeln wie Pferde, enthält Holz; und Rindensmuhl (Hug mehr Gras), lassen ihn aus Reinlichkeit an einem besondern Orte, wie Schwein, und zerstampfen ihn, hören oder riechen gut, man muß sich ihnen daher gegen den Wind nähern, wo sie einem überdieß den Rücken zugehren, da sie sich immer gegen den Wind stellen, um zu winden, und sich nur bisweilen auf einen Augenblick umsehen, man bekriecht oder beschleicht sie dann, im

dem man langsam aufm Bauch hinkriecht, was besonders die Hottentotten verstehen, sie gehen auf den Gegenstand, besonders den Schuß los, rennen das Thier, den Jäger um (daher er sich legt), ziehen Furchen mit den Nashörnern in die Erde, und werfen Kies und Erde um sich, schlagen auch aus und spritzen den Harn weit weg, kehren aber nicht nach ihrem Feind um, sondern fliehen selbst nach dem ersten Anlauf davon, im Zorn werden die Hörner fest, die sonst wackeln. Durch Mißbildung entstehen manchmal 3 Hörner. Aus der 1" dicken Haut schneidet man sehr feste Peitschen, Schambock (eine 1 Rthlr.), aus den Hörnern macht man Pfeifenröhre, Becher, das Blut braucht man gegen Verstopfung. Diese Art kannten Römer und Griechen, wurde auch in Rom aufgeführt; man findet sie auf Münzen und Fußböden, heißt aethiopischer Dsch, Aru und Harisi. Das Fleisch ist besser als vom Elephant, aber nicht so gut als vom Flusspferd, schmeckt wie Schweinesfleisch, ist aber viel gröber. Das Fett ist nicht wie Talg, sondern Schmalz, wird so theuer als Butter verkauft und so gebraucht.

3. Art. Versteinertes L.; Kopf größer als bei allen lebenden, alle etwa 28" l. (versteht sich daß wir Deutsche, nemlich rheinländische meinen). Die lebenden nicht über 26", Hinterhauptsfläche nach hinten geneigt, trug 2 Hörner, weiter entfernt, das Stirnbein, worauf hinteres stand, erhöht (bei allen lebenden zweihornigen vertieft), Nasenausschnitt sehr lang $\frac{3}{4}$ des Kopfes, aufm Oberrand des Lippenknochens ein Anfas, der nur beim asiatischen, die Nasenknochen krümmen sich vorn herunter bis auf den Anfas, da sie bei allen lebenden einen bloßen Erker machen, Nasenscheidwand ganz, im Unterkiefer sind sicher 4 kleine Vorderzähne, auch oben hat man Spuren von wenigst 2 gesehen, wahrscheinlich daher auch 4 wie beim asia-

tischen oder sumatraischen, nur kleiner, (man fand aber ganz ähnliche Köpfe ohn alle Vorderzähne), Backenz. wie bei lebenden, unter den Hörnern fand man 2'—4' wie keines der lebenden, die kürzeren vielleicht hinten, alle los, auch faserig, Höhe der Füße viel niedriger als in lebenden, Hufe wie diese.

Versteinerte Knochen vom Nashorn finden sich fast überall da, wo Elephantenf., obgleich in geringerer Zahl, und alle sind von den jetzt lebenden verschieden. In Deutschland fand man gegen 2 Duzend, und in Sibirien mehrere, worunter eines ganz unversehrt mit Fleisch und Haut, das im gefrorenen Sand des Flusses Willuji, der um den 64° NB. in die Lena fällt, gelegen, und 1771 ausgegraben wurde, sein Kopf war ohne Borben (wie das afrikanische, nicht wie das asiatische), Füße und Kopf voll Haare, einige finden sich auch in England, Frankreich und Italien. Die Schädel aller dieser gefundenen Stücke sind sich gleich und von den lebenden verschieden, nicht so die Zähne. In Deutschland hat man gefunden bei Herzberg, Scharzfels am Harz, Quedlinburg, am Rhein im Darmstädtischen, bei Straßburg, Worms, Mainz, Köln, Rudolstadt, Ranstatt.

II Ordnung.

Furchsucke — Pfoter.

Gesicht mit Hirnschale in einer Flucht (nicht rmg. bogen wie bei Mensch), Zähne nicht angeschlossen, keine Lippenzähne, oder zwei Nagzähne mit und ohne Nebenähne, Lücke oder Lückenähne, Backenz. Mahl; oder Mamz. (mit ebener oder geförnter Krone, nicht mit zackigen Schneiden wie bei Reißenden) Gelenkknopf des Unterkiefers höher als Zahnebene, Zehen sehr verschieden, vorn kein achter Daumen, aber Pfoten zum Anfassen, Schlüsselbeiner.

I. Sippchaft. Froschpfoter — Mager.

Vorn, mitten $\frac{2}{2}$ Nagzähne (höchstens oben mit 2 kleinen gefüttert), Lücke ohne Zähne, Backenzähne 3—6 jeden Orts, Mahl; oder Reibz., kein Zogensack, meist Zehenzmangel; Gelenkknopf des Unterkiefers rundlich, nicht quer, sondern Länge von vorn nach hinten, und steht viel höher als Zahnebene, Nasenbeiner berühren das Oberkiefer nicht, sondern stecken bloß zwischen den Lippenkiefen (auch so bei Kapfbara), die mit den Gaumenbeinern in einer Flucht fortlaufen. Elle stärker als Speiche.

Die meisten sind klein, die kleinsten, Viber und Stachelschwein ein Thier von 2—2 $\frac{1}{2}$ Fuß sind die größten. Leben unter der Erde, in die sie sich Höhlen scharren. Man hat die Thiere, welche vorn nur zwei Schneidz. oben und unten haben, von andern ihnen ähnlichen, wie Igel, Mullahwürfen, Spitzmäusen und Beuteltieren abge sondert, und Nagthiere vorzugweise genannt, allein die Trennung ist unnatürlich. Einige Zähne können nichts entscheiden, wenn der ganze Schein, innerer Bau, Lebensart übereinstimmt.

Hirn groß, ohne Windungen, Hirnlein größer als in allen andern Sucken, zum großen Hirn = 1:3, sind meist scheu, furchtsam, doch setzen sich auch mehre zur W. hr.

Aus

Augen klein bei den unterirdischen, groß bei den oberirdischen, Sechloch oval, senkrecht bei jenen, rund bei diesen, Ohrmuscheln, rund bei jenen, lang, spitzig bei diesen, Nasshöhlen geräumig, Stirnhöhlen fehlen, Zunge glatt, Schnurrh. sehr lang, Fell dicht und fein behaart. Rippen meist 12—13, selten mehr, Lendenw. 4—8, Schwanz sehr kurz und sehr lang, nackt und behaart, schwach und zum Stoßen und Greifen, Schlüsselb. haben die meisten (nur *Savia* nicht), Zehen unbeständig von 3—5, meist aber unvollständig. Treiben allerlei, einige graben, wühlen, andere klettern, springen, oder hüpfen, andere schwimmen. Gelenkknopf des Unterkiefers liegt der Länge nach, und viel höher als Zahnebene, Bewegung nach hinten und vorn ganz frei, nach den Seiten eingeschränkt, Lippenzähne sind vollkommene Schneidzähne, sehr lang und keilsförmig, und reichen mit ihrer Wurzel sehr tief in die Kiefer hinein. Diese Zähne haben etwas hornbedeutendes in Gestalt, Länge und Verrichtung, Backenzähne in geringer Zahl, jederseits 3 — 6, stumpf, Mahlzähne, ge- und ungefaltete, Oberlippe oft gespalten, Ohrspeicheldrüsen sehr groß, Magen bei den Pflanzennagern zwei, dreifach, neigt sich zu den Wiederkäuern, bei den Allfressenden nur einfach. Därme sehr lang, Blinddarm weit, lang, Wurmsfortsatz, bisweilen 2, Leber groß, Gallenblase (ausgenommen die Mäuse). Fressen Wurzeln, Rinden, Holz, Stengel, Blätter Früchte, Kräuter, auch getrocknetes Fleisch, Brod, wozu sie alles benagen. Im Fressen setzen sie sich meist auf die Hinterfüße, und halten mit den vordern die Speisen fest. Viele sammeln sich Wintervorrath. Manche halten Winterschlaf; diese haben das Netz voll Fett, und noch andere Fettneze. Geschlechtstheile frei, nah am After, Hoden meist im Bauch, treten aber zur Brunst hervor, Samenbläschen groß. Oft Ruthenk., auch der Kitzler hat einen,

Bärmutter zweihornig. Sind geil und sehr fruchtbar, begatten sich in der warmen Jahreszeit unaufhörlich, und werfen öfters im Jahr. Dieses vorzüglich von den eigentlichen Nagern ohne Eck- und Lückenzähne, es gilt aber auch ohne bedeutende Ausnahme von denen mit mehr Zähnen, und selbst von den meisten Beuteltieren.

Die Nagz. sind immer $\frac{2}{2}$, und in der Regel meiselförmig, die untern gewöhnlich viel länger (bei Fleischfressenden meist umgekehrt). Bei den eigentlichen Mäusen die untern zugespitzt pfriemf., bei Eichhörnchen (und Uje) seitlich zusammengedrückt, also auch meiselförmig, aber Schärfe senkrecht gestellt auf Zahnreihe, die untern sind sehr lang, so daß sie durch das ganze Unterkiefer, unter den Backenzähnen weg laufen bis in den aufsteigenden Kieferast bei Hausmaus, Eichhörnchen, Stachelschwein, Biber. Die Vorderfläche ist gelb belegt (furniert) bei Murmelthier, Eichhörnchen, Stachelschwein, Biber, Meerschweinchen, Vaka, Aguti, Kapnbara. Die Vorderfläche ist längsgefurcht beim Hasen, Meerschweinchen, Kapnbara.

Von den Backenzähnen kommen alle drei Bildungen vor. Blätterig bei Feldmäusen, Hasen, einfach bei Hausmaus, Hamster, Murmelthier, Eichhörnchen, gefaltet bei allen andern. In den Nasenbeinern des Stachelschweins sind Höhlen wie Stirnhöhlen.

Die meisten Nager werden blind geboren, Mäuse, Eichhörnchen, Biber, sehend nur Meerschweinchen und Hasen. Aber selbst das Kaninchen ist einige Tage blind. Die Zahl der Rippen wechselt sehr von 2—12, doch meist 6—8, längs des Bauchs und der Brust, Zahl der Backenzähne 2—6 jeden Orts, doch meist 3 und 4, Rippenpaare nicht unter 12, kaum über 14.

Es ist merkwürdig, daß die Säugethierversteinerungen, welche im bituminösen Mergelschiefer mit Fischabdrücken vorkommen, meist von Nagern abstammen.

In den Brechen von dichten Kalkstein in den Spalten des dichten Kalksteins mit Land- und Flußschnecken- schalen längs der nördlichen Küsten des Mittelmeers bei Gibraltar, Terruel, Cetta, Antibes, Nizza, Corsica, Dalmatien, Cerigo sind nebst Knochen von Antilopen, Ochsen, Schafen, Eseln, Pferden, Coluber Natrix, Motacilla, auch eine Menge von Nagern, von unserem Kaninchen, von einem kleinern K., Größe von Meerschweinchen, von Mus arvalis, so bei Gibr. und Cetta; auf Corsica bei Bastia nur von Nagern, wie von Lepus alpinus, Wasserratte. In Dalmatien gemeine Wiederfauer und eines von der Größe des Hirsches, auch im Vicentinischen vom gem. Hirsch und Ochs. Am Rhein, Weichsel, Rhm. der Ur, in Schwaben, Preußen, England, Italien, Frankreich der Bison, in Sibirien ein Büffel und Moschusthier wie in Kanada.

I. Gattung. Hasen; Nagz. nicht rücklaufend (bis hinter die Backenz.), Backenz. blätterig, 5—6 jeden Orts, jeder aus 2 Blättern, halbes Schlüsselbein, Zehen unvollständig, Hinterleib stärker, Hinterbeine länger, Schwanz kurz, behaart, oder fehlt, Schnauze stumpf, kein Rüssel. Nagzähne $\frac{2}{2}$, oder oben 2 Hinterzähne, keine Eck- und Lückenzähne, Bz. Mahlz., ohne Zizensack, fressen nur Pflanzen, Leib und Kopf hasenartig, Oberlippe gespalten.

I. Savia, Cavia, Cava, Halbkäninchen; Leib gleichförmig, behaart, Füße kurz, Zehen aus einander gesperrt, vorn 4, hinten 3 oder 5, Vorderdaumen nur eine Warze, gehen auf der Zehenlänge, Nagzähne, Bz. $\frac{4 \cdot 4}{4 \cdot 4}$, blätterig, jeder aus 2 Blättern (wie beim ächten Haas), Schnauze mäßig, Schwanz sehr kurz, Ohren kurz, dünn, breit, kein Schlüsselbein, klettern nicht. Fressen Pflanzen, Obst,

auch Fische, Blinddarm weit, Magen einfach, kein Hodensack, gräbt Garennen. Alle in Westindien oder Amerika.

a. Hydrochoerus, dicknasige S., d. Tapir; Kopf und Schnauze dick, sehr stumpf, Oberlippe ausgeschnitten, keine Backentaschen, Unterkiefer kürzer, Ohren klein, abgerundet, nackt, Augen groß, Schneidz. $\frac{2}{2}$ mit Längsfurche (wie Haas), Backenz. $\frac{4 \cdot 4}{4 \cdot 4}$, blätterig, eben, Gelenkfortsatz auch von vorn nach hinten länger (wie bei ächten Nagern), Füße kurz, gleichlang, Endfuß nackt. Zehen lang, mit Hufen, 4, 3, mit Schwimmhaut, 12 Zigen, kein Schwanz, Haare borsticht.

1. Art. Cavia Capybara, Sus Hydrochoeris, Cabiai, Grabubos, Wasser-, Sumpf-, Flußschwein; dicker, runder als einjähriges Schwein, 2' l., $\frac{1}{2}$ Centner schw. (3 $\frac{1}{2}$ ' l., 1 Centner schw?), Bauch fast 1 $\frac{1}{2}$ ' dick, Kopf hoch, Oberkiefer länger, von den 4 Backenzähnen bestehen unten die drei vordern aus je 2, der hintere aus 11 Blättern, oben der erste aus 1, zweiter aus 2, dritter aus 3, vierter aus 4, fünfter aus 6, daher sehr groß, Haare kurz, rauch, hellbraun, großer Schnurrbart. Vorn steht die äußere Zehe zurück, kürzer, von den drei auftretenden mittlere längste, hinten auch, ein Ballen, Kopf 10" l., und fast so hoch. M. hat auf der Schnauze einen flachen nackten Fleischauswuchs, in Kloake 2 Oeffnungen, die zu Riechsäcken führen, stinken, Ruhe in Kloake, Bärhörner sehr l., Magen einfach, Dünnd. 28' l., Blind. 1 $\frac{1}{2}$ ', Dd. 8', 13 R., wovon 7 ganze, 6 Brustbeinwirbel, 6 L., 2 Kreuz-, 7 Schw., kein Schlüsselbein, Speiche und Elle und Wadenbein ganz. Schädel ziemlich gebaut wie bei ächten Nagern, Vorderzähne sind und stehen völlig so, ragen 1 $\frac{1}{2}$ " heraus, und stecken 2" darinn wie bei Hasen, auch die Lücke, Gelenkknopf aber fast in Zahnebene wie bei

Fleischfressern, Jochbein sehr klein, Unteraugenhöhlenloch ungeheuer groß, untere Hinterhauptsfortsätze säbelförmig verlängert, Schläfenbein stößt ans Oberkiefer, Lippenkieser stoßen auch ans Stirnbein. Süd-am., von Meerenge Panama bis Brasilien, Paragay, doch nicht südlicher als Plata, an Flüssen, besonders an diesem, Amazonen, Franciscus, Drenok, liebt den Sumpf, schwimmt und taucht gut, fängt geschickt Fische, frisst jedoch meist Gras, Kräuter, Früchte, Zuckerrohr, geht langsam, ist träg, sanft, sitzt auf den Hinterfüßen, hält wie ein Affe die Speise mit den Vorderfüßen, gräbt nicht, lebt in Heerden, schreien Nachts fürchterlich fast wie Esel, wirft 4—8, wird sehr fett, eßbar, zähmbar. Mahnt an Bisamschwein.

b. Coelogenys, Hohlbacken, Paka, Pay; 4 Backenz. stark gefaltet, nach hinten dickere, überall 5 Zehen mit Grabklauen, Ohren klein, rund, gefaltet, Oberkiefer länger, Nagz. rundlich dreikantig, Bz. nicht blätterig, eben, mit 3 Wurzeln, unterm Jochbein ein Beutel, der sich nach außen öffnet, nebstdem noch große Bäckentaschen, daher Gesicht so breit (wie Hamster und Affen), Oberlippe ausgeschnitten, 2 Brustz., 2 Bauchzigen. Vielleicht zu Biber.

Die Bäckentaschen liegen unter dem Jochbogen, der außerordentlich gewölbt und breit ist, so daß er weit heruntergeht, und fast das Unterkiefer bedeckt, der Pelz besteht aus kurzen, dünn gesäten Borsten. Südamerika, leben einsam, in Garennen, an Waldtraufen, gehen nur Nachts aus, um zu weiden, wirft 1—2 Junge, Leib rund, dick wie Schweins, Schnauze stumpf, Gesicht glatt, Ohren nackt, der Vorderdaumen ist weiter nichts als ein Nagel, Hinterzehen völlig den vordern gleich, überall fünf und durch eine schwache Haut verbunden, bei zwei Männchen hat man nur ein Zigenpaar gefunden, Pelz kurz anliegend, unten schneeweiß, oben

dunkelbraun, jederseits auffallende weiße Seitenstreifen. Beide halten die Speise nicht zwischen den Vorderpfoten wie Aguti, sondern fressen auf der Erde, und grunzen dabei wie Schwein, man fängt sie in ihren Garennen, indem man sie verstopft, und durch die Erde auf Gerathes wohl sie zu erstechen sucht, im Freien beißen sie sehr um sich, sind außerordentlich fett. 13 N., 6 L., 5 Kr., 7 Schwanz. Wie das Jochbein so ungeheuer breit, so richtet sich darnach auch der Jochfortsatz des Oberkiefers, Nasenbeiner klein, Unteraugenhöhlenrandloch groß, doch mäßig, Schädel überhaupt gedrückt wie Bibern, obere Backenzähne haben innwendig eine Falte und mithin Furche, untere auswendig, in der Krone zeigen sich noch 2—3 Falten, ohne aber von der andern Seite herein zu kommen, unten hat der erste 3, der 4te Zahn eine einspringende Falte, der zweite ungetaltet. Sind selten, und nicht mehr vom 30° S. an, Lebensart wie Acuty, benagt alles. versteckt sich vorzüglich in Baumhöhlen, liebt das Zuckerrohr.

1. Art. *C. subnigra*, *Cavia Paca*, gemeines P., May gefleckte S.; Leib 2' lang, Schwanz $\frac{1}{2}$ ', Fell braun, mit gelblichweißen Seitenflecken in 5 Längsstreifen (*Dasyurus*), Jochbogen glatt, sehr gewölbt, Bauch weiß. Es giebt auch ganz weiße. Brasilien, Guiana, Insel Tabago, Paragan.

2. *C. fulva*, *Cavia Paca*; ebenso, Pelz hellröthlich, Bauch und Flecken wie voriges, Jochbogen sehr rauh. Ebda.

c. *Dasyprocta*; Nagz. glatt, Bz. gefaltet, Oberlippe ausgeschnitten, Bäckentaschen, Ohren oval, mäßig, Pelz rauh, am Steiß länger, Hinterfüße fast noch so lang als vordere, Zehen hinten 3, vorn eigentlich nur 3, aber zwei äußere sehr kurz, Daumenwarze mit flachen Nagel, Sohlen schwielig. 12 N., 8 L., 4 Kr., 7 Schwanz.

1. Art. S. Acuty, Uguty; Kopf hasenartig, Oberlippe gespalten, Größe und Stellung wie Kaninchen, Buckel 9, 20"l., Vorderfüße 4, hintere 6"l., fast nackt, Schw; 1", ein nackter Knopf, Ohren rund, Unterkiefer kürzer, vorn 5 Zehen, Daumen sind nur Nägel, hinten nur 3, Wurzel sehr lang, 6 Zehen (also nicht 14), Pelz rauch, grau oder dunkelgrünlichgelb, unten weiß, Kehle strohgelb, Vorderfläche der Füße gelb, Hinterfläche hochgelb, Pfoten dunkel, Schnauze lang. Cotia, Cunic. am.

Nicht selten in Paragay, erstreckt sich aber nicht südlicher, meist einzel, in Häusern zernagt es alles, selbst Thürpfosten, geht nur Nachts aus, hurtiger und leichter als Pan, gräbt auch keine Garennen; lebt bloß von Pflanzen, besonders der Maripa; Ruß, Turluri, Corana, welche es oft 6 Monate lang unter der Erde aufbewahrt, zahm aber von allem in der Haushaltung, im Schrecken richtet es die Haare auf dem Kreuz auf, und dann fallen sie Hampfel; (Handvoll) weiß aus, daran dürfen wir nicht zweifeln; läuft schnell, beim Gehen hebt es wie Kaninchen die Vorderbeine zugleich, und hält damit was es frißt, Uebrigens versteckt es, hüpfst wie Haas, verfolgt flieht es sehr geschwind, sucht sich in hohle Bäume zu verstecken, wirft 2 J. im October, grunzt, zahmbar, liebt gern den Menschen, erzürnt sträubt es den Buckel, und schlägt mit einer Hinterpfote stark auf den Boden wie unser Kaninchen, esbar. Auch in Brasilien und Güana.

Abart. S. Acuchy; völlig ebenso, soll einen Schw; haben, etwas klein und olivenfarben sein. Güana, Insel St. Lucia und Grenada, esbar, lebt von Früchten, schreit wie Meerschweinchen, scheut das Wasser.

S. leporina, javensis, ebenso, unten weiß. Surinam, nicht in Ostindien.

d. *Cavia*; Nagz. glatt, Bz. blätterig, keine Backentaschen, Ohren rund, mäßig, Pelz weich, kein Schwanz, Zehen 4, äußere kürzer, hinten 3, Klauen, Sohlen nackt. Beim gem. sind 13 R., 7 ganze, 7 L., 2 Kr., 7 Schwanzw.

1. Art. *Savia*, *Cavia Porcellus*, *Aperca*, *Tatu pilosus*, *Uperca*, Feldratte, Buschratte, Felsensave; gegen 1' l., $\frac{1}{2}$ d., kein Schwanz, Füße kurz, vordere 3' l., hintere länger, Zehen 4, 3, mit Klauen, Ballen nackt, Oberlippe mit Naht, und auch ausgeschnitten, Schnurrbärte, keine Backentaschen und Backenlöcher, Bz. $\frac{8}{8}$, 2 Bauchzigen, Pelz rauch, etwas grauer als Ratte, unten weiß. In S. A., Brasilien, besonders Paragan sehr gemein, im Gebüsch, zwischen Disteln, auf Erhöhungen der Ebenen, gräbt nicht, und schlüpft auch nicht in Garennen anderer Thiere (andere sagen es grabe), lebt von Kräutern, geht nur Nachts aus, wirft nur 1—2 Junge, essbar.

b. Zahmes A., *Cavia Cobaya*. Meerschweinchen, güneisches Ferkel, Ruy, Roi, Koris, kleines indisches Kaninchen; kleiner, fast so dick als lang, meist weiß, mit rothgelb und schwarz, großgefleckt. Wird bei uns häufig zum Vergnügen gehalten in Stuben, sehr unruhig, munter, sanft, schüchtern, grunzt viel, frisst Gras, Heu, Kohl, Laub, Brod, Getreid, Obst, Ruben, nicht aufrecht, auch Rothbeeren ausm After, daher der Schein, als wenns wiederkaute, schlappt das Wasser, vermehrt sich außerordentlich, trägt nicht 3—4, sondern 9 volle Wochen, was für ein so kleines Thier sonderbar ist, wirft 2, 3, 4, auch ein halb Duzend lebende Junge (wie Haas), die nach $\frac{1}{2}$ Jahr (nicht nach 2 Monaten) reif sind, leben 8 Jahre. Dennoch ist es ganz gewiß, daß sie nur 2 Zitzen in Weichen haben. Dieses wird dadurch möglich, daß die Jungen sogleich herumlaufen und fressen, daher im Saugen abwechseln können. Auch rammelt die Mutter,

schon wieder in den nächsten 8 Tagen, mehr als dreimal bringen sie des Jahres nicht Junge.

Es ergibt sich hieraus, daß ein Paar in einem Jahr nicht 1000 Nachkommen haben kann. Die Ratten sollen sie fliehen. Hat wie Kaninchen keine Milchzähne, sondern behält die, welche es mit zur Welt bringt oder nachher erhält. Die Nagzähne sind bei Jungen schwach kegelförmig, werden durch Abnutzen prismatisch. Können zwar Sommers in Gärten leben, müssen aber Winters warm gehalten werden, oft frisches Heu zur Streu, und abwechselndes Futter bekommen, laufen schnell, meist an Wänden hin, horchen oft auf, zornig knirschen sie, stampfen mit dem Hinterfuß wie Kaninchen, Fleisch nicht schmackhaft, zernagen manches, besonders Leder, wenn sie Hunger leiden.

Das Thier im dringer Kalksteinbruch, das bald ein Mager überhaupt, bald ein Meerschweinchen, bald ein Iltis sein soll, ist viel größer als gemeine Ratte, wie Meerschweinchen, und selbst noch größer als dieses, um 1" l., Kopf über 2" l., und 1" h., auch fast so vorn an der Schnauze, die mithin nicht spizig ist. Schenkelbein 2" l., Schienbein ebenso, Becken 2" l., mit Kreuzbein in einer Flucht, man meint es hatte Backenzähne wie Wasserratte, nemlich tafelige oder blätterige gehabt, und Nagzähne, was sehr undeutlich ist, dritter Trochanter steht tief unten wie bei Hypudaeus, wozu die Wasserratte gehört, und auch wie beim Meerschweinchen, bei diesem ist er aber viel kleiner, daher sei das versteinerte eine andere Art. Uns scheint der Kopf nicht damit überein zu stimmen.

2. Art. *Cavia Patagonum*, *Lepus patagonicus*; größer und trappiger als unser Haas, 2 $\frac{1}{2}$ " l.; $\frac{3}{4}$ Centner schw., Schw. 1 $\frac{1}{2}$ " l., dick, und nackt, Kopf in allem wie Haas, Ohren lang, Oberlippe gespalten, Schnurrebart,

Füße und Klauen lang, vorn 4, hinten nur 3 Zehen, unter beiden ein schwieliger Ballen, hintere Fußwurzel nackt, 2 Bauch- und 2 Brustzigen, Pelz braungrau, Kreuz dunkler, Bauch weiß, übers Kreuz ein weißes Band, das bis herunter an den Bauch läuft. Paragan, von 35° SB. gegen Magellans Enge, Haben Desirado in Patagonien, in Garennen, kann nicht so laufen wie unser Haas, wird bald müde, lebt paarweis, laufen und treiben mit einander, schlafen aber 20 Schritte von einander, pfeifen scharf, werfen 2, werden zahm, Fleisch weiß, schmackhaft.

3. Art. *Mus Pilorides*, Bisamratte auf Antillen, ist nicht *Ondatra* und *Desman*; Größe wie Kaninchen, Schwanz kurz, rund, Pelz gelbbraun, unten weiß, riecht stark nach Bisam. Auf Antillen, Martinich, graben Garennen, in Wäldern, auch selbst an Wohnungen, aber nicht so häufig wie gem. Ratten. Wohin?

2. *Lepus*, Haas; behaart, Hinterfüße länger, vier Zehen, vorn 5 mit Klauen, Oberlippe gespalten, N. gefurcht, obere mit 2 gefütert (2 hinter 2), Lücke, Basckenz. $\frac{6.6}{5.5}$, hinterster kleiner, N., blätterig, Zigen 4—10, kein Beutel, Zehenballen, kaum Schlüsselb. Magen durch eine Falte in zwei getheilt, fressen Kräuter, sehr fruchtbar, werfen oft, Gang hüpfend, laufen schnell, Blindd. sehr lang, wohl 1½' und Wurmfortsatz bei etwa 15'l. Darm.

a. *Lagomys*, *Lepus*; gar kein Schwanz, Hinterfüße nur wenig länger, obere Nagzähne gefurcht und doppelt, Basckenzähne blätterig wie die von Kaninchen, $\frac{5.5}{5.5}$ (nicht 6), haben 17 Rippenp. Ohren kurz zugerundet wie Savien, 4—6 Zigen, ganze Schlüsselbeiner, graben viel.

Stehen den Marmelthieren, noch mehr den Savien nah, in Schwanzlosigkeit, der äußern Form, dem scharfen häufigen Geschrei, haben aber wirklich die Doppelnagzähne, Zehenzahl, behaarte Ballen, Hodensack, Bau der Därme und Geschlechtstheile wie ächte Hasen, weichen durch die ganzen Schlüsselbeiner von Beiden ab, fressen nicht Gewürzel wie Mäuse, sondern Laub, Zweige, Rindern. Samenbläschen, Harnleiter gehen in den Grund der Blase, Blindd. sehr lang, mehrere Wurmfortsätze, einer an der Insertion des Dünnds. Mahnen an Beuteltiere. Die Menge Rippen, welche diese Thiere haben, sind eine sonderbare Abweichung, und völlig eigen thümlich.

1. Art. *L. minimus*, Kun, Zwergh.; wenig größer als Maus, vorn 4, hinten 5 Zehen, Leib kegelförmig, Ohren klein, zugespitzt, behaart, Schnauze lang, Schwarz unbemerkbar, Pelz fein, braun. Gezähmt weiß, braun, geschächt. Chili, schmacht, wirft 6—8 Junge jeden Monat.

2. Art. *L. pusillus*, minutus, Wachtelh., Wellmaus, Erdh., Kusla, Eschekuschka, Schottschot; wie Wasser- ratte, gegen 6" l., $\frac{1}{2}$ Pf. Schw., zierlich, Pelz sehr lind, lang, Färbung fast wie gem. H., grau gesprenkelt, Ohren dreieckig, Rand weiß, Kopf länger, dicht behaart, dichter Schnurrbart, Füße sehr kurz, 4 Zehen, Nagz. gefurcht, gekerbt, Dackenz. in Bau, Gestalt und Zahl? wie Kas ninchen.

17 N., 5 L., 3 Kr., 7 Schw., Wadenb. verwachsen. Südlich vom Ural, an Wolga, Irtysh, Altai, nicht jenseits des Obj, am häufigsten an Rhyminus, auf Bergen, in Thälern, an Wäldern, meist verborgen, werden zufällig in Hermelinschlingen gefangen, graben lange Garennen, Stimme wie Wachtelschlag sehr laut, 3—6 mal wieder;

hohlt wie Pfaffen, auch das W., wirft anfangs May 6 blinde Junge, zähmbare, sehr sanft. Eigene Wärme 104°.

3. Art. *L. mongolicus*, Ogotona, Sandhaas; gegen 7" l., Pelz lang, glatt, blaßgrau, Ohren oval, spizlich, gleichgefärbt, Schnurrbart länger als vorhergehender, After, Füße gelblich. 16—17 R., 7 ganze, 5 L., 4 R., 9 Schwanzw. Daurien, Mongolei, Tatarei, Tibet, China bis gegen Indien, auf sandigen, kahlen Gebirgen, graben Löcher mit mehren Eingängen, gehen Nachts aus, schreien schneidend, wie Sperling lockt, 2—3 mal, fressen Kräuter, Rinden, legen im Herbst Heuschaber an, begatten sich im Frühjahr, im July sind die Jungen schon erwachsen.

4. Art. *L. alpinus*, Alpenh., Peka, Steinh.; 8" l., röthlichbraun, Ohren kurz, trichterförmig, Kopf und Schnurrbart lang, 6 Zihen. 17 R., 7 ganze, 4 L., 5 R., 8 Schwanzw., mehr als in *pusillo*, Bz. ebenso, Ruthe in Kloake, so Ruhe. Sibirien, Altai bis Baikal, bis Kamtschatka, und Uleten, auf Schneegebirgen, wild gräbt Höhlen, wohnen doch meist in Klüften, in die sie im August Kräuter sammeln, sie trocknen, und in kegelförmige Haufen wie Heuschaber gewöhnlich 3' dick aufstürmen, um im Winter davon zu leben, wo der Schnee alles Uebrige bedeckt, und sie sich zu ihrem Magazin unterirdische Gänge machen. Diese Heuschaber sind den Pferden der Zobelfänger von großem Nutzen, um Jakuz füttern sie das Vieh davon, Dasselwürmer legen Eier in ihre Haut, wie in die des Rindviehs. Sackenz. $\frac{5.5}{5.5}$.

b. *Lepus*; kürzer Schwanz (Deckel), Hinterfüße viel länger, Ohren lang, spizig, Zihen 6—10, halbe Schlüsselbeiner, Augen groß, 12 Rippenp., 7 Lenden, 4 R., 20 Schwanzw., Leber fünflappig, fressen Kraut, Laub, Rinden, meist zu Nacht, setzen sich oft auf die Hinterbeine, Hodensack, werfen 2—8 Junge mehrmals im Jahr.

* Kaninchen; kleiner.

5. Art. *L. brasiliensis*, Tapity, Tapeti, Eitli; völlig wie Kaninchen in Färbung und Größe, aber durch Haare wie Kugel, und Schwanz kürzer, Leib 14" l., Schwanz nicht 1, Ohren groß, Pelz oben grau, unten, Lippen, Zügel weiß, Pfoten, Steiß, Hals, Gurgel, Schnauze zimmetbraun, hinter Augen weißer und brauner Bogen. Bras., Paragan, nicht südlicher als 30° S. B., Mexico, in Wäldern, gräbt nicht, versteckt sich ins Gebüsch, häufig, essbar. Weicht von seinen Nachbarn ab und naht sich Savien, wirft im September 4 Junge in einen Grasbusch.

6. Art. *L. Cuniculus*, Kaninchen, Kabbet; kleiner als Haas, 11" l., Hinterfüße kürzer, Ohren fast nackt, wohnen immer in Höhlen. Bz. oben 6, unten 5.

a. Das wilde Kaninchen ist röthlichgrau, schlanker, Ohrspitzen schwarz. Im gemäßigten Klima der alten Welt, von Europa, Asien und Afrika, sollen sich von Spanien aus zu uns verbreitet haben, äußerst furchtsam, fressen Kohl, Rinden etc. nur bei Nacht, begatten sich oft, tragen 31 Tage, werfen 4—8 blinde Junge, 4 mal des Jahres. Werden gefangen, geschossen, gegessen und die Balge an Hutmacher verkauft, im nördlichen Deutschland sind sie häufiger, besonders in den Dünen der Nordsee.

b. Das zahme Kaninchen hat alle Farben angenommen, schwarz, grau, bläulich, braun, gelb, meist weiß als Kackerlak mit rothen Augen, geschächt. Das gemeine hat nur kurze Haare, wird wegen des Fleisches vorzüglich in Ställen beim Rindvieh und bei Pferden gehalten, sie unterhöhlen aber die Ställe, oft schlagen sie mit einem Hinterfuß auf die Erde, ein Zeichen der Aufmerksamkeit für andere, begatten sich unaufhörlich, aber durchaus nicht mit dem gem. Hasen, haben 6—7 mal des Jahres 4—11 Junge. Heißen auch Kuhlhasen und Lullen.

c. Das langhaarige heißt Seidenhaas, *Cuniculus angorensis*. Man verarbeitet dessen Haare besonders zu feinen Hüten.

* Eigentliche Hasen; größer, Hinterbeine höher, Ohren behaart, wohnen kaum in Garennen, Backenzähne $\frac{6.6}{5.5}$, vorn 5, hinten 4 Zehen.

7. Art. Tolai, *Cunic. insigniter caudatus*, Kangwo, Steinh.; Größe zwischen veränderlichem und gem. H., Kopf schwächer, Farben wie gem. H., auch Schwanz oben schwarz, unten weiß, aber etwas länger, Nacken und Füße roth, Ohren länger als am veränderlichen, nur Rand schwarz, 6 Zehen, Bz. $\frac{5.5}{5.5}$. In Daurien, Mongolei, chinesischer Tatarei bis Tibet, graben nicht, verbergen sich in Klüften, rennen gradaus, Fleisch wie Kaninchens, Balg schlecht.

8. Art. *L. variabilis, versicolor, alpinus*, veränderlicher H., Berg-, Schneeh.; kleiner als gem., 6 Pf. schw., Ohren kürzer als Kopf, Füße sehr breit und behaart, Sommers grau, ins braune, Winters ganz weiß (in Grönland immer), Augen nicht roth, Ohrspitzen immer schwarz, Schwanz immer weiß, Zehenballen gelb. Auf den Alpen Deutschlands selten, über dem Holzwuchs, also 4000' hoch, Schott-, Lapp-, Finn-, Kiev-, Rußlands, Norwegens, Sibiriens, Kamtschatka, an der Wolga gemein, und Hudsonsbai, Grönland, gräbt nicht, versteckt sich in Klüften, läuft nicht schnell, schlägt Haken, wandern in Heerden von 600 im Frühling nördlich, kommen im Herbst wieder Winters kommen sie in Ebenen, wirft zweimal 3—5 Junge ohne Blässe. Graue Abart etwas größer, Ruffak, westlich des Urals, vielleicht Bastard mit gemeinem.

9. Art. *L. timidus, vulgaris*, gem. H.; größer als Rahe, gegen 2' l., 9" h., 8 Pf. schw., Ohren länger als Kopf,

Spitze schwarz, Schwanz $2\frac{1}{2}''$, oben schwarz, Rücken und Brust braungrau, Bauch weiß. Fast auf der ganzen alten Erde, auch am BdgH., doch etwas kleiner, in Feldern und Wäldern, sehr furchtsam, wachsam, leben nicht paarweis, rammeln im Hornung und März, werfen 3—4 mal, 4—5 sehende Junge mit Blässe, wovon aber nur 3 fortkomen, tragen 30 Tage. Man spricht hier von Ueberfruchtung, machen sich Lager unter Büschen, in Furchen, in Getreid etc., in denen sie sich fast den ganzen Tag aufhalten, stellen dem Kobl, Klee, überhaupt den Gärten nach. Machen im Winter Höhlen im Schnee, benagen die jungen Bäume, deshalb manchmal schädlich, werden gejagt, laufen am leichtesten bergan, entgehen den Hunden durch Seitensprünge, ihr Fleisch ist geschätzt, obschon es fast kein Fett ansetzt, Fell dient zu Fütterungen und zu Hüten.

Es gibt auch schwarze, gelbe, weiße, besonders in kalten Gegenden, bei uns sehr selten. Viele asiatische Völker verabscheuen das Hasenfleisch, z. B. Tataren, Türken, Armenier, die Römer wußten es zu schätzen.

Berg- und Feldhasen unterscheiden sich nur durch das bessere Futter, jene größer und dunkler.

Gehörnte Hasen sind wohl ein Märchen, wie ihr Wiederkauen. Magen einfach, die sogenannten Franzosen sind bald Hitzblattern an Geschlechtstheilen, Eingeweiden, bald Blasenwürmer an der Leber.

10. Art. *L. capensis*, Bergh., Rothgat; wie gem. H., rothgelb, After roth, Ohren kürzer, Füße länger als gem. H. Nestlich vom BdgH., im Ramagenland, im Karroo, wies scheint, bis Senegal, in Felsenklüften.

11. Art. *L. americanus*; $1\frac{1}{2}''$ l., $4''$ h., Hinterfüße länger als gem., rothgrau, schwarz, Ohrspitzen grau, Schwanz oben schwarz. N. A., Gärten schädlich, Soma

merbalg kurz, Winterb. lang, seidenartig, silberfarben, werden in Menge besonders um die Hudsonsbai in Schlingen gefangen, wandern nicht, graben nicht, werfen ins Gras oder hohle Bäume.

2. Gattung. Bilche, Schläfer; Bz. $\frac{4 \cdot 4}{4 \cdot 4}$ und $\frac{5 \cdot 5}{5 \cdot 5}$? einfach, höckerig (selten wenig gefaltet), Schneidzähne rücklaufend (unter den Backenzähner weg), Schwanz lang, kräftig zum Stoß, Schwung oder Griff, meist stark behaart, Zehen 3, 4, 5, Schlüsselb., sitzen meist aufrecht, springen klettern, halten Winterschlaf, manche mit Backentaschen.

1. Jaculus, Springer, Springhaas; Gestalt wie Hääschen, Hinterleib überwiegend, Ohren lang, Oberlippe gespalten, Hinterfüße dreimal länger, Ferse sehr hoch, Springfüße, Zehen vorn 5, Daumen sehr kurz, hinten 3—5, Unterkiefer viel kürzer und schmaler, Schwanz so lang als Leib, stark, Nagzähne spizig, nicht gedoppelt, Backenzähne $\frac{4 \cdot 4}{4 \cdot 4}$, ($\frac{4 \cdot 4}{3 \cdot 3}$?), meist einfach, Nagzähne, kein Zigenbeutel.

Selten viel größer als Eichhörnchen, Ohren aufgerichtet, zugespizt, dünn, Schnurrebart lang, Klauen scharf, Schlüsselbeiner, großer nackter Hodensack, dicht am After, Ruthe mit Knochen, der vorn 2 Haken hat, Eichel voll Warzen, dieß und After wie bei Beuteltieren, Hoden im Bauch!, am Hals Drüsen der Bröse (Thymus) analog, sehr groß wie bei allen winterschlafenden Thieren, Magen einfach, ihr natürlicher Gang ist auf vieren, halten auf zweien nicht lang aus, schlafen bei Tag in Gängen, leben von Pflanzen, auch von Gewürm, halten Winterschlaf. Tarsius steht dieser Gattung sehr nah.

13 Rippenpaare, 6 Lenden, 4 Kreuz, 31 Schwanzwirbel, Winkel des Unterkiefers sehr verlängert wie Beuteltiere, Wadenbein verwachsen, meist nur ein Mittelfuß

fußknochen wie Rinder. Darm etwa 3' lang, Magen einfach, Blinddarm spiral gewunden 9"l., Gallenblase, Mutterhörner, Brust, und Weikenzigen (nach D. Jaculus). Springen sehr gut und hoch mittels der Hinterbeine und des Schwanzes. Graben Höhlen; fressen Nachts Getreid, Gras, Kraut, wiederkäuen nicht.

a. *Dipus*; Backenzähne höckerig, ungefalt, $\frac{4 \cdot 4}{3 \cdot 3}$, eigentlich oben nur 3, aber davor ein Lückenzahn; oben fehlt oft der hintere, Zigen an Bauch und Brust.

1. Art. *D. canadensis*; 2"l., Schwanz $3\frac{1}{2}$, rostfarben; Ohren sehr kurz, hinten 5 Zehen, 2 äußere sehr kurz, Unterkiefer auch sehr klein; geht auf den Hinterbeinen. Kanada wie andere, hält aber seinen Winterschlaf in einem Lehmballen, den es sich zurecht macht, und etwa $1\frac{1}{2}$ ' tief unter die Erde gräbt; in Gärten und Wäldern, so liegt es vom Oct. bis Ende May, bei Quebeck, mithin in ziemlich kalter Gegend; da die andern meist in heißen wohnen, ist wegen seiner Hurtigkeit und Lebhaftigkeit kaum zu fangen, indem es Sätze von 6, 12, ja 15 und mehr Fuß thut, ohne sich dabei über 1 Fuß zu erheben, was es jedoch auch kann; indem es sich so oft ins dicke Gebüsch schwingt.

2. Art. *D. afer*, *Mus dipus*, *bipes*, *Garbua*, *Serboa*, *Serbo*, aegyptische Bergratte; $3\frac{1}{2}$ "l., Schwanz 9" (wie kann das also *D. Sagitta* sein? überdies ist das Maas an altem genommen), Vorderfüße 4", Hinterfüße 3", Schnurrbart 3", Nagzähne vorn ründlich (obere mit Furche), Augen groß; vorliegend; Ohren sehr lang; Doppellappen; fahl; vorn 4 Zehen; hinten 3 nach vorn gerichtet wie Vogelzehen (und hinten ein oft übersehener Sporn? bei großen, auch drei Mittelfußknochen; bei *Jaculus* und *Sagitta* für die 3 Mittelzehen nur einer), Fußwurzel ganz nackt (wie

Schnepfenfuß), bruchartiger Vorsprung am After, Pelz mäuseschwarz, unten und Schwanzbusch weiß. Syrien, Arabien, Aegypten, längs der ganzen Nordküste von Afrika bis Mauritanien, geht meist auf Hinterbeinen und hüpfet wie Vogel, Vorderfüße kommen selten auf die Erde, sondern es hält nur die Speisen damit, schlafen betag, fressen Weizen, Samen von Sesamum, Brod, leben in Erdhöhlen, an den Pyramiden. Ob die großen, welche häufig in Aegypten, besonders Alexandria in Gängen wohnen, 5" l. sind, Schwanz nur anderthalbsoviel, Mus saliens, andere sind? Nicht Saphan, oder Daman Israels.

3. Art. D. Sagitta, Jaculus; 6" l., Vorderbeine nur 1" l., 4 Zehen mit Daumennagel, hintere 2½" l., 3zehig, 2 äußerste fehlen, Schwanz so lang als Leib, mit schwarzer Quaste, Spitze weiß, Pelz lang, weich, gelblichgrau, unten weiß, auf Hinterschenteil schwarzer oder weißer Streif, Schnurrhaare nur halb so lang als das Thier, Augen groß, Ohren hasenartig, kürzer, obere Nagel senkrecht, mit Längsfurche, 8 Zehen, an Brust und Bauch.

12 N., 7 L., 4 Kr., 25 Schwanzw., am After kein bruchartiger Vorsprung. Im Sand zwischen Don und Wolga, Irdisch bis Altai, nicht östlich vom Baikal, steht immer auf den Hinterfüßen, braucht die vordern als Pfoten, thut weite Sätze, gräbt, schläft bei Tag in seinen Garenen zusammengerollt, lebt von Tulpenzwiebeln etc., schreit beim Fangen kläglich, hält Winterschlaf.

4. Art. D. Jaculus, Alakdaagha, Talma, sibirischer Spr.; 7" l., ½ Pf. Schw., Pelz fuchsroth, unten und Nasenzirkel weiß, Schwanz 10" l., mit schwarzer Quaste, Spitze weiß, Schnurrbart 3", Ohren länger als bei D. S., vorn 4 Zehen und Daumennagel, hinten nur 3 brauchbare Zehen, zwei äußerste sehr weit zurück, 8 Zehen, Nagel schieb, am After ein Vorsprung wie Bruch.

Vom kaspischen Meer bis Irtilsch, die größte Spielart, wie ein Eichh.; die mittlere wie eine Ratte Cunic. ind. Utias, östlich vom Baikal, Tatarei, sei auch in Syrien, Indien, Barbarei; die kleinere wie Waldmaus, ohne den weißen Nasenzirkel, wo die erste. Keine nördlicher als 53°, nicht im Sandboden, graben sehr schnell mit Vorpfoten und den Zähnen, wovon die untern sehr lang sind, nur einen Eingang zu einem Lager, von dem aus aber noch ein blinder Gang gegen die Oberfläche, sehr furchtsam, thun 6' hohe Sätze, und so geschwind hinter einander, daß man sie den Boden nicht berühren sieht, und ein Reiter kaum im Stand ist sie einzuholen, dabei dient ihnen der grad ausgestreckte Schwanz als Wuchtsstange wie zum Theil dem Känguruh. Leben von Kohl, Tulpenzwiebeln, Baumschößlingen, zahn auch Fleisch, hüpfen gern unter Schafsheerden herum, sollen mehrmal werfen.

b. Pedetes; Backenzähne gefaltet, $\frac{4 \cdot 4}{4 \cdot 4}$, 4 Brustzähne, Vorderklauen länger als Zehen, Zehen 4, 5, Schwanz lang.

1. Art. D. cafer, kaspischer Springer; Rücken röthlichbraun, Bauch grau, Leib 14" lang, Schwanz 15, Ohren 3" l., Schwanzend schwarz, mit Büschel, vorn 5, hinten 4, zweite Zehen länger, Klauen kurz. Nördlich vom Bdg. h., im Gebirg, sollen Springe von 20—30' thun können, daher Springhaas, grunzt, gräbt sich schnell ein, frist aufrecht, Gras, Getreid, wohnt 4 J., hält Winterschlaf, zähmbar, Fleisch schmackhaft.

2. Murzer; Bz. einfach $\frac{4 \cdot 4}{4 \cdot 4}$, $\frac{5 \cdot 5}{4 \cdot 4}$, Kopf buckelig, Leib dick, Schwanz ziemlich kurz, behaart, vorn 4 Zehen, starke Grabklauen, keine Springs., k. Wuchtschwänze, k. Backentaschen, wohnen unter der Erde, halten Winterschlaf.

a. Viscaccia, Bizcacha; wird gewöhnlich unter den Hasen aufgeführt, wir glauben aber, es gehöre hieher. Es

hat nehmlich etwas vom Kaninchen und Fuchs, Kopf, Ohren, Schnauze, Schnurrbart (7'' lang, W. ohne Bart), Zähne (also doppelte Nagz. ?), Zehen vorn 4, hinten 3), Art zu fressen und aufrecht zu sitzen wie Kaninchen, aber größer, hat einen Fuchsschwanz mit dem es sich sogar vertheidiget, mithin Stosskraft darinn haben muß.

I Art. *Lepus chilensis*; Leib trappig, 22'' l., Kopf d., Ohr groß, spizig, Pelz fein, dunkelgrau, unten weiß, Backen schwarz, Schwz 7'' l., aufgebogen, mit langen buschigen Haaren besetzt, schwarz, Seiten braun, auch Schnauze behaart, stumpf, Augen groß, unter Vorderzehen ein schwieliger Ballen, worauf es tritt, nicht auf die Zehen, an mittlerer Hinterzehe eine behaarte Drüse. In Peru machte man zur Zeit der Incas feine Stoffe aus dem Haar, jetzt in Chili die feinsten Hüte. Wohnen gesellig unter der Erde, am Fuße der Berge, auch in Ebenen, die Garenen sind oft an Wegen, Häusern, in Gärten, haben viele Ausgänge, 2 Stockwerke, die durch eine Wendeltreppe verbunden sind, im untern sind die Lebensmittel, im obern wohnt es, geht nur Nachts aus, um einzutragen, und wird dadurch in Gärten sehr schädlich, pflanzt sich wie Kaninchen fort, Fleisch zart, wird dem Hasen vorgezogen. In Paragay ist es nur westlich des Flusses Urugay, vom 30° B. gegen Süden, südlich von Buenos Ayres sehr gemein. Wenn man einen Hund über dem Lager anbindet, so trauen sie sich nicht heraus, und ersticken darinn, auch soll man sie mit Menschenkoth vertreiben können, tragen aus der Nachbarschaft alles zu ihrem Lager, Knochen, Unrath ic., und alles was man in der Nähe verloren hat, findet man sicher bei der Garenne, machen kleine Schritte, hüpfen nicht, haben nicht die Hurligkeit der Kaninchen, denn sie in der gewölbten Stellung gleichen. Man hat es den Murmelthieren nah gestellt.

2. Art. *Mus laniger*, Chinchilla, Wollmaus; 6" l., Schwanz mäßig, weich behaart, Schnauze stumpf, Pelz feine graue Wolle spinnbar, Zehen 4, 5, Ohren klein, spizig, Nagz. wie Ratten. Im nördlichen Chili, gesellig, unter der Erde, leben von Zwiebeln und dergl., werfen 2 mal 6 Junge, werden leicht zahm, lieben den Menschen, lassen sich gern schmeicheln, beißen nicht, fliehen nicht, sehr reinlich, stinken nicht, könnten daher mit Müssen gehalten werden. Die alten Peruaner machten aus der Wolle, die so fein wie Spinnweben ist, die feinsten Zeuge wie von der Biscacha.

b. *Arctomys*, Munk, Murzer; Leib gleichförmig, Schwanz mäßig, behaart, Backen dick, Schnauze kurz, Oberlippe gespalten, Ohren kurz, Nagzähne meiselförmig, abgerundet, rücklaufend, gelb, Backenzähne einfach, höckerig, $\frac{5.5}{4.4}$, Füße wie Sohlenfüße, Zehen vorn 4 und hinten 5, sehr kurze Daumenwarze meist mit flachem Nagel, Zigen 8—12, Schnurrbärte. Laufen schnell, springen nicht.

Bei gemeinem 13 R., 7 L., 6 Kreuz, 22 Schwanzwirbel, Schlüsselbeiner, kein Hodensack. Oberhoden vom Hoden getrennt, Samenbläschen, keine Hirnwindungen, vorn nur vier Zehen ohne Daumennagel, Magen einfach, klein, nur 2" lang, Darmlänge 10', Blinddarm größer als Magen, 3 sackförmige Blasen am Mastdarm, Gallenblase, 4 Brustz., 6 Bauchz., Backenzähne $\frac{5.5}{4.4}$. Untere Nagz. fast 1" l., 2" br., obere breiter und kürzer, untere reichen durch das ganze Kiefer. Es giebt auch weiße, schwarzgefleckte wie Tiger, besonders in Rußland? Fressen Gras, Wurzeln, halten Winterschlaf, haben dazu vier Neze voll Fett, fingersdick, grasben Höhlen.

I. Art. *A. alpina*, Marmota, gem. Munt, Murzer, Murmelthier, Mormente, Murmentlin, Mistbellerlin, Jochmaus; $1\frac{2}{3}$ l., Schwanz $\frac{3}{4}$ l., Kopf senkrecht, Pelz zottelig, röthlichschwarzgrau, unten rothbraun, grob, Ohren im langen Pelz verborgen, Leib dick, 2—3 Pf. Schw., Schwanz steht grad aus, langhaarig. Auf den deutschen Alpen häufig, Tyrols, der Schweiz und Savoiens, auf Pyrenäen? nicht in Rußland, sind nicht auf den obersten Höhen, sondern halten sich unter der Schneelinie auf, doch über dem Holzwuchs, wo noch gute Weide ist, und mithin Vieh und Hirten des Sommers hinkommen, ja man bemerkt sie um die Sennhütten, fressen gern *Phellandrium Mutellina*, und *Plantago alpina*, auch andere Kräuter und Gras, Resten, gehen nur bei Tag aus, dabei sollen sie ein Wache ausstellen, die einen einsylbigen, bellenden Pfiff thut, wenn sie etwas spürt. Es pfeift aber jedes einzeln, wenn es jemand merkt.

Graben Garennen mit sehr engen Eingängen, unten mit einem Kessel, den sie mit Heu und Moos ausfüttern, jene verstopfen sie nach Michaelis 3—5 l., und überlassen sich dem Winterschlaf, der aber erst nach 14tägigem Fasten eintritt, und bis in den April dauert. Solche Wintergarenne ist manchmal 5, manchmal nur 2 Klaffern lang, das Lager selbst ist eine Kammer bald 3, bald 6' w., da liegen sie oben auf dem Heu, welches sie im Maul (nicht aufm Bauch gezogen wie ein Schlitten), im Augustmonat eintragen, zusammengerollt, die Augen geschlossen, Nase am After, meist 5—9, auch nur zwei und vierzehn hat man gefunden, dicht an einander, jedes ganz kalt, wie gefroren. Damit ein Murzer einschläft, ist nöthig Kälte, Stille, Mangel an Nahrung, an frischer Luft (Sauerstoffgas). Die Kälte darf aber an dem Ort ihres Lagers nicht unterm Gefrierpunct sein, sonst wachen

sie (krankhaft) auf. Wachend haben sie ebenso warmes Blut, als andere Säugthiere (37°), und verzehren ebensoviel Sauerstoffgas. Eingeschlafen nimmt Athmen und Blutumlauf ab, werden steif und unempfindlich, ihre Wärme sinkt gegen den Gefrierpunct herunter, bleibt aber doch wenigst 5 Grad darüber. Der Ort ihres Aufenthalts ist nicht kälter. Kommen sie nur nach und nach in heftigere Kälte, so erfrieren sie wirklich, doch wie es scheint, nicht ohne vorher aufgewacht zu sein. Allmählig in Wärme gebracht, fängt der Athem bei 17° an, sich zu zeigen, der Puls und der Kreislauf nimmt zu, fangen b. 20° an zu schnarchen, b. 22° zu recken und strecken, richten sich b. 25° auf die Beine, taumeln eine Zeitlang, alles in einigen Stunden. Das Athmen und der Kreislauf sind nicht ganz aufgehoben, auch zeigen sie Spuren von Reizbarkeit, wenn man sie sticht, kneipt. Das Athmen geschieht regelmäßig je von 4 bis $4\frac{1}{2}$ Minute, und macht sich deutlich durch Bewegung der Weichen, scheinen mithin nur ganz gefroren zu sein, athmen in der Stunde etwa 15 mal, wachend 1500, verhält sich mithin wie 1: 100. Bei erstarrten Fledermäusen sieht man das Blut in den Fittichen laufen. Beim Aufwachen sind sie magerer, eins von etwa 2 Pf. verliert über $2\frac{1}{2}$ Unze. Am 25ten März wachte eins auf. Den Grund des Winterschlafs kennt man noch nicht. Man will gefunden haben, daß nur die Vertebralarterien Blut zum Hirn führten, und die inneren Carotiden verkümmerten. Die Sache verdient eine genauere Untersuchung, besonders auch beim Hamster. In der Regel wachen sie Ende Aprils auf.

Bär und Dachs fallen nicht in solche Starrsucht, schlummern nur und wachen mehrmal auf. Das Fleisch der M. soll nicht besonders schmecken, das Fell zu Mäusen und Gebräm.

Sie machen besondere kleine Sommergarennen, in die sie sich nur gelegentlich verstecken und die daher häufig sind

wenigstens ist es gewiß, daß man Winters nicht in jeder Höhle schlafende findet. Halten sich gern auf der Sommerseite der Berge auf, und wo es trocken ist, sonnen sich gern, fressen aufm Hintern sitzend, und halten die Speisen mit den Pfoten fest, gehen auch auf den Hinterb., gesellig, sehr lustig und possbar, spielen mit einander, und murren dabei wie junge Hunde, werden von Savoiern gefangen, zu allerlei Späßen abgerichtet, und in der Welt herum zur Schau getragen, zahm fressen sie, was man ihnen gibt, Brod, Kerne, Gemüse, saufen sehr gern Milch, und murmeln aus Freude dabei wie Katzen, zernagen aber alles, und erzürnt beißen sie wohl. Einige haben sogar Hühner im Stall angefallen, und ihnen das Genick wie Marder abgebissen, aber nicht gefressen. Sie lernen tanzen, machen posslerliche Stellungen, gehorchen auf Befehl, gehen an einem Stock, klettern vortrefflich Schornsteine auf und ab, fallen die größten Hunde an, und beißen um sich, klettern auf Bäume (also wie Eichhörnchen, wozu wir sie zu stellen wagen).

Auch zahm, und sogar in der kalten Stube schleppen sie im Oct. Lumpen, Stroh, Laub zc. zusammen, um sich ein Winterlager zu bereiten, und etwa einen Monat zu schlafen, wachen sie auf, so fressen sie etwas, und schlafen wieder, können sie sich einscharren, so thun sie es wirklich, doch hat man mehr Beispiele, daß sie bei Futter und warmen Stuben wachend geblieben sind. Uebrigens tragen sie keine Lebensmittel für den Winter ein. Begatten sich bald nach dem Aufwachen, also im April und May, tragen etwa 6 Wochen, werfen nur einmal 3—4 Junge in den Wintergarennen.

c. *Bathyergus*; Backenzähne $\frac{4 \cdot 4}{4 \cdot 4}$, einfach, Krone glatt, oval, hinterer kleiner, obere Nagzähne sehr kurz, knorpeliger, breiter Wühlrüssel, Augen sehr klein, keine

Ohrmuscheln, Sohlen nackt, mit 2 besondere Ballen, Zehen vorn 5, mit langen, spitzigen Nägeln, Hinterfüße lang, nackt, Zehen 5, Klauen kürzer, tritt auf die Ferse, Schwanz kurz, zusammengedrückt, behaart. Verwandt mit *Mus talpinus*.

I. Art. *Mus suillus*, *maritimus*, Sandmoll, großer Mullahwurf vom Kap, afrikanischer Hamster; etwas größer als Hamster, 1' l., Schwanz 2'', obere Nagz. $\frac{3}{4}$ '' l., längs gefurcht (wie Haas), untere $1\frac{1}{4}$ '' l., entblößt, Pelz ungefleckt, hell graubraun, Schwanzhaare zweizeilig. In sandigen Gegenden der Pflanzung des Bdggh, längs der Küste aber weit ins Land hinein, gräbt tief, unterhöhlt den Boden meilenweit, wodurch Gehen und Reiten sehr beschwerlich werden, indem alle 6 Minuten Ochsen, Pferde bis an die Knie einsinken, und Menschen das Bein verrenken können. Daher sucht man sie zu vertilgen, durch Selbstschüsse. Suchen die Zwiebeln von *Ixia*, *Gladiolus*, *Antholyza*, auch Wurzeln von *Oxalis*, Möhren, werfen große Mullahaufen auf, gern Morgens, Mittags und Abends, müssen sich sehr vermehren, da die Haufen sehr zahlreich sind, können wie Eichhörnchen und Känguruh die untern Nagz. bewegen, essbar.

d. *Georychus*; Nagz. ragen auffallend weit aus dem Maul vor, untere ganz sählig, obere senkrecht, Bz. $\frac{3 \cdot 3}{3 \cdot 3}$, gefaltet, gleichgroß, keine Ohrmuscheln, Schwanz kurz, behaart, Zehen 5, 5, äußerste kürzer, alle getrennt, schwach.

I. Art. *Mus capensis*, Blehmoll, kapischer Mullahwurf; 6'' l., Kopf buckelig (wie Murmelth.), stumpf, Nase breit abgestutzt, nackt, Schwanz sehr kurz, Pelz rostfarben, unten grau, Füße und Kopf, oft Flanken weiß, untere Nagzähne 1'' l., weiß. Bdggh., unter *Bathyergus*, in Gärten, wirft Mullah auf, und benagt Pflanzenwurzeln, schädlich.

3. Krietsche; mit Backentaschen.

a. *Citellus, Ceacodyli?*, Zysel, Zitsjan, Bilch; wie Murmelthier, Backentaschen, Oberlippe gespalten, obere Nagzähne kaum gelb, Zehen 4?, 5, vorn Daumenklaue kurz, Ohrmuscheln nur ein Bulst, Schwanz geringelt, lang behaart, zweizellig, Backenzähne $\frac{5 \cdot 5}{4 \cdot 4}$, höckerig wie des Menschen.

Artige, posierliche Thiere, stehen zwischen Hamster und Murmelthier. Hintere Backenzähne größte, vorderster oben kleiner, kegelförmig, vielleicht der Lückenzahn, Augen groß, kann die Schwanzhaare wie Eichhörnchen ausbreiten, Pelz mit Futterhaaren, welche oben weiß, unten bräunlich sind (einigermaßen wie beim Hamster), Leib niedergedrückt, kriechend, in den After öffnen sich auch drei Drüsenfäcke, die aber nicht riechen, Hodensack nackt, Ruhezahne nah am After, Zitzenzahl wechselt, meist 2 Zitzenpaare an Weichen, 2 am Bauch, 1 auf kurzen Rippen, und 1 unter den Achseln, also 12 Stück, bei andern 14, auch 16, bei den größten nur 10, 4 auf Brust 4 auf Bauch, 2 in Weichen, Gallenblase, Magen einfach, Dünndarm 3', Dd. $1\frac{1}{2}'$, Vld. weit, Samenbläschen, Schädel wie Eichhörnchen, Jochbogen breit, 12 N., 7 ganze, 7 L., 4 Kr., 16–20 Schwanzw., 5 Brustbeinstücke.

1. Art. *Arct. Citellus, Mus noricus, ponticus, Criceus orientalis*, Zysel, Suslik, geflecktes Murm.; etwa wie Hamster, 9' l., Schwanz 4, Schnurrbart lang und schwarz, Pelz braun, unten gelblichweiß, Schwanz zottelig. Böhmen, Oestreich, Schlesien selten, häufiger in Polen, Ungern, eigentlich zu Hause im gemäßigten Russland, vom Don bis Kamtschatka (hier Zevraschka), Persien, Indien, auf Inseln zwischen Kamtschatka und Kam., selbst noch hier, gehen in Sibirien, wo sie sehr häufig sind, vom kaspischen

Meer bis 62° N. B., doch sind es verschiedene Leien, denn es giebt von der Größe einer Wasserratte bis des Murmeltiers, von dem sie sehr abweichen. Graben, und tragen Wintervorrath ein, meist Getreide, auch Hanf, Kernen, Beeren, Nüsse, Wurzeln, Kräuter aller Art, was jenes nicht thut, setzen sich oft wie Eichhörnchen aufrecht, fressen so, W. pfeifen wie das Murmeltier, sind zänkisch, beißen scharf, grunzen dabei, lecken gern Salz, was das gemeine M. nicht thut, leben nicht bloß von Pflanzen, sondern fangen auch Mäuse und Vögel, aus den Nestern wie *Sciurus striatus*, laufen hüpfend, schlüpfen durch die kleinsten Löcher.

In Sibirien wohnen die einen im Feld, in Garenen, oft $1\frac{1}{2}$ Klafter tief, in denen sie auf Heu vom October bis Frühling Winterschlaf halten, M. von W. abgesondert, die Eingänge auch verstopft. Vor Winters scharren sie einen Gang bis an den Wasen, lassen ihn blind, und brechen ihn dann im Frühjahr durch. Haben nie mehr als ein offenes Loch, da die Hamster und Mäuse deren mehre haben. M. können nicht in die Löcher der W. kriechen, weil jene viel größer sind. Andere in Schenren, wo sie den ganzen Winter in Bewegung sind. Ob dieselbe Art? Wälder und Sümpfe meiden sie, gern an an Wegen, begatten sich im May, kämpfen dabei, tragen 4 Wochen, hecken 3—6, auch 8-blinde Junge in den Höhlen auf Heu, sitzen Tags in Menge in der Nachbarschaft ihrer Höhlen, und spielen mit einander, zahm fressen sie alles, Brod, Obst, gern Milch und Fleisch, bedienen sich bei großen Stücken der Pfoten, man legt sie wie Eichhörnchen an Kettchen, werden gegessen. Den Pelz braucht man zu Verbrämungen, wurde schon von den Sonthen gebraucht, und Simor genannt, auch wurden am schwarzen Meer Bittgänge angestellet, um sie von den Fels

dern zu vertreiben. Die grauen Hermeline im nördlichen China sollen nichts anders sein.

a. Größte Z., C. giganteus; fast wie Murmeltier, W. (die doch die kleinsten) 4 Pf. schw., einfarbig, graugelblich, oben grau, Schwanz zweizeilig, Pelz rauch und schlecht. Boshaft, zischen aus Zorn, und aus den Garenen getrieben, fliehen sie nicht, sondern beißen wie Hamster die größten Hunde an, und bleiben mit verschlossenen Augen hängen. Um untern Jaik, in Feldern voll Salzpflanzen, gegen die Sümpfe des kaspischen Meers, nirgendso so groß. In einem fand man 12 sehr große Junge.

b. Zwergz., C. pygmaeus; kaum wie Wasserratte, $\frac{1}{2}$ Pf. schw., Pelz weich, ganz gelblich, Schwanz kurz, rundbehaart. Um die Salzseen zwischen den Mündungen des Jaiks und der Jemba, und in höhern Vorgebirgen am kaspischen M. Sind ausgewachsen, pfeifen 8—10 lautig, wie Vogel.

c. Um den Don und in Kasan, an der Mittelwolga fast bis Saratova in kräuterreichen Feldern, dann wieder jenseits der Lena (nirgend anderswo), ist eine sehr schöne Spielart, mittelgroß, etwa 10 Unzen schwer, Schwanz kurz, schwärzlich, rundlich, Pelz graubraun, voll weißer Punkte, sehr schön zu Verbrämungen. Die Felle dorer an der Lena werden zu Jakuz und Kiachta an die Chinesen verkauft, sehr theuer, theurer als das Graue Eichhörchen.

d. Zwischen der Wolga und dem Baikäl ändern sie weniger, von mittler Größe, etwas mehr als Eichhörchen, auch ähnlich im Pelz und im zweizeiligen Schwanz, die größten wiegen 1—1 $\frac{1}{2}$ Pf., in Menge in den kräuterreichen Feldern um die Samara, sehr sterlich und lustig, Rücken grau und braun gemischt, gewellt, Backen und

Füße röthlichgelb, unten blaß, Schwanz gelb. Außer diesen giebt es noch 7 Spielarten.

e. Dem Zwergz. sehr ähnliche, wenig größer, 7" l., grau, bleichgetropft, unten und Füße schwachgelb, Schwanz kurz 1" 2" l., rundlich, überall in der lehmigen Wüste um die Stadt Jaik, von da gegen die Sandsteppe Naryn, wie es scheint, auch in Persien. Man kann alle in 3 theilen.

1. Gewässerte Z., *C. undulatus*; Mittelgröße, 10" lang $3\frac{1}{2}$ hoch, Schwanz 3" lang, gefiedert. In den kräuterreichsten Gegenden, Pelz grau, gelb und braun gewellt, nördlich weißer und getropft, am Selenga Schwanz besonders lang, Samarra, pfeifen nur einlautig; am Ir-tisch 2—3 lautig.

2. Geperlte Z., *C. guttatus, leucopictus*, fast so, Schwanz kleiner, weniger behaart, Pelz graubraun, weiß getropft, unten weiß, solcher Augenring. Fell schön, besonders zur Verbrämungen. In verschiedenen Klimaten an Lena und Don, bei Kasan, an Wolga.

3. Gelbliche Z., *C. flavescens*; wie erste, aber kleinste und bisweilen zu einer Riesengröße anwachsend, vielleicht durch Fleischnahrung. In wärmern Gegenden.

2. Art. *Myoxus inauritus, africanus*; geht oft auf den Hinterbeinen, Schwanz aufgerichtet, Kopf flach, Nase stumpf, Oberlippe gespalten, Ohren kaum sichtbar, Schnurrbart lang. Größe wie gem. Eichhorn, breiter, flacher, Pelz blaß, rostfarben, mit schwarz, weiße Seitenlinie, und solche über jedem Auge, unten schmutzig weiß, Schwanz schwarz, seine Seiten grau, Zehen lang, abgesondert, Knoten an Vorderfüßen groß, Klauen sehr lang, Hinterbeine hinten schwarz und nackt. An Schneebergen (Kamdebo), nördlich dem Bdg. H., klettert nicht, gräbt Garenzen, macht ein Nest, verschließt den Eingang mit Genist,

liebt knollige Wurzeln, besonders Kartoffeln, geht oft in 3 Tagen nicht aus. Was? Zu Zysel?

b. *Cricetus*, Hamster, Krietsch; Leib, Schwanz und Füße kurz, Nagz. meißelförmig, gelb, Oberlippe gespalten, Backenzähne $\frac{3 \cdot 3}{3 \cdot 3}$, einfach, höckerig, Schnauze stumpf, klein Währüssel, Backentaschen, die sich fast bis an die Schulter erstrecken, Ohren sichtbar, rundlich, Augen groß, kleine Nickhaut, Schwanz kurz, geringelt, schwach behaart, Zehen 6—8, an Brust und Bauch, Zehen vorn 4 mit Daumenwarze, hinten 5, Schlüsselbeiner, Junge blind. Fressen Getreid, tragen in den Backentaschen Vorrath in ihre Höhlen, erstarren bei großem Kältegrad, doch nicht so vest wie Murmeltier, und auch nicht alle Arten. M. größer, Pelz ohne Wolohaare.

1. Art. *Mus Songarus*, Fleckm.; 3¹/₂ l., Schwanz sehr kurz, grau, schwarzer Rückenstreif, Seiten weiße Flecken, manche brauneingefast, niedlich, kein Daumennagel. Wo *arenarius*, in Garennen, worinn Schoten von *Alyss. mont.*, und Körner von *Elym. aren.*, 7 Junge, blind obgleich schon groß, wurden zahm, fraßen aus der Hand, aufrecht, gehen bei Tag herum, schlafen Nachts, schreien wie Fledermaus. 12 R., 6 L., 3 Rr., 10 Schwanzw.

2. Art. *M. Phaeus*, Reißmaus; 3¹/₂ l., Schwanz sehr kurz, grau, Schnauze stumpf, Rücken schwärzlich, unten weiß, Ohren ganz. In Astrachan bei Zarizyn, an der Wolga, in Feldern, Hyrfanien, bis Persien, wo sie häufiger sind, und dem Reiß Schaden, halten nicht Winterschlaf, wenigstens fieng man deren im December. Keine Gallenblase, Blinddarm, 13 R., 6 L., 3 Rrw.

3. Art. *M. Furunculus*, *barabensis*, Obym.; 3¹/₂ l., Schwanz grau, schwarzer Rückenstreif, unten weiß. In sandigen Ebenen der Baraba gegen den Obj, zwischen

dem Onon und Argun, um den See Dalai in Daurien, lebt von Samen Astragali, Atriplicis.

4. Art. *M. arenarius*, Sandm.; $3\frac{2}{3}$ ''l., Schwanz 1, Schnauze länglich, grau, Selten, unten und Glieder weiß, Ohren groß (für einen Hamster), kurze Daumenwarze mit Nägelein. In Sandsteppe Baraba am Irdisch. In Garennen mit einem auch drei Ausgängen, mit Vorrathskammern, worinn Hülsen von Astragalus, Schoten von Alyssum mon., Nest aus Wurzeln von Elymus ar., 5 Junge, sehr beißig, gehen nur Nachts aus. Magen zweitheilig, keine Gallenblase, Bldd. groß, zellig, Rurthenknochen, 13 R.

5. Art. *M. Accedula*; 4''l., Schwanz $\frac{2}{3}$ ''l., dick, gleichförmig, gelblichgrau, unten weißgrau, Maul, Backen, Endfüße weiß, Oberlippe gespalten, untere sehr dick, Ohren groß, ausgeschweift. Im nördlichen Sibirien selten, am Khyminus zwischen dem Irtek und Kindeley in hügellichem Land, vielleicht südlich häufiger, geht Nachts aus. Nagz. gelblich, untere pfriemensförmig, Augen groß, vorn nagellose Daumenwarze. Soll in großen Heerden wandern und von Füchsen verfolgt werden, was aber von allen Mäusen mit Backentaschen mit Recht bezweifelt wird, da sie beißig sind, Wintervorrath sammeln und schlafen. 6 Zihen, 2 an Brust, 4 zwischen Hinterschenkeln, alle in nacktem Hof, Magen zweitheilig, keine Gallenblase. Warum Jaithamster?

6. Art. *Cr. vulgaris*, *Mus Cricetus*, gem. H., Kornferkel; 1 Pf. schw. 9''l., sehr dick, Schwz $2\frac{1}{3}$ ''l., oben grau, fuchsgelb, an Seiten des Halses 3 große weiße, aufm Kreuz 2 schwarze Flecken, unten schwarz, Ohren rund, Daumenwarze mit kurzem Nagel, 8 Zihen, 4 auf Brust, 2 hinterm Nabel, 2 an Weichen. Der vordere obere Bz. hat 2 Kerben aus; und innwendig, mithin 6 Spi-

zen, der zweite außen dreispitzig, innen zweispitzig, hinterer außen auch zweierbig, innen aber abgerundet, der vordere unten wie oben, die zwei andern haben nur eine Kerbe aber jederseits, und sind daher wie aus 2 Zähnen zusammengesetzt. Ist dieses nicht immer so? Die 2 hintern Bz. oben haben je 4, der vordere 3 Wurzeln, unten jeder nur 2, untere Schneidz. auch rücklaufend. 13 N. 7 ganze, 7 L., 2 Kr., 14 Schwanzw., 6 Brustbeinstücke, Schlüsselbeiner, Speiche und Elle, Schien- und Wadenbein wachsen.

Die Backentaschen sind nicht etwa bloß von den Knochen lose Backen, sondern wahre häutige Blasen, etwa 3'' l., 1½ weit, wie Ellipsoid, oder völlig, auch in Substanz wie Schwimmblase, liegen von den Schläfen längs des Halses bis hinter dessen Mitte, und sind vorn gegen die Backenzähne nur durch ein Loch geöffnet, fast so wie die Schallblasen der Frösche, nur daß diese zur Haut (dem Fell) herausdringen, beim Hamster aber das von ganz bedeckt werden. Eine solche Blase hält an 3 Loth Körner. Vom hintern, blinden End einer jeden Blase entstehen Muskelfasern, die nach hinten laufen, sich in einem wahren Muskel vereinigen, der sich am Rückgrath von der 4ten bis letzten Rippe ansetzt. Die Bedeutung dieser Haltmuskeln kennen wir nicht, die Blasen aber halten wir für Wiederholung der Kiemenblasen der Frösche.

Um den Hals ist es voll von Drüsen wie bei den Winterschläfern, Geschlechtsst. wie Ratte, weibl. Ruthe fast so lang als männliche, Leber schlappig, keine Gallenblase, Magen zweitheilig, vorm Magenmund eine Klappe, daß also der Hamster nicht wiederkauen kann, ganzer Speisefanal 6 Thierlängen, Blindd. doppelt so groß als Magen, unpaare Ader ist doppelt wie bei Lurchen und einigen Wiederkauern, Rutheknöchel, durch die weibl. Ruthe geht
Die

die Harnröhre. Bei M. findet man kaum Zigen, der Mutterkuchen ist rund wie bei den Mäusen. Dschon sie erst in einem Jahr ausgewachsen sind, so scheinen doch die W., welche Ende May fallen, schon im Herbst Junge zu bekommen, was freilich schwer zu begreifen ist. Vielleicht sind die, welche nur 4—5 Junge und nur 2—3 Falllöcher haben, zweijährige. Es gibt äußerst selten ganz schwarze, geschäkte, gelblichweiße und weiße mit rothen Augen. Es ist selten, daß der Bauch eines Thieres eine dunklere Farbe hat, als der Rücken, wegen dem Einfluß des Lichts.

In Deutschland vorzüglich in Thüringen und Sachsen, Lausitz, bei Magdeburg, in Böhmen, Schlesien, bei Halberstadt, Blankenburg am Harz, Unhalt, nicht in andern Gegenden Deutschlands, kaum westlicher als Thüringen, etwa bei Frankfurt?, nicht in Hessen, Hannover, Westfalen, ob bei Bremen?, in Ostfriesland?, daß sie bei Straßburg seien, bezweifeln wir; und nicht südlicher als Baireuth dießseits des Böhmer Waldes, in Unter-Oesterreich als Seltenheit. Ist überhaupt östliches Thier, und vorzüglich zu Hause in Polen, der Ukraine, in Ungern, Sclavonien, im gemäßigten Rußland bis an den Jenissei, aber nicht östlicher, in den südlichen Steppen, Samara, Simbirsk, Woronesch, in sandigen Gegenden, wo es viel Süßholz gibt, dessen Samen sie sammeln.

Nur in Getreidfeldern, zeigen guten Boden an, in Thüringen ehemals in solcher Menge, daß in manchen Gegenden des Jahres an 80000 Bälge eingetlefert wurden; dieses sind indessen doch sehr seltene Erdstriche. Sie graben Garennen 1—3' tief, mit 2 Ausgängen, legen 3—5 Borrathskammern an, in die sie ein und das andere Duzend Pf., manchmal einen Etr Korn in den Backetaschen schleppen, daher sie von armen Leuten ausgegraben werden. Sie sind sehr beißig, stellen sich zur Wehr, wegen

die Zähne, bellen, beißen in den Stock, daß man sie daran aufheben kann, und in die Finger tiefe Wunden, in der Gefangenschaft beißen sie zwar auch die Zungen tod, wie fast alle Thiere, dann fressen sie auch sich selbst auf, und Mäuse und Vögel, aber ob im Freien? M. und W. haben ihre besondern Baue, und leben nur in der Kammerzeit einige Tage beisammen, hecken des Jahrs zweimal 6 Junge, daß sie 18 bringen, ist Seltenheit, wie auch der große Schaden, den sie anrichten. In der Regel kann man auf eine Quadratmeile nicht Hundert Familien annehmen, und auf eine kaum ein Duzend Pf. Korn rechnen. Seltene Vermehrungen, oder ein Fall, indem man einen ganzen Etnr Getreid will gefunden haben, muß man nicht als Regel ansehen. Meist findet man Gerste und Haber, wenig Korn und Weizen. Außer dem Getreid tragen sie viele Bohnen und Erbsen, auch Mohnkapseln, Leinknoten udgl. ein, und bringen oft jede Frucht in besondere Kammern, weil sie nach einander eintragen müssen.

Die Backentaschen stopfen sie mittels der Pfoten so voll, daß man zwei Hampfeln Körner herausbekommen kann, überrascht man sie auf solcher Heimreise, so können sie nicht beißen, und wenn man schnell ist, kann man es dann wagen, sie mit den Händen zu fangen: sie drücken und streichen aber mit den Pfoten das Korn schnell wieder aus den Taschen, und setzen sich männlich zur Wehr. Fressen oft auf den Hinterbeinen sitzend, und bringen mit den Pfoten das Futter ins Maul wie Eichhörnchen. Daß ein Hamstergräber in einem Jahr 12000 ausgegraben hätte, ist nicht zu glauben. Uebrigens fressen sie auch Wurzeln, Gras, Obst, Mohn, Lein, Käfer, Fleisch?, gehen bei Tag und Nacht aus, meist aber in Dämmerung. Bei der ersten Kälte, im October halten sie sich innen, verstopfen die Eingänge, graben sich tiefer ein Nest, mit

Stroh gefüttert, und Magazine, fallen dann etwa im Dec., in Winterschlaf, doch selten wenn sie sich in freier Luft befinden, was wohl daher rühren mag, daß sie gestört werden, und ihnen dann die Kälte zu groß ist, wie den Murmeltieren. Uebrigens schlafen sie nicht so best wie diese, und gehen auch wohl mitten im Winter aus, es werden manchmal auf dem Schnee geschossen. Im Herbst, eh sie einschlafen, verzehren sie etwa die Hälfte des Vorraths, die andere im Frühjahr. Das W. wacht 4 Wochen später auf, vielleicht weil es tiefer liegt, M. schon nach Mitte des Hornungs, gehen aber erst Mitte März aus, und zwar aus dem Fallloch, verlassen den alten Bau und delben einen neuen, fressen indessen junge Klatschrosensstöcke und gesäetes Getreid, wovon sie auch wohl eintragen.

Beim Aufwachen gebärdet er sich wie ein schläfriger, verdrießlicher Mensch, reckt sich, knurrt, blinzelt, tauzelt, und ist in wenigen Stunden völlig munter, daß er sich putzt, umher läuft, frist und beißt. Im Frühjahr schaffen sie die Spelzen wieder heraus. Ende Aprils begatten sie sich in des W. Bau das erstemal, tragen 4 Wochen, Ende Juny zum zweitemal, Junge blind (9 Tage). nackt, doch schon mit Zähnen, saugen nur 3 Wochen, und werden von der Mutter wenig vertheidiget, der Vater weiß gar nichts von ihnen. Irtisse (Nasen) kriechen ihnen in die Gänge nach und vertilgen viele, haben also doch auch einen Nutzen. Eine sehr kleine Milb. plagt sie, die Felle werden weniger benutzt, als sie verdienen. An einigen Orten wird Fanggeld bezahlt. Sie werden gleich nach der Aernte ausgegraben. Die Lager der W. haben mehr Ausgänge, zwar auch nur ein schiefes Schlupfloch, aber 4 - 8 senkrechte Falllöcher, die oft in einem Raum von 8 - 10' von

einander stehen, es trägt weniger ein. Die Jungen können schon im Herbst desselben Jahres rammeln, und graben sich auch Garennen, aber nur 1—2' tief, tragen nur 4—5 Pf. ein. Uebrigens fressen sie nicht bloß Körner, sondern im Frühjahr allerlei Kräuter, Ehrenpreis, Gänsefuß, Wicken, Klatschrosen, Kohl, Salat, auch Wurzeln, Möhren, Ruben, Sellerie, Aepfel, Pflaumen, Trauben, Kirschchen, Nüsse.

Die Blutwärme des wachenden Hamsters richtet sich nicht nach der äußern Kälte, sondern steht auf 90—95° F. wie beim Menschen, und wie es wohl auch beim Siebenschläfer, der Hasel- und Fledermaus der Fall ist, obschon man das Gegentheil behauptete. In seinem Nest, das einer Ochsenblase gleicht, liegt er auf der Seite, Kopf unter den Bauch gebogen, Glieder steif, gebogen schnellen sie wieder zurück, eiskalt, Athembewegung sieht man keine, aber dennoch ersticken sie, wenn sie unter Wasser kommen, und öffnet man sie, so sieht man, daß der Kreislauf fortgeht, aber das Herz sich in einer Minute nur 15 mal zusammenzieht, was es wachend 150 mal thut, verhält sich also = 1: 10, beim Murmeltier, die Athemzüge = 1: 100, Därme sind ohne Bewegung und nicht reizbar, kalt anzufühlen, Fett geronnen. Mus Vormela, wahrscheinlich Tigeriltis, nicht Ziesel.

c. Aspalax, Spalax, Talpoides; Leib walzig, Schnauze breit, knorpelig, Nagz. weiß, nackt, meißelförmig, und die untern beweglich, Backenzähne $\frac{3 \cdot 3}{3 \cdot 3}$, wie gedoppelt, doch einfach, Backentaschen, kein Schwanz, Füße sehr kurz, Zehen 5, 5, getrennt, mit Wurzelhaut, Klauen kurz, hintere Seitenzehen kürzer, Sohlen nackt, 2 Weichenzissen, Augen unter der Haut nur wie Mohnsamen, ohne Lider, Naslöcher von einander entfernt, keine Ohrmuscheln. Steht Myospalax nah.

1. Art. *Mus Typhlus*, Sp. *microphthalmus*, Blindmaus, Zemni, Slepez, Ahli; wie mäßiges Ziesel, 7" l., 1½" d., ½ Pf. schw., Kopf breiter als Leib, Nagz. unbedeckt, untere sehr lang, Leib walzig, Pelz kurz, dicht, lind, schwarzgrau, Schnauze weiß. Großer Blinddarm. Im südlichen Polen und Rußland zwischen Wolga und Don vom Syfran bis zur Sarpa sehr häufig, auch noch im südlichen Rußland und dem angränzenden Polen, an den Karpathen, bis gegen die Weichsel, und jenseits, wie es scheint, bis an die Donau, dann in Klein-Asien, Syrien, Mesopotamien, am Libanon, in Persien, nicht östlich der Wolga, gern in furchtbarem und berasetem Boden, nicht in lehmigem, feuchtem, salzigem und sandigem, mit dem Ziesel. Graben mit Zähnen und dem Rüssel unterm Nasen sehr weit, je nach einigen Ellen stoßen sie einen Mullah auf von 1½' im Durchmesser, knirschen, heben gegen einen den Kopf in die Höhe, obgleich sie nicht sehen können?, beißen stark, schreien nicht, sonnen sich manchmal, bewegen sich rasch, auch so rückwärts. Lebensart überhaupt wie Mullahwurfs, doch Gestalt und Nahrung verschieden, suchen nur Wurzeln, besonders von *Chaerophyllum bulbosum*, kein Kraut und keine Regenwürmer, leben zerstreut, und nicht in großer Menge beisammen, ob sie sammeln, und Winterschlaf halten, ist nicht ausgemacht, es müßte sehr spät und nur kurze Zeit sein, denn sie sind nicht fett und haben keine großen Halsdrüsen, sind aber doch dem Feldbau schädlich. Vorhaut vom After getrennt, vielleicht mehr als 2 Zigen, Gallenblase, Dünnd. 3" l., Dd. 1, Bldd. 9", 13—14 R.?, daher 6—5 L., 5 Kr., 5 Schwzw. Schlüsselbeiner sehr lang. Ungeachtet die Augen sehr klein, haben sie doch alle Theile, Sclerotica, Iris, Linse, Glaskörper, und selbst die Thränendrüse. Ohr sehr entwickelt. Augen der *Talpa aurata* auch sehr klein.

d. *Mus bursarius*; wie *Mus decumanus*, Leib walzig 9¹/₁, Schwanz 2, schwach behaart, Pelz grau, Füße kurz, Sohlen, stark zum Graben, vorn 5 Klauen, 3 mittlere groß, äußere sehr kurz, Hinterfüße schwächer, Daumen kaum sichtbar, Ohren klein, Zähne groß, Backentaschen hängen frei heraus wie Schallblasen der Frösche. Ob bloß die äußere Haut so ausgedehnt, und durch eine Schnürung von der andern abgesondert ist, oder ob besondere häutige Backentaschen wie beim Hamster da sind, die durch ein Loch in der Haut (etwa wie bei *Paka*) so getrieben werden, wie die Schallblasen des Frosches? Der Abbildung nach sind die Taschen nackt, also nicht das ausgedehnte Fell. Wurde erst im Innern von Kanada entdeckt. Allerdings ein sonderbares Thier. Backenz. kennt man nicht.

e. *Tamias*; Backenz. $\frac{5 \cdot 5}{4 \cdot 4}$, oben vordere klein, Schnauze spitzig, Lippen gespalten, Ohren kurz, rund, nackt, Backentaschen, hinten 5, vorn 4 Zehen, der Daumnagel auf kurzem Stummel flach, Schwanz buschig, zweizeilig, Pelz kurz rauch. Also ziemlich wie *Ziesel* und *Hamster*, halten aber nicht Winterschlaf, und gehen bei Tag aus. Uebrigens wie *Eichhörchen*.

I. Art. *Sciurus striatus, virgatus, (asiaticus)*; $5\frac{1}{2}$ l., Schwanz 4, graugelblich, unten grau, 5 schwarze Rückenstreifen, Schwanz oben schwärzlich, unten gelblich, so lang als Rumpf, nicht zweizeilig. Im nördlichen Asien, besonders Sibiriens, bis gegen die Duna, nicht nördlicher als 58°, nicht in Kamtschatka, in Wäldern der Zedernfichte und Zirbelfiefer, am häufigsten zwischen *Oby* und *Jesnise*, gehen bei Tag aus, wohnen nicht auf Bäumen, sondern graben Garennen, in die sie Zirbelnüsse tragen, und Samen von *Heracleum sibiricum*, und *Polygonum aviculare*, nicht Winterschlaf, sehr wild, beißen um sich, Balg nicht besonders gesucht, weil dünn, darum

tödtet man sie auch nicht viel, und sind Futter für Zobel, zahm fressen sie auch gierig Fleisch. In ganz Sibirien giebt es nicht mehr als 3 Arten, Eichhörnchen, das gemeine, das fliegende und dieses.

Nebenart. *S. striat. americanus, carolinensis*, Grund; Eichhorn, Tschallotl; ziemlich ebenso, um Kopf mehr schw. und weißgesteckt. In Karolina, Pensylvanien, Virginien, Louisiana, selbst Mexico, graben Garennen mit 2 Ausgängen, sammeln Wintervorrath, und zwar gehörig vertheilt, an einer Stelle Eicheln, an der andern Welschkorn, an dritter Nüsse, an vierter Kastanien, die sie am meisten lieben, gehen selten Winters aus, thun aber dann großen Schaden auf Speichern, Mais, Obst, das Welschkorn tragen sie in Backentaschen fort, sehr schmackhaft, leeren Roggen aus den Backentaschen aus, wenn sie Weizen finden.

2. Art. *Sc. Palmarum, Mustela africana*; etwas größer als gem. E., Pelz aus Roth und Schwarz bunt, 3—5 gelbe Längsstreifen, Schwanz rund, hangend, kurzhaarig, gelb und schwarz gewellt, Ohren rund, ohne Pinsel, 4 Zehen. In Afrika und Indien, meist auf Kokosbäumen, ist sehr erpicht auf den Palmwein, daher Suren, Käsechen, Lebensart wie das gemeine E. ? Gestalt des Leibs und Kopfs mehr wie Ratte.

Abart. *Sc. getulus, barbarisches, librei; E.*; wie voriges, Gestalt mehr wie Eichher, rothgrau, unten weiß, zwei weiße Seitenstreifen, Schwanz schwarz, weiß schattiert, behaarter als beim vorigen, rund, aufgerichtet. In Barbarei, auf Palmen.

3. Art. *Sc. variegatus, versicolor, varius, mexicanus, Coquallin*, hochgelbes E.; noch einmal so groß als gem. Eichh., über 1 l., so Schwanz, Pelz quer geschächt, vorn schwarz, weiß und gelbbraun, unten braungelb, Schwanz

schwarz, weißgewellt. Mexico, S.A., weicht ab, wohnt nicht auf Bäumen, sondern in Garennen, legt Vorrath an von Obst und Getreid, besonders Mais, nicht zählbar.

4. Art. *Sc. mexicanus*, rarissimus ex Nova Hispania; 5'' lang, so Schwanz, mäusefarben, 5—7 weiße Längsstreifen. Es giebt auch einfarbige. Scheint in Beutelthier überzugehen, was besonders der hangende Hodenbeutel andeutet, wie *Sorex brasil.* *Elalmototli* weicht offenbar ab.

Zu *Arctomys* S. 837.

* Ueberall nur 4 Zehen.

1. Art. *A. africana*, Gundi; fast so groß als Kaninchen, Schwanz kurz, Ohren abgestutzt, untere Nagzähne zugespitzt, Zehen 4, 4, mit scharfen Krallen, tritt auf Sohle, Fell ziegelroth. Barbarei gegen den Atlas, bei Massufin. Was?

* Vorn kein Daumen und Nagel.

2. Art. *A. canadensis*, Empetra, Zischer; Schein und Farbe wie Ziesel, Größe etwa 1', Nase stumpf, Ohrmuscheln, Schwanz kurz, 2½'' l., behaart, Pelz braunschwarz meliert, unten rothbraun (oder hochgelb), vorn nur 4 Zehen, ohne Daumenspur. Kanada, Churchillfluß, Hudsonsbai.

3. Art. *A. bahamensis*, *Monax*, *americana*, *marylandica*; wie voriges, wie Kaninchen, Nase spitziger, bläulich, vorn nur 4 Zehen ohne Daumenspur, grau, Seiten und Bauch blässer, Schwanz lang, halb so lang als Leib, schwärzlich, zottelig, Füße schwarz. Virginien, Pensylvanien, Bahamainseln, dort hält es Winterschlaf, ob auch hier, wo es viel wärmer?, wohnt unter Baumwurzeln, lebt von Pflanzen, Fleisch schmackhaft.

Abart. *A. pruinosa*; ebenso, Haar rauch und lang, grau, wie bereift (bernyfft). N.Am.

4. Art. *A. alpina*. Sieh S. 838.

* Born ein Nagel an Daumentwarze.

5 Art. A. asiatica, Bobuk, Surok, Sugur, Tarbagan (Tarbifi); völlig wie das Alpen-N., gegen $1\frac{1}{2}$ l., 10 Pf. Schw., hat aber einen kurzen Daumnagel, kurzhaarigen Pelz, und andere Lebensart, grau mit längern schwärzlichen Haaren, unten gelblich rostfarben, Schwanz kurz 4", zweizeilig behaart, 8 Rippen, Kopf etwas gedrückt, Schnauze dick, stumpf, schwarz, Backenz. $\frac{5 \cdot 5}{4 \cdot 4}$.

Es giebt wenig Verschiedenheiten, selten schwarze und weiße, Magen einfach, fast wie menschlicher Dünnd., 8' l., Dickd. $3\frac{1}{2}$ l., Hld. sehr weit, $8\frac{1}{2}$ l., Hoden meist im Bauch, Samenbläschen, Bröse sehr groß, 12 N., 4 Brustbeinstücke.

Wohnt nicht auf hohen Alpen, sondern (weil nördlicher) in niedrigen Gebirgen von Wehstein, Kalk und Mergel, nicht in Sand, Wald, Sumpf, Salzland. Von den Karpathen durch Polen und südliches Rußland, am Dnieper zwischen der Sula und dem Supon, zwischen Dnieper und Don, am Choper, Kamenska und Sawalla in Menge, an der Wolga gegen Kasan, doch weniger häufig; südlich vom Ural, am Sock, Kinel, Samara, Jaik, Sakmara, in großer Tatarei, am Altai, Irtsch, gemein um Tom, jenseits des Baikals in Menge, am Selenga, Argun, See Dalai, Kamtschatka, nicht nördlicher als 55° . Gavannen sehr tief, gemeinschaftlicher Eingang 2—3 Klafftern tief, dann theilt sich die Röhre in viele für jedes besonders, werfen große Mullahaufen auf, daß das Land ganz hügelig erscheint, in steinigen Orten oft 20—40 in einer Höhle, tragen viel Heu ein, und von ihnen zählt man vorzüglich, daß sich eines zum Schlitten mache, sich aufladen und am Schwanz oder mit den Zähnen nach Hause schleifen lasse.

Weiden und spielen Tags, sehen sie jemand, so laufen sie langsam und ungeschickt an die Höhle, machen Männchen, sehen sich um, pfeifen bis man so nah ist, daß man sie schleßen kann, stellen auch eine Wache aus. Leben bloß von Pflanzen, mögen kein Fleisch, lieben Gemüspflanzen, Atriplex, Chenopodium, Plantago, Blitum etc., Zwiebeln von Iris in Daurien, zahm fressen sie Brod, Milch sehr gern ohne Surren (wie Ziesel), gesellig, nicht zänkisch, auch wenn mehre zusammengesperrt sind, wodurch sie sehr von den Zieseln sich unterscheiden, können wenig zu werfen, werden sehr leicht zahm, sind thätig, schmeichelsüchtig, lassen sich gern, aufrecht sitzend fragen, doch nur auf Brust, nicht Rücken und unter Achseln, wo sie grunzen, lieben Brod, Kohl, Aepfel, misten in einen Winkel, Vorbeeren, kratzen sich oft mit Hinterbeinen, halten die Speisen mit den vordern, schleppen im Herbst, auch in den Stuben Berg etc. zu einem Nest zusammen, schlafen viel, fallen aber nicht in Winterschlaf, außer wenn sie sich irgendwo einscharren können. Man hat mehrmals bei einem W. nur ein gebornes Junges gefunden, was aber nicht Regel seyn kann. Im Juny sind sie schon halbgewachsen. Die Kalmucken fangen sie in einem Nehsack, den sie vor das Loch spannen, und in den sie, dumm wie sie sind, kriechen. Viele werden gefangen, gegessen. Fett zur Schuhschmiere, Pelz zu Kleidern der Jakuten, Koraken, Russen.

*

6. Art. *Mus maulinus*; noch einmal so groß als gem. Murrelthier, dem es an Farbe und Haarlänge gleich, aber Ohren spizig, Schnauze länglich, Schnurhaare in 4 Reihen, überall 5 vollkommene Zehen, Schwanz länger, behaart, Zähne wie Mäuse (Was soll das sagen?). Chilt in der Provinz Maule in einem Wald hat sich ein Stück

gegen Hunde eine Stunde lang vertheidiget. Gehört viel leicht zum Stachelschwein, oder Biber.

4. Schwirrel; Backenz. oben 4 oder 5, unten 4, einfach, höckerig, vorn nur ein Daumenstammel, selten mit flachem Nagel, Schwanz lang, stark behaart, meist aufrecht, springen und klettern meist sehr leicht. Haben in Gestalt, Benehmen, und zum Theil Lebensart viel ähnliches mit Wiesel, so wie es den überhaupt scheint, als wenn mehre Sippschaften sich in den Nagern vorbildeten. Einige hält man äußerlich für Katzen, andere für Hunde, andere für Affen, andere für Beuteltiere, andere für Dachse.

a. Sciurus, Bch, Schwirrel, Eicher, Eichhermlein, Eichhörlein!, Güber, Wipper, Hardel; Nagzähne gelb, untere von den Seiten zusammengedrückt, zugespitzt, und beweglich, Backenzähne $\frac{5.5}{4.4}$, einfach, höckerig, vorderer oben sehr klein, Leib schlank, Schwanz lang, fiederig behart, Schnauze spizig, Oberlippe gespalten, überhangend Augen groß, Ohren aufrecht, Zehen hinten 5, vorn 4 und Daumenwarze mit Nagel, treten auf Fersen, 8 Zigen.

Gemeines hat 12 (nicht 13) Ripp., wovon 8 ganze, 7 L., 3 Kr., 21 Schwanzwirbel, 7 Brustbeinstücke, Schlüsselbeiner. Magen einfach, Dünnd. 7' l., Dickd. $1\frac{2}{3}$ l., Blinddarm 3' l., Leber fünfklappig, Gallenblase, Ruthenknochen, Därmtuter zweihörnig, 1 Paar Brust-, 3 P. Bauchzigen. Sind hurtig, klettern, springen, fressen Nüsse, Eicheln, Bücheln, Getreid, auch wohl Eier, beißen meist gefährlich. Sigen beim Fressen auf den Hinterbeinen, und bringen mit den vordern die Speisen zum Mund; putzen sich oft, lecken sich, begatten sich mehrmals, leben meist auf Bäumen, bauen Nester aus Reißig, tragen ein, schlafen Winters, doch nicht anhaltend, und nicht erstarret.

a. Laufende; leben mehr auf der Erde, graben meist Garennen, schließen sich an *Tamias* an. In Amerika.

1. Art. *Sc. cinereus, virginianus major*, Fuchsweicher, kanadisches E.; halb so groß als Kaninchen 12" l., Pelz dunkelgrau mit Schwarz gemischt, auch manchmal ins Gelbe, unten weiß, Schwanz lang, buschig, grau, schwarz gestreift, Ohren ohne Haarpinsel. N. und S. A. (?) Peru (wo sie *Chinchilla* heißen), Chili im Thal Guasco. In N. A., Kanada, Virginien, Pensylvanien eigentlich zu Hause, sehr zahlreich auf Bergen und Ebenen, jene kommen herunter, und schaden mit diesen vereinigt den Maisfeldern sehr, indem sie an den Stengeln hinaufklettern, und die jungen Kolben austressen, daher ein Preis auf ihre Köpfe gesetzt ist, und jährlich viel 100000 gefangen werden. Nest in hohlen Bäumen von Halmen, Moos, Wolle, graben Garennen und legen Vorrath von Bücheln, Fichtenzapfen, Welschkorn an, welchen ihnen die Schweine aufwühlen, springen selten von einem Baum zum andern, laufen gewöhnlich am Stamm auf und ab, legt man auf sie an, so sind sie in beständiger Bewegung, und daher schwer zu treffen, zähmbar, schmackhaft, Pelz als klein Grauwerk nach Europa zu Kleiderbrämen. *Sc. variegatus* bei *Tamias: mexicanus* ebenda.

Abart. *Sc. niger*; wie voriges, Schwanz kürzer, manchmal weiß geschächt. N. A., Mexico, auch Asien?, lebt ebenso, und ist auch schädlich, holt Obst von Bäumen.

Abart. *Sc. felinus*; ebenso, geschächt, Schwanz noch kürzer. Virginien.

Sc. capistratus; 1' l., so Schwanz, von weißgrau bis schwarz, unten weiß, Scheitel schwarz, Schnauze und Ohrenspitze immer weiß (wodurch es sich von *cinereus* und *niger* unterscheidet). Dieses mit *Sc. carolinensis* die einzigen in den Wäldern um Charlestown in Karolina, letztes

um die Hälfte kleiner, und liebt Nachbarschaft der Sümpfe, erstes trockne Fichtenwälder, von deren Samen es lebt, läuft im Hornung, Nest wie des gemeinern, klettert. Fleisch gut, in Menge.

2. Art. *Sc. hudsonius*; kleiner als unseres, Schwanz kürzer, Pelz grau, Rückgrath und Schwanz rostfarben, dieser mit schwarzen Querstreifen, Ohren ohne Pinsel. In Schwarzwäldern um die Hudsonsbai, Labrador, lebt von Fichtensamen, bleibt den Winter im Nest, ändert die Farbe nicht.

Abart. *Sc. carolinensis*; ebenso, ändert die Farbe, grau, rostfarben gemischt und solche Seitenlinie, unten weiß.

3. Art. *Sc. aestuans*, *brasiliensis*; 8" l., Schwanz 10, grau, unten gelb, weiße Bauchlinie. Brasilien, Güana.

Sc. Gerling; Gestalt wie gem. E., schlanker, 8" l., so Schwanz, rostfarben, unten ins Gelbe, Schwanz gedrückt, verdünnt, dunkelgeringelt, aufrecht. Kleinere Abart, ebenso, nur 5" l. Güana, auf Bäumen, lebt von Früchten, meist auf Palmen.

b. Kletternde; in alter Welt.

* Kleine, vorn nur 4 Zehen.

1. Art. *Sc. vulgaris*, gem. Voh, Eichh., Eicher; 9" l., Schwanz 10, zottelig, ganz braunroth, unten weiß, 5 Reihen Schnurrbärte, Ohren mit Haarbüscheln. Pelz wird Winters graulich, durch die vorstehenden längern Haare, im Norden ganz schön grau, Grauwerk, im Alter bleiben sie bei uns grau, doch Schwanz, Ohren und Füße roth, in Italien meist grau. Beim Sitzen liegt der Schwanz aufm Rücken, beim Laufen ist er aufgerichtet ausgestreckt.

Gibt ganz schwarze, graue, gelbe, weiße, geschäckte. In ganz Europa, im gemäßigten Asien, vielleicht selbst auf Ceylon, in Wäldern, meist auf Bäumen, auf die es hurtig klettert, und von einem auf den andern springt 12' w.,

sehr lebhaft, munter, possbar, pfeift zur Begattungszeit, klatscht bei Freude und Furcht, knurrt im Zorn, Nest auf Altgabeln, auch in Baumlöchern und Aelsternestern, aus Moos und Laub mit 2 Oeffnungen, und mit einer Haube versehen, ein Paar hat deren vier, frift Sommersprossen, Lantzapfen, Beerenkerne, legt Wintervorrath an, in einem der Nester, oder in einer Baumhöhle, oder auch wohl in einem gescharrten Loch unter einem Busch oder Stein, von Eicheln, Bücheln, Pilzen, Nüssen, die es geschickt aufzunagen weiß, zernagt auch Birnen udgl., bloß um die Kerne zu bekommen, wird daher-manchmal schädlich, wartet aber nicht bis der Winter kommt, sondern geht schon im Herbst, wenns regnet, an den Vorrath. Bittere Mandeln, Pfirschen, und Apricosenkerne tödten sie. Sind zuerst im März läufisch, wobei viel Zanken und Lärmen, tragen 4 Wochen, werfen 3 — 7 Junge, die 8 Tage blind sind, 4 Wochen gesäugt werden, manchmal sind in einem Nest rothe und schwarze. Gewöhnlich begatten sie sich noch einmal, ohne Streit, leben 7 Jahre. Da sie nicht eigentl. Winterschlaf, sondern sich nur theilweis im Nest halten, so verhungern sie, wenn der Schnee lang liegt, und sie kein Gesäme besonders Fichtensamen finden können. Größere graue Eicherlein am Obh, als Grauwerk oder Behe nach China verkauft, 1000 für 100 fl., in Sibirien gibts auch viel weiße und schwarze, da wandern sie zwischen Obh u., und schwimmen dabei über Flüsse, quartieren sich sogar in Dörfern und Städten ein. Eigentlich heißt der Rücken Grauwerk, der Bauch Bchwamm, und dieses ist das feinste.

2. Art. *Sc. persicus*; grau, unten gelb, Seiten weiß, Schwanz schwarzgrau, weiß geringelt, Ohren ohne Pinsel. Gilan in Persien: *anomalus*, georgisches; größer als gem., gelb, dunkelbraun gemischt, unten röthlicher, Ohren rund, ohne Pinsel. Georgien.

3. Art. *Sc. Musae, paradisiacus*, Plantaneneichh.; wie gem. nur heller, gelbe Seitenlinie. Java auf Pisang, Tamarindenbaum, läuft über die Blätter mit lautem Geräusch.

Abart. *S. Ginginianus, dachinschicus*; größer als gem., braungrau, Seitenlinie, Augenring weiß, Schwanz schwarz. Zu Singi in Indien.

4. Art. *Sc. namagensis*; ebenso, schwarz, unten braun Seitenstreif weiß.

5. Art. *Sc. bicolor*, javanisches; 1/1., Schwanz auch, rothbraun, Schwanzend schwarz, Ohren zugespitzt, ohne Büschel. Java.

Abart. *Sc. Erythraeus*; etwas größer als gem., gelb, mit braun gemischt, unten blutroth, so Schwanz, mit schwarzem Längsstreif, dünn, hinten 5, vorn 4 Zehen, nur Daumenwarze ohne Nagel, Ohren mit Pinsel. Indien.

6. Art. *Sc. setosus*, Agümp; größer als gem., gelb, unten weiß, Seitenstreif weiß, Haare wie Borsten oder fast Stacheln wie Stachelschwein, rauch, Schwanz stark und feiner behaart. Bei Namagen östlich vom Widgh., munter, leicht. Vergl. *Glis chrysurus*.

* Meist große, oder vorn auch 5 Zehen.

7. Art. *Sc. flavus*; halb so groß als gem., überall 5 Zehen, Daumen kurz, mit flachem Nagel, blond, Haar gelb, Spitze weiß, Ohren abgerundet, ohne Pinsel. Um Carthagena in Amerika, auch Amadab? in Indostan, springt von Baum zu Baum.

8. Art. *Sc. maximus*, malabarisches E.; größtes, überall 5 Zehen, vorn (nicht hinten) Daumenstummel mit flachem Nagel, alle andern sichelförmig und stark; Leib wie Raße, Schwanz ebensolang und dick, weil stark behaart, Pelz lang, goldigrothlich, solcher Halsstreif, Nacken, Hinterleib, Schwanz, Vordersehenkel schwarz, Ohrenbü-

schel. Legt den Schwanz bis über den Kopf, laufend steht er senkrecht. Sehr begierig auf Kokosmilch, diese Nüsse zernagt es deshalb am Baum, sitzt aufrecht, Geschrei scharf, zähmbar. An Küste von Malabar (große Waldrotte), auf Kardamonenbergen des Gebirges Gate. Nähert sich Nje.

9. Art. *Sc. ater*, madagascarisches E.; sogroß als *maximus*, 1¹/₂ l., Schwanz länger, nicht langhaarig, sondern endet spizig wie Katzen Schwanz, doch zweizeilig. Pelz glänzenschwarz, unten, Nase und Ohren weiß, Ohren ohne Pinsel.

10. Art. *Sc. macrourus*, ceylanicus, Rufoea; 3 mal größer als unseres, Schwanz doppelt so lang, behaart, zweizeilig, Pelz schwarz, unten gelb, Schwanz grau, Kopf geschäckt, gelb und schwarz. Auf Ceylon und Malabar, schreit Rufoea: *abessinicus*; fast so.

11. Art. *Sc. indicus*, Bombaiisches E.; 15¹/₂ l., Schwanz 16, schmutzig purpurn, unten gelb, Schwanzspitze hochgelb. Bombai, Indostan, vielleicht einerlei mit *maximus*.

c. Fliegende.

b. *Pteromys*, Schlutt; völlig wie Eichhörnchen, Seitenhaut dehnt sich zur Flughaut aus, die sich an vordern und hintern Füßen bis gegen die gleichlangen Zehen erstreckt, deren vorn 4, hinten 5, Vorderdaumen nur Warze, Hinterzehen und Füße wie Fledermaus, 4 Zehenpaare, Ohren abgerundet, nackt, Backenz. $\frac{5 \cdot 5}{4 \cdot 4}$. 6 Brustbeinst., 12 R., wovon 7 ganze, 7 L., 3 Kr., 18 Schwanzw. (beim russischen), der Knochenstrahl im Zipfel der Flughaut ruht auf der Mittelhand, Ruthenknochen. Schleudern sich sehr leicht von einem Baum zum andern mittels der Flughaut, sind beißig, sehr zärtlich, und nicht lang zu erhalten, da sie auch sehr wählig im Futter sind, denn sie äßen fast nur

nur Knospen von Birken und Fichten. Obschon sie wie winterschlafende Thiere eine Menge brüsenartige Drüsen am Hals und unter den Achseln haben, und obschon sie Vorrath eintragen, so erstarren sie doch nicht; sondern bleiben schlummernd im Nest, und gehen bei lauer Witterung aus (die russischen), die amerikanischen aber bleiben immer im Nest.

1. Art. *Pt. americana, virginiana*, Sc. Volucella, Affapanick; Leib 5"l., Schwanz 4, zugespitzt, vorn auch 5 Zehen, graubraun, Bauch weißgelb, Flughaut mit stumpfem Zipfel, in dem der Knochenstummel nur $\frac{1}{2}$ "l. Im gemäßigten Nordamerika, Mexico, nicht in Asien, gesellschaftlich (also nicht wie folgendes), fliegen auch Duzendweis mit einander, auch beisammen in hohlem Baum, aus dem es nur Nachts ausgeht, springt von Baum zu Baum, oft 20' weit, zähmbar, wirft 4 Junge

Sc. sabrinus, hudsonius; wie gem. E., rothbraun mit gelblichweiß, Pelz dicht, lang, Schwanz auch mehr rund. Um Hudsonsbai am Severn.

2. Art. *Pt. russica, Sciurus volans, Mus ponticus, scythicus*; gem. Schl., Poletuch; kleiner als gem. Eichh., 6 $\frac{1}{2}$ "l., Schwanz 4", 4 Unzen schw.; Kopf stumpfer, dicker, Ohren nackt, kurz, an den 4zehigen Vorderfüßen ein spiziger Pelzzipfel, in dem der Knochenstral 1 $\frac{1}{2}$ "l., Schwanz langbehart, breit. Wechselt die Farbe nicht. Im europäischen Osten selten, im asiatischen Rußland gemein, Finnland, Lappl., Estland, Polen (Lithauen), reicht bis Kolyma in Sibirien, gemein im Norden, besonders in Birkenwäldern, lebt von Birkenknospen und Käszchen der Birken, der Fichten und Cedern, so daß sein Roth getrocknet brennt und nach Harz riecht, einsam, zieht im Winter herum, steckt in Baumhöhlen, hoch oben, Nest aus Moos, in dem es viel schläft, aber nie erstarret, schwingt

sich 20 Klaftern weit von der Spitze eines Baums bis in die Mitte eines andern, klettert auch sehr hurtig, 2, 3, 4 Junge im May, nackt, blind, bleiben es 13 Tage, die Mutter bedeckt sie den ganzen Tag mit dem Leib und der Flughaut, Nachts geht sie aber umher; da die alten fast die weiß und schwarze Farbe der Birken haben, so unterscheidet man sie kaum, wenn sie an einem Stamm hinauflaufen, und sind daher sehr vor Raubvögeln sicher, pfeifen wie Mäuse bei Schmerz, zischen im Zorn.

3. Art. Pt. indica, Sc. Petaurista, Felis vol., Civetta v., Taquan!, indisches Schlutt; über $1\frac{1}{2}$ l., Schwanz 20" l., schwarz und graubraun, Seiten hellbraun, unten gelblichweiß, Ohren klein, fast nackt, Nagzähne rothgelb, alle Zehen sehr dünn, hinten 5 mit Krallen, vorn 4, statt des kl. Fingers ein dünner Knochen $2\frac{1}{2}$ l., er dient zum Ausspannen der Flughaut, die so weit vorreicht, und deren Rand oben schwarz, unten weiß, Schwanz sehr buschig, rund, schwärzl., Mitte rothfarben, 6 Zihen. Indien, auf Gilolo, Philippinen, springt von Baum zu Baum, und hält sich mit dem Schwanz an den Nesten fest (? wäre also ein Wickelschwanz . . .!), größer als Hase. Kopf länglich, Schwanz länger als Leib, Flugh. nicht am Hals.

Sc. Sagitta, virg. v., Rappeneich.; wie gem. E., Schwanz gleichl., flach, Pelz rothb., Kopf rund, Ohren behaart, Flughaut fängt hinterm Kopf an. Java?, ist am Ende auch ein Beutelthier, besonders da vorn mehr als 2 Nagzähne sein sollen, oder etwa Galeopithecus?

Sc. Novae Hollandiae ist Petaurus.

c. Glis, Myoxus, Sciurus, Mus, Nag, Bilch, Pil, Pilch; Schwanz lang, rund, am Ende dicker, behaart, platt, Backenzähne $\frac{4 \cdot 4}{4 \cdot 4}$, Zehen vorn 4 mit Daumenwarze, hinten 5, 10 Zihen, Ohren dünn, nackt, rund, Nagz.

meist gelb, Leib kleiner, so Augen und Ohren, als beim Eichhörnchen, 4 Brust-, 6 Bauchriemen, 13 Rippenp., 6 Lenden-, 3 Kreuz-, etliche und 20 Schwanzwirbel, Schlüsselbeiner gewandt, klettern. Magen einfach, Speisröhre und Darm entspringen neben einander. Darmlänge 7, kein Blinddarm, Leber fünfklappig, Gallenblase, Samenbläschen, fressen Nüsse, Eicheln, Bucheln, auch Getreid, Kerne aus Steinobst, Beeren, leeren Vogelnester aus, beißen sogar den Lauben in Schlägen die Köpfe ab. Halten Winterschlaf, leben in hohlen Bäumen, sammeln Wintervorrath, weil sie bei warmen Tagen im Winter erwachen und fressen; daß ihre innere Wärme geringer als die der Luft sei, und sie deshalb schliefen, ist wohl ebenso wenig richtig als bei den Murrethieren, von denen es erwiesen ist, daß sie ebenso warmes Blut, als andere Säugthiere haben. Sie erstarren nicht so fest wie diese, sind immer empfindlich, und wachen oft auf. Bissige, böse, wilde Thiere. Manchen Orts nennt man unrichtig den Iltis Nag.

I. Art. Gl., *Mus avellanarius*, *M. muscardinus*, gem. Haselmaus, rothe Waldm.; 3" l., Schwanz ziemlich behaart, Gebiß und Füße wie bei *quercinus*, hintere Daumen ohne Nagel, Pelz fuchbroth, unten weißgelb, Kehle weißlich. Uebertrifft an Munterkeit, Posierlichkeit, Schnelligkeit alle andern. Europa, häufiger in Italien als Deutschland, meist in Haselsträuchern, an schattigen Orten, hinter Mauern etc., sammelt von Haselnüssen, Bucheln etc. einen Vorrath, frist sitzend wie Eichel, was andere, auch Obst, wie es scheint keine Vögel. Nest im Gebüsch nah am Boden oder in hohlen Bäumen, gut, aus Halmen, Moos, Laub, rund wie Ball, 4 Junge blind, geht nicht weit vom Lager, erstarret im Winter kugelförmig gerollt, nur an der Erde in Genist, in Steinrigen, wacht in warmen Tagen auf, frist und erstarret wieder, wird dabei

nicht mager. Hält auch in Zimmern Winterschlaf, was Hamster nicht thun.

2. Art. *Gl. quercinus*, Nitela, Eichelmaus, große Haselmaus; Leib $4\frac{1}{2}$ " , Schwanz 4" l., breit, Spitze buschig behaart gradaus, Pelz rothbraun, jung grau, Bauch weiß, Streif auf Schulter und Scheitel, und Zügel schwarz, an vorderer Daumenwarze kleiner Nagel, Backenzähne $4 \cdot 4$, gekerbt, oben hinterer, unter vorderer kleiner, 8 Zehen. $4 \cdot 4$

Im gemäßigten Europa, bei uns nicht selten, an der Wolga, in Wäldern und Gärten, auf und in hohlen Bäumen, Gartenmauern, Mullaufsgängen, auch in Vogelneestern, fressen Früchte, Kerne, Körner, Beeren aller Art, Pflirschenkerne, auch Eier, Vögel, Tauben, besonders Mistkäfer, riechen wie Ratten, tragen 25 Tage, werfen 5 J., zweimal, wahrscheinlich blind, denn sie saugen 6 Wochen, und gehen vorher nicht aus dem Nest, das voll Unrath bleibt, die Mutter vertheidigt sie heftig, springt einem gegen das Gesicht, faucht. Winters schlafen sie auch oft in Scheuren, werden nicht benutzt. Wolga, Georgien.

3. Art. *Glis vulgaris*, Sc. Glis, Myoxus Gl., gemeiner Nag, Siebenschläfer, Kellmaus, Bilch, Schlafraz, Haselmaus; 6" l., Schwanz $4\frac{1}{2}$, Nagzähne gelb, vorn nur 4 Zehen, Pelz lind, schöngrau, Backen und Bauch weiß, Schwanz lang und dick behaart, Ohren groß, rundlich und nackt, 4 Brust-, 6 Bauchzehen. Europa, Mittelasien, an Wolga, mehr südlich, in Deutschland nicht selten, besonders ums Fichtelgebirg, in Krain, in Laubwäldern, hüpfet von Zweig auf Zweig, und selbst von Baum auf Baum, wehret sich, beißt, schläft bei Tag in Bäumen, lebt von Bücheln, Haselnüssen, Früchten, frisst auch Eier und Vögel, liegt Winters erstarrt, sehr fett, in Baumhöhlen, auch Felsenklüften, graben sich auch

wohl in die Erde; daß sie natürlicher Weise nur 10° Wärme hätten, ist nicht zu glauben, wirft im Juny 3—6 Junge, schwer zu zähmen, leben sechs Jahre. Wurden von den Römern in den Glirarien gemästet und gegessen, jetzt noch von Italiänern, die ihnen deßhalb Gruben machen, und sie mit Bücheln füttern: wenn es viele Bücheln gibt, so vermehren sie sich ins Unzählige, besonders Krain, wo sie auch als Leckerbissen gegessen werden, Schmalz immer flüssig, Pelz gut, fast wie Grauwerk.

Abart. *G. Dryas*; fast so, 4" l. Schwanz 2. Wolga. *G. chrysurus*, bei Loncheres.

4. Art. *Sciurus Degus*; größer als Ratte, braun gelb, Schwanz buschig, schwarzer Schulterstreif bis Ellbogen. Chili, in Hecken, in Garennen, sammelt Vorrath, erstarrt nicht. *M. inauritus* bei Dipus.

5. Pile, stachelige Ragen; Leib schlank, mit Stacheln bedeckt, Schwanz meist so lang als Leib, behaart oder nackter Wickelschwanz, Oberlippe gespalten, Füße ziemlich sohlenartig, klettern, Backenzähne leider nicht bekannt.

a. Loncheres; Oberlippe gespalten, Nagz. weiß, Endfüße nicht hand; oder sohlenartig, Zehen vorn 4, mit flachem Nagel auf Dämenstummel, Pelz mit Borsten, zwischen denen breite, ausgerandete Stacheln, lange Schnurrbärte, Schwanz so lang als Leib, beschuppt und behaart, nicht Wickelschwanz.

1. Art. *Hystrix*, *Myoxus chrysurus*; 5" l., Schwanz 6½, Pelzhaare und Stacheln kurz, purpurbraun, goldiger Gesichtstreif, auf Hinterhaupt ein Busch breiter Stacheln, Schwanz braun, mitten schwarz, End goldig. Surinam, klettert, lebt von Früchten.

2. Art. *L. paleacea*; neu, Brasilien.

b. *Mus spinosus*, Stachelmaus, *Espinoso*; stärker als gemeine Ratte, 8" l., Schwanz 3, dick, schwach behaart,

mit Ringeln, Zehen 5, 5, Füße sehr kurz, so Ohren, Pelz röthlichgrau, unten weißlich, besteht aus feinen, weißen Haaren, und aus Stacheln gegen 10'' l., breit, schneidend, unten mit Hohlkehle, oben mit Grath, sind $\frac{3}{4}$ von unten weißlich, Spitzen röthlich, enden in kleine Haare, die das Einstechen erschweren, und fallen sehr leicht aus, wie die Stacheln der *Hystrix dorsata* und die Haare des *Agouty*. Im Paragay bei der Völkerschaft *Utira* in trockenem, sandig m Boden, in Garenuen 9—12'' unter dem Boden, 5' l. So sehr gehen also die Stachelschweine in andere über.

c. *Coendu*, *Hystrix prehensilis*, *Kuandu*; weicht ganz ab vom Stachelschwein, Wickelschwanz, keine Hasenscharte, Schnauze kürzer, handartige Füße, wenn gleich manchmännichmal ohne Daumen, leben meist auf Bäumen wie Eichhörnchen und Affen.

1. Art, *Hystrix paraguayensis*, *Culy*; 1' l., Wickelschwanz 9'' l., dick, stark, $\frac{3}{4}$ gegen das End nackt, Zehen 4, 4, auf Brust 2 Zehen und 2 einen Zoll weiter hinten, Schnauze walzig, Schnurrbart, Zähne und Kachen wie bei Maus (schlimm, daß nicht genauer angegeben! Also nur $\frac{3 \cdot 3}{3 \cdot 3}$ Backenz. ?), Auge sehr klein, Ohr kurz, nackt, unter den Stacheln, Rücken und $\frac{1}{3}$ des Schwanzes mit 1'' l. Stacheln ohne Haare bedeckt, auf Nacken 2'' l., auch Kopf davon bedeckt, übrigens lange braune Haare zwischen den Stacheln, und allein auf Bauch und Füßen.

In den großen Wäldern von Paragay, geht langsam, träg, ohne sich stören zu lassen, auf hohen Baumstämmen und Zweigen, läuft selten, zeigt weder Freude noch Leid, noch Erkenntlichkeit, sondern Stumpfheit, Gleichgiltigkeit, Ruhe und Schwerfälligkeit, weiß nichts als zu fressen und zu schlafen. Ein zahmes saß auf einem Fenstergesims oft 24 Stunden, bisweilen 48, ohne nur eine Linie

sich von der Stelle zu bewegen, auf den Hinterbeinen, die vordern wie ein Eichhörnchen am Maul in freier Luft zusammengelegt, aber so gebogen, daß sie fast wieder die hintern berührten, und so ein ganzes Jahr lang, kümmerete sich um nichts, sah nach nichts, ob man eintrat oder schrie. Des Tages stieg es ein einziges mal herunter, um Obst und allerlei von Pflanzen zu fressen, selbst Weidensprossen, und kehrte sogleich wieder auf die alte Stelle. Fraß sehr wenig, ergriff die Speisen mit den Zähnen, hob sie, und dann erst unterstützte es sie mit den Vorderpfoten, soff nie. Klettert leicht an Holz hinauf, erhält sich auf einem spitzigen Pfahl, selbst ohne Hilfe des Wickelschwanzes, den es nur beim Herabsteigen anwendet. Wirft nur ein Junges, das rosenroth oder zeisiggrün ist. Ist nicht Coendu, der 14" l. ist, 5 Zehen, längere und stärkere Stacheln hat mit weniger Haaren untermischt, Schnurrbärte größer, ähneln sich aber in Schein und Farbe. Aus allem sieht man, daß das Thier mit dem Stachelschwein nichts gemein hat, als die sehr unwesentliche Bedeckung, und daß es in den meisten Hinsichten sich den Eichhörnchen, besonders den Schläfern nähert, durch die Füße aber, welche Händen mit abgeschnittenen Daumen gleichen, den Affen, scheint sich auch meist auf den Bäumen aufzuhalten.

2. Art. *Hyst. brasiliensis*, Cuandu, Ourico Cachiero, Stachelratte; wie großer amerikanischer Aff, besser wie Rabe, 1' l., Schwanz 17" l., von den Ohren bis Schwanzhälfte mit runden, hohlen, wie Federkiel dicken und 3—4" l. Stacheln bedeckt, keine Haare, Stacheln untere Hälfte gelb, obere schwarz, bisweilen braun, Spitze weiß, hintere Schwanzhälfte nackt mit einzelnen Borsten, wickelt. Kopf zugespitzt, 3½" l., auch mit Stacheln, außer um Maul und Nase, Ohren klein, fast verborgen, Maul unten, nach hinten, 2 Nag., sichtbar, Naslöcher weit, Augen rund,

vorliegend, leuchtend, Schnurrbärte 4" l., Affenfüße, bestehen aber nur aus 4 Zehen, mit einem Daumenstummel, als wenn er abgeschnitten wär, Vorderfüße 4" l., hintere etwas länger, sehr lange Nägel, Schenkel auch mit Stacheln, Füße nicht. Schläft Tags, geht Nachts umher, holt keuchend Athem, schreit wie Sau Zii, geht und steigt langsam auf Bäume, wegen den zu langen Klauen, abwärts hält es sich mit dem Schwanz, hängt sich auch damit an Aeste wie Affen, springt nicht, frist gern Geflügel, lebt aber eigentlich von Früchten und Wurzeln, sein Fleisch schmackhaft. SüdAm., Brasilien, Guana, bis Coiti, in Wäldern. Dieses Thier mahnt mächtig an Faul; und Schuppenthier, auch an Lemur tardigradus, und an Ameisenbären.

3. Art. *Hystrix mexicana*, *Tlaquatzin spinosus mexicanus*; Größe und Gestalt wie Tlaquazin (*Didelphys Oposum*), aber von Stacheln bedeckt, die fast Spannenlang, dazwischen weiße, nachher schwarze Haare, besonders an Kopf, Bauch und Füßen, Stacheln weiß und braun, Spitzen schwarz, Schwanz kürzer als beim Beutelhier, aber dicker und ohne Runzeln, Schnauze wie Hund, doch stumpfer. Mexico, Eingeborne nehmen die gepulverten Stacheln in Wein gegen allerlei Krankheiten ein. Wird gezähmt, vielleicht auch in Louisiana und Kanada.

4. Art. *Coendu*; 17" l., Schwanz 9" aber verstümmelt, wenigst fehlte der nackte Theil ganz, Oberlippe nicht gespalten, Naslöcher rund, Borsten braun an Schnauze, Schenkeln und Füßen, oben ganz, auch Schwanz von Stacheln bedeckt, längste Stacheln nicht über 2½", und diese aufm Kreuz und Schwanz, 1" dick, gelblichweiß, Spitze schwärzlich, zwischen den Stacheln sind 4 - 5" l. Borsten, welche die kürzern Borsten ganz bedecken, theils braun,

theils gelb, Zehen 4, mit Daumenwarze, hinten 5 mit großen, krummen Klauen (fast wie bei Ameisenbär), hintere länger. S. Am.

3. Gattung. Trauer; Leib untersezt, Backenz. gefaltet (nicht blätterig), 4 oder 5 jeden Dots, Haut voll Stacheln, oder Schwimnhaut oder Schwimmhaare zwischen Zehen, kein Wickelschwanz, sondern entweder sehr kurz, oder buschig, oder nackt und breitgedrückt, Nagzähne gelb, sehr stark, meiselförmig, glatt, und wahrscheinlich bei allen rücklaufend, Zehen 4 und 5, klettern nicht oder kaum, leben in Dänen. Sind meist große Thlere.

I. Hystrix, Acanthion, Trauer, Laran, Zucke; Nagz. rundlich, dreikantig, rücklaufend, Bz. $\frac{4 \cdot 4}{4 \cdot 4}$ ($\frac{5 \cdot 5}{5 \cdot 5}$?), gefaltet, ungefähr wie bei Viber, wenigst Falten und Furchen an beiden Zahnseiten, zweiter oben ungefalt, Zehen 4 und 5, Klauen, Leib von langen Stacheln und Haaren bedeckt, Kopf mäßig lang, Schnauze zusammen gedrückt, stumpf, meist Hasenscharte, Ohren kurz, rund, affenartig, lange Schnurrbärte, Schwanz meist kurz, dick, leben von Wurzeln, Früchten und Körnern.

Backenzähne wahrscheinlich mit 3 Wurzeln, starker Hautmuskel zum Erheben der Stacheln. Beim gemeinen 14 Rippenp., 8 ganze, 5 Lenden, 4 Kreuz, 10 Schwanz. 6 Brustbeinstücke, Schlüsselbeiner, Elle und Wadenbein ganz, Nasenbeiner haben außer der ungeheuren Größe und Höhe (höher als Hinterhaupt) das Sonderbare, daß sie zellige Höhlen in sich haben, wie die Stirnhöhlen, mit diesen aber nicht in Verbindung stehen, sondern sich vorn in die Nase öffnen, Unteraugenhöhlenloch ungeheuer wie bei Kapybara, Magen einfach, 3 Einschnitte, Dünnd. 17'l., sehr dünn, Zwölffd. auch noch so weit wie Magen (Laab), Bldd. gegen 1'l., fächerig, Dickd. 6'l., um Mastdarm

13 Drüsenhaufen, Leber siebenlappig, Gallenblase, Ruze und Vorhaut gleich vorm After, wie nackte Kugel mit einem Schlitz, so daß von außen beide Geschlechter schwer zu unterscheiden sind, Ruthenknochen, M. harnt also auch nach hinten, kein Hodensack, Hoden in den Weichen, noch im Bauch, Samenbläschen ungeheuer und zackig wie Korallen, mahnen an ähnliche Theile bei Weinbergsschnecke, Hirn ohne Windungen, kein knöchernes Zelt.

1. Art. *H. fasciculata*, *brachyura*, malackischer L.; 15" l., Schwanz 5", vorn 4 Zehen durch Haut verbunden, Daumenwarze, hinten 5, auch durch Haut verbunden, Leib mit zottigen Haaren und kurzen Stacheln bedeckt, Schwanz nackt, schuppig, gradaus, End aber ein Wedel, von flachen, harten Haaren (wie Pergamentschnitzel), Schnauze verlängert (mehr wie Eichhörnchen), schwarz, lange Schnurrhaare, Ohren klein, rund, nackt, nicht menschlich, Pelz weißlich, Füße schwärzlich. Die kurzen Stacheln sind flach und längsgefurcht, schwarz, End weiß. In Malacka, wenn man sich ihm nährt, so stampft es, bläht sich auf, sträubt und schüttelt die Stacheln, schläft bei Tag, frist sitzend, hält Aepfel, Aprikosen zwischen den Pfoten, auch Melonen, säuft nicht.

2. Art. *Hystrix macroura*, *Hystrix orientalis singularis*; Größe scheint ziemlich wie gem., Zehen 5, 5, Schwanz so lang als Leib, hangend, am End ein dicker Busch knotiger, silberglänzender Stacheln, Leib plump, dick, kurz, mit nadelförmigen kurzen Stacheln bedeckt, die bald goldiggrün, bald roth schillern, Kopf dick, Schnauze abgestumpft, Hasenscharte, Augen groß, Ohren klein, rund, menschlich. Die Knoten der Schwanzstacheln sehen aus, wie Reißkörner, sind ganz eigenthümlich. Dieses Thier soll auf den indischen Inseln wohnen; es ist aber gewiß, daß das Stachelschwein, welches man auf Java gesehen, und

das man hieher zieht, der Beschreibung nach ein gemeines, der Abbildung nach aber das Cuandu ist. Das ächte scheint auf Celebes vorzukommen.

3. Art. *H. cristata*, gem. *L.*, Stachelschwein; 2—2' l., Schwanz 4'', Füße kurz, v. 4, h. 6'' l. bei größten, Leib kurz und dick, Hinterf. wie Lagen, Schnauze verlängert, Hasenscharte, Ohren nackt, menschlich, ganzer Oberleib und Seiten mit sehr langen (6—9'') weiß und schwarzgeringelten Stacheln bedeckt, mit feinen Haaren untermischt, auf Hinterhaupt ein aufgerichteter langer (1') Busch Vorsten, Schnurrbart lang (6''), hinten 5, vorn 4 Zehen doch ein Nagel auf Daumenstummel, 4 Zehen, auf den Seiten der Brust unterm Arm gegen den Rücken.

Es gibt eigentlich zweierlei Stacheln, dicke 3—4''' im Durchmesser, kürzer, doch 6—12'' l., Spitze zweischneidend; und dünnere, 1½''' d., biegsamer, länger, 15'', Spitze breit, alle hohl und schwammig wie Federtiel, Nagz. wie Biber, gehen nicht gegen einander wie Zange, sondern neben einander wie Scheere, Wurzel der untern reicht bis in den hintern Kieferwinkel, Backenzähne $\begin{matrix} 4 \cdot 4 \\ 4 \cdot 4 \end{matrix}$ (bei jungen nur 3 jeden Orts), eben, nicht blätterig sondern eingefaltet, einer der größten zeigt 4 schwarze Linien, wovon 2 von außen hereindringen, und im Winkel aufeinander stehen, eine davon geht ganz durch, dann 2 kleinere, ganz umgeben, sich und jener eingedrungenen parallel, Zunge rauch, unterm After eine nackte Kugel mit einem Spalt, aus dem die Ruthe wie beim Biber kommt, und auch Ruthe ist. In der Levante, Palästina, Persien, ums kaspische Meer, Tatarei, Indien, namentlich auf Java, und in ganz Afrika in Menge, auch in Italien, Sicilien bei Basja und Spanien, aber da nicht ursprünglich, obschon jetzt und seit alten Zeiten daselbst wild, haben aber kürzere

Schwänze und Kopfbüschel. Nach Rom wird es auf den Markt gebracht und gegessen. Wöhlen in Dänen (Censnen, Tanières, wie Fuchsbaue), welche mehre Kammern oder Kessel haben sollen, werfen 1—2 Junge, gehen nur Nachts aus, um Früchte, Wurzeln, besonders *Calla aethiopyca*, und andere Pflanzenstoffe zu suchen, schlafen bei Tag, haben aber keinen Winterschlaf, sanftmüthig, erzürnt stellt es sich mit dem Kopf in einen Winkel, und sträubt die Stacheln, so daß es sich also nur gegen Angriffe schützt, nicht aber selbst angreift; daß es aber Stacheln gegen seine Feinde abschießen könne, ist ein Märchen, jedoch klappert es damit, und sie fallen leicht aus, grunzt wie Schwein, kann sich wie Igel rollen, leicht zu zähmen, benagt aber alles, und beißt selbst Thüren durch, frisst Brod, Käs, Obst, in Gärten Gemüse, also Kohl u. gl., schadet dadurch am Vdg. den Gärten, man jagt sie Nachts mit Hunden aus ihren Gruben und erschlägt sie mit einem Prügel. Wird sehr fett, schmackhaft wie Schweinefleisch, wird geräuchert. Diese Art, besonders die indische liefert den Gallenstein, *Pietra del Porco*, der einst als Bezoar mit 100 Kronen bezahlt wurde.

4. Art. *H. dorsata*, *Cavia Hudsonis*; kanadischer L.; Gestalt dick, wie Biber, und Größe, bei einem wie Haas war der Schwanz nur $\frac{1}{4}$ l., große Nagel, Stacheln kurz, unterm Haar, nur aufm Kopf, Hals, und Rücken, übrigens kurze und lange, weiche, braune Haare, Zehen 4, 5, Klauen lang, Ohren kurz, nicht menschlich, im Pelz. Farbe wechselt weiß und gelblich. N. Am., Kanada, Neu-Fundland bis Hudsonsbai, wo in Menge, und ein Hauptnahrungsmittel für die Eingebornen. Wohnt und heckt in Höhlen, unter den Wurzeln großer Bäume, auf die es auch um der Früchte willen klettert (wie Eichh.), lebt von wilden Früchten, Baumrinden besonders des Wachholderstrauchs?, leckt Was

fer wie Hund, badet sich aber nicht, ist schwerfällig, leicht mit einem Stock auf die Nase zu erschlagen, entflieht, wenn es aber nicht weiter kann, so wendet es um, watschelt entgegen, und stößt mit den gesträubten Stacheln, (die doch aufm Rücken 3'' l. sind), was aber sehr wenig bedeutet, indem sie schon in der Hand stecken bleiben, wenn man wider den Strich auf sie schlägt. Unterm Vergrößerungsglas zeigen sich die Spitzen mit feinen Widerhäkchen (wie Bienenstachel), und dieses muß uns vorsichtig machen im Begläugnen der Erzählung, daß ein solcher Stachel von selbst in das Fleisch immer tiefer eindringe bis auf den Knochen oder in die Eingeweide. Es versteht sich wohl, daß ein ganzer Stachel das nicht thun wird, aber warum denn nicht eine abgebrochene Spitze? Dieses ist Thatsache. Die Stacheln werden gefärbt zu Zierrathen, dienen als Ahlen um Nasen und Ohren zu durchstechen, der übrige Pelz als Bräme um Kleider.

Das kanadische St. mißt 1', wiegt 15—18 Pf. und mehr, Schw; 6'', Kopf 4'', Stacheln sind höchstens 3—4'' l., die Schnauze ist nicht hasenartig wie beim gemeinen, sondern wie bei Zischratte (*Arctomys Empetra!*), lebt von der Rinde allerlei grüner Bäume, nicht abgestorbener, besonders von Fichte und dem Lebensbaum (*Thuja*), frißt auch Gras. Es hat siebenlei Haare, aufm Rücken 4—6'' langen, schwarze, in der Ruhe scheint daher das Thier schwarz, beim Sträuben der Stacheln aber, wodurch diese erscheinen, weiß, jeder Stachel ist etwa $\frac{1}{2}$ ''' dick, ganz weiß, außer am End 4—5''' schwarz; außer dem Widerhäkchen endet jeder Stachel in ein feines gedrehtes Haar. Dann gibts ganz ähnliche Stacheln, aber ohne die Widerhäkchen und die Schraube, vielleicht junge Stacheln; 4te Art Haar ist 2'' l., braunroth, kraus, aufm Kopf, 5te ist röther, rauch, an Schwanzseiten, 6te schwarz, 1'' l., sehr rauch, unterm

Schwanz und um Geschlechtstheile, 7te Art deckt Hals, Bauch und Weichen, weich und weißfahl. Ohren stehen 3'' aus einander, nur 3'' h., in Form wie menschliche (und wie des gemeinen), Augen 3'' l., aber Nagz. 6'', untere 10 l., 2 br., Füße 6 $\frac{1}{2}$ '' l., Sohle 2 $\frac{3}{4}$ '' l., 5 Zehen mit Nägeln, Daumen kurz, andere 3'' l., Nägel stark, vorn nicht handförmig, kann gut klettern, Leber schlappig, keine Gallenblase (beim gemeinen eine), kein Herz, Magen einfach, Därme 17'' l., Ruthe frei, 2'' l., Hoden in Weichen, Samenbläschen theilen sich in mehre Zweige, wie Meitschen, Ruthe vom After getrennt, Querspalt. Werden selten, nur noch im Gebirg und in lichten Nadelholzwäldern, wo sie sehr vom Bär, Pekan und Karkaju verfolgt werden, denen sie nur entgehen, indem sie es versuchen, auf einen Baum zu klimmen, und so auf den dünnsten Zweigen durch Warten jene ermatten, daß sie einem andern Raub nachgehen, auch kriecht es mit dem Leib in ein Baumloch, Kluft und dergleichen, und läßt den Hintern, der voll Stacheln ist, unterm Eingang; geht das alles nicht an, wird es auf freiem Feld, wo es weidet, überfallen, so kugelt es sich zusammen (dieses ist gewiß), auch soll es sich an die Erde drücken, mithin den unbewaffneten Bauch sichern, und die Schnauze durch Beißen beschützen. Die Stacheln kann es nicht abschießen, sie stecken aber nur 2'' tief in der Haut; da sie so leicht losgehen, so mögen bei starkem Schütteln wohl einige abfallen. Vergattung von vorn, im September, M. kämpfen, tragen 7 Monate, werfen im April nur eines, das nur einen Monat saugt.

Hystrix torosa ist wohl ein Igel: denn sie hat überall 5 Zehen und Zigen am Bauch, nicht unterm Arm, auch sind der Bauchzigen wenigst drei Paar, hat endlich noch keine Nagz., die bei Nagern sogleich da sind. Bremen.

2. Biber; Leib behaart, Schwimnhäute, nackter, schuppiger Schwanz, Backenzähne $\frac{4 \cdot 4}{4 \cdot 4}$ (auch $\frac{2 \cdot 2}{2 \cdot 2}$), klettern nicht, bauen sich Wohnungen von Stangen ans oder ins Wasser.

a. Castor, Fiber, Biber; Nagz. gelb, untere ganz rücklaufend, Füße fünfzehig, hinten Schwimnhaut, Backenzähne $\frac{4 \cdot 4}{4 \cdot 4}$ (unten bisweilen 5?), Schmelz der Krone bildet Falten, bei den obern auswendig 3 Furchen, innwendig eine, bei den untern ebenso, aber umgekehrt, Schwz sehr breit, stumpf wie Ruder, haarlos, beschuppt, Schnauze stumpf, Ohren klein, gerundet, Leib mit langen und kurzen Haaren bedeckt, Schwanz kürzer, 4 Brustzigen.

Nur der vordere Bz. schiebt einen Milchz. weg. Magen sonderbar, 1' l., 4'' weit, und fast in 2 getheilt, so dünn, daß er durchsichtig ist, ohne Drüsen, aber zwischen der Sehnen- und Fleischhaut eine Lage von 100 Bläschen, je 2—3''' weit, an die Sehnenhaut befestiget, gegen die Speisröhre, und nehmen einen Raum ein von 3'', ihre Stiele laufen in 12 Ausführungsgänge zusammen, die sich in den Magen öffnen, enthalten nachm Tod eine Art Gallert, vielleicht den Magensaft, da das Thier Schwerverdauliches frisst, nemlich Holz von Erlen, Platanen, Ulmen, Aeschen, Pappeln, aus denen er zwar nur etwas ausziehen scheint, indem die Holzsubstanz unverdauet wieder abgeht; im Sommer leben sie aber von allen Arten Kräutern, Früchten, Wurzeln, besonders von Nymphaea (es ist von amerikanischen die Rede), Därme 20' l., wovon Dickd. 5', Blinddarm 30' l., sichelförmig. Ruthe und Scheide und Harnröhre öffnen sich in eine Kloake, so daß man von außen das Geschlecht nicht unterscheiden kann, denn Ruthe und Hoden liegen in einem hohlen Muskel unter und an dem Mastz.

Darm, Ruthenknochen 15''' lang, Eichel $1\frac{1}{2}$, wie Hund's, Samenbläschen, Vorsteherdrüse, seitwärts in dem hohlen Muskel liegen auch die Beutel des Vibergeills, auch bei W., die Scheide liegt nicht in einem Hohlmuskel, weibl. Geschtheile übrigens wie Hasen und dergleichen; von den 4 Zigen sind 2 auf dem Brustmuskel, zwischen 2ter und 3ter Rippe, die 2 andern am Hals, 4'' vor jenen. Ausser den kleinen Hoden sind noch 4 Beutel da, 2 obere doppelt, und 3''' l. $1\frac{1}{2}$ dick, zusammen 2 Unzen schwer, enthalten eine harzige Materie, zwei untere eine ölige, öffnen sich in die Kloaka, das Harzige trocknet zum Vibergeil ein; wozu das Del in den untern Säcken, die auch groß sind, dient, weiß man nicht, daß der Viber damit den Appetit wecke udgl., ist nicht wahr, man kann aber damit Raubthiere anlocken. 14 Rippenpaare, wovon 7 ganze, 5 Brustbeinstücke, Luftröhrenringe ganz, Hirn ohne Windungen, im Sichelfortsatz sei kein Blutbehälter, Augen klein, Rickhaut, 4 Backenzähne jeden Oris, untere Nagz. 4''' l., Speicheldrüsen bedecken den ganzen Hals, Schwanz weicht ganz ab, gegen 4'' breit, von Beckigen Schuppen bedeckt, die sich leicht ablösen. Sein Fleisch wie im Delyhinschwanz, Muskeln sehr stark, dient als Kelle, trägt auch den Lehm herbei. Werfen gewöhnlich 2 Junge. Im Magen fand man an 15 Pf. Holznagel.

I. Art. C. Fiber, gem. F.; 2—2 $\frac{1}{2}$ ''' l., Schwanz 1''' l., 3 br., 1 d., Vorderfüße klein, hintere groß, zweite Hinterzehe hat zwei Nägel! (woher?), Schnauze stumpf, Ohren kurz, Pelz graubraun, aus kurzen und langen Haaren, lind, Schnurrbart lang. Gang langsam, greift die Epelzen mit den Vorderfüßen, schwimmt und taucht gut.

Schädel niedergedrückt, lang und breit, Hinterhauptsfläche senkrecht, 5''' l., 3 br. (beim amerik.), bei einem deutschen 57 Wirbel, 7 H., 14 R. (also nicht 15), 5 L., 3 Kr.,

3 Kr., 27 Schwanzw. Dieser Quersfortsätze sehr lang, 5 Brustbeinw., Becken außerordentlich groß, 7'' l., Brust nicht länger. Rippen schwach, Vorderglieder kürzer, Schlüsselbeiner stark, Speiche schwächer, keine Armdrehung, 9 H.wurzeln., doch Kahn; und Mondb. verwachsen, hinten auch 9 Kn., und da das Kahnb. in 2 getrennt. Unter der Haut eine Fettslage 8 - 10'' dick, doch nicht aufm Rücken, im Netz nur wenig, sehr starker Hautmuskel. Fressen keine Fische, etwa Kerse, Krebse, vorzüglich Rinden von Weiden, Espen, Pappeln und sind in sofern schädlich, allein solch geringer Schaden kann doch wohl getragen werden, um ein so seltenes und sonderbares Thier zu erhalten; in Amerika vom Viberbaum (Magnolia), Espe, Sassafras, süße Gummiarten. Wohnen an waldigen, stillen Wässern in Europa und Nordamerika.

a. Europäische Lei; kleiner, Pelz gelblichgrau, doch gibt es auch röthliche, gelbe, weiße und schwarze. In Europa, von Lappland bis Mittelmeer, mehr im Norden als Süden, auch im asiatischen Rußland in Menge, am Fluß Karda, und an andern, die in den Oby fließen, in der Tatarei, wo sich besonders die sogenannten Grubenbiber befinden, die in die Ufer Garennen graben, und nicht bauen. In Deutschland bauen sie nicht mehr in solcher Vollkommenheit. Sie finden sich noch in fast ganz Deutschland, doch nur zerstreut und sehr selten. An der Donau, in Schwaben und Baiern, an der Salza, an der Elbe in Sachsen, an der Lippe, Issel, Maas; am Rhein, wenigst am Oberrhein scheinen sie vertilgt zu sein. In Frankreich gibt es auch noch, an der Saone, Rhone. Auch bei uns bauen sie noch, namentlich in den Altwässern der Elbe bei Wittenberg, in welcher Gegend man noch einige Duzend Familien findet, die so wenig scheu sind, daß sie an Gärten bauen, und es sogar unter der Brücke versucht haben.

Bäume fällen sie nun freilich nicht (es wird auch nicht so arg in Amerika sein, als es übertreibende Reisende gern machen), nicht einmal Stangen, aber doch Weidenbengel von 1—1½" Dicke, welche sie 1—1½' über der Erde abnagen, und zwar schief ausgeschweift, diese beißen sie 4—5' l. zu, und schleppen sie ans Ufer. Hier scharren sie an der Wasserfläche 2—3 Löcher soviel Schritte sohlig von einander in die senkrechte Uferwand, führen diese Gänge herauf auf den Schwall, und darüber bauen sie mit jenen Bengeln ein Gewölbe wie Backofen 4—5 Schritt lang und breit, und einige Fuß hoch, die Bengel sind ringsum sich schränkend, nicht flechtend, eingesteckt wie Zaun, und mit Erde bedeckt. Aus diesem Gewölbe führt wieder ein und das andere Loch, und über ihm ist gewöhnlich noch ein ähnliches Gewölbe. Alles ist durch Erdverdeckung und Bergrasung so best, daß man sicher darauf treten kann. Die Jagd ist, wie billig, nur den obern Jägern vertraut, die Schwänze kommen als Leckerbissen nach Dresden. An der Donau bei Günzburg bauen sie auch noch, aber weniger vollkommen, bei Deddinghausen, Hellingh. bei Lippstadt sollen sie sogar noch Bäume fällen, was wir nicht glauben, jährlich wurde da ein Duzend gefangen, das Bibergeil verkauft.

Es wäre Zeit; daß die Regierungen auf dieses Thier ihr Augenmerk richteten, eh es vollends durch die unverständige Verfolgungssucht der Anwohner aufgerieben wird. Das meiste, beste und theuerste Bibergeil kommt aus Rußland, während dorthin wieder viele Häute aus Amerika gehen; von jenem kostet das Pf. einige Karolin, von diesem nur einige Thaler. Kommt nicht selten versteinert vor im gan; jungen, aufgeschwemmten Land, und zwar dieselbe europäische Art. Ein Kopf bei Usov gefunden, an $\frac{1}{2}$ größer als des amerikanischen; doch weiß man nicht, ob man die größten Schwädel hat. Der Name Trogontherium, den obiger Schädel erhalten hat, kann daher nicht bestehen.

b. Amerikanische Lei; größer, Pelz gewöhnlich röthlichbraun.

In N. Am. werden die Biber 3—4' l., 12—15" dick, wiegen 40—60 Pf., sollen 20 Jahre leben, nördlicher sind sie mehr schwarz, es gibt auch weiße, die in Kanada sind gewöhnlich braun, und werden heller, selbst falb und strohgelb in den gemäßigten Gegenden, bei den Illinern und Schawanern, das längere Haar hat 1—2", das kurze ist eine sehr feine und dichte Wolle 1" l., und ist es, das zu Hüten und andern feinen Stoffen verarbeitet wird, daher die Pelze, auf denen die Wilden geschlafen, die längern, gröbern Haare abgerieben, und die kürzern durch ihre Ausdünstung geschmeidiger und filzbarer gemacht haben, die theils ersten sind. Es gab Jahre, in denen die Hudsonsbai 50000 Felle lieferte. Schon vor vielen Jahren kostete ein solches 20 Rh., und die Seilen 4. Zu ihren Wohnungen wählen sie eine nahrhafte Gegend, gern an einem kleinen Bach, den sie durch Eindämmung zu einem Teich machen können. Solcher Damm ist unten 12' breit, wird schmaler, oben nur 2', Höhe verschieden, so, daß das Wasser bis zu ihrem untersten Stockwerk steigt. Sie bauen so: Sie fällen etwa schenkeldicke Bäume, nagen davon Pfähle von 2, 4, 5, 6' Länge, schwimmen sie ins Wasser, stoßen sie dicht neben einander mit einem End in den Grund, stecken dünnere Zweige dazwischen, und füllen den Raum mit Schlamm aus. Da dadurch das Wasser wächst, so können sie die Pfähle bequem immer in die Linie ihrer Arbeit bringen. Solcher Damm trägt Menschen.

Ist der Teich fertig, so gehts an die Koben, die am Ufer oder auf Inseln an dem Wasserspiegel angebracht werden, sind rund oder oval, haben 2—3 Stockwerke, ragen $\frac{2}{3}$ übers Wasser heraus, was oft 8' beträgt, bisweilen stehen sie auch ganz im Land, und sie führen 5—6' tiefe

Gräben bis ans Wasser. Zu den Wohnungen wenden sie dieselben Materialien an, die Wände sind aber alle senkrecht, und enden in ein Gewölbe oder Kuppel. Die Wände sind 2' dick, das Ganze 10' im Durchmesser, etwa 6 im Lichten für 8—10 Biber, größer für 15, 20, 30, welche Menge aber selten ist. Man fand 400 Biber in einer Reihe Koben, die alle durch Gänge mit einander in Verbindung standen, und also ein völliges Dorf bildeten, diese Arbeiten sind im August oder September fertig. Es gibt auch sogenannte Höhlenbiber, welche unterm Wasser ins Ufer einen Gang 6' lang graben, dann einen Dämpfel anlegen, in dem sie baden, von da aus aufwärts delben, so hoch, daß solches Wasser sie nie erreicht. Solche Däne ist manch 100' l. Ihren Kessel füttern sie mit Kräuterich, Winters mit Spänen.

Im Herbst denken sie an den Vorrath, der aus Holz, Rinden besteht. Sie schneiden nun Holz 2—3 bis 8—10' l., und stoßen es gegen die Koben, da schieben sie die längern Stücke zusammen, legen die kleinern darauf. Für 8—10 Biber wird ein solcher Holzstoß 30' l. und breit, und 10 tief oder hoch, steht im Wasser. Winters schleppen sie dann die Stücke einzel in die Koba, und benagen sie, doch holen sie sich, wenns angeht, auch Winters lieber frisches Holz im Wald, wobei man sie in Fallen fängt, auch haut man Buhnen ins Eis, wohin sie zu athmen kommen, und mit einer Art erschlagen werden, sie aufm Ansstand zu schießen ist langweilig. — Auch in Schweden machen sie noch Dämme, und wechseln jährlich ihre Wohnungen. Erst dreijährig sollen sie sich begatten.

Im Frühjahr begatten sie sich gewöhnlich bei den Uberschwemmungen, und zwar von vorn, menschenartig, die W. kehren wieder zurück, die M. aber laufen herum bis Juny und July, dann bessern sie Damm und Koben

aus. Nach 4 Monaten wirft das W. nicht mehr als 4 J., für die sich ohnehin auch nicht mehr als 4 Zigen finden.

b. Hydromys; hinten Schwimmhaut, zwischen drei innern Zehen, äußere frei, Füße sehr kurz, Sohlen kurz, Zehen nackt, 5, 5, vorn Daumen kurz, Nägel lang, spitzig, Backenzähne $\frac{2 \cdot 2}{2 \cdot 2}$, doppelt so lang als breit, gefaltet, mit Höfenfurche, und Kaufläche wie die Ziffer ∞ ausgehöhlt, scheinen daher 4, Schwanz fast so lang als Leib, rund, wenig behaart, schupplich, zugespitzt, Leib mit feinen Haaren bedeckt (wie Viber), Schein wie Fischotter, Kopf und Schnauze wie Haas, aber Ohren klein und nackt, Schnurrbart stark. Steht zwischen Viber und Wasserratte.

1. Art. *H. leucogaster*; wie folg., gleichgroß, Kopf länger, Pelz weniger lind, braun, unten schmutzigweiß, hinten halbe Schwimmhaut, mehr als letztes Drittel des Schwanzes weiß. Auf Insel Maria nicht weit von Adventurbaai in Neu-Holl.

2. Art. *H. chrysogaster*; 13'' l., Schwanz $2\frac{2}{3}$ '' l., Pelz fast nur aus kurzen, sehr dichten Futterhaaren, daher feiner, kastanienbraun, unten schön hochgelb, Schwanz von kurzen, steifen, Haaren ganz bedeckt, letztes Viertel rein weiß, Schwimmhaut mehr eingeschnitten als bei Quina. Auf Inseln am Kanal Entrecasteaux in Neu-Holland.

3. Art. *Mus Coypus*. Quina; 19—22'' l., Kopf $4\frac{1}{2}$ '' l., Füße $4\frac{1}{2}$ '' l., Schwanz 14—16'' l., dick, schuppig, nackt, wenig behaart, Pelz besteht aus längern, gröbern, und kürzern Futterhaaren, kastanienbraun, Seiten rothbraun, unten hellbraun, Schnauze und Schnurrbart weiß, Nagel 1'' l., hochgelb. Gemein in Chili, Buenos Ayres, nicht nördlicher als 24° S.B., im Platagebiet, in jedem See und jedem Bach, in der Provinz Tucuman, in Paragan selten, befindet sich zahlr wohl, frist was man ihm gibt, hält

sich zu ihm wohlthuenden Personen, geneckt schreit es durchdringend, Fleisch schmachhaft, gräbt in den Ufern Garennen, um sich darinn zu verbergen und zu hecken, Junge 4 7, schwimmt oft, taucht selbst unter, muß aber oft herauf, um zu athmen, lebt bloß von Pflanzen, ungeachtet man es Fischotter nennt (wozu schwimmt es aber im Wasser herum, und woher die Sage, daß man es zum Fischfang abrichten könne?), Gang schwerfällig. Der Pelz ist seit kurzem im Handel unter dem Namen Racunda, und wird über Spanien zu Tausenden nach Europa gebracht, in manchen Jahren 15—20000, die Pelzhändler vergleichen ihn mit dem Biberfell, und verwenden ihn auch so, vorzüglich zu Hüten.

c. Guillino; Backenz. $\frac{4 \cdot 4}{4 \cdot 4}$, Zehen 5, 5, hinten Schwimmhaut, vorn mit Saum, Kopf 4eckig, stumpf, Ohren kurz, rund, Augen klein, Rücken breit, Schwanz seitlich zusammengedrückt, zugespitzt, lang, dicht behaart, kein Bibergeil.

1. Art. *Castor chilensis*, Huidobrius, Guillino; 3'l., 2h., Pelz wie beim gem. (nördlichen) Biber aus langen und kurzen Futterhaaren, grau, unten weißlich. Chilit in den tiefsten Dämpeln der Seen und Flüsse, wo es lang aushalten kann ohne zu athmen, weil das ovale Loch offen ist?, nährt sich von Krebsen und Fischen, die es sogar den Fischern aus Reusen holt, sehr wild und muthig, wirft 2—3 Junge, trage 5 Monate!, mistet an einen besondern Platz wie die Ragen, wobei es gefangen wird. Aus dem Pelz macht man Hüte, die den ächten Kastorhüten nichts nachgeben, auch Kleider, die schwarz und blau gefärbt wie Sammet aussehen.

3. *Ondatra*, Fiber, *Mussascus*; Schein wie Biber, mehr wie Wasserratte, Schnauze kurz, Schwanz lang, seitlich zusammengedrückt, Zehen ohne Schwimmhaut,

Backenzähne $\frac{4 \cdot 4}{4 \cdot 4}$, Nagz. gelb, Zehen vorn 4 mit Dau-
menwarze und Nagel, ganz wie bei Ratte, hinten 5 von
Haaren gewimpert (wie Wasserspizmaus), Schwanz lang,
schlank, steht auf der Kante oder ist seitlich zugesammenges-
drückt, fast nackt, schuppig, zugespitzt, 6 Bauchzigen,
Pelz lang, Ohren sehr kurz, behaart, Augen sehr groß.
Mahnt sehr an den Wüchuchol, *Cavia Piloris*, die alle
drei Bisamratten heißen. Es wird überdieß behauptet,
der Ondatra habe nur 3 Backenzähne jeden Orts wie die
Wasserratte, und seien auch so gebaut, im welchen Fall
er vielleicht zu den Mäusen müßte.

I. Art. *O. americana*, *Mus*, *Castor zibethicus*, *Bis-*
sammaus, *Zibethmaus*!; Größe wie einmonatlicher Biber,
oder fast wie Rabe, etwa 3 Pf. schw., 1' l., $\frac{1}{2}$ h., Schwz
9'', mitten 9'' hoch, nur 2 dick, Pelz sehr fein, röth-
lichbraun, unten röthlichgrau. Hat wie Biber zweierlei
sehr linde Haare, längstes 1'', braun, kürzestes $\frac{1}{2}$, zart
wie Wolle, ehdem zu Hüten, Speicheldrüsen unterm Un-
terkiefer nicht groß, wie Biber, Schlüsselbeiner, 12 K.,
wovon 6 ganze, Gallenblase, Dünnd. 2' l., Dd. 2', Blod.
allein 1', Magen dünn wie Biber, wie doppelt, Harn-
blase, Samenbläschen, bei W. sind hinten 3 Oeffnungen,
zu hinterst der After, davor die Ruze, und wieder von
dieser abgesondert die Harnröhre, also wie bei gem. Ratte
und einigen Affen; vor dem Schambein, innwendig, bei
beiden Geschlechtern sind zwei Bälge ($1\frac{1}{2}$ l.), wie Birn
gestaltet, mit zwei Ausführungsgängen, die bei M. längs
der Ruthe bis an die Eichel, bei W. längs der Harnröhre
laufen, sich bei beiden nach Außen öffnen, und eine
milchartige Feuchtigkeit absondern, von der der Geruch.
In der Eichel sind 4 kleine Knöchel, die ein völliges Ske-
let bilden, Vorsteherdrüsen sind noch besondere da; Oberhos

den von Hoden getrennt, bedarf genauerer Untersuchung. Beim gem. Biber ist die Ruhe in der Kloake und die Harnröhre. N. Am., in Kanada allenthalben an Seen und Flüssen, leben Sommers von Kräutern, Winters von Wurzeln, *Nymphaea*, *Calamus aromaticus*, von dem sie den Bittergeruch erhalten sollen. Leben in Gesellschaft, wenigst Winters, bauen wie Biber Wohnungen, an Ufer stiller Wasser, kleiner für eine Familie, viel größer mit Barren für mehre. Die Form ist wie runder Backofen, oder besser wie strohener Bienenkorb, hat auch unten einen ähnlichen Eingang, den sie Winters verstopfen, Wohnung im Durchmesser 2' für 7—8 Stück, und verhältnißmäßig größer für mehre. Die Materialien sind Rinsen (wohl Schilf) mit Lehm durchknetet, wie Menschen ihre Lehmwände machen, daraus formen sie das Gewölbe, dessen Wand 3—4" d. ist, darüber kommt noch eine Schicht Schilf 8" dick, ohne Lehm, aber auch fest zusammen verbunden, so daß die ganze Wand etwa 1' dick wird, der Lehm wird mit den Füßen geknetet, und theils mit dem, obgleich nicht starken, Schwanz als einer Kelle, theils auch mit den Vorderpfoten angedrückt. Um sich nach dem Wasserstand richten zu können, bringen sie innwendig Bänke, oder mehre Stockwerke an. Halten nicht Winterschlaf, daher delben sie sich in ihrem Gewölbe einen Brunnen, Abtrittslöcher, und viele Seitenlöcher wie Talpen, um zu Wurzeln zu kommen, die sie also nicht eintragen. Ist des Schilfs etwa in einem Morast viel, daß es unter dem Eis hohl bleibt, und sie herumgehen können, so machen sie keine Röhren.

Winters sind die Gewölbe ganz unterm Schnee verborgen, und daher die Thiere vorm Jäger sicher, im Frühjahr aber, wenn der Schnee schmilzt, kommen die Firsten hervor, die Jäger laufen herbei, stürzen sie um,

und schlagen die Einwohner mit Bengeln todt. Auch werden sie dann durch das austretende Wasser vertrieben, irren dann auf Anhöhen umher, begatten sich (die Hoden sind zu dieser Zeit wie Muskatnuß und heraus im Hodensack, im Winter nur 1 Linie dick und im Bauch, ebenso ändern sich Samenbläschen), die W. seufzen, was die Jäger nachahmen, um die M. anzulocken und zu schießen, denn sie sind eine gute Speise. Die M. laufen nun den ganzen Sommer umher, die W. aber kehren meist zurück, um in den Wohnungen 5—6 zu setzen, was sie doch auch manchmal an einem andern verborgenen Ort thun. Gegen den Winter sammeln sie sich wieder, und bauen neue Hütten. In wärmern Gegenden bauen sie nicht, sondern delben Garennen wie Kaninchen. Ragen außerordentlich kräftig, ein eingescherrtes machte in einer Nacht ein Loch in hart Holz 3" weit und 1' l., und kroch durch, auch mit den Riefen verrückt es einen großen Klotz.

Stinken so stark nach Bisam, besonders Ende Winters, wo sie fast bloß Kalmuswurzeln gefressen haben, daß man beim Zerlegen der Thiere ohnmächtig wird, was man doch mindern kann, wenn man sie vorher brüht und enthaart wie die Schweine, einen Fluß, woran sie häufig sind, nennen die Wilden deßhalb Stinkfluß. Schwimmen selten, laufen schlecht, watscheln, zähmbar, beißen nicht.

4. Gattung. Mäuse; Backenzähne $\frac{3 \cdot 3}{3 \cdot 3}$ (selten $\frac{2 \cdot 2}{3 \cdot 3}$ oder $\frac{3 \cdot 3}{4 \cdot 4}$), keine Backentaschen, Oberlippe gespalten, Ohren kurz, rund, Haarpelz, Schwanz geringelt, nackt oder kurz behaart, kraftlos, Zehen hinten 5, Vorderdaumen ein Stummel mit und ohne Nagel, Schlüsselbeiner, wenigst 6 Zihen, in 2 Reihen, kein Beutel, erstarren nicht.

Alle leben auf der Erde, entweder in Garennen oder nur in Schlupfwinkeln, leben von Pflanzensamen, Wurzeln,

manche Fleisch, morden kaum, alle klein, selten eines größer als Ratte.

1. Mus, Nacktschwänze; kein Stosbrüffel, Schwanz lang, meist länger als Leib, nackt, gerunzelt und geschuppt, Bz. einfach, höckerig, untere Nagz. kegelförmig zugespitzt, fressen Körner, manche auch Fleisch.

a. Meriones; Backenz. $\frac{3 \cdot 3}{3 \cdot 3}$, ungefalted, Oberlippe gespalten, Ohren halb so groß als Kopf, Schwanz lang, geringelt, aber buschig, überall 5 Zehen mit Nägeln, Daumen vorn kurz, Hinterbeine lang, nackt, 2 äußere Zehen kürzer, mit Nägeln, vorn 4 nebst Daumenwarze mit Nagelspur, Zehenballen behaart.

1. Art. Mus longipes, Serpentinum pabulum; vorn kurze Daumenwarze, Größe wie Hausmaus, Schwanz und Hinterbeine so lang als Leib, jener wenig behaart, Pelz oben gelb, unten weiß, Ohren rund, nackt. In heißen Ländern. Wo? Wie?

Abart. Dipus gerbillus; wie Hausmaus in Größe, Gestalt wie M. longipes, vorn und hinten 5 Zehen, seltsame sehr kurz, Pelz gelb, unten weiß. Aegypten.

2. Art. Mus meridianus, longipes; Furche auf Nagzähnen, Backenzähne $\frac{3 \cdot 3}{3 \cdot 3}$, Leib über 4" l., Ohren groß, Schwanz 3", behaart, Pelz graugelb, unten weiß, dunkelrother Bauch, Schwanz buschig, Fußballen behaart. Zwischen der Wolga und dem Jaik, in Sandwüste Kasryn, am kaspischen Meer 46 $\frac{1}{2}$ " NB., auf trockenem Boden. Lebt von Kräutern, soll nicht hüpfen, sondern wie Mäuse fliehen, Garennen mit drei Löchern. 12 R., 7 L., 4 Kr., 20 Schwanzw.

Sird dasselbe in Barbarei, essbar: Tsitsjam, in cumanischer Wüste dasselbe: ebenso Mus circassianus am Terak.

Aber wohl verschieden:

Dipus hudsonius; $3\frac{1}{2}''$ l., Schwanz $4\frac{1}{2}$, Pelz tiefbraun, unten weiß, gelbe Seitenlinie, vorn kein Daumnagel, an Hudsonsbai, Labrador.

3. Art. *tamaricinus*; größer als Ratte, $6''$ l., Schwanz fast so, behaart und buschig, Pelz gelblichgrau, unten, Nasenring weiß, Kopf stumpf, Ohren groß, rund, oval, Naslöcher mit Klappe bedeckt (wie?), Hodensack groß. Am kaspischen Meer, in Salz-, Marschländern, in Garennen zwischen Tamarisken, mit 2 Löchern, gehen nur Nachts aus, leben von Salzpflanzen, steht *Glis quercinus* nah.

b. *Mus*; gemeine M.; Hinterfüße kurz.

a. Kleine Mäuse; wenig größer als Hausmaus.

* Russische; von Polen an bis gegen Kamtschatka.

1. Art. *M. minutus*; halb so groß als Hausmaus, kleinste Maus, $2'' 2'''$ l., Schwanz $1'' 9'''$, Bz. höckerig, Nagz. gelb, vorn kleiner Daumnagel, rothbraun, unten weiß, 6 Zihen. Wie und wo *aquaticus*, doch nur in Rußland, gemein, mit Hausmaus und *rutilus et gregalis*, in Garbenschobern, Scheuren, Birkenwäldern, scheinen nicht in bestimmtem Neste zu wohnen.

2. Art. *M. vagus*; Schein wie *agrarius*, $3\frac{1}{2}''$ lang, Schwanz 3, grau, schwarzer Rückenstreif, Backenz. $\frac{2 \cdot 2}{3 \cdot 3}$ Nagz. gelb, Ohren groß, Zehen 4, 5, Zihen 8. In tatarischer Wüste am Jait, bei Kirgisen, in Birkenwäldern gemein, unter Steinen, in fremden Garennen, in hohen Bäumen, wandern von Zeit zu Zeit, gegen Kälte sehr empfindlich, schlafen gleich ein und erstarren, haben auch eine Gallenblase, weichen also von den Mäusen ab, mit denen sie übrigens und im Schwanz übereinstimmen, lieben auch Fleisch, klettert gut, hilft sich auch mit dem Schwanz. 12 R., 6 L., 2 Kr., 35 Schwanzw.: *betulinus*, völlig so, nur kleiner, erstarret auch, in hohlen Birkenbüschen. Obj und Jenisei, graubraun, fast kleinstes.

* Europäische.

3. Art. *Mus domesticus*, *Musculus*, Hausmaus; 3'' l., so Schwanz, Daumen nur ein nageloser Stummel, Pelz schwärzlichgrau, unten weißlich, 10 Zehen.

Es gibt Rakerlacken mit rothen Augen und weißem Fell, geschäckte und schwarze. Vaterland Asien und Europa, jetzt auf der ganzen Erde außer im Nordkreis verbreitet, aber nur wo der Mensch ist, wohnen im Häusern, Stuben, Scheuren, sind sehr schädlich. Werden von Katzen und Igeln gefressen, oder mit allerlei Mausfallen gefangen, tragen 3 Wochen, werfen 4—6 Junge, mehrmals. 13 Rippen, 6 L., 3 Kr., 25—35 Schwanzw., Schlüsselbeiner, Wadenbein verwachsen, Darmlänge 6—8, keine Gallenblase, Hodensack, in dem aber die Hoden nur in der Brunstzeit liegen. Fressen Früchte, besonders mehlig und ölige Samen, auch trocknes Fleisch, treiben ihr Wesen zur Nacht, wohnen auf der ganzen Erde, werfen viele Junge, die blind sind.

4. Art. *Mus sylvaticus*, *campestris major*, *agrestis minor*, große Feldmaus; wie kleine Fl., aber größer als Hausmaus, gegen 4'' l., so Schwanz, Sommers rothgrau, Winters graubraun mit schwärzlichen Haaren, unten weiß, Kopf spizig, Ohren nicht länger als Pelz, 2 Brust-, 2 Bauchzehen. Es gibt weiße und schwarze, die amerikanische hat einen dunkel rothfarbenen Rückenstreif. Europa und Asien, in Wäldern, Feldern und Gärten, eine der schädlichsten, kommt oft des Winters in Häuser. Gräbt Röhren, ziemlich an der Feldfläche hin, in die sie ihren Vorrath sammelt, den die Schweine nach der Aernthe geschickt aufzuwühlen wissen, besonders häufig auf Haberfeldern, trägt etwa 3 Wochen, wirft mehrmals 7—10 blinde J. Läuft schneller als kleine Feldmaus, der sie in Färbung ähnelt, ihr Gang ist mehr ein Springen als ein

Laufen; während jene den Halm abbeißt, springt diese das ran hinauf, faßt ihn mit den Zähnen und reißt ihn um, beide äußerst schüchtern, fliehen sogleich in ihre Löcher, sind immer in ziemlicher Menge vorhanden, doch vermehren sie sich in manchen Jahren zu Millionen, und thun unsäglichen Schaden, sowohl durch Ausfressen der Aehren, der jungen Saat im Spät- und Frühjahr, als auch durch das Unterhöhlen der Erdoberfläche, wodurch das Wachsthum gestört wird. Sie wandern, und daher kommt es, daß sie oft in einem Feld plötzlich verschwinden, und in einem andern sich vermehren. Nässe in Winter und Frühjahr vertilgt sie oft ganz, Raubvögel vermindern sie sehr, deßhalb ist es gut, wenn im Feld Steine stehen, oder kleine Erdhügel, damit sie sich darauf setzen können, besonders der rauchbeinige Bussaar.

5. Art. *messorius*; kleiner als Hausmaus, $2\frac{1}{4}$ '' L., schlank, rostfarben, unten weiß, grade Seitenlinie, Ohren lang, Schwanz 2'', behäret. In England auf Feldern, wird mit Garben nach Haus gefahren, 8 Junge in einem runden, festen, ballförmigen Nest aus Gras, auch aufges hängt an Distelköpfe udgl., dennoch graben sie Winters tief in die Erde, und füttern die Höhle warm aus. Was ist davon richtig?

6. Art. *M. agrarius*, *rubens*, Brandm.; wie *sylvaticus*, etwas kleiner, 3'' L., Schwanz $1\frac{3}{4}$ ''; unten weiß, oben Sommers rostbraun, Ws graubraun, schwarzer Rückenstreif, vorn an Daumenwarze sehr kleiner Nagel (in Hausmaus nur Schwiele), Nagel gelbl. Keine Gallenblase, Knochen wie in *M. Musc.* Im gemäßigten Rußland, Kasan, und Sibirien zwischen Obj und Jenisei, auch in Deutschland, besonders dem nördlichen, nicht selten in Wäldern, wo sie von Bücheln und Beerenkernen lebt, in Feldern, gern in Garben und Hanf, Röhren dicht unter

der Erdoberfläche, diese noch etwas erhoben, tragen ein, in Gärten schaden sie den eingelegten Erbsen, kommt Winters auch in Scheuren, in Rußland wandern sie manchmal in ungeheurer Menge, und verheeren die Felder, nehmen aus Hunger selbst das Brod vom Tisch. Es gibt auch mit weißem Rückenstreif. Junge?

7. Art. *M. soricinus*; 2¹/₁l., so Schwanz, gelblich, unten weiß, Schnauze gestreckt wie an einer Spizmaus, Ohren rund. Um Straßburg. - Ob ächte Art?

* Indische.

M. striatus, orientalis; sehr klein, röthlich, weiße Düsselfstreifen. Indien, am Caucasus. Sei ein Junges von *Sciurus getulus*.

* Africanische.

M. Barbarus; sehr klein, braun, 10 blasse Streifen, vorn seien nur 3 Zehen. Barbarei, vielleicht ein *Dipus*.

M. Pumilio; fast wie *M. minutus*, graubraun, Kopf schwarz, 4 solche Rückenlinien. Nestl. vom BdgH., in Wäldern von Sizifamma.

b. Ratten, große Mäuse; wie Hausratte.

* Europäische.

1. Art. *M. Rattus, niger*, Glis, Sorex, gem. Ratte, schwarze R., unecht Raze; 7¹/₁l., Schwanz 8, Nagel an der Daumenwarze, Farbe wie Maus, eisengrau, fast schwarz, Beine fast nackt. Europa, und von da durch die Schiffahrt auf der ganzen Erde verbreitet, doch scheinen sie in Mittelasien zu fehlen. Sehr gefräßig, Getreid, alle Eswaaren, und besonders Speck, den sie in den Schornsteinen angreifen, leben auf Speichern und Ställen, wehren sich gegen die Katzen, so daß manche nicht so keck ist, sie anzugreifen. Sind träg und sitzen oft zu halbem Duzend beisammen, wobei ihnen, wenn sie fett sind, die Schwänze an einander kleben sollen, heißen dann Rattens

könige, lagern sich manchmal in den ausgefressenen Speck überfetter Schweine, 2—4 Brust, 6 Bauchzihen, tragen etwa 4 Wochen, werfen mehrmals ein halb Duzend blinde Junge. *Stercus nigrum*, *Muscerda* ihr Roth.

2. Art. *M. decumanus*, *caspicus*, Wanderr., braune, norwegische R.; 10" l., so Schwanz, etwas kürzer, nackt, vorn größer und stärker als gem. Ratte, Daumennagel, Füße nackt, gelbroth ins Braune, unten weißlich, 6 Brust, und 6 Bauchzihen. Indien sehr gemein, auch auf Schiffen, wahrscheinlich aus Indostan, jetzt fast in ganz Europa, um Petersburg, in Preußen in Menge, im mittlen Deutschland zeigt sie sich erst seit einem 30 Jahren, zuerst in Mühlen, dann Gerbereien, und endlich in Kanälen und Abzügen, auch in Frankreich und England erst seit Mannsalter, in Schweden, wies scheint, noch nicht, in Persien häufig in Garennen in Feldern, wandern im südlichen Rußland, bei Astrakan, am kaspischen Meer in solchen ungeheuren Zügen, dringen in die Häuser, daß man keine Eßwaren vor ihnen retten kann, schwimmen über große Flüsse, die Wolga, gehen vorzüglich Fleisch selbst Federvieh und Kaninchen an, fressen ebenso Getreid und Obst, sind äußerst keck, beißen in den Stock oder in die Hand, sollen über ein Duzend Junge werfen, doch sind sie bei uns noch nicht häufig.

M. Caraco, *Characho*; fast wie Wanderr., 6½" l., Schwanz 4½, Zehen 4, 5, schwach durch Haut verbunden. Fängt in Rußland da an, wo die Wanderratte aufhört, die noch nicht den Ural überschritten hat. Der *Characho* findet sich zuerst am Baikäl, nicht nördlicher, in Mongolei, wahrscheinlich in China, am Wasser, in Ufern, schwimmt fast beständig, wird wohl auch schädlich sein. 13 R., 6 L., 4 Rr., 27 Schwanzw.

Die amerikanische Ratte soll einerlei seyn, etwas größer als Hausratte, Oberkiefer länger als U., Ohren groß, Schz nackt, mäßig, Pelz rauch, tiefbraun, unten grau. N. A.

* Indische.

3. Art. *M. malabaricus*, *Bandicota*; fast wie *decumanus*, dicker, viel schwerer, Rücken gewölbt, grau, Ohren rund, nackt, hinten äußere Zehen kürzer. Ostindien, schadet in Gärten, unterhöhlt Häuser, nicht auf Schiffen.

4. Art. *M. indicus*, *Perchal*, javanische Ratte; 1' l., Schwanz 9'', rahner als Hausratte, Hinterbeine länger, Pelz braun. Gemein in Indien, eine Hausplage zu Pondischery wie bei uns die gem. R., wird gegessen.

M. Pilorides indicus sei Spizmaus.

M. Piloris americanus hat man unter Savien gestellt, möchte aber eher hierher gehören.

2. Zeiste, Haarschwänze; Backenzähne $\frac{3 \cdot 3}{3 \cdot 3}$, Kronen der Backenzähne gefaltet, Kaufläche oben quergefurcht.

Man denke nicht, daß die blätterigen Zähne so gebaut sind, wie die tafelligen des Eleph., obschon es so gemeint wird. Es ist weiter nichts als eine sehr tiefe Einfaltung des Schmelzes, wobei meist eine Figur entsteht wie lateinisches M. Das wesentliche dieser Zähne liegt darinn, daß die Kaufläche nicht von Schmelz bedeckt ist wie bei den eigentlichen Mäusen. — Garennenmäuse.

Hypudaeus, *Microtus*, *Lemmus*, *Arvicola*; Schz kurz, behaart, keine Backentaschen und Wühlrüssel, Vorderdaumen meist verkümmert, untere Nagzähne keilf., zugerundet, hinterer Backenz. kleiner, Ohren sehr kurz, Knochen wie langschwänzige Mäuse, außer nur 15—24 Schw. Leben in Feldern und Wäldern unter der Erde, fressen nur Pflanzen. meist Wurzeln und Körner, und tragen ein, obschon sie weder Backentaschen noch Winterschlaf haben.

a. Zeiſte; Klein, wenig größer als Hausmaus; Schwanz mittellang, ſchwachbehaart.

* Europäiſche.

I. Art. *Mus arvalis*; *campestris min.*, Ackermaus, kleine Feldm., Müllm.; Erdzeiſel; wie Hausmaus, 3" l., Schz. I, rothbraun, unten gelblichweiß, Kopf rund, Ohren länger als Haar. In Vergleich der großen *Fm.* und *M. soricinus* langſamer, hat kürzere, mehr nach Außen gerichtete Beine, können daher nur ſchnell in ihren vertieften Pfaen-lausen, ſchleppen den Bauch. In Feldern, Gärten, Wiesen und Wäldern häufig, bringt 8 Junge mehrmals in einem Neſt an Rainen, im Gras; vermehrt ſich in manchen Jahren ſo häufig, daß ſie die Winterfaat wegfrefſen, dem man ſteuern könnte; wenn man Raben und Eulen leben ließe; graben Röhren dicht unter der Erdoberfläche, daß die darüberſtehenden Kräuter umfallen; wenn ſie Kerne, Nüſſe bekommen, ſo ſehen ſie ſich aufrecht zum Frefſen, ſonſt nicht. Dieſes iſt die gewöhnliche Feldmaus, welche dem Landmann leider allgemein bekannt iſt.

Die kl. F. iſt langſamer als große; Beine kürzer, hintere beſonders mehr ſchlig nach außen gerichtet, daher ſchleppt der Bauch, wenn ſie laufen, können nicht ſpringen, kommen am ſchnellſten in ihren Laufgräben fort, die ſie, wanns Getreid hoch iſt, machen; weil ſie ſich an den Seitenwänden anhalten können. Um die Aehre zu bekommen, richten ſie ſich am Halm ſo hoch empor, als ſie können, und beißen ihn ab. Iſt er nieder geſchürt, ſo ſtellen ſie ſich wieder auf die Hinterbeine, um wieder das untere Stück abzubeißen, und ſo fort, bis ſie an der Aehre ſind; daher findet man in ſolchen Feldern ganze Häufen von Häckſel.

b. *M. gregarius*, Neutmaus; faſt wie vorige, kleiner als Hausmaus, Schwanz nur $\frac{1}{3}$ des Leibes, braungrau,

unten weißlich. Lebensart wie vorige, wenn sie eine Ruß bekommt, frißt sie aufrecht, hebt beim Graben die oberste Erdrinde auf, wodurch die Gewächse umfallen.

c. Glareolus; $2\frac{1}{2}$ ''l., Schwanz 1'', zimmetbraun, unten grau. Auf Insel Laland im Sand.

* Ruffische.

2. Art. *M. rutilus*; $3\frac{1}{2}$ ''l., Schwanz $1\frac{1}{2}$ '', behaart, aber doch 80 Ringel, Pelz gelbroth, seitlich gelblich, unten weißlich, am Bauch 2 Euter, jedes mit 2 Warzen, keine an Brust, Nagz. gelb, Nagel auf Daumenwarze klein. Magen zweitheilig, Gallenblase, Blod. 4''l., 13 R., 7 ganze, 6 P., 3 Kr., 16 Schwanzwirbel.

Vom Obj bis Kamtschatka, an Lena, besonders in Wäldern bis gegen das Eismeer, in Daurien, lebt nicht wie ihre Nachbarn, *socialis*, *oecon.*, *arval.*, in besondern Garennen, sondern schwärmt herum, steckt sich in hohle Bäume, in Bauernhäuser, sammelt nichts, sondern besteht Scheuren, Speicher, frißt sogar Fleisch, und wird daher oft in Hermelinfallen gefangen, wird von den Jakuten mit *M. Oecon.* gebraten, soll in Kamtschatka am Jig und Aldan (Eschetanaustchu) vom Borrath der Sparsmaus stehlen, spielen den ganzen Winter aufm Schnee. Steht der Hausmaus nah. Die, welche man in Deutschland fand, soll *M. arvalis* sein.

3. Art. *M. alliarius*; Größe wie *Oeconomus*, 4''l., Schwanz $1\frac{1}{2}$ '', behaart, Schein zwischen Haus- und Uckerm., Pelz grau, unten, Füße und Schwanz weiß, Ohren länger als bei andern Kurzschwänzen, so Schnurrbärte, vordere Daumenwarze ohne Nagel, 6 Zihen, 2 auf Brust, 2 B., 2 in Weichen.

In Sibirien, um Jenisei, Kan, Ungar, trägt die Zwiebeln von *Allium angulatum* und andere Scharffschmeckende in unterirdische Kammern, die man auch ausgräbt.

Magen zweitheilig wie bei verwandten, Gallenblase, Backenzähne 4×3 , 13 N., 6 L., 3 Kr., 15 Schwanz.

4. Art. *M. gregalis*, *socialis*, Zwiebelm.; 4¹/₁ l., M. kleiner, grau, Pelz rauh, Nagel gelb, gefurcht, vorn auf Daumenstummel Nagelspur, Schwanz fast 1" lang. Es gibt Abänderungen. Nur im östlichen Sibirien, wo nie *M. arvalis*, am Baikal, nicht diesseits des Obj, am Jenisei, Hyrcanien, nicht in Niedrigungen (wie *oecon.*), sondern auf Höhen, wirft Muthaufen, trägt nicht Wurzeln ein, sondern Zwiebeln von *Lilium pomponium*, *Allium tenuissimum*, *Trif. Lupinastrum*, ob sie wandern weiß man nicht, wohnen paarweis. Hat dieselbe Rippenzahl wie *M. arvalis*, weicht darinn von *oecon.*, in Wirbelzahl von *socialis* ab, 13 N., 7 ganze, 6 L., 2 Kr., 14 Schw.

5. Art. *M. Oeconomus*, Wurzelm., Sparm.; wie *arvalis*, länger, M. 3¹/₂" , W. 4¹/₂" , Schw 1" , Nagel meistelf., gelb, Füße schwach, vorn Daumenwarze mit flachem Nagel, braun, schwarz und gelb, oben dunkler, unten weißgrau, zwischen dem Haar noch Wolle. Hat soviel Ähnlichkeit mit *arvalis*, daß sie nur eine Abänderung scheint. In Menge in Sibirien bis Kamtschatka (wo Raustschitsch), und weit gegen Norden am Irtsch, Obj, Jenisei, mehrste am Baikal und in Daurien, nicht in Sandboden, sondern in lockerem Torfboden, feuchten Wiesen. Ein einziges Paar gräbt dicht unter der Oberfläche eine Kammer 1' weit, zu der oft ein 30 Eingänge führen, und einige Röhren zu 2—3 Kammern für den Vorrath, der oft 20 bis 30 Pf. 1—3" lange Wurzeln enthält, den sie schon vom Frühjahr an einsammeln, und der von Menschen und wilden Schweinen weggenommen wird, Knollen, und Wurzeln zum Gemüse, die Wurzel von *Sanguisorba* zu Thee, man nimmt ihnen nicht alles, legt wohl noch Fischrogen dazu. Im Spätjahr lebt die ganze Familie darinn, und dann

finden sich auch oft 8—10 Vorrathskammern, worinn besonders die Knollen von *Phlomis horminifol.*, *W.* von *Polyg. Bistorta*, *vivip.*, *Sanguisorba* und *Chaerophyllum temulum*. von der sie sich, nach den Tungusen, am Sonntag ein Käuschlein kosten, Sommers sollen sie nur Beerenferne und Kräuter fressen. Wandern manchmal in ungeheurer Menge, daß ein Zug oft 2 Stunden lang ist, aus Kamtschatka im Frühjahr grad nach Westen, über Flüsse und Meerarme, die Einwohner unterstützen sie dabei, sind sie den Fluß Penschin übergesezt, so wenden sie sich südlich, und kommen Mitte July am Judoma und Ochot an, im October kommen sie nach Kamtschatka, freilich sehr gesichtet, zurück, und werden mit Freudenbezeugungen empfangen, weil ihnen gute Jagd folgt, und man auch gute Witterung und reichlichen Fischfang weissagt. Hier tragen sie auch giftige Wurzeln von *Aconitum Napellus* und von *Anemone* ein, um sich damit einen guten Tag zu machen, und ihren Vorrath damit zu bedecken, damit andere Mäuse nichts stehlen können. Die in der Nähe der Dörfer sich aufhalten, wo sie Nahrung genug haben, wandern nicht.

6. *Ar. M. socialis*, *micrurus*, Zulpenn.; niedlich, rund, $3\frac{1}{2}$ l., Schwanz 1, Pelz äußerst fein, hellgrau, Seiten, unten und Füße weiß. In südlichen, kaspischen Sandwüsten, zwischen Wolga und Rhyminus, Hyrkanien, Astrakan, am kaspischen Meer, nicht nördlicher als 50° , nicht am Jetisch, werfen Mülhaufen auf, in solcher Menge wie ein Zeltlager, paarweis und in Familien, leben von Zulpenzwiebeln, im Frühjahr häufig, Spätjahr selten, Winters in Heuschobern, sollen auch wegziehen, Bz. 4×3 , Daumnagel unbedeutend, 13 R., 5 L., 3 Kr., 14 Schwanzw.

7. Art. *M. saxatilis*; 4'' l., Schwanz $1\frac{1}{2}$, fast nackt, braun, unten grau, Ohren lang. Mongolische Wüste, jenseits des Baikals, in Garennen, Felsenritzen, unter dem Felsen durch, am End ein weiches Nest, keine Mullaufen, leben von Samen der Traganthe.

* Amerikanische.

M. mexicanus; weißlich, rothgestreift: *virginianus*; ganz weiß, Schwanz langbehaart, Wurzel dick.

8. Art. *M. cyanus*, Guange; wie *sylv.*, blau, unten weiß. Chlii, sehr furchtsam, macht eine Röhre 10'' l., die zu 14 Kammern führt, jede 1'' l., worinn knollige Wurzeln artig aufgehäuft sind, zehrt in der Regenzeit davon, fängt an den hintern, alten an, und trägt die Schalen heraus, wirft 2mal jedesmal 6 Junge, man gräbt den Vorrath aus.

9. Art. Langschwanz, Colilargo; $2\frac{2}{3}$ '' Schwanz 3, Ohren klein, Zehen 4, 5, dunkelgrau, unten weiß. Paragan.

10. Art. Laucha; $2\frac{3}{4}$ '' l., Schwanz 2, Ohren groß, Zehen wie Hausmaus, braungrau, unten weißlich. P. im Feld, auch Häusern, lebt wie *hm.*, langsamer, wirft 6.

11. Art. Untenweiß, Blanco de baxo; 3'' lang, Schwanz 2, fast ganz weiß, grau und weißlich, unten weiß. Par. im Feld, in Gärten ohne Garennen, lebt von Bohnen, Tomaten.

12. Art. Agreste; $3\frac{1}{2}$ '' l., Schwanz 3, braungrau, unten weißlich, Ohren klein, Zehen 4, 5, Zehen 6. Par. $30\frac{1}{2}^{\circ}$, im Feld.

b. Lemminge; meist größer, wie Ratten, Schwanz kurz. — Vierzehlig.

1. Art. *M. Lagurus*, Schwertelm.; feiner als *arvalis*, $3\frac{1}{2}$ '' l., nur ein Schwanzspizchen, vorn 4 Zehen, Pelz grau, schwarzer Rückenstreif. Am Jais und Jenisei selten, am Irtsich in Menge in gebundenem Sandboden, in Gas

rennen mit 2 Ausgängen, M. meist in besonderer, kämpfen aufrecht um W., wegen die Zähne, Uebervinder frisst den Besiegten auf, aber wohl gemerkt, wenn sie eingesperret sind, sehr geil, werfen 3mal 6, W. riechen nach Bisam, rollen sich schlafend zusammen, auf den Hinterbeinen wie Murmelthier, denen sie auch in Unbeholfenheit ähneln, halten aber keinen Winterschlaf. Leben von Samen, lieben die Zwiebel und Frucht von *Iris pumila*, eingesperret Brod, Zucker, Fleisch, wandern in Heerden, stehen M. torquatus und Lemming am nächsten, sehen dumm aus, Backenz. scheinen 4×4 , hinterster sehr klein, 3 Zehenpaare, und zwar 2 in Weichen und das dritte weit entfernt an der Brust zwischen den Achseln, alle in nacktem Hof, also ziemlich viele Abweichungen. Gallenblase, Magen fast zweithellig, 13 R., 7 L., 2 Kr.

— Fünfzehig.

2. Art. *M. torquatus*, Uralm.; 3" l., vom kleinen Lemming verschieden, vorn 5 Klauen, des kurzen Dammens sehr klein, rostfarben, nebelig, Halsband weiß, Rückenstreif schwarz. Nördlich um den Obj häufiger als Lemming, wandern wie er, in ihren Röhren findet man Rennthiermoos und *Polygonum viviparum*.

M. candidus, Lena; M.; Ähnliche aber ganz weiße am Ausfluß der Lena, in großer Menge im Herbst, verschwinden schnell wieder, leben von Moos, werden vom Isatis verfolgt, sollen hinten nur 4 Zehen haben.

M. hudsonius; 5" lang, Schwanz 3" lang, gelbgrau, schwärzliche Rückenlinie, fuchsrother Seitenstreif, hinten 5 Zehen, vorn nur 4; Klauen auch sehr groß wie bei Lemming, 2' mitte zweispitzig (M). Ist für Amerika was der Lemming für Europa, und *M. torquatus* für Asien.

3. Art. *M. Lemmus, norvegicus*, Lemming, Kömmel; Größe wie Maulwurf, Schnauze nicht spitzig, 5" l., Sch

fein Zoll, vorn langer Daumnagel, Pelz braungelb, auf Kopf, Schultern und Lenden schwarzgefleckt, unten gelblich weiß, Füße sehr kurz, starker Schnurrbart, 8 Zehen (wie gewöhnlich die Mäuse).

a. Russische Lei; kleiner, 4'' l., fuchsgelb, brauner Gesichtstreif. Im russ. Lappland, im nördlichsten Sibirien, vom weißen Meer bis an den Obj, häufig um den nördlichen Ural, bei Samojeden, wandern vom Ural gegen den Jenisei und die Petschora.

b. Norwegische Lei; größer, 5½'' l., schwarz, gelb und weiß geschächt. Im norweg. und schwedischen Lappl.

Wohnen auf Gebirgen, werfen mehrmals $\frac{1}{2}$ Duzend, wandern in gewissen Jahren, in 20 etwa 1 bis 2mal, zu vielen Tausenden von den Gebirgen herunter in die Ebenen von Norwegen und Schweden, gegen bothnischen Meeresbusen, in regelmäßigen Reihen, immer grad fort eine hinter der andern, so daß Pfade oder Furchen einige Zolle tief und breit entstehen, welche einige Ellen von einander sich parallel laufen, durch Flüsse, Seen und Sümpfe, wobei viel Tausend zu Grunde gehen, und die übrigen von Raubthieren verschlungen werden, so daß nach einiger Dauer der Reise das Heer meist verschwunden ist, eh es z. B. bis ans bothnische oder Nordmeer gelangt. Liegt ihnen ein Heuschaber auf dem Pfad, so gehen sie nicht drum herum, sondern fressen sich durch (aber warten denn die hintern im Zug, oder rücken sie alle heran?), dagegen um einen Stein gehen sie, aber so, daß sie hinter ihm wieder in dieselbe grade Linie kommen?, Nachen auf Seen übersteigen sie, und springen anderswärts wieder ins Wasser, Menschen, die in einen solchen Zug kommen, weichen sie nicht aus, sondern setzen sich wie Hamster auf die Hinterbeine, springen ihnen bis ans Knie, und beißen in Stecken, daß man sie daran aufheben kann. Manche bekommen

auf der Reise Junge, dann nehmen sie eines ins Maul, und ein anderes auf den Rücken. Ehmals glaubte man, sie würden geregnet. Wo sie durchgezogen, ist alles Gras bis auf die Wurzel abgestressen, denn sie wandern nur Nachts, breiten sich Tags um zu fressen aus, und man sagte, sie vergifteten es, indem Vieh, das davon frist, daran stirbt, woran aber nichts ist, auch sind sie selbst nicht giftig, indem sie von den Lappen gegessen werden, und wie Eichhörnchen schmecken sollen. Ueberhaupt sind sie keine Pest und Unglück für das Land, wie noch hin und wieder behauptet wird, vielmehr verspricht ihr Zug gute Jagd. Sonst leben sie von Gras, Rennmoss, Räschen der Zwergbirke, welche erste sie unterm Schnee suchen, in dem sie Gänge haben. Sommers ist auf den lappländischen Gebirgen Loch an Loch, worinn sie wohnen, tragen nicht ein, und schmelzen Winters auch nicht zu schlafen. Vom Isatis (Nordfuchs, Berghund, *Canis Logopus*), dem gem. Hund, Luchs, Wiesel, Hermelin, Bielfraß, Bär, und von Raubvögeln werden sie verfolgt.

Den Grund der Auswanderung kennt man nicht, wahrscheinlich bei überhand nehmender Menge das Vorgesühl eines harten Winters, und Mangel des Futters, wenigst hat man bemerkt, daß auf ihre Wanderungen, die sie im Spätjahr anstellen, solche Winter folgen. 1741 wanderten sie aus den lappischen Alpen aus, und kehrten im Sommer 1742 wieder zurück, in der umensischen Gegend Lapplands wanderten sie im Herbst 1743 gegen die östliche Ebene, worauf ein harter Winter folgte, Hermeline sollen dasselbe thun. Uebrigens darf man mit Recht vermuthen, daß einst genaue Beobachter viel von den Erzählungen über ihren regelmäßigen Marsch, über ihren Eigensinn udgl. werden wegzustreichen haben.

4. Art. *M. amphibius, aquatilis, paludosus*, Wasser-
ratte; Daumnagel, keine Schwimmhaut, doch ein häus-
tiger Zehenrand, Backenz. $\frac{3 \cdot 3}{4 \cdot 4}$, Leib 7" l., Schwanz 4"
Ohren stecken im Pelz, der schwarz, Bauch grau, 4 Brust-,
4 Weichenzigen, untere Nagz. pfriemensförmig. Es gibt
ganz schwarze, weiße und geschäcke. Europa, NAs. und
NAm., bei uns in Menge an Flußufern.

b. *M. terrestris*, Scharmaus, Scherman?; ganz
dieselbe, wohnt aber im trocken, in Feldern, Gärten
und Wäldern, selbst auf Bergen.

Schwimmen und Scharren gleich gut, Lebensart übris-
gens wie gemeine Ratte, können aber aufm Boden des
Wassers laufen, und auch ganz ohne dasselbe fortkommen.
Graben Garennen einige Fuß tief, füttern sie mit Gras zc.
aus, und machen von da aus Röhren dicht unter der
Erdoberfläche oft etliche Hundert Schritt weit nach dem
Wasser oder zur Nahrung. Solche Gänge kann man an
der erhobenen lockern Erde erkennen, die sich schlangenför-
mig fortzieht, tritt man den Gang zu, so wird er densel-
ben Tag wieder aufgeworfen. Auch werfen sie Mullahaus-
fen auf wie Mullahwürfe, und noch größer, scharrt man sie
auf, so findet man sie einen Schuh lang verstopft, nicht
so beim Mullah. Sie fressen alles, was andere Mäuse,
auch Wasserlarven und Fischrogen, schaden vorzüglich in
Gärten, die am Wasser liegen, theils durch Abnagen der
Pflanzenwurzeln, wie Sellerie, Petersill, Kohlrüben, theils
durch Abfressen der Pflanzen selbst, z. B. der Erbsen, des
Salats, ja junger Bäume, theils auch, weil durch ihre
oberflächlichen Gänge, deren End meist am Ufer ist, die
Stecklinge udgl. umfallen oder vertrocknen. In Wäldern,
wo sie auch häufig sind, scharren sie die Holzsaamen und
selbst junge Pflänzchen aus, und schleppen sie in ihre Lö-

cher, auch das Gerbleder in Bächen zerbeißen sie, und greifen Was an, nicht Geflügel, was nur die Wanderratte thut. Leben paarweis, riechen nach Bisam, tragen gegen 4 Wochen, werfen mehrmals 5—7 blinde Junge, und vertheidigen sie heftig gegen Katzen, Hunde und Menschen wie die gemeine Ratte, tragen sie oft im Maul über Flüsse. An manchen Orten sind von ihnen die Ufer ganz durchlöcherth. Ob es wohl wahr ist, daß das Landvolf in Frankreich sie als Fastenspeise esse? Wird in Fallen und Keuschen gefangen, ist auch leicht vorm Loch zu schießen.

* Amerikanische.

5. Art. Gleichschwanz, Cola igual al cuerpo; 4" l., so Schwanz, lang behaart, Ohren kurz, Hinterfüße lang, Zehen 5, 5, braungrau, unten weißlich. Paragay.

6. Art. Kurzschwanz, Colibreve; 4 $\frac{1}{4}$ " l., Schwanz 2 $\frac{1}{2}$ ", Ohren mäßig, rund, Zehen 4 mit Daumenwarze, hinten 5, Pelz dunkel, unten perlgrau. In den Ebenen von Montevideo.

7. Art. Großhörige M., Orejon; 4 $\frac{3}{4}$ " l., Schwanz 3 $\frac{1}{2}$ ", dünn, Kopf aufgedunsen, Augen groß, Ohren 9" h., rund, Zehen 4 mit Daumenwarze, hinten 5, mausgrau, unten zimmetbraun. Paragay in Feldern, bisweilen in Häusern.

8. Art. Unguya; fast ebenso, 5 $\frac{1}{2}$ " l., Schwanz 6, Nagzähne gelb, Vorderdaumen nur Nagel. P.

9. Art. Spitzschnauze, Hociucado, 5" l., Schwanz 3 $\frac{1}{2}$ ", behaart, Schnauze spitzig, Oberlippe oder Rüssel 5" l., ragt so weit über Unterkiefer vor, Ohrmuschel abgerundet, Zehen 5, 5, vorn der Daumen nichts als ein Nagel, Pelz rauch, dunkelbraun, seitlich röthlichbraun, so unten, doch blässer. Paragay in Sarennen in Ufern. Etwa eine Spitzmaus?

Mus laniger si. bei Viscaccia: M. spinosus bei Pisen.

b. Stoßmäuse; ein knorpeliger Wühlrüssel wie Mullahwurf, doch kürzer, nur Nag; und Backenzähne, keine Backentaschen. Wühlen unter der Erdofläche und stoßen auch Mullah auf. Entsprechen dem Mullahwurf.

Myopalax, Georychus, Mullahmaus; Wühlrüssel, Nagz. treten nicht ausm Maul, Bz. $\frac{3 \cdot 3}{3 \cdot 3}$, gleichgroß, jeder dreifaltig, Augen klein, keine Ohren, keine Backentaschen, Schwanz sehr kurz, rund, Zehen 5, 5, äußerer kürzer. Stehen Aspalax Typhlus sehr nah, gehen in Mus Lemmus über.

1. Art. Mus talpinus, Mullahmaus; wie Wasserratte, 4¹¹l., Schwanz $\frac{2}{3}$ l., vorn starke Grabfüße, Klauen klein, schwärzlich, unten und Knie weiß, Oberlippe gespalten, Nagz. nackt, untere zugerundet, Bz. 4×3, eben, Seiten gestreift, wie bei den Mäusen (welchen?), vordere dicker, Augen sehr klein, doch Lieder, Leib kurz, 6 Zigen. Geschlechtstheile nah am After, keine Gallenblase, Bldd. gewunden, Schädel mehr wie bei Eichhörchen, 13 N., 6 L., 2 Kr., 13 Schwanzw. In Zähnen wie M. Typhlus, in Gestalt, abgestutzter Nase, kurzem Schwanz wie M. capensis, und macht mit M. Aspalax den Uebergang zum Lemming. Im gemäßigten Rußland gemein, von der Oka bis an die asrakanische Wüste, Wolga, um die uralischen Vorgebirge, kaum jenseits des Irtsch, wenigst nicht bis an den Oby, in Wiesen, Gärten, wo Phlomis tuberosa, Lathyrus esculentus, Tulpen, nicht in unfruchtbarem Boden und Wäldern, graben viele Klaster lang unter der Erde fort, und stoßen eine Reihe sehr kleiner kaum spannenlanger Mullahhaufen auf, wie Wassermullah, fast immer unten, kommen nur zur Begattungzeit heraus, langsam, halten nicht Winterschlaf, machen sich weiche Nester in Büschen oder Heuschobern, und tragen Wurzel

knollen ein, riechen aus Drüsen im After stark nach Bisam in der Kammelzeit, werfen 3—4 Junge, wehen die Zähne, scharren mit Füßen, mit denen sie auch die Speise zum Maul bringen. Nagz. wachsen auch sehr lang, wenn die untern weggebrochen sind, ein wahrer Charakter der Rager. Farben ändern, nicht schädlich, weil nicht häufig.

2. Art. *Mus Myospalax*, *Aspalax*; 6" und 9" l., Schwanz 2", nackt, Augenlieder, obgleich Augen sehr klein, keine Ohrmuscheln, schwieriger Nasenvorpel zum Graben, kein eigentlicher Rüssel, vorn starke Grabfüße bis Fersen nackt, 5 lange starke Krallen, hinten schwach, auch bis Ferse nackt, Pelz weich, schwarzgrau. In Daurien, zwischen Ingoda und Argun an Vorgebirgen in schwarzem Boden, Abakan, wo sie vorr Zwiebeln des *Lilium Pomponium* leben, am Ulei des *Erythronium*. Lebensart wie *M. Typhlus*, graben Röhren auf 100 Klaftern lang, und werfen in dieser Richtung Muthaufen auf. Stimme kläglich, schwach, Klauen schneidend und stärker als *Typhlus*, *talpinus* und *capensis*, gräbt daher mit Füßen und Rüssel, Klaue der Zeigz. sehr dünn wie bei *Manis brachiura*, Nagel des vordern Daumens zweizählig, Bldd. lang, Nagz. gefärbt, frist bloß Wurzeln, kein Gewürm, Ob hieher *Hypudaeus hudsonius*?

III Ordnung.

Vogelsuche — Klauer.

Keine Finger, mithin auch kein achter Daumen, Zehen entweder verwachsen zu Flieg-, Grab-, Scharrfüßen, oder frei mit langen Nägeln (Klauen) zu Reißfüßen: (Fitzliche, Schaufeln, Topen, Pranken). Drei bis vier Zahnarten, oder weder Nagel, noch Eckz., Kopf lang, mit Hirnschale flüchtig, kein Euter, sondern Zitzen an Bauch, oder Brust.

So verschieden im Ganzen der Aufenthalt und die Lebensart dieser Thiere ist, so fressen doch fast alle Fleisch, viele Fleisch und Obst, keine bloß Obst, und noch weniger Gras. Bei weitem die meisten wohnen unter der Erde, in Garenen, oder Dänen, manche in hohlen Bäumen, wenige in einem Lager unterm Gebüsch.

Die meisten tödten warmblütige Thiere, und heißen deßhalb reißend. Dieser Bz. sind zackig. Andere fressen nur Aas, oder Gewürm, ihre Backenzähne haben dann eine breite Krone wie Pflanzenfresser, aber die Oberfläche ist nicht eben, sondern mit mehren Spizen oder Körnern besetzt, Malmzähne, wie bei Igel, Fledermaus.

Endlich müssen die Thiere hieher gerechnet werden, welche entweder gar keine Zähne haben, wie die meisten Ameisenbären, oder doch keine Nagzähne, wie Gürtelthiere. Sind auch Fleisch-, oder wenigst Thierfressend.

A. Haltklauer.

1. S. Finkenklauer — Flere; Fledermäuse.
2. S. Rabenklauer — Foger; Epigm., Igel.
3. S. Spechtenklauer — Kraller; Zahnlose, Ameisenbären, Gürtelth., Schnabelth.

B. Reißklauer.

4. S. Aukentklauer — Robben.
5. S. Reiherklauer — Ilke; Marder.
6. S. Hühnerklauer — Rötter; Hunde, Ragen.
7. S. Trappenklauer — Bären.

A. Haltklauer; Zehen verwachsen zu Flieg-, Grab-, und Scharrfüßen, Gebiß meist mit Lücken, Kornzähne oder Zahnmangel, kein Euter, Zigen verschieden.

Diese Thiere sind nicht reißend, suchen nur Gewürm, oder todttes, meist vertrocknetes Fleisch, jene flatternd in der Luft nach Kerfen, andere grabend unter der Erde nach Engerlingen und Regenwürmern, diese scharrend auf der Erde nach Ameisen, Was.

Sie sind, besonders die kleinern noch völlig mausartig, sowohl nach dem Anschein, als der Größe und Lebensart, kaum größer als eine Maus, selten wie ein Hund, leben unter der Erde, oder haben doch Höhlen, und nähren sich von Würmern, Wurzeln, auch Obst. Kann man etwas lächerliches ersinnen, als die Spitzmaus zum Bären setzen?

Die Zähne dieser Thiere sind verschieden von denen der Mäuse und der Reißenden. Dieser Backenzähne schneidend, enden in eine und die andere Schärfe, bei den Tazgern dagegen haben sie eine Rauebene wie bei Pflanzensfressern, aber mit Spitzen oder Körnern. So bei Spitzmaus, Mullahwurf, Igel, Didelph, Fledermaus, welche allesfressend sind, und von Thieren meist nur Gewürm und Kerfe verzehren, mithin nicht reißend genannt werden können. Bei den eigentlich Reißenden ist jener Knopf kaum höher als die Ebene der untern Backenzähne, z. B. bei Katzen, Hunden, Dachs, Marder. Die Backenzähne mit einer Oberfläche, die mit mehren Spitzen, wie eine Kornzange bedeckt ist, sind kopfermahlende, und solche Thiere zerreißen nicht leicht Fleischthiere, sondern suchen sich Gewürm, Kerfe, Schnecken, und von Pflanzen was obstartig ist, Wurzeln, Aepfel, Trauben; sind daher meist allesfressende Thiere, ihre Zähne nennen wir Mahlz., die der Wiederkauenden Mahlz., der Fleisch-

fressenden Keßz. Die Zahl der Körner oder feinen Spitzen wechselt sehr wie auch die Flächenzahl und Richtung. Solcher Körner sind beim Igel 4, Mullw. 7, Fledermaus auch 7, Lanref 3, Sarich 3.

1. S. Finkenklauer — Flere.

Flugzehen. Leib mit kurzen, feinen Haaren besetzt, überall 5 Zehen, Vorderzehen (Daumen ausgenommen) in ungeheurer lange Finger verlängert und durch eine Flughaut verbunden, so auch Vorderfüße mit Hinterfüßen, hinten alle Zehen gleich und kurz (wie Vogelklauen), alle drei Zahnarten, längere Nagzähne $\frac{2}{2}$, meist mit Nebenzähnen,

oben nur noch 2, unten aber 2—4, Eckz. $\frac{1 \cdot 1}{1 \cdot 1}$

Lückenz. 1—3, Bz. $\frac{3 \cdot 3}{3 \cdot 3}$, körnig (wie Taser), Gelenkknöpfe des Unterkiefers quer, Geschlechtstheile vom After entfernt, 2 Brustzigen (selten 2 in Weichen). Vorderglieder am größten und abweichendsten entwickelt, oft 2—3mal länger als Leib.

Hals sehr kurz, Schwanz da und fehlt, dann mißt ein Nasenblatt, Kopf dick, Kachen weit, Schlüsselbeiner, Mittelfußknochen und Zehen außerordentlich verlängert, und meist nagellos, nur Daumen kurz, hat Nagel, die andern Zehen liegen in der Flughaut, die sie ausspannen wie Strahlen oder Federschäfte, hintere 5 kurze, freie Zehen haben alle sichelförmige Nägel, an die sich die Thiere verkehrt aufhängen, auch an den Vorderdaumen. Die Flughaut gehört zu den feinsten Häuten, welche im Thierreich vorkommen, und ist ganz von Blutgefäßen durchwebt. Ihr Gefühl ist so fein, daß die Fledermäuse in finstern Zimmern durchgezogenen Schnüren im Flug auszuweichen wissen. Sind also Flügel, welche selbst Empfindungsorgan geworden sind. Augen sehr klein, Sehloch oval, senkrecht wie

bei Raubthieren, Ohr am meisten entwickelt (wie Vogel); kein Thier hat so große und zarte Ohrmuscheln, innwendig quergestreift, bei einigen sind sie so lang als der Leib selbst, und oft zweiblätterig, Geruchsorgane schlecht, Nasenhöhlen klein, Stirnhöhlen fehlen, oft ist die äußere Nase wie aufgerissen, und die Lippen sind in allerlei Blätter und Windungen ausgewachsen; als hätte ein Vogelschnabel sich herausdrängen, und die Nasendecken sich in eine Wachsheit oder Hahnenkämme verwandeln wollen.

Die Zahl der ächten Backenzähne ist bei allen gleich, die der Lückenzähne wechselt aber. Jener sind jeden Orts drei, mit breiter Krone, auf deren Ebene Spitzen stehen. Die 2 vorderen oben sind 2 an einander geschobene Dreikantler mit 7 Spitzen, der hintere dünn, quer, vierspizig, unterer fünfspizig, gleichgroß. Zahl der Lückenzähne unbeständig, doch in 1—3. Die Pteropen weichen im Zahnbau ganz von andern Fleren ab.

Rippenp. II—13, L. 4—6, Kr. 3—4, Schw. 6—22. Obschon hinten 5 vollkommene, nach vorn gerichtete Zehen (wie bei Cypselus), so steht doch noch hinten von der Ferse aus ein Sporn aus 2 Knöcheln, welcher sich in die Afterhaut verlängert. Elle und Wadenbein nur als Fortsätze an Speiche oder Schienbein gewachsen, daher keine Armdrehung. Bei manchen sind die Schneidz. so klein, daß man sie kaum durch die Lupe erkennt, bei andern so tief gespalten, daß man sie für zwei ansieht, bei noch andern fallen sie auch leicht aus. Es sind aber immer Schneidzähne da, kaum fehlen sie einmal in einem Kiefer.

Schneidz. oben 2 große, spizige, sehr entfernte, convergirende, nebst 2 äußeren Nebenzähnen haben die meisten europäischen, unten gewöhnlich 6 kleine, gedrängte. So im Muster V. murinus. V. pictus habe allein unten 8, was aber nach genauern Untersuchungen widersprochen worden,

den, obgleich nicht zu begreifen ist, wie man mehr Zähne sehen kann als da sind. Die meisten haben Backentaschen.

Die meisten ausländischen Schwanzlosen haben vorn $\frac{4}{2}$ Schneidz., gedrängt, unten stumpfer, gekerbt, oben mitte etwas größer.

Bei den Schwanzlosen mit Blattnase sind die untern Schneidz. auch sehr klein und stumpf, zwischen die sehr großen Eckz. eingedrängt, oben aber ist zwischen den mittlen eine Lücke, sind breit, flach, viel größer als ihre Nebenjächnchen. So namentlich bei *Phyllostoma soricinum*, *spectrum*, *perspic*, *hast.* und bei *Megaderma spasma*.

V. Molossus aus Amerika hat oben nur 2 pfriemensförmige, paralle, mittenstehende, unten aber auch 4 kleine, zwischen die Eckz. gedrängt. Ueberdieß reicht der Schwanz weit über die Afterhaut hinaus.

Noctilio leporinus hat kurzen Schwanz, Schneidz. oben, mitren 2 große, kegelförmige, nebst einem äußern Seitenjächnchen, unten nur 2 kleine, gekerbte, gedrängt von den großen Eckz., die man für große Nagz. ansehen kann (wie bei *Cephalotes*).

Eigentlich haben alle Fl., *Pteropus* ausgenommen, nur drei ächte Backenzähne jeden Orts, im Bau wie bei *Sorex*, *Talpa*.

Die *Vespertiliones* haben $\frac{4}{2}$ Schneidz.

Lückenzähne wechseln, $\frac{1}{2}$ bei V. *Noctula*, *Barbastellus*, *carolin.*, *murin.* aus Australien.

$\frac{2}{2}$ bei V. *borbonicus*.

$\frac{3}{3}$ bei V. *mur.*, *emargin.*, *pictus*, *serotin.*

Nycteris, Schneidz. $\frac{4}{2}$, Eckz. $\frac{1}{2}$.

Rhinolophus, Schneidz. $\frac{2}{4}$, Eckz. $\frac{1}{2}$.

Noctilio lepor., $\frac{2}{4}$, Eckz. $\frac{1}{2}$.

Dysopes, Schneidz. $\frac{2}{4}$, Eckz. $\frac{1}{2}$, Backz. 3.

Pteropus, Schd $\frac{1}{2}$, $\frac{4}{4}$, L $\frac{1}{2}$, $\frac{7}{4}$, B. aber $\frac{4}{5}$, hinterster sehr klein.

Phyll. hastatum, Schd $\frac{1}{2}$, $\frac{4}{4}$, L. $\frac{2}{2}$, B. $\frac{3}{3}$.

Ohrdrüsen, Magen einfach, Darm kurz, kein Blinddarm, Gallenblase, fressen meist von Thieren, Speck, Spinnen, Falter, besonders Motten, Mücken, auch wohl kleine Vögel, manche saugen Blut, andere lieben Obst, schnappen nach allem, was man in die Höh wirft, daher man sie mit Kletten fangen kann. Luftröhre aus vollkommenen Ringen, kein Kehdeckel, beides wie bei Vögeln, Stimme pfeifend. Hodensack groß, Hoden treten nur in der Brunstzeit hervor, Samenbläschen, Ruthe frei, nicht in einer Scheide, hat einen Knochen, Gebärmutter fast wie bei Menschen, Hörner klein, leben paarweis, begatten sich im May, M. kämpfen, das W. häckelt sich mit den Hinterfüßen an einen Balken, das M. darüber etwas höher, jenes biegt nun den Schwanz nebst der Afterhaut rückwärts, Begattung also nicht von vorn. Auf der ganzen Erde, außer der ganz kalten, die größten in heißen Ländern, in kältern halten sie, doch unterbrochenen Winterschlaf. Fliegen in Dämmerung, wohnen in Felsenspalten, Höhlen, unter Dächern, in hohlen Bäumen, gewöhnlich an den Hinterklauen aufgehängt, leicht zu tödten.

Im Winter findet man sie in Felsenhöhlen bei 9° Temperatur, an der obern Decke zu Hunderten und klumpenweis erstorrt hangen, so best schlafend, daß auch Schüsse sie nicht erwecken. Es zeigte sich, daß in Oberitalien in solchen Höhlen nur die Hufeisennase schlief, während im Sommer die gem. Fl. darinn zu Tausenden herumflog, die mithin Winters südlicher gezogen zu sein scheint, während die Hufeisennase vielleicht aus Deutschland gegen den Winter ankam. Im Hornung fand man in denselben Höhlen V. Noctula (wohin sind die H. gekommen?). Unterm

Mikroskop sieht man in den Flittichen das Blut sehr langsam, und ruckweis laufen, auch bemerkt man Athmen. Bei Frostfälle erfrieren sie. Tragen 3—4 Wochen, bringen nur 1—2 Junge in einer Rige, die sich sogleich mit den Vorderdaumen anhäckeln, und bei Gefahr an den Zigett hangend fliegend von der Mutter fortgetragen werden, da sie sich nicht selbst helfen können, wie die Jungen der fleischfressenden Th.

1. Gattung. Jahr; lange Saugzunge, große Eckz. und 2 Nagz. mit 2 Nebenzähnhchen, untere Eckz. laufen in eine Zelle zusammen, wie V gestellt.

a. Blattnasen; auf Nase ein nacktes Blatt.

Nasendecken in blattförmige, nackte Fortsätze ausge wachsen, gewöhnlich sind die Nasenflügel in halbkreisförmige Muscheln, die Nasenscheidwand in ein senkrecht langetförmiges Blatt ausgebreitet, die Zahnzahl wechselt, fressen Thiere, morden, saugen Blut.

Diese Fledermäuse sind im übrigen Bau wie die gemeinen, nicht wie Pteropus, sie haben Doppelohren, große Afterflughaut, worinn der Schwanz, langer Zeigfinger ohne Nagel und Nagelglied, leben nicht einmal von gemischter Nahrung, wie noch die gemeinen, sondern bloß von Fleisch, und die größern saugen gern Blut. Wie die pflanzenfressenden Pteropen am wenigsten Hautausbreitung, und mithin am wenigsten von der Bildung der Fledermäuse haben, also höher stehen; so hat sich dagegen bei diesen alles, was nur von der Haut frei werden konnte, abgelöst, und es ist nicht bloß die Seitenhaut zu einem Fächer, der Schwanz zu Schlagruder, die Vorderfüße zu Flügeln, sonder auch die Ohren meist zu doppelten Muscheln und die Nase zu blatt-, trottel-, und kammsartigen Auswüchsen geworden. Die Eckzähne sind groß, besonders die untern, zwischen denen die sehr kleinen

Schneidz. ganz gedrängt stehen, oben ist zwischen den mittlern eine Lücke, sie sind groß, breit wie Nagz. der Spitzmäuse, die Nebenzähne sind sehr klein und stumpf. Die Phyllostomen zerstörten in gewissem Sinn die ersten Einrichtungen der Europäer bei ihren ersten Ansiedlungen in der neuen Welt, indem sie ihnen das Geflügel und selbst das Vieh ausfogen, wodurch jene zu Grund gehen, diese aber geplagt werden, daß sie vor Unruh und Schmerz auch endlich verrecken. Doch ist die Sache nicht so gefährlich, als man sie gemacht hat. Eigentlich leben sie von Kerfen, und wagen es nur Nachts und nur dann aufs Vieh zu fallen, wenn sie der Hunger treibt.

Phyllostoma, Andira-guacu; Schnauze lang, Nasenauswüchse einfach, Mündung wie hufeisenförmiger Trichter, Nasendecke als einfaches Blatt aufgerichtet, das sich niederlassen und den Trichter schließen kann, Zunge schmal, lang (1:6), vorschiefbar (wie Ameisenbär und Pteropus minimus), vorn vertieft zum Saugen.

Augenspalt senkrecht, Bz. stimmen weder in Zahl, Bau noch Stellung überein, meist $\frac{8}{10}$, Nagzähne $\frac{2}{2}$, gespalten, oben und unten mit Nebenzähnen, also $\frac{4}{4}$, Eckz. $\frac{2}{2}$, groß, Ohrenmäßig, mit mittenstehendem Deckel nebst Nebenblatt; mittlerer Flugfinger hat das Nagelglied aber ohne Nagel, doch endet er, so wie auch Ring- und Ohrfinger in einen Knorpel, Schwz kurz, oder fehlt, ganze Afterhaut, 2 Brustzehen. Wohnen nur in der heißen Zone der neuen Welt.

Es gibt mit kurzer und langer Schnauze, beide leben von Kerfen und von Blut, welches sie schlafendem Geflügel aus den gebissenen Rämmen zc. saugen, worauf es am Brand darauf geht. Auch Rösse, Maulthiere, Esel, Hornvieh beißen sie, gewöhnlich in die Hinterbacken, Schultern und Hals, ja selbst schlafenden Menschen beißen sie (nicht stechen) in Zehen udgl., wodurch eine unbedeutend

Wunde entsteht, aus der sie Blut saugen. Auf der Erde laufen sie wie Ratten.

a. Geschwänzte.

* Backenzähne $\frac{3.3}{3.3}$.

1. Art. Ph. V. soricinus; kleinster, Größe wie Spitzmaus, 2'' l., Ohren $\frac{1}{2}$, Deckel klein, halbherzförmig, Flugweite. 8, Schnauze lang, Blatt herzf., glatt, Zunge sehr lang, vorn ausgekehlt, mit Widerborsten (Begel!) Pelz völlig braun. Surinam, auf Kariben nicht selten, vor und unter den Augen ist eine tiefe, blinde Grube, Zeigfinger nur eingliedrig, Hodensack, 2 Zigen auf Brust, vom Brustbein entspringt ein runder Muskel, um die Zunge zurückzuziehen, Zunge selbst sehr lang, walzig, doch oben gekehlt mit rauchen Warzen, und mit Wimpern, Zähne $\frac{2}{2}$ Nagz. nebst 2 Nebenzähnen, unten 4 kleine gedrängt, Eckzähne $\frac{2}{2}$, Lippenz. $\frac{2.2}{2.2}$, Hg. 3., N. 12, L. 5, R. 3. Zeigzehe 4gliedrig, andere 3gl.

* Backenzähne $\frac{4.4}{5.5}$.

2. Art. Ph. crenulatum; $2\frac{2}{3}$ '' l., Ohren $\frac{3}{4}$, Blatt $\frac{1}{2}$, Flw. 12, Schwanz 1, sticht auch seitlich über Afterhaut heraus, Blatt ein gleichschenkliges Dreieck, es und Deckel gezähnel, Schnauze kurz, an Unterlippe Warzen. Wo?

3. Art. Ph. elongatum.; 3'' l., Ohren 1, Flw. 16, Schwanz $\frac{3}{4}$, sticht seitlich über Afterhaut $\frac{1}{4}$ '' heraus, diese Haut viereckig (wie gem.), Blatt $\frac{2}{3}$ (längstes), spitzig, glatt, Warzenreihe an Ul., Schneidz. richtig. Wo?

4. Art. V. hastatus, V. perspicillatus, Lanze, Kleeblattnase; 4'' l., Kopf $1\frac{1}{2}$, Ohren 1, Blatt $\frac{1}{3}$ +, Flw. 20, Nasenfortsatz glatt, gestielt, ansgerandet, wie Kleeblatt, Kopf kurz, Zähne gut gereiht, an Unterlippen eine Warzenreihe wie V, Schwz sehr kurz, ganz in Afterhaut, Pelz festens

braun (nicht schwarz), unten fahlbraun, Backenz. $\frac{4.4}{5.5}$,
zwei vordere schmal, dreieckig, einspizig, andere ausge-
höhlt und voll Spigen, untere schmal, sölhlig, obere viel
breiter, schief (also wie Kerffresser), Schneidz. $\frac{4}{4}$, wie bei
gem. Z., aber nicht so beengt, weil Unterkiefer breiter,
Eckz. spizig, gebogen, innen flach.

b. Ungeschwänzte.

* Zähne $32, \frac{2}{2}, \frac{2}{2} \frac{2}{2}$, also sehr abweichend.

5. Art. Ph. lineatum; $2\frac{3}{4}$ "', Ohren $\frac{1}{2}$, Flw. 13, Blatt
ganz, kein Schwanz, braun und gestreift mit 5 weißen Bän-
dern, eines längs des Rückgraths, dann ein Halfter und
eine Brille weiß. Paragay.

6. Art. V. perspicillatus, V. americ. vulg., große
Lanze, Brillenz.; 3 " l., Kopf 1, Ohren $\frac{3}{4}$, Nasenblatt $\frac{1}{2}$,
Flw. $1\frac{1}{2}$ ', kein Schwanz, hat wirklich oben 4 Schneidz.,
an Lippe eine Warzenreihe, Pelz schwärzlichbraun, von
Nase gegen Augen 2 weiße Striche (Brille). Güana.
Abart. Dunkle und gestreifte; $\frac{1}{3}$ größer. Paragay.

7. Art. Ph. rotundifolium; $2\frac{3}{4}$ "', Ohren $\frac{2}{3}$, Flw. 16!,
kein Schwanz, röthlichbraun, Blatt rund, Schnauze
spizig, Unterkiefer länger (wie gem. Z.). P.

8. Art. Ph. Liliifolium; $2\frac{1}{4}$ "', Ohren $\frac{1}{2}$, Flw. 1!,
kein Schwanz, röthlichbraun, Kiefer lang, Schnauze
stumpf, Blatt so breit als lang, ganz. P.

* Zähne $\frac{4}{4}, \frac{2}{2}, \frac{5.5}{6.6}$ reißend.

9. Art. Ph. vulgare, V. Spectrum, Can. v. max., An-
dirayuacu, gem. Z., Vampyr; 6 " l., Kopf 2, Ohren 1, Flugs-
weite 2' (wie Taube), Blatt $\frac{1}{3}$ "', Schwanz fehlt, Pelz lind, kes-
tenbraun, unten röthlichgelb. S. Am., Darien, am Amazonas,
Paragay, Jamaica, Güana, saugt Thieren, Rinds-
vieh, Pferden, selbst Menschen im Schlaf Blut aus. Der
Schädel weicht ab, er ist lang und schmal, besonders das

Unterkiefer, dennoch dessen Eckzähne sehr dick, daß sich die Wurzeln berühren, und die Schneidz. sehr klein nur vor ihnen stehen, Unterkiefer steht vor, Schneidz. $\frac{4}{4}$, oben 2 mitte breiter, gespalten (auch so bei hastatus und den übrigen Phyllostomen), Backenz. $\frac{5 \cdot 5}{6 \cdot 6}$, wie der reisenden, erster sehr kurz, flach, andere schneidend, mit 3—4 Spitzen, untere schmal, mit einer Spitze, die viel länger als die andere Sp., obere 3. ungleich, zweiter dreieckig, letzter breit, dritter und vierter viereckig, schief, ausgehöhlt, vorn dreispitzig (also wie der Fleischfresser).

b. Kein Blatt auf Nase, abweichend, oder zweifelh.

10. Art. *Pteropus minimus*, Klodot; rechnen wir hieher ungeachtet der Abweichungen; $3\frac{1}{2}$ '' l., Flw. $10\frac{1}{2}$ '' Pelz wollig, lebhaft roth (wie *Vesp. serotinus*), Kopf sehr lang, Ohren größer als Kalu, Zunge $2\frac{1}{2}$ '' l., vorschießbar wie der Ameisenbären (und *Phyllostoma*). Augen groß, Iris gelb, Hodensack groß, pfeift sehr grell, 2 Zitzen dicht an Achseln, tragen nur ein Junges, leben von Obst, fliegen nur Nachts, auf Java. — Wenn dieses Thier von Obst lebt, wozu hat es die vorschießbare Saugzunge wie die blutsaugenden Flere?

2. Gattung. Wiesel; Spalt; oder Blattnase, Zunge weich, kurz, glatt, nicht zum Saugen, Eck- und Schneidz. klein, dieser wenig, $\frac{2}{4}$ oder $\frac{2}{4}$, kaum ein Ohrdeckel, leben von Kerfen.

a. Naslöcher in einem Trichter.

a. *Megaderma*; wie *Phyllostoma*, Nasenauswüchse zusammengefügter, doch weniger als bei *Rhinolophus*, ein hufeisenförmiges Nasengeschäl, senkrecht Blatt, 2 Seitenklappen auf die Naslöcher, Ohren sehr groß, Vorderränder fließen auf der Stirn zusammen, Ohrdeckel mehrspitzig, kein Schwanz, Afterhaut groß, viereckig geschnitten

(wie gem. Vampyr), Zunge kurz, ohne Erdgrube glatt (also nicht Saugzunge), Lippen behaart, nicht warzig, Fittiche größte, Mittelfinger ohne Nagelglied, Lippenkiefer äußerst klein oder fehlt gar (Wolfsrachen), daher keine Schneidzähne (höchstens 2 vermuthliche, weil Oberkiefer völlig wie bei Rhinolophus), Schndz. $\frac{2}{4}$, Eckz. $\frac{2}{2}$, dreiseitig, untere nach hinten gebogen (selten), Bz. $\frac{4 \cdot 4}{5 \cdot 5}$, oben erster schmal, einspitzig, zweiter und dritter wie M, letzter wie dieser Hälfte, unten zusammengedrückt, zwei vordere einfach, dreieckig, einspitzig, drei andere länger, zweistufig, vierispitzig (also Lückenz. $\frac{1 \cdot 1}{2 \cdot 2}$, Backenz. $\frac{3 \cdot 3}{3 \cdot 3}$).

Bloß in der alten Welt, stehen zwischen Rhinolophen und Phyllostomen.

1. Art. M. Frons; $2\frac{1}{2}$ '' l., Ohren Hälfte, Blatt oval, $\frac{7}{8}$ '' +, also größtes, Pelz gelblichgrau. Zähne $\frac{2}{4}$, dreilappig, $\frac{2}{2}$, $\frac{8}{10}$. Senegal.

2. Art. Vespert. Megalotis; 3'' l., klastert 8'', Ohren nur $\frac{1}{3}$ '' kürzer als Leib, nemlich $2\frac{2}{3}$ '' l., fast eben so breit, Ohrdeckel so lang, als wären 4 Ohren, Nasenblatt $1\frac{1}{3}$ '' h., und in Form wie Ohr, Pelz grau, alles Nackte grauröthlich. In Groß-Namagen, jenseits des Dranienflusses.

3. Art. M. Trifolium, Lovo; 3'' l., Kopf 1, so Ohren, Flgw. 11, Blatt wie bei Lyra, $\frac{2}{3}$ '' l., Nasenklappen fast so groß als Blatt selbst, das doch mehr zugespitzt ist, Ohrdeckel dreispitzig (wie Spieß), Pelz lang, mausgrau. Java.

4. Art. M. Lyra; 3'' l., Kopf 1', so Ohren, Blatt $\frac{2}{3}$, Flw. 1', Blatt gleichseitig, abgestutzt, Klappen klein, Ohrdeckel doppelt oder gespalten, Pelz röthlich, unten salb. Statt des Schwanzes laufen vom Steißbein drei

Flecken durch die Afterhaut, 2 nach der Fußwurzel, eine in der Mitte. Wahrscheinlich aus Ostindien.

5. Art. *M. Spasma*, *Glis volans ternatanus*, Herznase; 4" l., Kopf 1, so Ohren, Blatt ein Herz ober Herz, $\frac{3}{4}$ l., ebenso breit, und Klappen gleichgroß, Ohrdeckel ziemlich wie bei *Lyra*, halb herzförmig (ungleich zweilappig), Pelz röthlich, Stirn heller. Ternate.

b. Ebenso, kein Ohrdeckel.

b. *Rhinolophus*; vier Zigen, schnappen Kerse, Nasendecken am meisten verschnirkelt und verblättert, Lippenkiefer klein, hält nur zwei Zähnen, die Ohrmuschel groß, einfach, ohne Deckel (wie *Pteropus*), geschwänzt, Schneidz. $\frac{2}{4}$, obere entfernt, sehr klein, untere angeschlossen, gezähnt, Eckz. $\frac{2}{2}$, Bz. 3, Lz. $\frac{1 \cdot 1}{2 \cdot 2}$, Zunge weich, rund, kurz, Schnauze verlängert, Schwanz lang, in der Afterhaut, 22 Brust, und 2 Weichenzigen.

Die einzigen kerffressenden Flere, deren Ohr ohne das Deckblatt, halten sich aber deshalb nicht vor dem Getöse verborgener als andere, Lippenkiefer nur ein Blatt, durch die Lippe beweglich, seine Zähnen fallen leicht aus, Kornz. scheinen mehr Spitzen zu haben, Zähne übrigens wie bei *Rhinopoma* und *Nyctinomus*, Zahl der Fingerglieder wie bei *Taphozous* und *Nycteris*, dem Zeigf. fehlen sie, die andern haben 2, rechnet man den Mittelhandknoch. dazu, 3.

1. Art. *Rh. ferrum equinum*; Hufeisennase; etwas kleiner als gem., über 2" l., Schz 1, Flw. 11", Lippen ausgeferbt, Nasenhaut gefaltet ungefähr wie Hufeisen, nebst mehrern Blättern, um den Trichter Borstenkreis auf 10 Warzen, Ohren $\frac{2}{3}$ l., so lang als Kopf, Rücken röthlich grau, Bauch weißlichgrau. 2 Zigenpaare, eins auf Brust, eins in Weichen, 11 R., 6 L., 3 R., 12 Schwanzw., Ruthe auch vorragend, aber nicht nackt wie bei andern, Ruthe dreieckig, auch auf Unterlippe 4 Warzen.

Mittles Europa, Deutschl. nicht selten, kaspisch Meer. Fliegen auf Dachböden (Bühnen) bei Tag mehr als andere herum, schwächen, wies scheint, das Licht durch Vorziehen des untern Augenlids, auch erheben sie sich leichter als andere von der Erde auf, wegen den langen Flügeln, scheuen die Kälte weniger, flattern manchmal im Winter umher, meist sieht man sie über stehendem Wasser wie Schwalben schweben, auch den Kopf ins Wasser tauchen, um Larven von Schnacken, Hasen ic. wegzuschnappen, zischen viel, an Speck gehen sie nicht, tragen nur 3 Wochen, sind leicht unter Dächern an den untern Ziegeln zu fangen, und mit Besen herunter zu schlagen, gleich todt. Heißt auch V. Hippocrepis.

2. Art. Rh. Hipposideros, f. eq. minor; ebenso, kleiner, gegen 2'' l., Nasenblätter lanzettförmig, Ohren tiefer ausgerandet, und soll wirklich nur 2 Zitzen, und zwar an der Brust haben. Wo und wie die große, soll sich doch nicht mit ihr paaren. Nach andern sind sie jener Junges.

3. Art. Rh. Speoris, crumenifer; fast wie gr. H., Naslöcher in nackter Grube, hinterm kurzen, abgerundeten Blatt auf der Stirn ein nacktes Loch durch Schließmuskel schließbar wie Cyclopenaug (wozu?), Ohren so hoch als Kopf, und so breit als hoch, oval, ohne Deckel. Schwanz 1'', ganz in Afterhaut, Pelz gelblichbraun, Nasenblätter wohl eigenthümlich. Insel Timor.

4. Art. Rh. tridens; 2½'' l., Schwanz 10''', Flw. 9'', Blatt dreispizig, oben hellbraun, unten gelblichweiß, jung grau. In den tiefsten Berghöhlen in Aegypten, in den hintersten Gewölben der Königsgräber, und des Tempels von Denderah.

5. Art. Rh. madagascariensis; etwa 3½'' l., Blatt und Schwanz $\frac{2}{3}$ kleiner als bei folg., Afterhaut einspringend, braun wie alle.

6. Art. Rh. Diadema; 4'' l., abgerundetes Blatt dreimal breiter als lang, um Nasentrichter ein Blattkranz, Afterhaut auspringend. Insel Timor.

Es gibt auch in Afrika besondere.

e. Naslöcher am End einer nackten Auskehlung.

c. Nycteris; Längs auf der Nase eine nackte Furche von Stirn an, an deren End die Nasl. mit Deckel, am obern Vorsten, $3. \frac{2}{2}$, gekerbt, $\frac{2}{2}$, l. $\frac{1.1}{1.1}$, einspitzig, Backenzähne $\frac{3.3}{3.3}$, Finger ohne Nägel, Schnauze verlängert, Ohren länger als Kopf, länglich, stoßen zusammen, Deckel innwendig, Schwanz so lang als Leib, in Afterhaut, Endwirbel gespalten, 2 Brustzitzen.

Untere Schneidz. kaum sichtbar, dreikerbig, obere gedrängt, zweilappig, Lippenkiefer hat selbstständige Bewegung, hebt und senkt sich durch die Oberlippe, weil es hinten dünn ist, also wie Entenschnabel, übrigens sehr klein, geht nicht über die Eckz. vor, daher Oberk. kürzer als U. Naslöcher von innen durch Klappe geschlossen, das Deffnen geschieht durch Willkür des Thiers, welche Eigenthümlichkeit Bezug auf eine andere hat, die in der Klasse der Säugthiere ganz einzig ist. Diese Th. können nehmlich ihr Fell voll Luft blasen wie einige Vögel, Chaja, und wie die Fische Tetrodon, daß sie dann wie ein Ball herumfliegen. Die Haut ist nehmlich um den ganzen Leib frei, und hängt mit ihm nur an einigen Stellen durch Zellgeweb und wohl Gefäße zusammen, nur an Seiten. Im Grund der Backentaschen, welche die N haben wie Vespert., ist ein Loch 1'' weit, durch das die Luft bei verschlossenen Naslöchern ausm Maul zwischen Haut und Fleisch getrieben wird. Schließmuskeln an den Backentaschen halten die Luft innen. Afterhaut größer als der Leib.

1. Art. *V. hispidus*, Bartfledermaus, fliegende Feldmaus; $1\frac{1}{2}$ " l., so Schwanz, ganz in Usterhaut, Schnauze lang, Pelz rothbraun, unten bräunlichweiß, auf Stirn sehr struppig. Senegal, nebst einer Abart.

2. Art. *N. thebaica*; 2" l., Pelz lang, dicht, hellbraun, unten grau, Ohren größer als hisp. Aegypten.

3. Art. *N. javensis*; $2\frac{1}{2}$ " l., lebhaft braunroth, unten röthlichgrau.

d. Hasenscharten.

d. *Nyctinomus*; $\frac{2}{4}$, $\frac{1}{2}$, $\frac{1}{2}$, $\frac{3}{3}$, Nase mit Lippen verschmolzen, diese gespalten, Ohren groß, verwachsen, ins Gesicht gelegt, Deckel äußerlich, Usterhaut mäsig, vorspringend, Schwanz lang, halb in Haut, halb frei, Haare an Hinterfüßen länger als Klauen.

Häßlich, weicht am meisten vom Plan der Säugthiere ab, Nase aufgestülpt und Leszen hangen wie beim Bullenbeißer, Hirnschale wie zerdrückt, unter den großen Ohren versteckt, die verwachsen im Gesicht vorlaufen bis ans Lippenkiefer, Nasl. rund, seitlich, nicht vorn durch Schließmuskel oder Deckel schließbar, wie doch bei den meisten Fledern, sondern durch Rückziehung der Schnauze, Oberlesze jederseits mit 5—8 Quersalten und Warzen vorn und gegen die Ohren, oben middle Vorderzähne stark, kegelf. und nah, untere 4 sehr klein, vor die Eckz. gedrängt (wie *Dysopes*), übrige Zähne wie bei Kerffressern, keine Backentaschen, Fittich wie bei *Noctilio*. Daumen zwar sehr kurz, aber mit Nagel, Zeigfinger ohne Nagelglied, M. hat 3, R. und Ohrfinger 2, Schwz fast so lang als bei Fledern aber meist frei.

1. Art. *V. acetabulosus*, Flederm. von Port-Louis; $2\frac{1}{2}$ " l., Färbung wie folgende, Usterhaut größer, begleitet den Schwz $\frac{2}{3}$. Insel Bourbon?

2. Art. *N. aegyptiacus*; 3'' l., braunroth, unten braun, Haare um Kopf länger, ein Streifen im Fittich an den Weichen behaart, Schwanz halb frei, in Aftershaut keine Steißsehnen, Ohrdeckel, unten wirklich 4 Schneidz. Aegypten in alten Häusern und Höhlen, rauben Kerse, besonders Nachtfalter. *V. barbipes*; geschwänzt, schwarz, Ohren gefaltet, vorn verwachsen, hintere Fußspitzen bärtig, Kajenn, ob Fl. von Güana?

3. Art. *V. plicatus*; S. hinter dieser Gattung.

Sollte hieher gehören *V. dasycarpus* in Deutschland?

e. *Noctilio*; Nagz. $\frac{2}{2}$, obere sehr lang, mit 2 kleinen Nebenzähnen, untere klein, gespalten, gedrängt vor die großen Eckz., die sich in den Kieferzellen wie ein V nähern, Eckz. $\frac{2}{2}$, Lückenz. $\frac{1 \cdot 1}{1 \cdot 1}$, Backz. 3, Ohren klein, Deckel sehr klein, Schwz in Aftershaut, kürzer, Spitze sticht ober ihr heraus, zwei Brustzigen, Schnauze kurz, tief gespalten, Naslöcher in Lippe.

1. Art. *N. leporinus*, *V. americanus*, *cato similis*; fast so groß als Ratte, klastert 27'', Kopf dick, mopsartig, Oberlippe gespalten, untere mit drei Kerben, Ohren groß, spizig, Schwanz kurz, Pelz grau, weißlicher Rückenstreif. Peru, im Thal No.

Abart. Kleiner, nur 5'' l., Flugw. 20, Lippen hangend, Nase gefurcht, Oberlippe gespalten, Ohren lang, spizig, Schwz kurz, sticht über die Haut heraus, diese winklig, Pelz braun, unten grau. Am., Musquitoküste.

2. Art. *Vespert. mastivus*; sollte am Ende dieses Thier auch hieher gehören? In Aftershaut, kurzem, aus jener hervorstehendem Schwz, in gezähneltem Ohrdeckel, in Lippendrüsen, in Fingern wie *Phyll. crenulatum*; nur ist die Nase ganz, und scheint, so wie Kopf, gestaltet zu seyn wie bei *Pteropus* oder *Cephalotes Peronii*. Beschreibung fehlt uns, so wie von *V. Sphinx* und *torosus*.

e. Blattnase, ohne Aushöhlung.

f. *Rhinopoma*; 3. $\frac{2}{4}$, $\frac{1}{7}$, L. $\frac{1}{2}$, Br. $\frac{3}{3}$, Nase lang, rüsselförmig, vorn abgestutzt, trägt ein kleines Blatt, Naslöcher enge Querspalten, durch einziehbare Lippen schließbar, Ohren groß, verwachsen, vorwärts gelegt, Deckel auswendig. Also, die lange Nase und das Blättchen abgerechnet, wie *Dysopes*. Die Naslöcher in dem beweglichen Rüssel schließen sich wie bei den Robben, Lippenkiefer verwachsen mit Oberk., obere Schdz. entfernt, untere gedrängt, Schwanz lang, länger als bei *Vespert.*, Afterhaut aber sehr kurz.

1. Art. *V. microphyllus*; Größe wie *Pipist.*, 2'' L., Ohren $\frac{1}{2}$, Schwanz fast 2, Flugw. 8'', grau, Schwanz schwarz, aus 11 W., kein Spornknöchel. Ober-Aegypten in Denkmälern, zu Erment, Ombos und Theben, in einer kleinen Pyramide zu Gyzeh, gern in Nähe des Wassers, lebt wahrscheinlich von Wasserkerfen, dazu der Wasserrüssel.

2. Art. *Rh. brevicaudatum*; Schwanz und Rüssel länger. Aegypten.

3. Art. *Rh. carolinense*; neu, unbeschrieben.

3. Gattung. Fleder; Ohren mit Deckel, kein Fingernagel, Schneidezähne ziemlich gleich $\frac{4}{4}$ oder $\frac{2}{2}$, Zunge kurz, saugt nicht, schnappen Kerfe und nagen Fleisch.

a. Rüsselnasen.

a. *Taphozous*; $\frac{0}{4}$, $\frac{1}{1}$, $\frac{1}{2}$, $\frac{3}{3}$, Rüssel, an dessen Ende runde Nasl., Ohren mäßig, seitlich, Deckel innwendig, Afterhaut groß, einspringend, Lippenkiefer nur als Knorpel da, U. länger im Knochen; Zeigfinger besteht nur aus Mittelhandknochen, Schwanz 6 W., sticht oben über die Haut heraus, Gestalt der Zähne wie bei *Vespertilio*, Spornknöchel.

1. Art. *T. senegalensis*, fliegender Lerot; 18 Zähne, oben keine Schdz., aber oben 2 Backenzähne mehr als Hufeisennase, der sie in Größe gleicht, Deckel sehr kurz, Pelz graubraun, Schwanzend oben frei wie *pictus*.

2. Art. *T. aegyptiacus*, perforatus; fast so, vielleicht einerlei, 3" l., grauroth, unten grau, Schnauze stumpf, Schwanz $\frac{2}{3}$ " länger als Schenkel, Spornknöchel so lang als Endfuß, Ohren $\frac{1}{2}$ ", artförmig, End rundlich. In den sehr tiefen Gräbern der Könige zu Omboi und Theben.

3. Art. *T. mauritanus*; ebenso, 3 $\frac{1}{2}$ " l.; braun, unten röthlich, Schwanz nicht $\frac{2}{3}$ ", kürzer als Schenkel, Spornknöchel länger als Endfuß, Ohren $\frac{1}{2}$ ", rundlich, unten mit einem Lappel, End buchtig.

b. *Saccopteryx*; wie *Taphozous*, nur $\frac{2}{3}$ Schneidez., dreilappig, an Ellbogen ein kleiner, gefalteter, birnförm. Sack auf der untern Fläche der Flughaut, Schwanz kurz, sticht aus Austerhaut heraus, Schnauze mäsig, Kinn gespalten, Nase wie Doppelröhre, Ohren groß länglich, abgerundet, Deckel klein, stumpf, Schwanz kürzer als Austerhaut, sticht oben heraus.

1. Art. *V. lepturus*; 1 $\frac{1}{2}$ ", Pelz bräunlichgrau. *Eurhinam*. Die Zahl der Zähne ist nicht genau untersucht.

b. Mopsnasen.

c. *Dysopes*, *Molossus*; Kopf dick, kurz, rund, mopsartig, Oberlippe und Ohren hangend, zweites Ohrblatt außer der Muschel, 26 Zähne, Nagz. $\frac{2}{2}$, gespalten, obere mitten, hakenförmig (wie *Sorex*), untere sehr klein (doch ihrer 4?), Eckz. $\frac{2}{2}$, laufen unten im Zahnsack zusammen, und stehen wie V, daher untere Nagz. nur vor ihnen stehen, Backz. 3, breit, körnig, Lz. $\frac{1 \cdot 1}{2 \cdot 2}$, Schwanz länger als Austerhaut (eigen), 2 Brustzigen. Alle in Amerika, sehen wild aus, Kopf dick, Schnauze sehr breit, Ohren vorwärts hangend über die Augen, Schein wie Mops, das zweite Ohrblatt (*Tragus*), welches bei den meisten Fl. im Ohrloch steht, ist hier vorn und außerhalb der Muschel, klein, rund, dick, Zunge sanft, Schnauze nackt, Naslöcher vorspringend, ganz, leben von Kerfen.

1. Art. *D. rufus*; 3'' l., Flugw. 15, Schw; 2, Aftterhaut 1, dunkelbraun, unten heller, ganze Haarlänge gleichfärbig.

2. Art. *D. ater*; 2½'' l., Schw; 1½, ganze Haarlänge schwarzglänzend.

3. Art. *D. obscurus*; 2'' l., Schw; 1, Haare weiß, Spitzen schwarzbraun, unten dunkel. Paragan.

4. Art. *D. longicaudatus*, V. *Molossus minor*; 1¾'' l., Schw; 1, Haar ganze Länge hasengrau.

5. Art. *D. fusciventer*, V. *Mol. maj.*, fliegender Mulet; 2'' l., braungrau, unten grau, Bauch braun, Lippen lang, Ohren breit, berühren sich, Schw; ragt aus Aftterhaut 7''' vor. 26 Zähne, ½, alle zweispizig, liegen an einander, untere herzförmig, Eckz. ½, ⅞. Diese 5 sind wahrscheinlich alle von Rajenn.

6. Art. *D. castaneus*; 4¾'' l., Schw; 2, kastanienbraun, unten weißlich, Bauch braun, Fittich schwarz. Paragan.

7. Art. *D. laticaudatus*; wenig größer als *crass.*, dunkelbraun, Schwanzend mit Hautrand, Lippe mit senkten Runzeln, Zunge knollig. Paragan.

8. Art. *D. crassicaudatus*; 3'' l., Schw; 1⅔, zimmetbraun, Bauch heller, Schw; jederseits mit häutigem Rand. Paragan.

9. Art. *D. amplexicaudatus*; schwärzlich, Schw; ganz in Aftterhaut. Paragan. Hieher V. *auripendulus*, *chalarotis*, Schlaffohr; Schwanz in Aftterhaut, übrigens wie *rufus*. Güana. Dieses sind wohl nicht wirkliche Arten.

c. Nase gewöhnlich.

* Schwanz lang, ganz in Aftterhaut.

d. *Plecotus*; wie *Vespertilio*, Ohren größer als Kopf, beide verwachsen, 3. ⅔, ½, ⅓.

1. Art. V. *auritus*, minor, Langohr; viel kleiner als *mur.*, nur 1¾'' l., so Schw; Flugweite 9'' l., Ohren 1⅓''

(also

(also fast so lang als Leib), beide vorn $2'''$ hoch mit einander verwachsen, Deckel sehr lang, fast zweite Ohrmuschel, halbherzförmig, Pelz braungrau, unten grau (Haare braun, Spitzen grau, unten ganz weiß), in der Flughaut zwischen Zeig- und Mittelfinger eine Kerbe. In ganz Europa, auch Egypten, bei uns in alten Mauern u. dgl., flattert später als andere herum. Diese und mur. sind die altbekanntesten. Wird zahm, nimmt einem Fliegen aus der Hand, kann auf den Bieren gehen.

2. Art. V. Barbastellus; Ohrmusch. so breit als hoch, außen behaart, äußerer, vorderer Rand ausgeschnitten, zieht sich bis gegen die Lippen, beide innere Ränder begegnen sich, Deckel halbherzförmig, Hirnschale größte, Pelz lang, dunkelbraun, unten grau (Haare schwarz, Spitzen braun, des Bauchs grau), Schulter, um After weiß (alt mehr). In Felsenhöhlen, mehr südlich.

3. Art. V. timoriensis; $2\frac{1}{2}'''$ l., Sch; $1\frac{1}{2}''$, Flugweite $11''$, schwarzbraun, unten graubraun, Ohren breit, so lang als Kopf, mit einander verwachsen, Deckel halbherzförmig. Insel Timor.

f. Vespertilio; klein, Kopf dick, kurz, Ohren nackt, aufrecht, zweiblättrig (langer Tragus), und zwar der Deckel (das Blättchen) von der Muschel umgeben, Schw; sehr lang, ganz in Afterhaut, nur 2 Brustzihen. Zunge dick, sanft, alle Fittichfinger nagellos, Flughaut den Seiten der Schenkel angeheftet, Lippenkieser gespalten, Zähne wie bei Maken, Vorderz. $\frac{4}{2}$, obere spitzig, paarig abgesondert, untere angeschlossen, gespalten, nutzen sich nicht ab, Eckzähne $\frac{I \cdot I}{I \cdot I}$, lang, Bz. 3 jeden Orts, Gestalt eigenthümlich, obere breite, schiefe, vielspitzige, ausgehöhlte Kaufläche, untere an Seiten gefurcht, obere und untere greifen in einander, Lückenz. 1—3, kegelförmig, Flugweite sehr groß,

Ofens N. O. III Bd. Ebsch. 2 Abth. Nun

4—5 des Leibes. Rückenähne $\frac{1}{2}$ bei *Noctula*, mur. carolin., $\frac{2}{3}$ bei *borbonicus*, auritus, $\frac{3}{8}$ bei *murinus*, emarg., pictus, serot. II Rippenp., 5 L., 4 Nr., 9—12 Schwanzwirbel. Magen einfach, Darmlänge 2, Afterdrüsen.

a. Europäische.

1. Art. V. *Pipistrellus*; kleinste, wie *Noctula*, aber $1\frac{3}{4}$ l., Schwanz sehr lang $1\frac{1}{2}$ l., Flugweite $8\frac{1}{2}$ l., Ohren dreieckigoval, kürzer als Kopf, Deckel grad, End verbreitert, Hirnschale gewölbt, Pelz lang, schwärzlichbraun, Haare schwarz, Spitzen fahl, fahlbraun unten. Unter hohen Kirchs dächern, in Baumlöchern, nicht selten.

2. Art. V. *emarginatus*; etwas größer als *Pipistrellus*, Ohren länglich, so lang als Kopf, am äußeren Rand auss geschnitten, Deckel lang, pfriemensf. (wie nur Ausländer), Pelz lang, röthlichgrau, unten grau (Haare untere Hälfte schwarzgrau, oben röthlichgrau, unten schmutzigweiß), Stirn gewölbt. Frankreich, England, in unterirdischen Höhlen.

3. Art. V. *Noctula*, eigentliche Speckmaus; wie *murinus*, etwas größer, Schnauze kürzer, Ohren kürzer als Kopf, dreieckigoval, unten breit, oben zugespitzt, Deckel halbherzförmig, Pelz lang, braun, Ohren, Flughaut, Füße glänzendschwarz, Schwanz länger als Leib. Wo mur., seltener, am Oberrhein gemeinste, gern in Holzstöcken am Wasser, fliegt höher als gemeine nach Wasserkerfen, in russischen Steppen häufig. Man zieht auch V. *lasiopterus* hierher.

4. Art. V. *serotinus*, *lasiopterus*; wie *Noctula*, Schwanz kürzer, Flugweite 13 l., Pelz kurz, braunroth, unten matter, Kopf rund, dick, kürzer, Ohren dreieckigoval, kürzer als Kopf, Deckel gebogen, kürzer, End verbreitert. Bei uns selten, in Höhlen und Holzstöcken in Wäldern, am Ural, jenseits des Baikals in Felsenhöhlen häufiger.

5. Art. V. *murinus*, major, gem. Fl., Speckmaus; $2\frac{1}{2}$ l., Schwanz $1\frac{1}{2}$ l., röthlichgrau, Bauch weißgrau (Haare

schwärzlichgrau, Spitzen röthlich, unten ganz weiß, Ohren länglich, so lang als Kopf, der länglich, Deckel halb lang, halbherzförmig, schmal, spitzig, Schwanz ganz in Aftershaut, Flügel ausgebreitet gegen 1^l. Auf der ganzen Erde, selbst in Australien, bei uns die häufigste in Städten und Dörfern, flattern in Dämmerung umher, um Kerse zu schnappen, suchen Speck in den Schornsteinen auf, wohnen in den Firsten der Dächer, gern an den warmen Schornsteinen, gesellig, spielend, tragen zu 3 Wochen 2mal des Jahrs. Ihr Roth sieht aus wie kleine Schmetterlingspuppen, besteht auch aus Kersegliedern.

Abart. V. Myosotis; größer, 3^l l. Deutschland.

Abart. V. carolinensis; etwas kleiner, Bauch gelblich, Ohrhälfte behaart, Schwanz steht etwas über die Aftershaut heraus, Schnauze kürzer. In Karolina häufig.

V. medius und affinis in der Wetterau, longimanus, Arten?

b. Indische.

6. Art. V. pictus, ternatanus, Kiriwula, fliegender Muscardin; nur 1^l l., Schwanz 1+, Flg. 8^l, Ohren oval, kürzer als Kopf, breiter als hoch, Deckel pfriemenförmig, Kiefer groß, Schnauze spitzig, Stirn gewölbt, Pelz lang, schön goldroth, Flughaut fahlbraun, längs der Flugfinger gelb gestrichelt in einer Breite von 2^l. Hat unten nicht 8 Schneidz., sondern auch nur 6. Insel Ceylon.

7. Art. V. borbonicus; Pelz braunroth, unten röthlichweiß, Haare wie bei serot., Ohren dreieckigoval, halb so lang als Kopf, Deckel lang, halbherzf. Insel Bourbon.

c. Afrifanische.

8. Art. V. Nigrita, fliegendes Murrelthier; 4^l l., Schwanz 3; steht über die Aftershaut heraus, Flugweite 16^l, Pelz braunfahl, unten graufahl, Ohren dreieckigoval, $\frac{1}{2}$ des

Kopfs, Deckel lang, spizig, Kopf wohl wie pictus, oben 4 Schneidz. (nicht 2). Senegal.

d. Amerikanische.

9. Art. V. Lasiurus; wie emarginatus, Ohren oval, kürzer als K., Deckel schmal, halbherzf., Pelz gemischt von gelblich und roth (Haare gelb, Spitzen zimtbraun), unten gelblich, auf Flugfingern braungraue Striche (wie pictus). Kajenn.

10. Art. V. noveboracensis; wie Noctula, Ohren kurz, breit, rundlich, Pelz hellbraun, an Schultern weißer Fleck (wie Barbastellus). Neu-York. Soll oben keine Schneidz. haben. Ob mit Lasiurus einerlei?

11. Art. V. albescens; 3'' l., Schwz $1\frac{1}{2}$, Flugweite 9, Ohren $\frac{1}{2}$ '' , wie villosiss., Deckel pfriemenf., Pelz schwärzlich, unten dunkelbraun wie gepudert. Paragan.

12. Art. V. ruber, 3'' l., Schwz 1, Flugw. 9, Pelz kurz, zimtbraun, unten rosen, Ohren $\frac{1}{2}$ '' h., sehr spizig, Deckel pfriemenförmig. P.

13. Art. V. villosissimus; 5'' l., Schwz 2, Flugw. $12\frac{1}{2}$, Pelz sehr lang, weißlichbraun, auch Afterhaut behaart, Ohr 3'' l., Deckel pfriemenförmig, auf Fittichfingern weißliche Striche (wie pictus). Paragan.

14. Art. V. nasutus, badius, maximus; 6'' l., Flugweite 19, Ohren oval, kürzer als Kopf, Deckel pfriemenf., Schnauze lang, spizig, Pelz kastenbraun, seitlich hellgelb, unten schmutzigweiß. Große Serotine von Güana, fliegt in Gesellschaft des Caprimulgus in ungeheurer Menge, daß sie die Luft verdunkelt.

* Schwanz halb frei.

g. Myopterus; $\frac{2}{2}$, $\frac{1}{1}$, $\frac{1}{2}$, $\frac{3}{3}$, Nase einfach, Ohren groß, getrennt, seitlich, Deckel innwendig, Schwz sehr lang, Afterhaut sehr klein.

I. Art. *N. senegalensis*, fliegende Ratte; Größe wie *V. Noctula*, Schnauze kurz, dick, Ohren groß, Deckel sehr klein, Pelz braun, unten braun und weiß, auf Flughaut graue und braune Zeichnungen, Schwanzend frei, $3. 26, \frac{2}{2}, \frac{1}{1}, \frac{4}{3}$. Senegal.

* Kein Schwanz.

h. *Stenoderma*; $3. \frac{4}{4}, \frac{1}{1}, \frac{1}{1}, \frac{3}{3}$, Nase gewöhnlich, Ohren klein, Deckel innwendig, Afterhaut nur ein Schenkelsaum, kein Schwanz.

I. Art. *St. rufus*; Beschreibung fehlt.

4. Gattung. *Batt*; Ohren klein, ohne Deckel, Zunge kurz, stachelig, ein Nagel oder Nagelglied an einem Flugfinger, Naslöcher gewöhnlich, Blatzähne, Afterhaut nur Schenkelsaum, leben von Obst.

Harpyja, *Badur*; Kopf kegelförmig, Schnauze zugespitzt, Nase gewöhnlich, Ohren kurz, einfach, Afterhaut kurz, ausgeschnitten, kaum ein Schwanz, Flughaut läuft über den Rücken der Schenkel weg (bei allen andern entspringt sie an der Mittellinie der Schenkel und der Schienbeine), Daumen und Zeigfinger (obgleich dieser in Flughaut verlängert) mit Nägeln, Zunge mit rauhen Stacheln (wie Vögel), Zähne abweichend, in Zahl und Gestalt wie der Affen, Hals verhältnißmäßig, weil Schulter gehörig hinten.

a. *Pteropus*; Flughaut entspringt aus den Seiten, 34 Zähne, 4 , entfernt, keilförmig, gespalten, $\frac{I \cdot I}{I \cdot I}$, lang, dreieckig, $\frac{I \cdot I}{I \cdot I}$, sehr klein, Backenz. $\frac{4 \cdot 4}{5 \cdot 5}$, vorderer größer, letzter sehr klein, andere sehr groß, Kaufläche schmal, lang, schief, vorn spitzig, nicht körnig, sondern glatt, doch mit vorstehenden Schmelzrändern, einspitzig (wie Eckzähne) mit Längsfurche in Kaufläche (leben daher von Pflanzen, und zwar von feinen, Obst), reiben sich

ab, 2 Brustzähnen, Kopf wie Hund. 13 R., 4 L., 4 Krw., Elle größer und freier als bei andern Gleren, erstes Brustbeinstück fast wie Gabelknochen, Zeigfinger verdreht, wie kürzer als bei andern, obschon ihnen das Nagelglied fehlt. Magen aus zwei Abtheilungen, Darmlänge 7. Sind die größten Thiere dieser Sippschaft. In heißen Zonen meist Asien, auch Australien und Afrika. Die Alten sprechen von solchen, die in Arabien und um Babylon gewesen, und Obst u. geraubt haben.

a. Geschwänzte.

1. Art. *Pt. minimus* bei *Phyllostoma*.

2. Art. *Pt. marginatus*; 4'' l., Flugweite 13'', olivenbraun, Ohrenrand weiß, kaum ein Schwanzzähnen, Kopf kurz, Schneidz. sehr fein und dicht. Bengalen.

3. Art. *Pt. amplexicaudatus*; 5'' l., Flugweite 16, röthlichgrau, Schwanz so lang als Schenkel, gegen 1'', halb in Afterhaut, Schneidzähne angeschlossen, gleich. Timor in Baumhöhlen.

4. Art. *V. nudus*; schwanzlos, Leib nackt!, Ohren mäßig, einfach, untere Eckz. nach innen ausgehöhlt, am Grund verlängert, Flw. 20'', Schdz. $\frac{1}{2}$, klein, untere gekerbt, Eckz. ungeheuer groß, schief, hinter ihnen 2 kleine wie Schdz. (wohl jederseits also Lz. 2), Vz. ungeschn, zwei erste Finger vorn in Flughaut so nah, daß kaum unterscheidbar. Die Haare waren nicht abgefressen, denn die Haut war unversehrt, hin und wieder stand ein Härchen, ausgestopft.

5. Art. *Pt. aegyptiacus*; 5 $\frac{1}{2}$ '' l., Flugweite 21, Kopf kürzer, braungrau, Schneidz. sehr klein, regelmäßig gestellt, Schwänzchen. In den Kammern der Pyramiden, wo sonst nur Kerffressende.

6. Art. *Pt. stramineus*, *Canis volans ternatanus*, et tern. min.; 6'' l., Flugweite 2', röthlichgelb, Schwanz sehr

kurz, untere Schneidz. angeschlossen, obere paarweis. Nimmt in hohlen Bäumen.

7. Art. Pt. rubricollis, fuscus, Vespert. Vampyrus, Rougette; $5\frac{1}{2}$ '' l., Kopf nur $1\frac{2}{3}$ '' l., Flugweite 2', braungrau, Hals roth, obere Schneidz. angeschlossen, untere paarweis, Ohren kurz, verborgen, Pelz sehr dicht. Insel Bourbon, J. Frankreich mit der gemeinen in Wäldern und zusammen auf Bäumen, um Blüten und Früchte zu fressen, begatten sich aber nicht mit einander, und diese schlüpfen in Baumsäcker, während jene sich an Aeste hängen. Essbar.

8. Art. V. Celaeno; wie Pteropus rubricollis, 13'' l., Flugweite 4' (es gibt von der Größe eines Hasen, das Stück kostet 3 Reichsthaler), Ohren lanzettförmig, $1\frac{1}{2}$ '' l. (rubr. kurz), ganzer Hinterkopf und Nacken bis auf Schulter braunroth, nicht gelbroth (rubr. ein breites Querband wie Halsb.), aufm Kreuz ähnlicher Fleck, lange, zierliche Hundsschnauze, Vorderz. nur $\frac{2}{4}$, obere klein, stumpf, fast rund, entfernt (bei Pt. vulg. 4 breit, angeschlossen), untere auch klein, stumpf, middle auch entfernt, alle aber haben fast in oberer Lücke Platz, Eckz. reißend, von Seitenzähnen erster sehr klein, zweiter sehr groß wie bei Pt. vulg. Brustbein sehr stark, kielförmig fast wie in Vögeln, aus 5 Stücken, vorn zwei Fortsätze wie Gabelknochen, mit erster Rippe eingelenkt, 14 R. (Pt. vulg. nur 13), 7 ganze, ganz knöchern mit Mittelgelenk wie bei Vögeln, 14 Rk., 4 L. u. s. w. wie bei gem., Sitzbeinhäcker unter sich und mit Steißbein verwachsen, eigen, Ruthe 2'' l., auf Eichel wirklich ein sattelförmiges Knöchel.

8. Art. V. mauritanus, große Fl. von Ins. St. Moritz; ohne Schw., Seiten des Kopfs und Rückens braunroth, Hals, Rücken und Leib unten satt rothfarben, Oh-

ren sehr einfach, an Vorderfingern 2 Klauen. In Wäldern, Fleisch schmackhaft, wie Hasen.

9. Art. *Pt. vulgaris*, rufus, *Vesp. ingens*, *Vampyrus*, fliegender Hund, Roussette; 9" l., Kopf 2½", Flugweite 3', schwarz, Gesicht, Seiten, Weichen röthlich, obere Schdz. abgesondert, ziemlich gleich, Ohren klein, spizig, oben etwas ausgerandet.

Ostindien, China, und aufm ganzen, dortigen besten Land, doch vorzüglich auf den Inseln, Insel Bourbon, J. Frankreich, Sumatra, Java, Philippinen, in Wäldern, fliegen Abends haufenweis herum, fressen Blüten und Baumfrüchte, auch Fleisch, lieben besonders den Palmfaß, von dem sie betrunken würden, saugen nicht Blut, hängen sich unter Tags an Aeste und schlafen. Eine in einem Käfig wurde ein Vierteljahr lang zu Schiff nach Europa lebendig gebracht, mit Bananen genährt, dann mit Reiskrem, an Fleisch sog sie nur, schluckte es nicht, aber über einen verreckten Papagai fiel sie gierig her, rupfte ihn, und fraß davon, ebenso Mäuse: als diese ausgiengen gab man ihr Hühnerleber, endlich bekam sie nichts als verzuckertes Reiskwasser, in Europa angekommen, erhielt sie wieder Früchte, und nahm kein Fleisch mehr an, doch konnte man ihr weder Vögel noch Mäuse anbieten, Nachts war sie in Bewegung, so oft ihren Harn, Ruthe oft steif, 2½" l., 3" d., leckte sie oft, Tags hing sie verkehrt wie unsere Fl., werden zahm, erkenntlich, lecken ihre Pfleger, riechen übrigens übel. Eßbar.

10. Art. *Pt. madagascariensis*, *Edwardsii*, *Vespert. Vampyrus*; etwas kleiner als folgende, Flugweite 44", Festschwarz, Schultern, Hals, Kopf, Brust röthlich, Bauch hellbraun, Schnauze dunkler. Madagaskar.

11. Art. *Pt. edulis*; 11" l., 3½", Flugweite 4½', ganz schwarz, Rücken heller, Pelz dünn. Insel Timor. Eine

größere auf Java heißt Kalu, Flugweite 5', Leib $11\frac{1}{2}$ " l., Klauen lang, spizig, Schnauze wie Hund, gespalten, Pelz rauh, sehr gemein auf Java, in großen Truppen, hangen Tags mit Hinterbeinen an höchsten Zweigen der Bäume so fest, daß sie auch geschossen nicht fallen, Zunge voll harter Warzen, pfeifen scharf, leben von Obst, sind sehr schmackhaft auf Timor.

b. Nyctimene, Cephalotes, Harpyja; wie Pteropus, selbst in stacheliger, breiter, länglicher Zunge (die andere nicht haben), und in Backenzähnen, Nagel am kurzen Zeigfinger, Kopf dicker als andere, Zähne weniger, Schneidz. $\frac{2}{2}$, obere klein, untere mtl. groß, wurden für Eckz. gehalten, Eckz. $\frac{2}{2}$, Lückenz. $\frac{1 \cdot 1}{1 \cdot 1}$, Backenz. $\frac{3 \cdot 3}{3 \cdot 3}$, Oberlippe und röhrlige Nase gespalten, Ohren mäßig, ohne Deckel, Flughaut klein, Afterhaut nur Schenkelsaum, Schwanz länger obgleich kurz, 2 Brustzigen. Hat mit dem großen Mantelfittich viele Ähnlichkeit, allein sie hat Seitensittiche, Zeignägel, und unten keine! Schneidzähne. Wären diese auch da, so hätte es wenig zu bedeuten. Ein Zeichen ist kein Zeichen. Das Gebiß mahnt sehr an Igel und der Spizmaus, ziemlich gleichförmig, und mehr zur Pflanzennahrung, alle Zähne stumpf kegelförmig, ganz abweichend von den andern. Oben vorn 2, an einander, klein, stumpf, zweikerbig, nah daran die Eckzähne, wenig größer, dahinter kleines Lückenzähnenchen, dann 3 Bz., kegelf., schief und hohl abgestutzt, nach hinten kleiner, gefkerbt, unten hinter den 2 Eckz. (oder Nagz.) auch ein kleines Nz., das hinter noch einer wie oberer Eckz., endlich 3 Bz. 13 N., 7 ganze, 3—4 L., 5—4 Kr., 8 Schwanzw., Schambeiner nicht verwachsen, an Ferse statt des Spornbeins nur eine Sehne, Zeigfinger 2gliedig, andere 3 gl. Innerer Rand der Unterlippe gewimpert, Gehspalt parallel mit Liderspalt, Gallenblase, Darm 2' l., kein Blinddarm.

1. Art. Vesper. Cephalotes; etwas größer als Spasma, 4" l., Kopf sehr groß, 1½", Schnauze stumpf, Schwanz $\frac{1}{2}$, Flw. 15", Pelz weich, grau, unten weiß, bärtig, Lippen hängend. Molucken, eins war trüchtig mit einem Embryo, der im rechten Hörhorn lag, nicht in Mitte, Magen fast zweitheilig.

c. Mantelfitticher; Kennzeichen wie Pteropus, Flughaut entspringt aber nicht von den Seiten des Leibes, sondern vom Rückgrath, Zeigfinger mit dem Nagelglied, aber ohne den Nagel.

a. Zähne völlig wie bei Pteropus.

1. Art. Pt. griseus; 7" l., Flugweite 2', röthlich grau, Kopf und Hals röthlich, obere Schneidzähne gleichförmig, untere mit Mittellücke, Ohren sehr kurz, Zehen lang, Flughaut entspringt fast vom Rückgrath, kein Schwanz, wird wohl den Zeignagel haben. Insel Timor.

2. Art. Pt. palliatus; unausgewachsen 4" l., Flugw. 14, Kopf 1½, dick, Schwanz $\frac{1}{2}$, Flughaut entspringt in der Mitte des Rückgraths (wie Muschelmantel), Schneidz. $\frac{4}{4}$, obere gleich, abgerückt, untere kleiner, angeschlossen, Ohren schmal, spitzig, Nase gespalten (wie Cephalotes), Pelz strohgelb, sehr dünn, auch über der Flughaut, Haare auf Kopf, Hals und Bauch lang, am Zeigfinger kein Nagel, hat doch das Nagelglied und ist kurz, doch in der Haut. Der Mantel erhebt sich übers Rückgrath 1—2 Linien hoch, eh er sich trennt, kann mithin den Wind sehr gut fangen. Wohnland unbekannt, doch wahrscheinlich Ostindien.

b. Schneidz. $\frac{2}{2}$, Eckzähne $\frac{1.1}{1.1}$, Backenz. $\frac{4.4}{6.6}$.

Kopf dicker als bei Pterop., Schädel hinten weiter, obere Schneidz. entfernt, an Backenzähnen fehlt der kleine vorderste (der bei Pt. ist), vorletzter längster, untere

schmäler, vorderster unterm Gum (Zahnfleisch), Kaufläche ganz eben, Schmelz wie Knochen reiben sich ab, völlig wie bei Pflanzenfressern, die von Gras, Blättern, Stengeln leben, Flughaut wie bei *Pt. palliatus*, durch den diese Thiere in Pterop. übergehen.

3. Art. *M. Cephalotes Peronii*; völlig wie *Pterop. palliatus*, $7\frac{1}{2}$ l., Kopf 2, Schwanz $\frac{1}{2}$, Flgw. 2', Zeigefinger kurz, nagellos, unten ist nur für 2 Schneidz. Platz zwischen den Eckz., können daher nicht 4 hinkommen oder da gewesen sein, Pelz braun, andere röthlich, Flughaut nackt, Ohren schmal, spitzig. Insel Timor.

Zu *Nyctinomus* S. 925.

3. Art. *Vespert. plicatus*; 3 l., klastert 1', grau braun, Nacktes ruffarben, Kopf groß, Hirnschale dick, Schnauze verlängert, stumpf, endet herzförmig, länger als Unterkiefer, Nasl. einfach, rund, unter dem Schnauzenrand, Oberlippe groß, hangend, jederseits 7—8 Falten, Ohren groß, zugerundet, hangend, faltig, nackt, oben mit 6 Wärzchen, beide stehen sich sehr nah, kein Deckel?, Augen klein, über Mundwinkeln, fast von den Ohren bedeckt, Zähne $\frac{2}{2}$, obere kegelförmig, halb so lang als Eckz., untere sehr klein, ragen kaum ausm Zahnfleisch vor, Eckz. $\frac{2}{2}$, stark, Seitenz. entfernt, 5—6 jeden Orts, unten alle? zweispitzig, oben dreispitzig, außer das erste Paar (also wohl Lückenz. $\frac{I \cdot I}{I \cdot I}$, $\frac{4 \cdot 4}{5 \cdot 5}$), Afterflughaut halb kürzer als Schwanz. Bengalen, wo die kernfressenden Chamchika, die obstfressenden Badur heißen. *Dysopes* ähnlich.

2. S. Rabenklaue — Taser.

Meist zwei Nagz. wie Mäuse, mit einigen vordern Nebenzähnen, mehrspitzige oder körnige Backenzähne, in der Lücke einige kleine Stechzähne, Lückenz., unter denen selten ein längerer Eckzahn, aber dann liegen die untern hinter den obern (bei Reisenden umgekehrt), Grabz oder

Schwimmfüße, ganze Schlüsselbeiner, Gelenkknopf des Unterkiefers steht viel höher als Zahnebene, viele Zehen frei am Bauch.

A. 5 Zehen ziemlich getrennt, keine Schaufeln.

2 ächte Nagz., unten manchmal noch ein Nebenzähnen, mehre kleinere Lückenzähne vor Backenzähnen, Kopf zugespitzt, Schnauze verlängert, spitzig, kein Rüssel, doch beweglich, treten auf die Ferse auf, Augen sehr klein, Ohrmuscheln kurz, Leib mit kurzen feinen Haaren bedeckt.

I. Gattung. Sorex, Mäger, Schreff, Spitzmaus; 5 Zehen getrennt, Zähne $\frac{8 \cdot 8}{6 \cdot 6}$ ($\frac{9 \cdot 9}{6 \cdot 6}$), Nagzähne $\frac{2}{2}$, ohne alle Nebenzähne, lang, hakenförmig wie Eckzähne (also wie bei Igel), zweispitzig, untere gekerbelt, Lückenzähne angeschlossen und ausfüllend, sehr klein, $\frac{3 \cdot 3}{2 \cdot 2}$ (auch $\frac{4 \cdot 4}{2 \cdot 2}$),

Bz. breit, voll Spizen, $\frac{4 \cdot 4}{3 \cdot 3}$ (in Gestalt wie beim Igel), Schnauze verlängert, 3—5 Paar Zehen, Ohren mit Klapppe, starke Schnurrhaare.

Schambeiner nicht verwachsen, kein Jochbogen, Augen deutlich, Ohren klein, abgerundet, breiter als hoch, Daumen kürzer, Sohlen schwielig, Nägel sichelförmig, kein Hodensack, Ruthe sehr groß, nach hinten, Vorhaut dicht am After, Ruthe kaum davon geschieden. Waschen den Uebergang zu Mäusen, leben von Pflanzen und Gewürm. Rechte Spitzmäuse scheint es nur in der alten Welt zu geben.

Hirn ohne Bindungen, Ohren kahl, meist 13 Rippp., 6 L., 3 Kr., 15—20 Schwanzw., Schlüsselbeiner, Gallenblase, kein Blinddarm, Magen einfach, fressen Würmer, Kerse, selten Getreid, Stimme pfeifend, Samenbläschen.

I. Art. S. Araneus, Mygale, gemeiner Mäger, Spitzmaus, Mäger, Keutm.; etwas kleiner als Hausmaus,

Leib $2\frac{1}{2}$ “, Schwanz halb, Rücken schmutzig röthlichgrau, Bauch gelblichweiß, Füße fahl, Ohren ragen kaum vor, starke Schnurrhaare, Zähne wie oben, untere Nagzähne länger, alle weiß, Schwanz behaart, nicht völlig rund, 12 Rptw.

Europa und nördliches Asien, in Feld, Wald, Wiesen, Ställen, Steinhäufen, gern wo es feucht ist, 4 Bauch, 2 Weichenzigen. Wegen des Bisamgeruchs, nicht weil sie giftig wären, werden sie von den Katzen nicht gefressen, graben nur in der Oberfläche, laufen geschwind, sind lustig, zwitschern oder pfeifen viel, leben 8 Jahr, machen viele Gänge, leben gesellig, Winters in einem Nest von Gras u., erstarren nicht, fressen Gewürm, benagen Baumwurzeln, beißen sogar kleine Vögel todt und schleppen sie fort, in Häusern gehen sie ans Mehl, Brod, Getreid, Fleisch besonders Fett, Del aus den Lampen, begatsen sich mehrmals, zuerst im April, tragen 3 Wochen, werfen 5—10 Junge, nackt, saugen 3 Wochen, in Ställen hecken sie auch im Winter.

Es gibt weiße, *S. candidus*, röthliche, *S. Russulus*, graue, *S. cinereus*.

a. *S. Leucodon*; ebenso, braun, unten und Seiten weiß, Nagz. weiß, doch nur jung, Schwanz mehr behaart, riecht nach der Wurzel des Haarstranges (*Peucedanum* off.). Ellsfaß. Dann gibts noch, deren Schwanz fast so lang als Leib, und andere, deren Schwanz am End ein Haarbüschel.

b. *S. constrictus*, *cunicularius*, *Eremita*, *Leucurus*; ebenso, etwas größer, oben ein Lückenz. mehr, Schwanz mitte dicker, Nagzahn gelb, Schnauze mehr behaart, Ohren kürzer. Gräbt tiefer, 1' tief, fast immer unter der Erde, in Wiesen und Gärten.

c. *S. tetragonurus*; Schwanz vierseitig, etwas länger, Leib kleiner, Zahnsippen braun, oben ein Lückenzahn mehr, Pelz schwärzlich, unten graulich. Wo gemeine.

2. Art. *S. fodiens*, *carinatus*, *unicolor*, Wasser-
spizm.; Leib 3'' l., Schwanz fast ebensoviel, glänzendschwarz,
unten weiß, Kehle, Brust, After schwarzgefleckt, Schwanz
und Füße mehr behaart, unten mit Kiel, obere Nagzähne
länger, senkrecht, untere sählig, $Bz. \frac{3 \cdot 3}{3 \cdot 3}$, $Lz. \frac{4 \cdot 4}{2 \cdot 2}$, Ohr-
muschel faltet sich übers Loch, 4 Paar Bauch-, 1 Paar
Weichenzitzen, Spitzen der Nagzähne braun, hinter den
Augen weißer Fleck, 13 Rpw.

Derselbe Aufenthalt aber seltener, an hellen Bächen,
Gräben, mehr im Wasser als Wasserm Maus, schwimmt sehr
gut, geht besonders den Wasserlarven nach, auch Kogen,
sonst Kräuter und Klee, schläft bei Tag in Löchern, meist
an Ufern, jagen sich bei der Begattung, zischen, begatten
sich in seichem Wasser, tragen 3 Wochen, werfen 6–8
Junge, die blind, und einige Wochen saugen, eh sie ins
Wasser gehen können, leben paarweis, stinken nicht wie
vorige, packen Frösche an, die sogenannten Schwimm-
haare wollen wenig sagen.

Abart. *S. lineatus*; röhner, schwärzlichbraun, unten
blasser, weißer Ohrfleck und Gesichtsstreif, Nagzähne an
Spitze braun, Schwanz mit Kiel.

S. remifer; um die Hälfte größer als gemeine, ge-
drungener, schwärzlichbraun, unten graubraun, Ohren
auch weiß, kein Stirnstreif, Zahnsitzen braun, Schwanz
unten anfangs gefurcht, dann gekielt, End platt.

* Fremde.

a. *S. exilis*; kleinstes Suck, wiegt nur $\frac{1}{2}$ Drachme, braun,
Schwanz rund, dick, spindelförmig. Sibirien, sehr ge-
mein am Jenissei: *S. minimus* und *coecutiens* auch in
Sibirien, sind kaum gekannt.

b. *S. minutus*, *pygmaeus*; 2'', Kopf dick, Schnauze sehr
lang, grau, unten weiß, kein Schwanz, weicht also sehr ab.

Am Oby, Rama, gräbt in feuchten Orten unter Wurzeln, frist Gesäme, schreit wie Fledermaus.

c. *S. pusillus*; $4\frac{1}{2}$ '' l., dunkelgrau, Schwanz 1'' l., zweizellig, weicht ab, Schneidzähne wie bei *Mygale*. Persien.

d. *S. murinus*, *indicus*; wie Waldmaus, dunkelbraun, Schwanz kürzer, rund, Zähne weiß. Java, Pondischeren, riecht nach Bisam, 6 Wzigen, 3. $\frac{2}{2}$, L. $\frac{2}{2}$, 14 R., 8 L., 3 Kr., 17 Schw. Einerlei mit:

S. myosurus; fast so, ganz weiß, dicker, 14 Rippenwirbel. Wahrscheinlich das W., so wie;

S. alba, amerikanische Ratte; wie gem. Sp., auch in Zähnen, dreimal größer, und ganz weiß, riecht nach Bisam, lebe von Nüssen, wahrscheinlich vom Vogh.

e. *S. Mus coerulescens*, *Pilorides*, *albus ceylonicus*?; 8'' l., blau, Schwanz $3\frac{1}{2}$ '' l., rund, spitzig, er und nackte Füße blaßroth, obere Nagz. kurz, untere lang, eingekrümmt. Ostindien, Java, frist Reis, sehr starker Bisamgeruch, der alles verderbt, worüber sie läuft. Wohin?

f. *S. rostratus*, *proboscideus*, wie *inprimus*, *M. araneus capensis*; längerer Rüssel, röthlichgrau. Vogh., in Kellern, wird vertilgt.

S. surinamensis; 3'' l., wie Wasserf., röthlichgrau. Ob etwas?

S. brasiliensis; = *Didelphys tricolor*.

2. Gattung. *Mygale*, *Scalops*; Füße sehr kurz, alle 5 Zehen mit Schwimmbaut, Zähne ziemlich wie bei Igel (der nur die Eckz. weniger hat), $\frac{II \cdot II}{II \cdot II}$, nemlich $\frac{6}{4}$, $\frac{4 \cdot 4}{5 \cdot 5}$, $\frac{4 \cdot 4}{4 \cdot 4}$, oder Nagzähne $\frac{2}{2}$, unverhältnißmäßig groß, oben $3'''$ lang, dreiseitig, pyramidal, und sehr breit, hinter ihnen (wir glauben, noch im Zwischenkiefer) zwei sehr kleine Nebenzähnen jederseits, dann fast ein Eckzahn, untere Nagzähne eben so lang, aber schmäl-

ler, zwischen ihnen 2 Nebenzähnen, Lückenzähne $\frac{3.3}{5.5}$,
 Backenzähne $\frac{4.4}{4.4}$, mit sehr spitzigen Backen, Schnauze in
 achten Rüssel verlängert, knorpelig, gar keine Ohrmuscheln,
 nur Spalt, Schwanz lang, anfangs rund, dann zusam-
 mengedrückt, schwertförmig, schuppig, Sohlen schwielig,
 Augen sehr klein (noch kleiner als beim Mullwurf), 8 Zis.

Verhält sich zu Spizm. wie Ondatra zu Zeisten. Schä-
 del nähert sich dem der Talpe, nicht so spitzig wie bei Spiz-
 maus, hat einen Jochbogen, Gelenkknopf des Unterkiefers
 höher, Rüssel halb so lang als Kopf, hin und her beweg-
 lich. Leben fast immer im und unterm Wasser, und zwar
 in stehendem oder langsamfließendem, also in Seen und
 Flüssen, kommen von einem Teich in den andern nur mitz-
 tels Röhren in den Dämmen, wohnen daselbst einsam oder
 paarweis, halten nicht Winterschlaf, bleiben auch selbst
 unterm Eis, kommen aber zu Zeiten an Bühnen, um
 frische Luft zu schöpfen, da die in ihren Garennen doch
 nach und nach verdirbt. Nur zur Ranzeit kommen sie
 an die Wasserfläche und ans Ufer aufs Trockne. Ihr Ger-
 ruch ist so stark, daß man davon Kopfsweh bekommt, und
 sie ihn den Welsen und Hechten mittheilen, wenn sie von
 ihnen gefressen werden, doch bei weitem nicht so stark wie
 bei der amerikanischen Bisamratte (Ondatra), die überdieß
 einen Blinddarm, Ohrmuscheln, große Augen, besonderes
 Harnloch hat, dagegen vorn keine Schwimnhaut, und
 von Wurzeln lebt, auch der Bisamgeruch entschieden von
 den Afterbälgen ausgeht, was beim Wüchuchol nicht so,
 können den Rüssel ins Maul nehmen?, gereizt quicken sie
 wie Mäuse und beißen. Der Bisamgeruch kommt von Drü-
 sen her, welche unter den Schwanzschuppen liegen. Wird
 sehr von Bandwürmern geplagt, im Magen und und un-
 ter der Haut? an den Drüsen.

1. Art. *M. pyrenaica*; zur Hälfte kleiner als folgende, $4\frac{1}{2}$ '' l., Schwanz 5'' l., an Wurzel nicht geschnürt, walzig, das Endviertel messerförmig, behävelt, Klauen viel länger, vorn nur halbe Schwimnhaut, Rüssel auch sehr lang und nackt, Pelz hat lange und Futterhaare, hellbraun, Seiten braungrau, unten silbergrau, im Gesicht nichts weißes. In den Pyrenäen bei Tarbes. — Vielleicht hierher *Sorex rostratus*.

2. Art. *M. moscovitica*, *Sorex moschatus*, *Castor m.*, *Mus aquaticus exoticus*, *Glis moschiferus*, Büchhol, Bisamratte, Desmansratte; gr. als Hamster, 9'' l., Schwanz 7'' l., $\frac{3}{4}$ '' hoch, Füße 1'' l., Pelz aus zweierlei Haaren, Wollhaar sehr fein und dicht, $\frac{1}{2}$ '' l., und steife Langhaare, dunkelgrau, Rand der Ohren und Augen weiß unten seidenweiß, Schwanz $\frac{3}{4}$ rundlich, behaart, an Wurzel geschnürt, übriges schwertförmig, und überall beschuppt, mit einzelnen Häkeln, riecht sehr stark nach Bisam, Schädel $2\frac{1}{4}$ '' l., Rüssel steif, 10'' l., 6 br., nackt. Sehr große Halsdrüsen, die letzte Schwanzhälfte ist ringsum mit drüsiger Substanz versehen, dann folgt an seiner Unterfläche eine Anschwellung von 18—20 Drüsenbläschen, die einen Zoll langen Raum einnehmen, einen Knollen bilden, und etwa einen Zoll von der Schwanzwurzel enden, daher die Einschnürung. Die erbsengroßen Bläschen enthalten eine dichte Flüssigkeit wie Eiter, von der der starke Bisamgeruch kommt, der dem Schwanz allein eigen ist, die Substanz ist mehr zibethartig, ein Scrupel: das ovale Herzloch und der botallische Gang sollen nicht verwachsen. Magen einfach, Därme 9' l., kein Blindd., 12 R., Samensbläschen, Ruthe länger als beim Mullahwurf, $1\frac{1}{2}$ '' l., kein Knochen, am Bauch, Gallenblase. In allen Seen längs der Wolga, Samara, von 49—56° N. Breite, von Nowos Olen's N. S. III Bd. Thesch. 2 Abth. D o o

gorod bis Saratov, im Kasanischen, bei Simbirsk in Menge, nicht im eigentlichen Rußland, Jaik und Dnieper, wohl auch nicht in Lappland. Lebt immer im Wasser, schwimmt und geht darunter, kommt nur herauf zum Athmen und zu spielen, gräbt in die Ufer, besonders der Seen 20' lange Gänge, so daß der Eingang unter dem niedrigsten Wasserstand, das End aber über dem höchsten, damit sie und die Jungen nie ersaufen, lebt von Blutegeln, Wasserlarven, wozu ihm der Rüssel dient, Froschlaich, auch von Würzeln?, wird in Reußen und Stellnezen im Herbst und Frühling gefangen, auch im Winter, hält nicht Winterschlaf, kann nur langsam gehen, im Wasser hört man sie oft wie Enten schnattern. Sind sehr gemein, so daß zu Niznei Novogorod oft 500 Bälge zu Markt kommen, deren das Hundert $\frac{1}{2}$ Rthlr. kostet. Man braucht sie zu Brämen um Schlafpelze, die Schwänze um die Motten abzuhalten: sind übrigens schlechte Pelze.

B. Scharrsohlen.

3. Gattung. Talpa, Talpe (von Delben), Mollie, Surf; Leib walzig, mit kurzen, feinen Haaren bedeckt, Schnauze läuft in wahren Rüssel aus, Grabfüße, Füße äußerst kurz, Zehen zu völligen Schaufeln verwachsen, nackt, vordere besonders stark, große Klauen zum Graben, keine Ohrmuscheln.

a. Mügertalpen; 2 große Nagzähne, ohne, oder nur mit sehr kleinen Nebenzähnen, keine Eckzähne.

a. Scalops; starke Grabfüße wie gem. Mullw., hinten Schwimmhaut, überall 5 Zehen, Schnauze verlängert, knorpelig, Augen klein, keine Ohrmusch., Schwanz kurz, Nagz. $\frac{3}{2}$ zwischen untern zwei Nebenzähnen, Lücken z. mehre, entfernt, Bz. unbestimmt.

1. Art. Talpa virginiana, Sorex aquaticus, brauner Mullw.; $5\frac{1}{2}$ l., Schwanz $\frac{1}{2}$, braun, Schwanz und Füße weiß. Nordamerika.

b. *Condylura*; Fußschaufeln wie *Talpa*, mit 5 Klauen, stark, Hinterfüße schuppig, Nagzähne $\frac{2}{2}$, unten 2 Neben-, Lückenz. $\frac{4 \cdot 4}{4 \cdot 4}$, Backenzähne viel, feine Ohrmuschel, Schnauze verlängert, knorpelig, Ränder der Naslöcher gefranst mit Fleischzacken, Augen klein, Schwanz mittellang, knotig und mit Haarwirteln.

1. Art. *Sorex cristatus*; Leib gegen 4^{1/2} l., Schwanz 1^{1/2}, rund, Ränder der Naslöcher gefranst mit Warzen, Pelz schwarz, Hinterbeine schuppig, vordere sehr stark, breit aber klein. NAm., gräbt Gänge in unbebautem Boden, reutet nur an der Oberfläche, daher der Gang einige Finger hoch vorragt, und man oft hineintritt.

Abart. *S. radiatus*; länglich, mehr wie Spitzmaus, Schwanz 3^{1/2} l., nackt, knotig, Schnauze lang, von beweglichen Fühlfäden umgeben, Pelz schwärzlich, Füße nackt, 5zählig, kleiner als beim Mullahwurf. Kanada, viel über der Erde, gräbt wenig.

Abart. *Talpa longicaudata*; Leib 4^{1/2} l., Schwanz 2, rothbraun, Klauen der Hinterfüße dünn, lang. NAm.

c. *Chrysochloris*; Leib walzig, Grabfüße stark, wie des gemeinen Mullahwurf. gestaltet, aber vorn nur 4zählig, wie es scheint äußere Zeh sehr klein, nächster Nagel ungeheuer, hinten 4 oder 5zählig, alle klein, Schnauze kurz, stumpf, Zähne schwächig, Nagz. $\frac{2}{2}$, stark, spitzig, zwischen untern zwei sehr kleine Nebenähnchen (wie Bisamspitzmaus), $\frac{3 \cdot 3}{3 \cdot 3}$, gleich, $\frac{5 \cdot 5}{4 \cdot 4}$, und $\frac{1}{1}$ schwächtiges Hinterähnchen, alle entfernt, zackig, legen sich abwechselnd in die Zwischenräume (eigenthümlich), kein Schwanz und keine Ohrmuscheln, auch keine Augen?

1. Art. *Talpa aurata*, *capensis*, *asiatica*, *ecaudata*, *T. Sibiricus* *versicolor* *Aspalax*, *Sorex auratus*, Goldmullahwurf; Leib 5^{1/2} l., braun mit grünem Goldglanz, un-

ten graubraun, Schnauze braun, weißer Bügel. VgdgH., nicht in Asien.

d. *Sorex mexicanus*, Lufan; 9" l., fuchstroth, Schwanz kurz, kleine Ohrmuscheln, $\frac{2}{3}$ lange Nagzähne, Augen unsichtbar, Leib dick, walzig, fett, essbar, Füße äußerst kurz, Nägel lang, krumm. Mexico, gräbt eine solche Menge Höhlen, daß man nicht sicher austritt, lebe von Wurzeln, Bohnen, Gesäme.

Tucutuco in Paragay wahrscheinlich dasselbe, 7 $\frac{1}{2}$ " l., Schwanz 3, dick, behaart $\frac{2}{3}$ von Wurzel, dann nackt, ohne Schuppen, Zähne seien wie bei Mäusen, Kopf kurz, breit, Augen klein, Ohren nackt, keine Muschel, vorn 5 Zehen mit Nägeln, und hinterm Daumen noch einer ohne Nagel (wie Talpe), hinten 5 Zehen und Sohlen sehr breit, Zähne ungewöhnlich breit, Pelz lind, grau, Spitzen goldigbraun, unten weißlich. In Menge in erhöhtem Sandboden, daher oft 12 Meilen von einander, in Garennen 1' tief, aus einem Kessel von 1—2' führt nach allen Seiten Röhren zu andern Kesseln, werfen Mullaufen auf von Sand, Pferde sinken hinein, gehen nur bei Nacht aus, tragen ein Wurzeln und Hülsen, leben bloß von Pflanzen. Etwa zu *Bathyergus*? Ob *Talpa rubra*?

b. Rechte Talpen; ächte Eckzähne, keine Nagz., viele, gleiche Schneidz., Backenz. dreieckig, sehr schief, 7körnig.

e. Talpe; 5, 5 Zehen, vorn noch 1 Afterszehe, nur Klauen frei, Zähne $\frac{II. II}{II. II}$, keine Nagz., Schneidz. $\frac{6}{8}$, alle gleich

und gedrängt, senkrecht, wahre Eckz. $\frac{I. I}{I. I}$, obere viel länger, und schließen die untern ein (bei Reißenden umgekehrt), Seitenzähne $\frac{7.7}{6.6}$, davon Bz. $\frac{4.4}{3.3}$, mehrspizig, Lz. $\frac{3.3}{3.3}$, sehr klein (Gebiß also fast wie bei Reißenden, auch der Geslenkknopf steht höher), Schnauze lang, knorpelig, Augen

klein, 6 Bauchzehen, Schwanz kurz. Das Gebiß ist zwar hier viel reißender als beim Igel, dieser steht aber durch seine Füße und Betragen doch den reißenden Thieren, besonders dem Dachs näher. Afterszehen ohne Nagel.

I. Art. T. europaea, gem. L., Mullawurf, Schärzmaus; Leib 5'' l., 2 dick, glänzend schwarz, Schwanz 1'' l., mit Schuppen und Haaren, Schädel noch einmal so lang als dick.

Hirn ohne Windungen, Nase vorzüglich entwickelt, Leib dick, ohne Hals, fein behaart, glatt, Augen wie Mohnkorn, schwarz, sieht kaum, hört aber sehr gut. 14 Rippen, 5 L., 5 Kr., 12 Schwanzw., Schambeiner getrennt, Brustbein bildet einen Vorsprung wie bei den Vögeln, Schlüsselbeiner, Armbnochen sehr kurz und sonderbar gestaltet, an den vordern Enden ist noch ein besonderer Schlüsselknochen, und eine Menge Linsenbeiner, Magen weit, Darmlänge 9, Ruthe nach hinten gerichtet, Hoden groß, unter der Haut, Samenbläschen, ranzen im Frühjahr, vielleicht in ihrem Nest, springen aber um diese Zeit häufig auf der Erde herum, M. streiten dabei, werfen 3—4 ganz nackte und blinde Junge. Europa, nördliches Asien und Nordafrika, graben mit den Vorderfüßen Gänge unter der Erde, in Gärten und Wiesen, selten in Feldern und Wäldern, in trockenem, gutem Boden, stoßen Erde (Mull) auf, fressen Wurzeln, besonders von Hülsenfrüchten und Sellerie, und werden dadurch sehr schädlich, wie sie dagegen nützen, indem sie Schnecken, Würmer, Larven, Puppen, Kerfe, besonders Raikäfer, Mullawurfsgillen, auch wenns trifft Frösche und Krebse wegnehmen, gräbt viele Gänge, immer $\frac{1}{2}$ ' tief, Winters 5', dann und im heißen Sommer unthätig. Das eigentliche Nest ist 1' weit, mit Laub, Gras ausgefüllert, und etwas vom Mullawurfshausen entfernt, hält nicht Winterschlaf,

pfelst manchmal. Man tödtet sie am schnellsten durch einen Nadelftich in die Nase, quickest beim Fangen.

Es gibt ganz weiße Talpa, besonders in Norddeutſchl., geſchäcke, variegata, graue, cinerea, und gelbe, flava ſehr ſelten bei uns; letzter in N. Amerika, 6" l., oben gelblichbraun, Bauch graubraun, Füße und Schwanz weiß.

C. Ballen.

4. Gattung. Erinaceus, Igel; Leib plump, mit Stacheln oder Borsten bedeckt, Füße sehr kurz, überall 5 Zehen, Zähne ungefaltete, $\frac{20}{16}$, Nagz. $\frac{2}{2}$, Neben. $2 \cdot 2$ im

Lippenkiefer wie Lückenzähne, Kieferz. $\frac{7 \cdot 7}{7 \cdot 7}$, davon breite

Mahlzähne $\frac{3 \cdot 3}{3 \cdot 3}$, kleiner Hinterzahn $\frac{1 \cdot 1}{1 \cdot 1}$, Zähne im Ab-

stand $\frac{3 \cdot 3}{3 \cdot 3}$ oder Lückenzähne, sehr klein, spizig, statt Eck-

zähnen, sind aber keine, viele Zigen. Schein, Betragen, Lebensart und vorzüglich Fahrte wie Dachs, Gelenkfläche fürs Unterkiefer nicht vertieft wie bei Reißenden.

a. Middle zwei Lippenzähne stehen als Nagzähne vor, getrennt, obere Backenzähne 4eckig und 4körnig.

a. Erinaceus, Acanthion, Igel; Leib mit Stacheln und borstigen Haaren bedeckt, Zähne wie beschriebene, Schnauze, Ohren und Schwanz kurz, Leib kann sich kugeln, 3 Paar Brust-, 2 P. Bauchzigen, Füße schwach, 5zähig, innere Zehe kürzer, Sohlen nackt, schwielig, gehen langsam. Eßbar, stinkt nach Bisam, Fett wie Schweinenschmalz. Schnauze Hundartig, Augen klein, Nickhaut, Nase nackt, Schädel niedergedrückt, breit, Hinterhauptshöcker klein, fast der ganze Schädel ohne Leisten, Jochbogen ganz, mit Jochbein, 15 Rippen-, 6 Lenden-, 3 Kreuz-, 13 Schwanzwirbel, alle Stachelfortsätze kurz, Speiche und Elle gleichlang, Wasdenbein nur ein Stummel, Schlüsselbeiner grad, das Zus-

sammenkugeln geschieht durch Hautmuskeln, welche vorzüglich an der Unterfläche des Leibes stark sind, die Stacheln können nicht, wie beim Stachelschwein aufgerichtet werden. Magen weit, vierfach, Därme 7' l., kein Blindd., Leber groß, siebenlappig, Gallenblase, kein Hodensack, Hoden im Bauch, Samenbläschen sehr groß, zwei Afterdrüsen, Gesicht sehr schlecht, Geruch gut, schlafen bei Tag, fressen Obst, Getreid, Kräuter, Möhren, Würmer, Kerse, Schnecken, Frösche, Mäuse, Mullwürfe. In der Lebensart wie Dachs, scharren sich nicht tief ein, etwa 1', tragen Laub, Halmen ein, zu einer Art Nest. Begattung Ende April, tragen 7 Wochen 4—6 Junge, die erst in 2 Jahren reif werden. Wie Begattung?

1. Art. *E. auritus*, langohriger I.; 7'' l., Stacheln kurz, braun, weiß geringelt, Haare weiß, weich, Ohren und Schnauze länger, Schwanz kürzer. Vom Don bis Obn, an Wolga, Jais, jenseits des Baikal größer, in Erdkududen, lebt ganz wie der gemeine, auch ist sein Knochengebäude ebenso.

2. Art. *E. europaeus*, *Echinus terrester*, gem. Igel; Leib 10'' l., Kopf 2½'', im Gesicht, Bauch und Füßen Haare, sie und Stacheln hornfarben, Stach. 1½'' l., schwarz geringelt, Ohren kurz, Rand der Nasl. ragt vor, Füße 3½'' l., Ohren abgerundet, aufrecht, nackt, Schwanz 1'' l. Es gibe weiße und geschäckte, zwischen Schwein; u Hundes; Igel ist ein Unterschied, jene größer, Schnauze länger, M. und W., diese kleiner, nur 6'' l., M. und W., und zwar dieses trächtig, Schnauze stumpf. Europa und Asien, gemein in Russland, selten in Sibirien, auch auf Madagaskar (wo Sora), auch Afrika, Senegambien, in Feldern, Hecken, unter Laub und in Erdlöchern, gräbt jedoch nicht eigentliche Gänge (Garennen), hält sich Tags verborgen, geht Nachts aufs Futter aus, das in Obst, welches

er ansticht, indem er sich darauf legt, und so ein Duzend Stück fortträgt, Trauben, Wurzeln, Kerfen besteht, sucht auch Mäuse, und kann dazu gehalten werden, verzehrt ohne Schaden eine Menge Ranthariden. Sanftes, hilfloses Thier, rollt sich gegen Feinde nur zusammen, hält Winterschlaf, jedes Geschlecht abgesondert.

* *E. inauris*, amerikanischer F.; 8' l., gelblichgrau, unten und Gesicht weiß, keine Ohrmuscheln, Schwanz kurz, Klauen lang, krumm. Güana, Kopf, Hals und Schwanz kurz, dick, Füße 3—4' l., überall 5 Zehen. Sollte man wohl zweifeln, das dieses die Stachelratte ist?

b. Nagzähne wenig von den andern Lippenzähnen abweichend, aber Backenzähne dreieckig und dreiförmig, zwei Hörner außen.

b. *Centetes*, Setiger, Landref, Erd-, Stachelschwein; Leib könne sich nicht kugeln, mehr mit Borsten als Stacheln besetzt, Schnauze sehr zugespitzt, kein Schwanz, Zähne abweichend, Füße kurz, 5 Zehen mit Klauen, vordere länger, Augen nur wie zwei Punkte, Ohren kurz, abgerundet. Schädel schwächig, Gesicht lang, fast wie bei Ameisenbär, schmal, hintenaus verlängert, zugespitzt, hohe Hinterhauptfläche nach hinten gerichtet und wie dreiseitige Pyramide wie bei Schweinen, diese Schädelleisten scharf, Jochbogen nicht geschlossen, das Jochbein soll fehlen, wodurch besondere Annäherung zu den Ameisenbären, bei denen es sehr klein ist, und wo die Jochbogenlücke mit Knorpel ausgefüllt wird, Schlüsselbeiner gebogen, Wasdenbein ganz, 15 R., 5 Lendenw., 3 Kreuzw., und etwa 8 Schw. und zwar bei beiden Arten, Magen einfach, rund.

Schein und Lebensart ziemlich wie beim gem. Igel. Auf Madagaskar, wo auch der gem. Igel, der dort Sora heißt, auch auf einigen indischen Inseln?, und wahrscheinlich in Günea, wenigst ist da ein Thier wie Igel, das sich

nicht kugeln kann, grunzen wie Ferkel, wälzen sich im Schlamm, gehen nur langsam, graben Garennen, verbergen sich bei Tag, schwimmen gern im Wasser, und leben mehr darinn als aufm Land (!), auch in den Kanälen (Tiefen oder Snylen) des Meers, sehr geil, vermehren sich stark, werden sehr fett und gegessen, doch nicht geschätzt, halten 3 Monat (nicht 6) Winterschlaf (auf dem heißen Madagaskar?), während welcher Zeit sie das Haar verlieren, leben von Früchten und Kräutern (warum sind sie denn soviel im Wasser?)

Diese Thiere, so wie der Igel, stehen durch manche Bande mit den Beuteltieren, besonders dem Beuteldachs in Verwandtschaft.

I. Art. *E. caudatus*, *setosus*, *madagascariensis*, kleiner L., Lendrak; 6'' l., Kopf 1½'', nur wie Mollwurf, Schnauze und Ohren kürzer, Stacheln wie Igel, ½'' l. und eben so zahlreich, auch auf dem kurzen Schwanz, dunkelroth, Spitzen gelblich, unten u. auf Kopf weißliches, hartes Haar, einige gelbliche Schnurrhaare, 2'' l. Dieses war wohl ein Junges. Ein alter ist 7'' l., schwarz, mit 5 weißen Längsstreifen über den ganzen Leib, nur im Weißen kleine Stacheln, im Schwarzen nur Borsten, neben denen einzelne Haare bis zur Erde hangen, Schnauze und Augenkreis weiß, Kopf schwarz gedupft, Füße röthlich, 2'' l. Schädel walziger, Hinterhauptspyramide stumpf, Zähne $\frac{10 \cdot 10}{10 \cdot 10}$, mehr wie beim gem. Igel, keine Eckz., Lippenz. $\frac{3 \cdot 3}{3 \cdot 3}$, Hakenf., 2 äußere schneidend, sehr klein, wohl ausfällig, Backz. $\frac{5 \cdot 5}{5 \cdot 5}$ mit Spitzen, vorderer abstehend, Lückenzähne $\frac{2 \cdot 2}{2 \cdot 2}$, entfernt, den vordern kann man als Eckzahn betrachten, Stachelfortsätze kurz. Bei all den Unterschieden ist es doch wahrscheinlich, daß dieses das Junge vom folgenden ist.

2. Art. *E. ecaudatus*, großer L., Lanref; 11" l., Kopf 3", in Größe wie unser Igel, Schnauze und Ohrenmuscheln länger, Stacheln nur auf Stirn, Schläfen, Wirbel, unten und seitlich am Hals, auf Schultern und Widerrist, ohne Schwanz?, 1" l., schwarz, Spitzen gelblich, auf Rücken, Kreuz, Seiten Borsten ebenso gefärbt, 1" l., dazwischen längere (2"), gelbe und schwarze Haare, unten gelbliche Haare, auf Füßen röthlich, und einige solcher Schnurrhaare, Füße 4" l. Schädel 3" l., Hinterhaupt läuft besonders nach hinten in eine dreiseitige Pyramide aus, Zähne $\frac{9 \cdot 9}{10 \cdot 10}$, ein großer Eckzahn, länger als alle, unten und oben, von allen weit entfernt, Lippenz. $\frac{2 \cdot 2}{3 \cdot 3}$ entfernt, hakens., senkrecht, Malmz. $\frac{5 \cdot 5}{5 \cdot 5}$ mit Spitzen, Lückenzahn $\frac{1 \cdot 1}{1 \cdot 1}$, spitzig, zwischen B. und Ez., hier ist also der vordere Lückenzahn allein Eckzahn geworden, Stachelfortsätze der Hals- und Schulterwirb. lang.

3. Sippchaft. Spechtenklauer — Kraller.

Zehe verwachsen, mit Krallen (oder lange, spitzige, fast sichelförmig gebogene Nägel, an völlig verwachsenen Zehe), stehen nicht auf den Spitzen der Nägel, sondern auf dem Ballen, oder dem Fußrücken, keine Vorderzähne (ein zweifelhaftes ausgenommen), manche gar keine, überhaupt mangelhafte Thiere. — Topen und Zahnmangel.

Thiere mittlerer Größe, 1—2' hoch, 2—4' lang, Füße niedrig, Kopf verlängert sich in einen Schnabel, dessen Kiefer nur knapp mit Haut überzogen sind, so daß die Lippen, sozusagen, verschwinden; bei manchen verlängern sich sogar die Kiefer über die Lippen heraus zu einem förmlichen Schnabel. Das Maul ist meist nur eine kleine Spalte an der Spitze der Schnauze. Füße kurz, gehen langsam, sind überhaupt träg, scharren sich meist Löcher in die Erde. Bei

leidigen kein Thier, sind furchtsam, unempfindlich, lassen sich todtschlagen ohne sich besonders zu wehren oder zu entfliehen, fressen meist Blätter, Baumrinden, Ameisen. Keins davon lebt in Europa, meist in heißen Ländern, Afrika, Asien, Amerika, Australien.

A. Nape; Kiefer laufen nackt über die Lippen heraus, Zunge kurz.

Pelz, keine eingekelte Zähne, nur Backenz., Schwimmsfüße, kurze Zunge, Kiefer sind nackt, über die Lippen hinaus wie Schnabel verlängert.

Es ist erst ein einziges Thier entdeckt, welches in diese Abtheilung gehört, das sogenannte Schnabelthier. Es wohnt in einem so fernen und wenig untersuchten Erdtheil, in Australien, daß man wohl glauben kann, es werden sich daselbst die andern noch etwa fehlenden finden. Indessen ist es höchst merkwürdig, daß nicht bloß diese Abtheilung, sondern die ganze Sippschaft der Zahnlosen arm an Arten und Stücken ist. Man könnte veranlaßt sein, zu glauben, die meisten dieser Thiere seien aus einem Grund, der in ihrer Bedeutung liegt, bestimmt gewesen, früh auszusterben.

I. Gattung. Nap, Ornithorhynchus, Platypus, Schnabelthier; Schein wie Menk, Leib behaart, gedrückt, läuft in den dicken, kurzen Schwanz aus, Schwimmsfüße sehr kurz, Backenzähne $\frac{2 \cdot 2}{2 \cdot 2}$, nicht eingekelt, sondern angewachsen, Kiefer schnabelartig verlängert, nackt, flach wie Entenschnabel; mit dünnem, fühlendem Häutchen überzogen, die Lippen an der Wurzel des Schnabels als breite Lappen $\frac{1}{2}$ “, Geschlechtstheile im After. Schnabel gleicht einer Saugröhre, vorn nur offen, Seitenränder dicht geschlossen. Neu-Holland in süßen Wasserdümpeln.

Unterkiefer gezähnelte, Zunge kurz, reicht nicht bis in den $2\frac{1}{4}$ “ langen Schnabel, Augen sehr klein, Nuckhaut,

keine Ohrmuscheln, nur zwei Gehörknöchel, 2 Nasenmuscheln, Leib gedrückt, robbenähnlich, Fell behaart mit feinen, und borstenförm. Haaren, Schwanz ist allmähliche Zuspizung des Leibes, flach. Kloake, in der Roth, Harn und Junge zusammen kommen. Füße kurz, 5 deutliche Zehen, durch eine Schwimnhaut verbunden, Nägel sichelförmig. Leib $1\frac{1}{2}$ Fuß lang, Schnabel $2\frac{1}{4}$ '' , Schwanz $4\frac{1}{2}$ '' . Hirn wie in andern Sucken, 16 Rippen, wovon 6 wahre, eine Art Gabelbein, hat auch hinten auf der Zunge zwei knorpelige Spitzen wie die Vögel, das Männchen hat an der Ferse des Hinterfußes einen sechsten Nagel, Sporn. Basentaschen. Magen einfach, oval, klein. Blinddarm, Darmlänge $5\frac{1}{2}$ '' , zwei Afterdrüsen, Leber fünfklappig, Gallenblase, Pankreas, Milz, sucht seine Nahrung auf dem Boden stehender Wasser wie die Enten, und wird daher auch dergleichen fressen. Ovale Loch nicht offen, Kehlkopf, Luftröhrenringe hinten unganß. Keine äußern Geschlechtsheile, liegen in der Kloake, Hoden im Leib, keine Samenbläschen. Harnröhre öffnet sich von Ruthe getrennt in Kloake, Eichel doppelt, die Ruthe hat zwei Gänge, die sich auch getrennt in die Eichel und zwar jeder in einer Hälfte öffnen, folglich ist die Ruthe nichts als die zwei verwachsenen Samenleiter. Mutterscheide und Gebärmutter sind eins, in dem Grund der Scheide öffnen sich Trompeten und Harnröhre. Die Trompeten können für die Gebärmutterhörner angesehen werden. Geilen wie bei andern Sucken. Aller angewandten Mühe ungeachtet hat man keine Zigen finden können, und daher wähen sogar einige, dieses Thier müßte Eier legen, und eine eigene Klasse zwischen den Säugthieren und Vögeln bilden, die man sogar schon Monotreme (Einloch, Monotrematoda) genannt hat. Wer den wesentlichen Unterschied der weiblichen Geilen von den Eierstöcken erkannt hat, wird sich

dergleichen nicht einfallen und daher nicht durch den Anschein betrügen lassen. Höchst wahrscheinlich sind die Zigen kleine Würzchen in der Kloake selbst. Dieses zu vermuthen, zwingt mich der Gang der Entwicklungsgeschichte der Zigen, die von den Eierstöcken im Leib der Vögel sich durch die Kloake hervorziehen (Wale) zwischen die Hinterbeine, dann am Bauch heraufzücken, bis sie beim Affen und Menschen auf der Brust die höchste Stelle erreicht haben; doch darf man sie auch, nach Ausweis der Nebengattungen, auf der Brust suchen.

I. Art. Rothes Nap, *O. rufus, paradoxus, Platypus anatinus*; $1\frac{1}{2}$ l., 4'' dick, Schw. 4'' l., Schn. 2'', Rücken braunroth, Bauch silbergrau, Haar kurz, borstig, anliegend. Wo und wie folgendes, das wohl nur als Abart oder gar als dasselbe Thier in einer andern Mauserzeit dürfte angesehen werden.

Abart. Braunes Nap, *O. fuscus*; ebenso, graubraun. Welde in Neuholland in Weihern, Dümpfeln, tauchen wie die Enten unter, so daß sie den Bürzel hinausstrecken, und schnoppeln im Schlamm, kommen nur herauf, um zu athmen. Vorzüglich in N.S.Wallis.

Mit Unrecht hat man *Myrmecophaga aculeata* zum *Ornithorhynchus* gebracht. Die wurmförmige Zunge fordert eine zu charakteristisch abweichende Lebensart.

B. Zunger; lange, wurmförmige, vorschleßbare Zunge, Zehen völlig verwachsen, Topen, Scharrklauen.

2. Gattung. Zunger; Kiefer verlängert, Lippen vorn, Maul sehr klein, keine Zähne, oder nur faserige Backenz., Zunge wurmförmig, länger als Kiefer, vorstoßbar, keine Schwimmpfüße, Leib mit Haaren, Stacheln oder hornigen Schuppen bedeckt, Schwanz dick, geht in den Leib über, Grabfüße kurz.

Zähne, entweder gar keine, oder nur einige knorpelige, eingefeilt, oder nur Riefererhöhungen? Kopf meist sehr verlängert, und der Mund nur ein kleiner Spalt am Ende der Schnauze. Der Leib verliert sich meist unmerklich in Schwanz. Leben nur von Ameisen, welche sie mit ihrer langen, klebrigen Zunge auflecken. Zunge vorschießbar, was diesen Thieren einen eigenthümlichen Charakter und solche Lebensart gibt, die Zehen sind auch von der Haut eingewickelt und nur die langen, sichelförmigen Klauen frei.

Hirn klein wie der Schädel, der kaum dicker als Hals ist, von Windungen nur Andeutung, sind unempfindlich, träg, dumm, Augen klein, liegen tief, keine Wimper, Nickhaut sehr groß, keine Stirnhöhlen! Nasmuscheln ähneln denen der Wiederbauer. Leib lang, Füße kurz, stark, meist zum Graben, meist Schlüsselbeiner, Riefer schwach, Rieferdrüsen größer als Ohrspeicheldrüsen, Magen einfach, Blinddarm soll einigen fehlen. Leber wenigklappig, Gallenblase. Hoden im Bauch, Geschlechtstheile nah am After, Bärmutter ohne Hörner wie bei Affen und Menschen, Zigen 2 oder 4. Alle in heißen Ländern.

1. Myrmecophaga; Bedeckung Haare oder Stacheln.

* Geschlechtstheile im After.

a. Tachyglossus, Echidna; Zunge wurmförmig, Leib niedrig, wie Mullwurf, von Borsten und Stacheln bedeckt, Riefer lang, von dünner Haut überzogen, Lippen vorn, Maul klein, keine Ohrmuscheln, Füße kurz, 5zehig, Hinterdaumen ohne Krallen, Grabfüße, unächte Gaumenzähne, sonst keine, Geschlechtstheile in Kloake, Schwanz nur ein Deckel. Leben in Neuhollland beim Nap, aber nicht im Wasser, sondern haben die Lebensart mit den gewöhnlichen Ameisenbären gemein. Wird gewiß mit Unrecht, zum Ornithorhynchus gestellt. Haut zu Helmen der Wilden.

1. Art. *T. aculeatus*, M. a., Ornith. *Hystrix*, *Echidna* *Novae Hollandiae*; 16'' l., mit kurzen, braunen Haaren und längern Stacheln besetzt, wie Stachelschwein, doch viel kürzer 2½'' l., Augenöffnung rund, keine Nackthaut, kein äußeres Ohr, nur eine Spalte, Naslöcher am End der Schnauze, Krallen rund.

Schnecke unvollkommen, fast wie bei Vögeln. Die Knochen der Brust kommen ziemlich mit denen des Nags überein, auch solcher Fersensporn, starker Hautmuskel. Zunge 8'' l., hat hinten einige und zwanzig Zahnspitzen wie Vögel, gegenüber am Gaumen sieben Reihen ähnlicher Hornspitzen, Gaumensegel, Magen weit, oval, Dünndarm 7'' l., Dickdarm 2, Wurmfortsatz, kein Blinddarm. Hoden im Bauch, Samenbläschen. Ruthe ohne Harngang, Samen wird nicht in die Kloake ausgeleert, kommt aus vier Höckern der Eichel, Zitzen hat man noch nicht gefunden, und darum sagt man, sie fehlten. Neu-Südwallis in Neuholland. Die Stacheln sind ganz weißlichgelb mit schwarzen Düseln, Kopf, Glieder und Bauch braun, mit Borsten, Kopf und Maul völlig wie bei *M. jubata*, graben sehr schnell, keine Bäckentaschen, Eichel in Hirnschale nicht knöchern.

2. Art. *T. setosus*; ebenso, Stacheln stehen kaum aus den langen Haaren vor, Krallen gefurcht. Adventurbai in Diemensland.

* Geschlechtstheile frei.

b. *Myrmecophaga*, Ameisenbär, Ameisenfresser; Zunge wurmförmig, Leib weich behaart, geht in langen Schwanz über, Kopf lang, Lippen vorn, Maul klein, keine oder nur einige faserige Backenzähne, meist große Ohrmuscheln, Scharfüße, Krallen sehr lang, jede für sich eingelenkt, Zehenzahl ungleich, Geschlechtstheile vom After abgesondert.

a. Völlig zahlos.

Nagelglieder gespalten, Spizen neben einander, vorn 2 oder 4, hinten 4 oder 5 Krallen, Kumpf, Hals u. Schwanz dick, Kopf fast trompetenartig lang, kaum dicker als Hals, Augen klein, rund, Ohrmusch. klein, rund, Schw. lang, schlaff, oder wickelnd, Zihen deutlich, 2 oder 4. Gehfüße, vordere länger, Zehenzahl verschieden, Krallen sichelförmig, scharf, äußere längste, scharren damit die Ameisen; oder Termitenhäusen auf, Haare lang, weich, Zunge nicht völlig walzig, können sie wohl 1' weit aus dem Maul strecken, Naslöcher an der Spitze der Schnauze. Leben einsam, sind dumm, schläferig, schwerfällig, fliehen nicht, erwarten ihren Angreifer auf dem Hintern sitzend, um ihn in die Arme zu nehmen und mit den Krallen zu stoßen, werfen nur ein Junges, das sich auf dem Rücken der Mutter vest häkelt, leben nur von Ameisen, wie alle dieser Sippschaft, scharren deshalb in Ameisenhäusen ein Loch, stecken die Zunge hinein, und ziehen die Ameisen an sich, welche daran kleben. Wohnen nur in der neuen Welt, es ist ein Irthum, wenn man diese auch in Afrika und Ostindien wohnen läßt.

* Wickelschwanz so lang als Leib. Emser.

i. Art. *M. didactyla*, Fourmillier, kl. A.; wie Eichh., Leib 8'' l., Wickelschwanz 7, vorn 2, hinten 4 Krallen, keine Ohrmuschel, Haare weich, seidenartig, oben fuchsroth, unten grau. Zunge wie bei *Tachyglossus*, aber ohne Hautzähne anf ihr oder aufm Gaumen, Värmutter wie menschliche gestaltet, Wände sehr dünn, keine Hörner, Muttertrompeten gehen hinten ab, nähert sich mithin der Värmutter der Beuteltiere. 15 Rippenp., 7 Hals-, 3 Lenden-, 4 Kreuz-, 42 Schwanz-, 6 untere Halswirbel verwachsen, Schlüsselbeiner, Magen einfach, oval, Därlänge 4mal des Leibes, M. wie W. 4 Zihen, 2 an Brust und 2 am Bauch, zwei Blinddärme, jeder nur 1½'' l. Ist *Tamandua* s. *Coaty americana alba*. Südamerika.

2. Art. *M. tridactyla*, Tamandua s. *Myrmecophaga americana*; ziemlich wie voriger, aber vorn an jeder Seite der großen Klaue eine kleinere, hinten 5 Klauen. Kopf länger, Pelz wollig, kürzer, gelbroth (dort mehr blaß), Bärenfüße, treten auf Sohlen, Ohren hangend, etwas länger, Schwanz fast so lang als Leib, schlank, behaart, wickelt, Ruthe groß, Hoden unter der Haut, fressen mit der langen Zunge Ameisen. Dieser ähnelt sehr der vorigen Art.

3. Art. *M. trid. major*, Tamandua-guacu bras s. *Ursa formicaria*; größer, Haare rauch, Zehen 3, 5, 8 Zigen, 2 an Brust, 6 am Bauch. Aehnelt sehr folgender Art. Es gibt viele Abänderungen, die noch nicht im Reinen sind.

* Wicfelschwanz kürzer als Leib.

4. Art. *M. tetradactyla*, caudivolvula, myosura, Tamandua-y, mittler A., Raguare; 2' l., kegelf., Wicfelschwanz 16" l., kurz behaart, $\frac{1}{3}$ gegen das End nackt, Ohren aufrecht, Pelz wollig, gelblichweiß, 2 schwarze Seitenstreifen fangen an der Schulter an, und gehen bis zum After (bei W. über den behaarten Schwanz), Füße- und Schwanz gelblich, vorn 4, hinten 5 Zehen, Schnauze und Ring um das Auge schwarz. Innere Krallen nicht $\frac{1}{2}$ " l., zweite 1, dritte 2, äußere $\frac{1}{2}$ " l., 15 Rippenp. Brasilien, Paragay, klettert auf Bäume, vorzüglich mittels des Wicfelschwanzes, und frisst da auch Honig und nichtstechende Bienen. Es gibt eine Abart, die fast ganz schwarz ist. Unter.

* Schwanz kürzer als Leib, wickelt nicht.

5. Art. *M. jubata*, sciurea, großer A., Murumi, Tamandua; guacu, Tamanoir; wie Fleischerhund, 4' l., Schwanz 2' l., mit Wähne, die noch gegen 1' l. ist, Pelz grau, jederseits ein schwarzer Streif über Kopf, Hals, Schultern bis Hüften, und darunter zwei weiße, vorn 4, hinten 5 Krallen. Zunge 2' l.

Der Fleischschwanz ist zusammengedrückt, 4'' hoch und nur 2'' dick, er ist ganz von Haaren bedeckt, von denen viele $1\frac{1}{2}$ ' lang sind, und zusammen eine Wand von $2\frac{1}{2}$! Höhe bilden, die nicht breiter als der Fleischschwanz ist; wenn sie schlafen, bedecken sie sich mit dieser Schwanzwand, Rückenmähne hat in Mitte auch $\frac{1}{2}$ ', alle Haare hinten sind ziemlich lang, die vordern des Leibes kurz und widerborstig, hart, straff. Vorn mißt die innere Krallen $\frac{1}{2}$ '', die zweite $1\frac{3}{4}$ ', die dritte $2\frac{1}{2}$ ', die äußere nicht $\frac{1}{2}$ '', allen Gelenken, der Füße, Zehen, Kiefer fehlt die freie Bewegung, Vorderfüße sind sehr unbeholfen, gleichdick und nach der ganzen Länge breit gedrückt, tritt nur auf den äußern Knorren der Zehen, Augen ohne Wimper, sehr klein und tief, Maul kaum 1'' weit, Kiefer gleich, 2 Zihen auf der Brust, kein Hodensack, Ruthe zwar äußerlich aber kaum bemerklich, 2'' l., dicht am After, mit Röhre, Hoden im Bauch, Mündung der Scheide soll aber in die Kloake gehen wie beim Nap.

S. Am., vorzüglich Paragan, an feuchten Orten, besonders um Seen, klettert nicht auf Bäume, geht sehr langsam, mit der die Erde berührendem Schnauze, setzt man ihm heftig zu, so galoppiert er wohl gar, aber doch kommt er kaum von der Stelle, wenigst springt er nicht halb so geschwind als ein Mensch: kann er nicht mehr weiter, so setzt er sich, um einen auf die gesagte Art zu umarmen, was er mit Kraft kann, da er sehr stark ist, meist mager, schläft viel, legt sich auf die Seite, den Kopf zwischen die Vorderbeine, diese an die hintern, und den Schwanz über das Ganze, lebt einsam, das eine Junge, das nicht in eine Höhle, die sie überhaupt nicht scharren, geworfen wird, trägt die Mutter anfangs aufm Rücken, und führt es überhaupt ein ganzes Jahr mit sich, frißt nur Ameisen, gräbt nicht Löcher in die Haufen, sondern scharrt sie nur auf, und wenn die Bewohner hervorwimmeln, so streckt er die

Zunge sehr schnell wiederholt (in einer Secunde zweimal) drüber her, zahm frist er Brod, Mehl, Fleisch.

c. *Orycteropus*, *Myrmecophaga*; ebenso in Gestalt, Beshaarung, langer Kopfform und Zunge, aber faserige Backenzähne jeden Orts 5 oder 6, vordere fallen aus, vorn 4, hinten 5 Krallen, die nicht sichelförmig, hoch, sondern hauenförmig, platt sind, Grabfüße, Ohrmuscheln lang, Schwanz mittelmäßig, behaart, Schnauze lang, schnabelf., abgestutzt wie an einem Schwein, doch viel spiziger, ebenso die Nasl., mondig, Zunge 16" l. Füße lang und Krallen ebenfalls und stark, gradlich, dreikantig, pfriemenf., Mittelzehe länger, Fell oben wie nackt, an den Seiten aber und unten sind die Haare hart, ziemlich wie Schweinsborsten, Schwanz glatt. Das Fleisch wird auch von Europäern gelobt, sehr fett, und mit unserm Wildpret verglichen, Magen einfach, kugelförmig, Blinddarm ziemlich wie Schwein. Grapp.

I. Art. *O. africana*, *capensis*, afrikanischer U., Erdferkel, Gup, Flächenschwein?; größer als alle übrigen?, 1 Etnr schw., Leib 3½ l., Schwanz allein 1' 8", Haare kurz, dicht, grau, unten rothbraun, Ohren ½ l., dünn wie Pergament, hangend, Schwanz anfangs dick, hinten zugespizt. In der Pflanzung des BdgH., ziemlich nah um die Kapstadt, mehr am Dranienfluß bei den Kaminuken, lebt in Erdgängen, die es sehr schnell scharrt, und kann sich am Boden so fest anhalten, wenn es sich nur halb eingescharrt hat, daß es der stärkste Mann nicht losreißt, zerscharrt Ameisenhaufen und vorzüglich die großen Termitengewölbe, steckt auch die Zunge schnell hinein, und zieht die angeklebten Thierchen ins Maul, doch geht es meist nur bei Nachts aus, Tags sieht es sich vorher um, ob es sicher ist. Denn wegen seines guten Fleisches stellen ihm die Hottent-

totten sehr nach und selbst die Kolonisten, manchen ist aber der Ameisengeruch zuwider.

Schädel 9" l., $2\frac{1}{4}$ hoch, Zwischenkiefer sehr klein, vor dem Oberk., also nur Lippenk., enthält keine Zähne, auch hinter ihm noch große Lücke, kein Eckz., dann folgen nicht angeschlossen $\frac{2}{3}$ Seitenzähne, alle mit ebener Kaufläche, vier hintere größer, vorderster sehr klein, die 3 vordersten rund, $\frac{1}{2}$., dann zwei geigenförmige, achte $\frac{3}{4}$., hinterster wieder ründ, aber groß, also Kornzahn, ähneln so ziemlich den Zähnen des Schuchts. Diese Zähne haben aber das äußerst Merkwürdige, daß sie weder aus echter Knochensubstanz bestehen, noch Schmelz haben, sondern aus lauter feinen, senkrechten Röhrchen, zu denen Gefäße gehen, zusammengesetzt sind, mithin sich an das Fischbein oder die Barden des Wals anschließen, und klar beweisen, daß sie zusammengefittete Haare sind, wie das Horn des Torchs, wie die Haut der Rytina, wie alle Hufe und Fingernägel.

Auf Ceylon ist ein Ameisenbär, Talgoi, der wie todt liegt, die Zunge so weit als möglich heraus in einen Ameisenhaufen gestreckt, zieht sie dann schnell zurück, wenn sie voll sitzt. Vielleicht gar eine Schlange.

2. Schippe; Kopf und Zunge lang, diese wurmf., vorstreckbar, Leib mit hornigen Ziegeln bedeckt.

c. Manis!, Pholidotus, Schuppenthier, Schuppeneisdeckse; wurmförmige Zunge, keine Zähne, Zehen verwachsen, überall 5 Krallen, die hohl und eingelenkt sind, das Nagelglied ist gespalten und zwar senkrecht, so daß die Spitzen söhlig neben einander stehen (bei Hyrax sind sie übereinander), Kopf länglich, sehr klein, spizig, Maul klein, Leib läuft allmählig in den Schwanz aus, überall gleichdick, oben, Kopf, Füße, Schwanz ringsum mit breiten, großen, hornartigen Ziegeln (die über 2" lang und breit sind) bedeckt, unten viele, zwischen den Schuppen einzelne Borsten, kaum Ohrmuscheln, keine Schlüsselbeiner.

Die Zunge ist im Zustand der Ruhe klein, nehmlich stark in sich gezogen, rund, aber außerordentlich ausdehnbar, weich, der Muskel, welcher sie zurückzieht, liegt im Bauch, zwischen Brustbein und Nabel, zwischen Bauchmuskeln und Bauchfell, Geschlechtstheile frei, von der Kloake abgesondert, die Earmutterhörner weit, theilen sich fast im rechten Winkel, Gehfüße. Schwanz sehr lang, verliert sich in Leib. Magen durch eine Falte in zwei getheilt, ein Theil sehr muskulös wie Vogelmaden, kein Blinddarm, der Dündarm erweitert sich schnell, an jeder Seite des Afters ein Beutel, keine Schlüsselbeiner, nähren sich auch bloß von Ameisen. In Afrika und Ostindien. Bei Gefangenschaft kugeln sie sich zusammen, sind dann überall von den großen Schuppen bedeckt, und sehen aus wie ein Lanzaspahn, Schuppen horngrau, am Bauch Haare, oder vielmehr Borsten. Der Anschein völlig wie große Eidechse, doch schon die ganz anders gebauten und geformten Schuppen, und gar die Haare zeigen den auffallenden Unterschied.

Die Eidechsen sind überall, auch am Unterleib mit Schuppen bedeckt, der Pangolin aber und Phatagin unten nicht, und die Schuppen sind nur mit einem End in die Haut befestigt wie die Stacheln des Stachelschweins und gewöhnliche Haare, auch können sie von den Thieren im Zorn gestraubt werden, der Phatagin ist unten behaart, der Pangolin hat nur eine haarlose, glatte Haut (? ist nach einem sehr jungen geschlossen), die Schuppen sind so dick und hart, daß sie selbst gegen Tiger und Panther, ja gegen Flintenkugeln Panzer sind. Sie kugeln sich nicht wie Igel, sondern der lange und kräftige Schwanz bleibt außen, legt sich über den Kopf, Nacken und Rücken wie ein Haif, der nicht beschädigt werden kann, da er überall beschuppt ist, und sogar dreikantig gestaltet.

Der Pangolin ist größer als Ph., doch sein Schwanz kürzer, Vorderfüße beschuppt, des Phatagins behaart, jenes Schuppen größer, ebener, stumpf, dieses gefurchter und enden in drei Spitzen, jenes Bauch nackt?, nur auf Rücken zerstreute Borsten, dieses unten behaart, nicht oben?, beide haben überall 5 Klauen?. — Alle diese Angaben halten nicht Stich.

Es gibt Pangoline von 6, 7, 8' L. mitm Schwanz, dieser davon die Hälfte, bei jungen scheint er kürzer, Schuppen heller, dünner.

a. Langschwänzige.

I. Art. *M. tetradactyla*, *longicaudata*, *Lacertus squamosus peregrinus*, kleiner Sch., Phatagin; schwarzbraun, Leib 10'' l., Schwz noch einmal so lang, 21'' (ein anders war 3 $\frac{3}{4}$ l., wovon Leib 15'', Schwz 30 wegnahm), Hinterfüße länger, über Sohle (Nagen) behaart, Vfüße ganz behaart, ohne Schuppen, überall 5 vollständige Knochenzehen, Krallen auch 5, 5, krumm, Schuppen schmal, hinten spitzig, nur unten Haare. 13 R., 5 L., 2 Kr., 45 Schw., Magen ohne Drüsen, Hirnzelt knöchern, sehr groß, scheidet die Hirnschale völlig in 2 Höhlen, auch so bei folgender Art. Ostindien.

b. *Manis tetradactyla*, *potius macroura* s. *longicaudata*; 3' 1'' l., wovon Leib 14'', Schwz 23, also das Doppelte, bei genauester Untersuchung und ohne Verletzung nur vier Klauen (wie Zehen?), vorn die zweite längste (also Daumen fehlt), 15''' l., 19 im Bug (bei kurzschwänzigem von 2' diese Klaue 2'' l. nach der Sehne, gräder), Zeigzehen innerste, und Ohrzehen 8''' l., Hinterklauen zwar kleiner, aber doch größer als bei kurzschw., Schuppen schmaler, länger als breit, zugespitzt, Längsreihen 23, bei kurzschwänzigem nur 13 (11?), viel breiter, dort in einer Reihe 70 Stück, hier nur 50, 15 Rippenpaare.

c. *M. fissunguis*, *Manis tetradactyla*, Phatagin; braun, nicht viel größer als Eichhörnchen, Schw; kaum länger als Leib, überall nur 4 Zehen, alle Klauen senkrecht gespalten wie das Nagelglied, Schuppen groß, doch länger als breit, mit Stachel, um Leib, wie es scheint, nur 9 oder 11 Reihen, um Schw; 8, zählt man die Randreihe für 2, dann 10, auch Füße beschuppt, doch Endfüße nackt, Haare scheinen zu fehlen.

b. Kurzschwänzige.

2. Art. *M. pentadactyla*, *brevicaudata*, *Lacertus indicus squamosus*, großer Sch., Pangolin, Panguling, Allung, Quoggel, formosanisches Teufelchen; röthlichbraun, Leib eine halbe Walze, mitm Schw; 3' l., wovon dieser ein Drittel (Rumpf eines andern 20'', Schw; 16''), Schuppen groß, rundlich, muschelf., mit Borsten untermischt, 3. 5, 5.

Kopf sehr klein, kein Hals, wie Mullahwurf, äußere und innere Krallen kleiner, hat nicht hinten nur vier Krallen, middle längste, so lang als der Endfuß, also mehre Zolle, Schnauze ragt über das kleine, rundliche Maul vor, Nasl. schlangenf., Ohren fast wie Menschenohren, Augen klein, seitlich, die 2 kleinen Zehen fast unter den Achseln.

a. Badjar kit von Behar; 34'' l., L. 20, Schw; 14. Vor Luftröhre eine Drüse fast so lang als Hals, davon ein Gang zu 2 andern Drüsen am Schlundkopf, das Ganze doch wohl Speicheldrüsen. Im Gaumen ist eine Kreuzleiste, die aber nicht zum Rauen dient, Zunge aufm Boden des Mauls, hat die Gestalt des kleinen Fingers, spitzt sich dann sehr zu, ist rund, und reicht im Zustand der Ruhe bis herunter auf den Magen wie ein langer Muskel, kann nach Gefallen weit aus dem Maul geschleudert werden, ausgeschnitten kann man sie ausdehnen, viermal so lang als der Kopf, so lang als der Leib selbst ist (Schwanz abgerechnet), beim Saufen streckt es sie sehr lang heraus, die Zungenmuskeln

sollen mit dem Zwerchfell in Verbindung stehen, um die Zunge, wo sie in das Maul tritt, ist ein Klumpen Speicheldrüsen. Magen sehnig, wie Hühnermagen, mit Drüsen, war mit Sand gefüllt, innere Fläche faltig, rauch, Zwischenräume mit Schaum ausgefüllt, Leber groß, Milz, Därme mit sondigem Fret, worunter einzelne Steinchen, angefüllt, keine Spur von thierischen oder pflanzigen Stoffen, Gallenblase. W. 2 Zigen auf Brust, Därmmutter und Geschlechtsth. wie bei Lebendigegebär. (Schlechte Angabe).

Hoden unter der Haut über der Ruthe, wie Nieren, 12 ganze, 4 halbe Rippen, also 16, 5 L., 3 Kr., 28 Schwarzw. Frisst Ameisen, nimmt nichts anders, hungert 2 Monate, ist unruhig, besonders Nachts, will an Wänden hinauf klettern, scharrt Erde auf, springt ziemlich geschwind, wenn man es auf die Schnauze schlägt, steckt es den Kopf zwischen die Vorderbeine, und läßt sich dann am Schwanz forttragen. Ist von Läusen geplagt. Findet sich auf Formosa, daher formosanisches Teufelchen, ist aber überhaupt eine Seltenheit. Das 3' 10" lange hatte den Hals 4" l., Kopf nur 2½" l., 1½ br., Füße gleichlang, 4", Krallen 2', hintere nur 9", die Schuppen waren braun wie Rußbaumholz, 1½" l. und breit, radial gefurcht wie bei allen, aufm Kopf viel kleiner, die Krallen sind hohl wie Hufe, fast grad, wenig scharf oder stechend. Günea? (Quogel), China, Formosa, Ceylon, Ostindien, in Behar, beleidigt niemand, kann nicht einmal mit den Krallen einen fragen, obschon sie zum Graben tauglich sind, und das Thier Garennen dilbt, weiß sich aber auch geschickt zwischen Felsen zu verstecken, daß es schwer zu finden ist, sein einziger Schutz ist sein Schuppenpanzer, beim Gehen legt es die Krallen unter die Sohle, und tritt auf jener Rygen, die hintern Sohlen groß, tritt damit auf, Krallen aber klein, größte nur wie kleinste vorn.

c. Duoggelo; in den Wäldern von Günea, unweit des Andreasflusses an der Zahnküste einige Grade nördlich vom Aequator. Vom Hals bis Schwanzspitze ist dieses vierfüßige Thier mit Schuppen, fast wie Artischockenblätter, etwas spiziger, bedeckt, sehr vest, gedrängt, gegen reißende Thiere schüzend. Die Neger schlagen sie mit Stecken todt, essen das Fleisch, und verkaufen die Haut an die Europäer, lebt von Ameisen, die es mit seiner langen, kleberigen Zunge fängt. Die längsten haben 8' L., wovon der Schwz wohl die Hälfte. — Uns verdächtig.

d. *Manis pentadactyla* s. *brevicaudata*; 34" l., wovon Leib 21, Schwz 13, breit 8, dick von oben nach unten nur 3", Schuppen breiter als lang, stumpf, 13 Reihen, in längster 48 Stück, um Schwz 10 Reihen, oben und unten 5 (wohl wenn man die kielförmige Randreihe für 2 zählt), größte Sch. 2" l. und breiter, gefurcht, dazwischen kurze Haare, vorn Mittelflaue 2", Schwz oben rund. Das Thier soll darinn solche Kraft haben, das es sich um des Elephanten Rüssel wickelt, und ihn erstickt, was keine Fabel scheint.

3. Art?. *M. laticaudata*; über 3' l., Schz 1' l.; Spanne breit, dann zugespizt, Zehen 5, 4, Schuppen muschelf., mit Stachel, Bauch glatt, kugelt sich. Frankebar, konnte kaum mit Pfählen todt geschlagen werden, Schuppen so hart, daß sie Feuer geben! — Vielleicht Badjarfit.

Man sagt, die Theile um den After aller Sch. würden auch wie die des Zibeththiers gebraucht. Aus der Haut machen sich auch die Chineser Panzer, andere nageln sie auf den Schild.

* Das *Cornu admirandum* ist wahrscheinlich aus dem Rückenpanzer gemacht.

3. Gattung. *Pamphractus*, Dechel; beschuppt, aber mit Zähnen an den Kieferseiten, Leib sehr breit, elliptisch, niedergedrückt, Hals mit Kopf wie Schwanz schnell dünn.

I. Art. *Testudo squammata Bontii*, Tamach, Lary; Leib von Ziegeln bedeckt, zwischen denen harte Borsten, wenige (3) spizige Seitenzähne in Kiefern (wie Delphin), doch von einander entfernt wie im Ai, Bauch ganz nackt, auch haarlos, weich, glatt, ohne Schildkrötenartigen Bauchschild, schlanker Schwanz ringsum, Füße und Hals oben beschuppt, Kopf klein, nackt, schlangenartig, Schnauze lang, Oberkiefer etwas länger, Augen klein, nach allen Richtungen beweglich (also Suck), keine Ohrmuscheln, Schwanz $\frac{2}{3}$ Leibeslänge, Füße kaum $\frac{1}{2}$, plump, steif, Zehen verwachsen, Krallen lang, vorn und hinten wenigst 3, hier scheinen aber 4 zu sein, etwas niedergebogen. Die Füße gehen an den 4 Seitenecken des Leibes wie bei einer Schildkröte heraus, und wenn man es aufziehen will, muß man es im Wasser halten. Dieses Thier ist noch zweifelhaft, die Holländer mögen es aussuchen. Die Schuppen oder Ziegel sind übrigens groß, oval, nach hinten schmal geschweift, aber es heißt davon, sie seien denen der Karpfen gleich, nur dicker, und die ganze Oberfläche des Leibes sei davon gewebt (textus), Rumpf wenigst halb so breit als lang. Java, lebt in Flüssen, fängt Fischlein und zerreißt sie mit seinen sehr spizigen Zähnen (muß also selbst nicht groß sein); macht sich Garennen am Ufer und schläft darinn, bewegt sich nur langsam, ist von kalter Natur (wie es scheint, will dieser Ausdruck sagen: kaltblütig), sehr schmackhaft für den, den Fleisch von Schildkröten, Schlangen, Krokodillen, Leguanen nicht aneckelt. Tamach oder Taunach? heißt Erdgräber, Lary Läufer?, zum Spott, weil es sich langsamer als eine Schildkröte bewegt. Eins wurde einige Zeit im Wasser lebendig erhalten. Ist sicher ein Sängthier.

C. Gürtelthiere; Leib mit hornigem Panzer bedeckt, eingekielte Backenzähne, weiter keine.

Kopf lang gestreckt, Zunge kurz, schlank (reicht bei einem reifen Foetus $\frac{1}{4}$ " über das Maul heraus), zugespitzt, Leib von einer hornartigen Schachtel wie Panzer fast ganz umgeben, um den Rücken als gelenkige Gürtel, keine Vorder- und Eckzähne, nur eingekielte Backenzähne, Scharfrufe, Vorderzehen wie am Schwein gestellt. Die Schachtel besteht über den Schultern und dem Kreuz aus einem Stück, überm Rücken aus mehren Keifen, so um Schwanz, aufm Kopf kleinere Schildchen. Panzerthiere, Armadille.

Leib und Füße dick, 2—3' lang, Schnauze verlängert, Zahnzahl unbestimmt, die Schachtel hat in der Mitte des Leibes Gelenke, welche wie Schienen sich über einander schieben, und wie Gürtel aussehen, daher Gürtelthiere, am Bauch nur einzelne Borsten, welche auf kleinen, harten Borkeln stehen, der kurze Hals ist nackt, und bei einer Art auch der lange Schwanz, die Kopfschilder sind vest an einander gefügt, so das nirgends etwas Weiches erscheint, auf den langen Ohrmuscheln sehr kleine Schuppen, welche die Bewegung nicht hintern, Augen klein. Gehfüße und Zehen kurz, Zehenzahl ungleich, Krallen lang, zum Graben, Sohlen, 2—4 Zigen sichtbar, kein Hodensack, Ruthe sehr groß, große Schlüsselbeiner, Magen rund, Darmlänge 7mal, kein Blinddarm, Leber dreilappig, Gebärmutter einfach, statt Hörner nur dünne Trompeten (jedoch nur bei einem sehr jungen gesehen), Nase dicht unterm After, sehr vorspringend, im Vorderarm und Schienfuß 2 ganze Knochen.

Bloß im heißen Amerika, sind stark, graben mit Leichtigkeit wie Kaninchen unterirdische Gänge (Garennen, Wahrängen), worein sie, statt sich zu vertheidigen flüchten. Diese Garennen sind aber nicht tief, auch können diese

Thiere nicht schneller als ein Mensch laufen, werden daher wegen ihres guten Fleisches häufig gefangen, und deshalb leider ausgerottet, weshalb es der Mühe lohnte, sie nach Europa zu verpflanzen, wo sie ohne Zweifel fortkommen würden, sind sehr fruchtbar, saufen nie?, leben von Ameisen, Würmern, Kerfen und todttem Fleisch, selbst wenn es schon faul ist, daß sie Wurzeln und Obst fressen, ist gewiß. Die kleineren Arten lieben die feuchten Niederungen, die größern das Gebirg.

Man hat geglaubt, die Zahl der Gürtel wäre für jede Art eigenthümlich; allein es gibt verschiedene Arten mit gleicher Gürtelzahl, und einerlei Art mit ungleicher. Diese Abweichung kommt vom Alter, nicht vom Geschlecht.

4. Gattung. Schucht; Panzer ist durch Schienen oder Gürtel um die Mitte des Leibes beweglich, deren 3—13, Schnauze lang, schmal, rundlich, Ohrmuscheln mäßig, $\text{Bz. } \frac{8 \cdot 8}{8 \cdot 8}$, keine andern, am weichen Bauch zerstreute Borsten, Zehen 2, selten 4, Krallen ziemlich grad. Der Panzer besteht aus hornigen Schildern, wie getäfelt zusammengesetzt, in Mitte von 3—13 Schienen beweglich gemacht, Schwanz meist von ähnlichen Schienen oder Gürteln umgeben, rund, kegelförmig. *Dasypus!*, *Tatusia*.

a. Leib kann sich kugeln.

a. *Knul*, *Tolypeutes*; gepanzert wie Schucht, Leib kann sich kugeln, Gürtel 3, bei vielen 4, Backenzähne 4×8 , Schwanz nur $\frac{1}{2}$, körnig, Wurzel flach. 2 Brustzehen, vorn 4, hinten 5 Zehen, Klaue der vordern Mittelzehl länger.

1. Art. Dreigürtliges Sch., *D. tricinctus*, *Apar*, *Tatusmataco*, *quadricinctus*, *Cheloniscus*; das einzige, welches sich vollkommen kugeln kann, 14" l., Schwanz 3, Wurzel nicht rund wie bei andern, sondern platt und mit Schild-

den wie Hörner besetzt, Schilder unregelmäßig, körnig, dunkelgrau, 3 Gürtel, vorn 4, hinten 5 Zehen (also nicht überall 5), Füße schwächer als bei andern, und die Krallen so untauglich zum Graben, daß es nicht scheint, als wenn sie es thäten, gehen langsamer als die andern, den Leib immer eingezogen, wenn sie sich gefugelt haben, ist man nicht im Stand, sie zu öffnen, aber man tödtet sie leicht, wenn man sie auf den Boden wirft, erinnern sehr an Igel. *Sl.* südlich des 36 Grades. Diese (vielleicht eine andere Art) bringe monatlich 4 Junge zur Welt. Es scheint, als sei der Daumen an allen Füßen nur als Sporn vorhanden.

b. Leib kann sich nicht zusammen fugeln?

1. Art. Haariges *Ch.*; 14"l., Schwanz 5, Schulterpanzer oben 6 Querreihen, seitlich 7, Kreuzsp. 6 Reihen (wie dickköpfiges), alle Schildchen lang viereckig (ladensförmig) wie in 3 Stücke getheilt, 6 und 7 Gürtel, aufm Hals eine Querreihe von 4 kleinen Schildchen, Backenzähne $\frac{8 \cdot 8}{8 \cdot 8}$, überall 5 Krallen, 2 Zehen. Platten am Panzerrand stachelig.

Seiten mit feinen, braunen Borsten besetzt, auch stehen einzel aufm ganzen Obertheil des Leibes, ein Pinsel unter den Augen, Haut der Schnauze, des Rückens schwarz, jener behaarten Theile gelb, alle Schilder dunkelbraun, der Füße hochgelb. *Sl.* vom 35 Grad gegen Süden sehr zahlreich, in Sarennen, geht bei Tag aus, sehr gierig auf gefallene Rösse und Röhre (Reiben), sein Fleisch schmackhaft, werfe 4—10. Ruthe $3\frac{1}{2}$ "l.

Ubart. *Taru-pichy*; gleich vorigem in trappigem Leib, breitem Kopf und Seiten, in Gliedern, Zahl und Einrichtung der Zehen, Kreuzpanzer, Lebensart und Schmackhaftigkeit, aber viel kleiner, nur 10"l., Schwanz $4\frac{1}{2}$, wenig

ger behaart, Kopf schmaler, Schwanz länger, die Schildreihe aufm Hals länger, Schulterpanzer oben 2'' br., jedes Schildchen besteht aus vielen Stückchen wie Steinchen, auch 6 oder 7 Gürtel, Borsten wie bei Posu, alle Schilder dunkel. *Sl.* zwischen 36 und 42 Grad. — *Tatu miri?*

2. Art. Dickköpfiges Sch., *D. sexcinctus*, *Tatu pojū*, *Tatupeba*, *Armadillo mexicanus*, *Echinus brasiliensis*, *Tatus major* s. *Kabassu*, *Enfubert*; *Cirquinson*, *D. 18c.*, *mustelinus*; Leib $1\frac{1}{2}'$ lang, Schwanz 9'' lang, Backenzähne $\frac{9 \cdot 9}{10 \cdot 10}$, 6—7 Gürtel, Schilder nach der Länge kürzer, Schulterpanzer hat oben 4—5 Querreihen vier-eckiger Schilder, auf Seiten mit dreieckiger, besonders beschuppter Stelle, Kreuzpanzer 10—11 Reihen, auf Nasen eine gleiche Querreihe von 9 Schildern, überall 5 Zehen, Leib schmutziggelb, Füße hochgelb

Zunge schmal, spizig, kurz, leckt damit die Lippen. Ruthe 5'' l., gestreckt 8, $\frac{1}{2}$ dick, schnirkelförmig gedreht, Eichel wie Nagelknopf, 2 Brustzitzen, größte Krallen vorn in Mitte 14''' l. Die Jungen scheinen nur 5 Gürtel zu haben, an den Hinterrändern der Gürtel stehen viele weiße, lange Borsten, auch einige auf dem Panzer selbst, die am Bauch sind schwarz, Haut braun. Dieser *Tatu* hat unter allen den besten Panzer, die größten und dicksten Schilder, Schnauze am wenigsten zugespitzt, und ist geschwindester, fast geschwinder als Mensch, auch ist er der einzige, der nicht gegessen wird, dessen Fleisch ekeln und stinken soll. Einer fraß Kirschen, ohne die Steine, auch Hühnerfleisch, er gab keine Stimme von sich, sondern schnaubte bloß. Man trifft sie an gegen den 33 Grad, und sie erstrecken sich gegen Norden, in Paragay häufig, geht nur Nachts aus seiner Garenne, um todte Thiere, die im Freien liegen zu verzehren, soll 4, nach andern

10 Junge werfen. Auch den Bataten, Melonen und verschiedenen Wurzeln gehen sie nach, fressen viel, können sich nicht fugeln. — Tatu; winchum.

3. Art. Schwarzes Sch., *D. novemcinctus*, Kaschikam, Armadill, Schildferkel, *Armadillus americanaus*, porcin., Tatus, Cataphract. n., Tatuete, Arm. brasil.; *D. septemcinct.*; Ahotochtli, 8c.; $16\frac{1}{2}$ '' l., Schw; 14, alle Schilder schwarz, Schulterpanzer besteht aus zweierlei Schildern, die größern oval, $2\frac{1}{2}$ '' l., bilden 14—17 Querreihen, die kleinern dazwischen, Kreuzpanzer besteht aus 24 Reihen, auch mit kleinen sechseckigen abwechselnd, 6—9 Gürtel, welche aus großen dreieckigen Schildern bestehen, Kopf zwar von großen Schildern bedeckt, aber ohne die Befestigung der andern Arten, Kopf kleiner, rüffelförmig, Ohren höher, Backenzähne $\frac{8 \cdot 8}{8 \cdot 8}$, vorn nur 4 Z., Krallen klein, eigentlich 2 lange und 2 Afterkrallen wie beim Schwein, Hinterbeine höher, 5 Zehen von innen nach außen gleichförmig länger.

Leib runder, zwei Brust- und zwei Weichenzigen, diese nur 2'' vor der Ruze (müssen sehr klein sein), Ruthe schlaff $1\frac{1}{2}$ '' lang, endet in zwei Eichel (wie Rap), zwischen denen eine kleine Spitze von 4'' — Zunge mächtig, wurmf., spizig, oben etwas platt, ragt übers Maul hervor, Schädel sehr in die Länge gezogen, besonders das Gesicht, Stirnbein größter Knochen schließt sich völlig an das Schuppenbein an (viel weniger so bei Affen und Mullahwurf), Zwischenkiefer bildet allein die Schnauzenspiz, Backenzähne $\frac{8 \cdot 8}{8 \cdot 8}$, zweispizig, vordere nur einspizig, also wie Eckzähne, alle etwas entfernt, das eigentliche Knochengebäude weicht sehr ab, ist zum Graben eingerichtet, daher derb, besonders die Knochen der Hinterbeine, die Wirbel breit, Becken vest, nach hinten gezogen, bis zum

Kreuzbein 23 Wirbel, 7 Hals-, 11 Rippen-, 5 Lendenswirbel; Halswirbel stehen mit den Brustwirbeln fast in rechtem Winkel nach oben, zweites und drittes Halsw. verwachsen, 6 Brustbeinwirbel, Schlüsselbeiner, 9 Kreuzwirbel, 20? Schwanzw., Rippen sehr breit, wie Schienen. Andere geben an: 11 R., 5 ganze, 5 L., 3+ 2+ 5 Kr., und 28 Schwanzw.

In Paragay sehr gemein, aber nicht südlich des Flusses Parana, wirft 4—10 Junge, schmeckt gut. Ein gefangenes verschmähte Pflanzenkost, z. B. Körner und Obst, wurde mit rohem Fleisch und Milch gefüttert, und nach Europa gebracht. Hierher fast alle von den alten beschriebenen Tatu und Armadille, gemein in Güana auf Sandhügeln, am Drenoch, in Brasilien, könne sich kugeln? Die Tafelchen der Gürtel sind Dreiecke, verkehrt abwechselnd, so: $\Delta V \Delta V \Delta V \Delta V \Delta V \Delta V \Delta V \Delta V \Delta V \Delta V \Delta$

Abart. Tatu; mulita; 11" l., Schwanz 6", unterschieden von dem schwarzen nur durch den andern Aufentshalt, zwischen 26 und 41 Grad südlich, durch kürzere Beine, Gürtel entfernter, übersteigen nie 7, und sind nie weniger als 5 auch in neugeborenen, durch kürzern Schwanz. 4 Zihen. Sehr gutes Gericht, man erwischt es leicht, weil es bei Tag ausgeht, und hält, wenn man sich vor es stellt, das W. trägt in die Garenne Stroh zwischen den Füßen, es rückwärts fortziehend, gegen den October wirft es 7—11 mit der Sonderbarkeit, daß die eines Wurfs alle eines Geschlechts sind, obschon nur 4 Zihen, werden doch alle gesäugt, geht die Mutter aus, so verstopft sie mit Stroh die Mündung, und wartet ein wenig, um zu sehen, ob die Jungen versuchen, den Stöpsel weg zumachen, worauf sie besser schließt, fressen Würmer, Fleisch &c., kein Brod (die andern fressen also).

4. Art. Nacktschwänziges Sch., Tatu'ai, fl. Kabassu?, *Armodillo africanus*?; über $1\frac{1}{2}$ l., Schwanz 7'', nackt (einzig), sanft, dunkel, Leib weniger dick als bei *T. poju*, walziger, Kopf kleiner, spitziger, Ohren- und Stirnschilder größer als in allen, Schulterp. 7 R., Kreuzp. 10 R., 13 Gürtel, Schilder 4eck., nach der breite länger (daher der Raum nicht größer, als die sechs Gürtel beim *T. p.*), aufm Hals auch drei schmale bewegliche Gürtel, überall 5 Zehen, alle Theile schmutziggelb, Füße und Krallen größer als bei *T. p.*, Vorderkr. größte, fast 2'' l., jederseits nur eine Zige. SüdUm. vom 27 Grad an gegen Norden hin. In jedem Schild 2 Furchen wie bei *T. p.* und größtem.

Hierher: *Tatu s. Armodillo africanus mas*, *Das. unincinctus*; Leib dick, kurz, Kopf sehr dick, Schnauze kurz, braun, auf Stirn sehr große Platten, Ohren sehr groß, hangend, ganz nackt, Hals kurz, von dicker Haut bedeckt, Panzer gelblichgrauer Grund, Schildchen braun, Zehen 5, 5, vorn 3 mitte sehr groß, zum Graben, Schwanz ganz nackt, ohne Platten oder Schuppen, etwa halbe Leisbeslänge. Ein R. mit großer Ruthe, die in einer Bauchscheide wie Hunds steckt, vordere Zehen wenig gespalten, Schild weicht offenbar von kleines Kabassu auffallend ab, alle Platten viereckig, Schulterpanzer aus 9 Reihen, und in einer Reihe wenigst 40 Platten, aufm Hals noch 2 Reihen, jede von etwa 20 Platten, Kreuzpanzer 13 Reihen, auch jede der vordern von 40 Platten, Gürtel 13 mit verflochtenen Platten, unter den Augen auf Backen keine Platten, Leib wohl halb so dick als lang.

5. Art. Vorbelschwänziges Sch., *D. duodecincinctus*, kleiner Kabassu; 1 l., Schwanz 9'', Zehen 5, 5, vordere verwachsen, mit sehr großen, breiten Krallen, hintere frei, lang, fast wie Finger, Krallen klein, Kopf dick

und kürzer als bei Kaschikam, Ohren größer, entfernter, Schwanz kürzer, Kopspanzer nur auf Stirn, besteht aus wenigen, sehr großen Platten, Schwanz nackt, ohne Platten, aber voll harter Borsten, nicht halb soviel in einer Reihe, als bei Kaschikam, Kreuzreihen nur 10, dieser Platten sechseckig, alle andern 4eckig, kaum ausgegraben, 13 Gürtel, etwa 7 Schulterreihen, in den Querreihen sind viel weniger Platten als bei *Armadillo africanus m.*

6. Art. Tatu s. *Armodillo africana foemina*, *Dasunicinctus*; ist in Leibesgestalt und Größe, Kopf, Kopfschild, Ohren, Hals und Füßen völlig wie dessen sogenanntes M., aber Schwanz mit viereckigen Platten ganz bedeckt, Panzer nicht so schön gefärbt, und weicht in Zahl der Platten und Reihen zu auffallend ab, als daß es bloß Geschlechtsunterschied sein könnte. Schulterpanzer hat nur 8 Reihen, jede Reihe besteht etwa aus 30 viereckigen Platten; keine Halsreihen, Kreuzpanzer nur aus 7 R., jede R. aus 26—30 Platten, Gürtel 12 (die 2 letzten, angewachsenen mitgerechnet, weil sie gleichgeformt sind). Ist nicht der große Kabassu.

7. Art. Anderer Kabassu, (Niesent.?), hat auch 12 Gürtel, ist aber dreimal größer als der kl. K., gegen 3/1, Schwanz verhältnißmäßig, $\frac{2}{3}$ mehr als beim kleinen, und Kopf weniger dick, länger, Ohren viel kleiner, Platten in allen Querreihen, Kreuzreihen fast noch einmal soviel als beim kleinen (Alter macht keinen Unterschied), Platten wie ausgegraben, daß Mitte und Ränder erhoben, Schwanz von Platten bedeckt, aber nicht wirtelartig (wie bei Kaschikam), sondern als lange Rauten oder eigentlich Lohzangen (also im Ganzen spiralförmig) an einander geschoben.

8. Art. Größtes, schwarzes Sch., anderer Rabassu?; Leib 3' l. ohne Schwanz, der 1½' l., Kopf sehr verlängert, Backenzähne $\frac{17 \cdot 17}{17 \cdot 17}$, also 68!, Schulterpanzer hat oben 9 Querreihen Schilder, unten 10—11, Kreuzpanzer 17 Reihen, zwischen beiden 12 Rückengürtel, durch schwarze Haut verbunden, um Schwanz spiralförmig, überall 5 Zehen, vorn größte Krallen 4½' l., 1½' breit, der ganze Panzer dunkelschwarz, Kopf, Schwanz, breites Längsseitenband gelblichweiß. Selten, man trifft ihn in Südamerika nur in großen Wäldern an von 24 Grad an nordwärts gehend, so groß und stark, daß er leicht einen Mann ansfm Rücken trägt, man sagt ihm nach, er grabe Leichen aus, wenn sie nicht sehr tief liegen und von einem Baumstamm bedeckt sind. Riesenschucht, T. maximo.

In Chili heißen die Schuchte Cobur, am häufigsten in Cuzco, wo es Quirquincho genannt wird. Es gibt von 6—13' l., zwischen den Wendekreisen noch länger. Aehnelt dem Spanferkel in Gestalt, Vorsten und Speck, schmecken auch so, Zehenzahl verschieden, die W. so fruchtbar, daß sie jeden Monat 4 Junge werfen (was kleineren Thieren, wie diese hier sind, gemäß). In den Thälern der Anden gibts 4 Arten.

1. Pichi, D. quadricinctus; 6' l., 4 Gürtel, 5, 5 Zehen.

2. Pelosi, D. octoc.; 7' l., Panzer oben und unten mit Haaren bedeckt, Zehen 4, 5.

3. Muletti, D. undecimc.; wenig größer, 11 Gürtel, Ohren außerordentlich lang, Z. 4, 5.

4. Bole, D. octodecimc., Quirquincho, Cirquincon; 13' l. (alle ohne den Schwanz), 18 Gürtel, Z. 4, 5. Der Name bedeutet Kugel, weil sie sich bei Gefahr zusammenrollen, sich auch so einen Berg herunter rollen lassen.

Die drei ersten können sich nicht rollen, fliehen, und scharren sich in einiger Entfernung schnell ein, daß man sie am Schwanz nicht eher herausziehen kann, bis man ihnen eine Gertenspitze in den After stößt. — Wir können uns nicht überzeugen, daß der *D.* einerlei sei mit dem *Boju*. Billig sollte er unter *Tolypeutes* stehen.

B. Reißklauer.

Zehen frei, höchstens durch Schwimmhaut verbunden, starke Klauen zum Zerreißen, kein gegenseitiger Daumen, keine Schlüsselbeiner, Gebiß aus allen Zahnarten, ziemlich angeschlossen, Eckz. lang, Backenzähne einfach, reißend, 4—6 jeden Orts, Schneidz. meist 2, Unterkiefer's Gelenkknopf walzig, quer, wenig höher als Zahnebene, fressen lebendiges Fleisch.

Muthig, Klauen und Zähne besonders stark, leben bloß von Fleisch, daher Raubthiere, reißende Th. Lippenz. meißel; oder stachelförmig, ziemlich gleichhoch und anschließend, gekerbt, Eckzähne stachelf., untere vor und inner den obern, Seitenz. gibt es 3 Arten:

a. Meißelförmig und zackig, 1 jeden Orts, wehen die Seitenflächen an einander wie Eckz. — Zackenzähne.

b. Hintere spundförmig, mit höckeriger oder körnisger Oberfl., die den Mahlzähnen der Pflanzenfressenden entsprechen. — Kornzähne.

c. Vor ihnen, in der Lücke zwischen Eckz. und den Zackenz., 1—4 kleine, meist einspizige, abweichende Zähnen, Lücken- z. Sind diese und die hintersten viel, so liebt das Thier Pflanzennahrung neben der Thiernahrung, die dann gewöhnlich nur aus kleinen, meist Würmern besteht. Die Lücken- zähne fallen oft aus, sind von wenig Werth, und einer mehr oder weniger ändert den Charakter nicht. Je weiter die Zackenzähne nach hinten gerückt sind, desto reißender ist das Thier, fast alle Nägel spizig.

Hirn klein, wenig Windungen aber tief, Hirnzelt meist knöchern, listig, grausam, Gesicht vortrefflich, Augen groß, Sehloch meist länglich, senkrecht und schieflig, auch dreieckig und rund, sehr verengert bei Tag, erweitert bei Nacht, meiste sehen im Dunkeln, Augen leuchten (wahrscheinlich der Glaskörper), Ohrmuscheln fehlen selten und sind nicht besonders lang, Gehör gut, aber weniger als bei Pfotern, Schnecke größer als halbzirkelförmige Kanäle, Geruch auch vortrefflich, Nase ausgebildet, Löcher vorn, selten verlängerte Schnauze, Stirnhöhlen groß, Geschmackssinn schwach, Zunge kurz, breit, weich, oft stachelig, die einen saufen schlürfend, die andern schlappend, keine Hasenscharten, nur Furchen, lange Schurrhaare, Fleisch und Knochen stark, Kopf klein, aber kräftig, Füße mittelmäßig, meist 5, auch 4 Zehen, schnell, gewandt, unruhig, die mit getrennten Zehen gehen auf den Zehnspitzen oder Ballen, die mit verwachsenen auf Sohlen, einige können die Krallen einziehen, damit sie sich nicht abnutzen. Speicheldrüsen klein, Magen einfach, rundlich, Darm sehr kurz, Dickdarm kaum weiter, Gallenblase, Harnblase klein, muskulös, Harn scharf, daher das öftere Harnen, Afterdrüsen. Stimmwerkzeuge gut entwickelt, aber sehr verschieden, Blut wärmer, verdauen schneller. Ruthe in Bauchscheide, meist vorwärts, selten rückwärts gerichtet, mit Knochen, Samenbläschen fehlen meist, 2 Bärhörner, Bauchzitzen, werfen mehre, blinde Junge. Auf der ganzen Erde, doch mehr und grimmiger im heißen Klima, meist einzel, rotten sich nur bei großer Kälte wegen Hunger zusammen, um gemeinschaftlich zu morden.

a. Kornzähne nur oben einer, $\frac{1}{2}$.

* Kornzahn ohne Widerzahn.

a. Das vollkommenste und einfachste Reißgebiss haben die Katzen, nur $\frac{2}{3}$ 3. auf einer Seite, daher Kiefer am

kürzesten. Schndz. $\frac{6}{8}$, in gleicher Reihe, äußerer größer, Eckz. $\frac{7}{7}$ (jederseits), viel länger, gefurcht, dann kleine Lücke, Seitenz. nur noch $\frac{4}{3}$, davon Lückenz. $\frac{2}{2}$, einspitzig, oben erster sehr klein, Zackenz. oder eigentliche Backenz. $\frac{7}{7}$, sehr groß, schneidend, zweizackig, Hinterz. $\frac{7}{7}$, höckerig oder körnig, sehr klein, ohne Widerz., Gelenkknopf in Zahnebene.

* Kornzahn mit Widerzahn.

b. Dann folgt das Gebiß der Hyäne, $\frac{6}{6}$, $\frac{7}{7}$, $\frac{3}{3}$, $\frac{7}{7}$, $\frac{7}{7}$ gegen den letzten macht der untere Zackenz. den Widerz., Gelenkknopf über der Zahnebene.

b. Kornzähne oben und unten einer, $\frac{7}{7}$.

* Kornzähne klein.

a. Die Iltis haben $\frac{4}{4}$ Seitenz., Rz. $\frac{7}{7}$, oberer quer, Zz. $\frac{7}{7}$, 3spitzig, Lz. $\frac{2}{2}$, Gelenkknopf wie bei Katzen, nieder, Zunge rauch, schlappen, Gehspalt sählig, treten auf Toppfen, Nägel reiben sich nicht ab, obschon sie sie nicht so zurückziehen können wie Katzen. Diese begreifen unter sich Wisel, Iltis, Hermeline u. m.

Zorille ebenso, außer die Zackenz. vierspitzig, Grabzehen.

b. Marder wie Zorille, außer ein Lz. mehr, also $\frac{5}{5}$ Seitenz., nemlich $\frac{3}{4}$ Lz., unten erster fällt früh aus, Zunge glatt, Gehspalt sählig, kein Afterbalg.

Die Genetten gehören nicht zu den Zibeththieren und Mangusten, sondern sind ächte Marder, von denen sie sich nur durch die senkrechte Gehspalte, rauche Zunge und Afterbalg unterscheiden, Zähne (also $\frac{5}{5}$ Seitenz.), Zehen, Klauen, Ohren, Nase, Geschlechtstheile gleich mit den ächten Mardern.

* Grabfüße.

c. Die Grävlinge unterscheiden sich von Mardern, indem sie auf Sohlen treten, und nur $\frac{3}{3}$ Lz. haben, also $\frac{1}{2}$ Seitenz.

d. Färs unterscheidet sich von dem Grävling nicht, außer durch die Zahl der Lz., die mit der Genetten und Marder übereinstimmen, nehmlich $\frac{3}{2}$, also $\frac{2}{2}$ Seitenz., Sehloch, Zunge und Geschlechtstheile unbekannt!.

* Kornzähne sehr groß.

Vorstehende weichen nur in den Lz. von einander ab, folgende in Kornz., die sich so vergrößern, daß sie in Allesfressende oder Obstfressende übergehen wie Igel, Fledermaus udgl.

a. Stinkthiere, Muffetten weichen am wenigsten ab. Ihr Kornzahn wird oben so breit als lang, 4spizig, und größer als Rz., der Zackenz. oben 4, unten 5spizig, Lz. $\frac{2}{3}$, oben erster sehr klein, also $\frac{2}{2}$ Seitenz., Grabklauen. Augen, Zunge, Geschlechtstheile unbekannt?.

b. Die Menke; Lutrae haben völlig die Zähne der Stinkthiere, nur innere Spitze des obern Zackenzahns verflächt, und Lz. $\frac{3}{3}$, oben erster äußerst klein, also $\frac{2}{2}$ Seitenz., Zehen 5, 5, durch Schwimmhaut verbunden, Klauen ausgefehlt.

c. Da ch s schließt diese Reihe gleichförmiger Zähne, $\frac{2}{2}$ Seitenz. Oberer Kornzahn, fast so groß als alle andern Seitenzähne zusammengenommen, 5spizig, der Zackenz. hat sich verkleinert, und die innere Spitze verflächt, Lz. 3, erster nur wie Stift, verliert sich bald, unterer Rz. kaum $\frac{1}{4}$ so groß, dafür hat der Zackenz. den Raum eingenommen, mehr als 5spizig, Lz. $\frac{1}{4}$, erster auch nur ein Stiften, 5 Zehen, Grabklauen, Ohren kurz, Naslöcher vorn, in einer Art Rüssel, Zunge glatt, Drüsenbalg, Stinkloch unterm Schwanz, Gehspalt wahrscheinlich söhlig.

c. Oben 2 Kornzähne, $\frac{2}{2}$.

a. Sibeththiere, Viverrae haben $\frac{2}{2}$ Seitenz., $\frac{2}{2}$ Kornz., hinterer kleiner, erster wie der bei Stinkthier und Menk, Zackenz. wie bei St., Klauen halb rückziehs

bar, schleifen sich nicht ab, keine Spur von Haut zwischen Zehen, Zunge rauch, Gehspalt sählig, keine Rickhaut, Ohren mäßig, Drüsenbälge, Stinkloch unterm After, Geschlechtstheile wie Raze.

b. *Manguste* (*Ichneumon*) und *Surikate* (*Ryzaena*), ebenso (äußere $\frac{3}{3}$?), erster $\frac{3}{3}$ oben fällt bei *M.* früh aus, Gelenkknopf bei beiden in Zahnebene, Zunge rauch, Ohren mäßig, Gehspalt, Grabklauen sählig, am After Drüsenpalt, Geschlechtstheile wie Raze. *M.* 5, 5 Zehen, *S.* nur 4, 4, *M.* Rickhaut und zwischen Zehenwurzeln eine Spur von Schwimmbaut.

d. Ueberall 2 Kornzähne, $\frac{2}{2}$

a. *Hunde* haben $\frac{2}{2}$ Seitenz., obere wie *Zibethth.*, außer innere Spitze am obern und untern Zackenz. klein wie bei *Marder*, wodurch diese Zähne schneidender werden als bei *Zibethth.*, *Dachs*, *Went*, *Stinkth.* udgl., unten ist der hinterste, neue *Rz.* sehr klein, $\frac{3}{4}$, Zehen 5, 4, Grabklauen, Zunge glatt, schlappen, Ohren mäßig, Ruthe nach vorn, kein Afterbalg. Schloch rund bei eigentlichen *Hunden*, senkrechter Spalt bei *Füchsen*

e. Endlich werden fast alle hintern Zähne körnig.

e. *Katon* und *Koati* $\frac{2}{2}$ Seitenz., zeigen fast bloß Kornzähne, indem der Reißzahn sich ebenso gebildet hat, Kornz. $\frac{2}{2}$, Gestalt der obern wie bei *Hund*, $\frac{3}{4}$, $\frac{2}{2}$, $\frac{3}{4}$, aber unten ist der letzte oder hinterste $\frac{3}{4}$ auch wie *Rz.* gestaltet, oberer $\frac{3}{4}$ spitzig, unterer wie bei *Went* und *Dachs*, nur stumpfer, so sind körnige $\frac{3}{4}$, treten auf Sohlen, Grabnägeln 5, 5, Ohren kurz, Zunge glatt, schlürfen, *Koati* haben einen Rüssel, erster nicht.

b. *Bär* hat lauter abgestumpfte, körnige Seitenzähne, $\frac{2}{2}$, wie *Pflanzenfresser*, wovon $\frac{2}{2}$ $\frac{3}{4}$ in großer Lücke, deren beide obere sehr klein, unten nur vorderster, daher

brauchbare nur $\frac{3}{4}$. Oben hinterster Z. längster, 4körnig, hinten verflächt, vorletzter 5höckerig, doch kleiner, dieser ist wohl als Zackenzahn zu betrachten wie bei Dachs, der nächste, eigentlich hinterster Lz., wenn man 3 setzt, ist dreispizig, unten hinterster Z., also Rz., kleiner als oberer, flach, vorletzter größter, eigentlich Zz., beide voll Höcker, dritter von hinten, also hinterster Lz., wenn man auch 3 annimmt, 5spizig, vierter von hinten, oder zweiter Lz. einspizig (eigentlich 2 hintere körnig, die 2 davor Zackig, und nur ein kleines Lückenzähnenchen, oben 3 große Z. und 2 kleine Lz.), Gebiß stimmt am besten mit Dachs und Menk, retten auf Sohlen, Zehen 5, 5, gehen nur langsam, Zunge glatt, schlürfen, Sechloch rund, Ohren mäßig, Schnauze ziemlich beweglich, leben meist von Pflanzen.

Cercoleptes (Kinkaju) hat auch meist Kornzähne, aber Schlüsselbeiner wie Lazer und Händler.

4. Sippschaft. Aukentlauer — Robben.

Dieser voll ungleicher Zähne, Leib walzig, gestreckt, Füße kurz, Zehen zu Ruder oder durch Schwimmhaut verbunden, 5, 5, mit Klauen, leben fast beständig im Wasser.

1. Gattung. Mors S. 690.

2. Gattung. Phoca S. 692.

3. Gattung. Pusa, Lutra marina; walzig, Gestalt wie Menk, Hinterbeine ausgestreckt, sitzen am After, aber frei, Zehen 5, 5 mit Klauen, innere viel kürzer, vordere frei?, hintere völlig wie bei Phoca, ganz behaart, Kopf rundlich wie Rase, Nase spiziger, Lippen dick (wie Phoca), Ohrmuscheln rundlich, Schnurrbart, Rickhaut, Zähne $\frac{2}{2}$, $\frac{1}{1}$, Lz. $\frac{2}{2}$ sehr klein, B. $\frac{3}{3}$ groß, Zunge ausgerandet, sitzen 2 hinterm Nabel, keine Drüsenbälge am After (wie doch Lutra).

Man kann nicht sagen, daß hinten eine Schwimmhaut sei, denn die Haut, welche die Zehen verbindet, ist behaart, und mithin das Fell selbst, wie bei Seehunden.

1. Art. *Lutra gracilis*; $4\frac{1}{3}$ l., Schwanz 1', Leib nur $5\frac{1}{2}$ " dick, Füße $3\frac{1}{2}$ l., Hf. 4, Kopf und Augen klein, Ohren kaum sichtbar, dunkelbraun, Gesicht blaß. Staatenland, Insel an Amerika bei Neu-York.

2. Art. *P. orientalis*, *Mustela Lutris*, *Lutra marina*, Seeotter, Raiko; größer als Fischotter, wie mäßiger Hund, an 80 Pf. schw., Leib 3 l., Schwanz $\frac{1}{4}$ des Leibes (bei Fischotter $\frac{1}{2}$), behaart, Kopf 7 l., Kachen $2\frac{1}{2}$ w., Ohren 1 h., Füße 1', Hf. 15 l., Pelz dicht, Haare und Hundwolle, schwarz, Kopf grau, fast silberweiß (bei Jungen braun), Kehle weiß, vorn keine Schwimmbaut. Es gibt ganz weiße und ganz braune.

Magen wie *Phoca*, Gallenblase, Nieren zusammengesetzt aus 106 Lappen, Hohlader macht einen Sack wie bei *Ph.*, ebenso kein Blinddarm, Därme 10mal länger als Leib, 40 l., Drüsen am Magen, und Rücklein, Brüste groß, Hautmuskel, Ruthe unterm Bauch in Scheide $8\frac{1}{2}$ l., Ruthenknochen $6\frac{1}{4}$ ", Augen klein, Eckz. 1 l., die 2 Zehen sind bei *B.* zwischen Nabel und After, Ruthe ist nah an diesem.

Im östlichen kalten Norden, in Menge an den Küsten von Asien und Amerika und auf den Inseln dazwischen, besonders Beringins. zu Tausenden, schwimmen fast beständig im Meer, schlafen sogar aufm Rücken schwimmend, doch auch aufm Land, in großen Gesellschaften zu Hunderten, laufen schnell hin und her auch auf Hinterbeine tretend, sind schlau, geschlagen stellen sie sich todt, spielen mit einander wie Katzen, und schreien auch so, fressen Wasserthiere, Fische, Krebse, Muscheln, Schnecken, z. B. *Mytilus*, *Patella*, leben paarweis, begatten sich von vorn, scheinen 8—9! Monate zu tragen, werfen nur eines, mit offenen! Augen und mit allen Zähnen, lieben es sehr, küssen es, spielen mit ihm, tragen es im Maul fort, und

im Wasser halten sie aufm Rücken schwimmend es zwischen den Vorderpfoten, Fleisch schmackhaft. Mit den Pelzen wird großer Handel getrieben, je schwärzer desto theurer (in China 80 Rubel das Stück), sehen wie Sammet aus.

Beschreibung einer andern; glänzend schwarz (jedes Haar weißgefleckt), Kopf und Hals grau, Ohren 1" l., fast nackt, Schneidzähne $\frac{6}{4}$, obere kegelförmig, in einer Reihe, 2 mittlere kleiner $\frac{7}{7}$, L. $\frac{2}{2}$, klein, stumpf, B. $\frac{2}{3}$ breit, Zehen 5, 5, überall Schwimnhaut, Zunge ausgerandet. Vorhaut vorm After 7", Ruthe 8" lang, in Scheide, an der 2 Rippen, Knochen 6", ovales Loch offen, Därme 52, l., 12 mal länger als Leib (der also über 4', wohl mit Schwanz), bei Fischotter nur $3\frac{1}{2}$ mal? länger, keine Drüsenbälge am After wie Fischotter, die deren 2 hat, kein Hodensack, Hoden unter der Haut, Gelenkknopf sitzt (wie bei Dachs) fest, 14 R., 9 ganze. An Kamtschatka, auf der Insel Queen Charlotte etc., zwischen Asien und Amerika, vom 30—62° N. und bisweilen 100 Stunden ins Meer hinaus. Zu Port des François an der Nordwestküste von Amerika kostet der Quadratsfuß 5 Piaster, zu Monterey 7. Ein Fell von 3 Dfuß ist das größte. Ein Schuh Biberfell kostet zu P. d. F. nur $\frac{7}{2}$ P., macht für ein Fell, daß $2\frac{1}{2}$ Dsch. beträgt, nicht 2 Rthl., ein Fell zweiter Sorte gilt der Dsch. 1 P., dritter Sorte 2 P.

Die Seeotter vom Ruffasund, welche dieselbe feil hat $\frac{2}{2}$ Schdz., unten 2 eingerückt.

4. Gattung. Lutra, Latax, Menk; Leib gestreckt, sehr nieder, verliert sich in Schwanz, vier gleiche, vollkommene Gehfüße, sehr kurz, Zehen fingerartig lang, 5, 5, alle mit ganzer oder lappiger Schwimnhaut, Klauen ausgekehlt, Sohlen theils nackt, stehen aber auf Ballen, Kopf dick, Schnauze stumpf, Schneidz. $\frac{2}{2}$, unten zweiter schmäl

ler und eingerückt, Eckz. $\frac{2}{3}$, länger, Seitenzähne $\frac{5.5}{5.5}$,
 Ez. $\frac{3}{3}$, oben erster sehr klein, Zackenz. $\frac{1}{2}$, oberer 2', unterer
 4spitzig, Kornz. $\frac{1}{2}$, oberer so groß als unterer Zackenz.,
 Nickhaut, Ohren kaum sichtbar, abgerundet, Zunge sanft,
 Haare kurz, dicht. Afterdrüsen, Klauen stechend, hintere
 breit. — Ichneumon steht nah.

1. Art, *L. vulgaris*, gem. Menk, Fischotter; 20 Pf.
 schw., 2' l., Schwanz halb, Rücken dunkelbraun, Bauch
 graulich, Kehle grauweiß, Schwimnhaut vorn und hinten,
 4 Bauchzigen.

Augen sehr klein, Sehloch unbekannt!, 14 Rippen,
 6 Lenden, 3 Kreuz, gegen 20 Schwanzwirbel, Darms
 länge 5, Leber groß wie bei allen Wasserthieren. Woh-
 nen am und im Wasser, schwimmen und tauchen gut,
 fressen Fische, besonders Forellen, Frösche, Krebse, Was-
 sermäuse. Ovale Loch bleibt nicht offen, wie das Nähr-
 chen sagt, das Folge einer schlechten Theorie ist. Es hilft
 ja dem Leben nichts, wenn venoses Blut durch das ovale
 Loch kann, der Kreislauf erhält nicht das Leben, sondern
 das gelufterte Blut. Zwei Drüsenfäcke neben dem Mast-
 darm, ohne besonderes Stinkloch, W. hat aber vor der
 Ruhe eine Falte, die eine Art Sack bildet, Hoden im
 Bauch, Ruthe nach vorn, Ruthenknochen, keine Samens-
 bläschen, begatten sich im Hornnung, wobei sie einander
 pfeifen, tragen 9 Wochen, werfen 2—4 blinde Junge.
 Auf der ganzen Erde an Ufern der Flüsse, nicht häufig
 in Deutschland und ohne besondern Bau, außer wo er
 ganz sicher ist, sehr wild, heißig, läßt sich aber doch
 zähmen und zum Fischfang abrichten, sehr schädlich.
 Pelz ist so electrisch, daß er Nachts leuchtet, wenn das
 Thier durchs Wasser schwimmt, so, daß es die Jäger er-
 kennen. Fell theuer, die meisten aus Kanada, Lutra

canadensis; viel größer als unsere, 3' l., Schwanz 1½', auch überall Schwimnhaut.

2. Art. *L. minor*, *Mustela Lutreola*, Rörz; wie Iltis, Leib 1½' l., Schwanz $\frac{1}{3}$ ', längerhaart als Leib, Backenzähne $\frac{4}{5}$ ', Schwimnhaut nur halb, behaart?, Pelz schwärzlich, Schnauze und Kehle weiß, Füße stecken in Haut fast wie *Phoca*, 8 Bauchzigen, stinkt gereizt.

In Polen, Rußland und NAm., in Deutschland selten, nur in Schlessien, Brandenburg, Pommern, Mecklenburg, Hannover. Pelz sehr theuer, das Zimmer (40 Stück) 50 Rthl. in Polen und Virginien.

a. *Minor*, *Mink*; in NAm., ebenso, 20" l., Schwanz 4", dunkelbraun, stinkt geängstiget. Felle kommen oft nach England.

b. *Mustela Vison*; ganz braun, 1½' l., Schwanz 9". NAmrika.

3. Art. *Mustela felina*, Chinchimen, Seefatze; 20" l., Schwanz etwa halb, wie Raze in Kopf, Nase, Maul, Augen, Ohren, Zunge, Schwanz, Schnurrbart, Zähne 2, untere stumpf, $\frac{1}{2}$ ', $\frac{4}{4}$ jederseits, Zehen 5, 5, mit krummen Klauen und behaarter Schwimnhaut, Pelz braun, lange und kurze Haare. Im Meer an Chili, meist im Wasser, paarweis, sonnen sich gern, wild, greifen an, brüllen wie Tiger. Ob zu Pusa?

4. Art. *Lutra brasiliensis*; schwarz, gelber Fleck an Kehle (Mahnt an *Lutra*).

a. *Saricovienne*, *Mustela Lutris brasiliensis*; am Plata, mehr im Wasser als Trockenen, Größe wie Raze, Pelz Gemisch von grau und schwarz, lind, Füße wie Schwimmbogels, Fleisch schmackhaft. Warum dieses *Quiya* sein soll, sehen wir nicht ein, auch kommt der Name *Saricovienne* offenbar von *Carigueibeju*.

b. Jiya quae et Carigueibeju et Lutra; in Brasilien, wie mäßiger Hund, Kopf rundlich wie Katzen, Schnauze doch spitziger, Zähne wie Raze, Augen schwarz, rund, Schnurrbart, Ohren rund, kurz, seitlich, Füße wie Meerskatzen (also Sohlen), Zehen 5, 5, innere kürzer, an jeder spitzige braune Klaue, Schwanz kurz, so lang als Füße ($\frac{2}{3}$ des Leibes), Pelz kurz, weich, ganz schwarz, nur Kopf dunkelbraun, auf Kehle gelber Fleck, schreit fast wie Hündchen, und dazwischen wie Cagun (Saguin), wohnen am Wasser und schwimmen in Menge herum, leben von Krebsen und Fischen, die sie auch aus Neusen stehlen, zahm fressen sie angefeuchtet Mehl von Manjok. Mahnt sehr an Didelphys.

c. Der Guachi, Wassermwolf oder Wasserhund; gemein am Drenoch, der so groß als Hühnerhund, in Uferhöhlen paarweis wohnt und wirft, gut schwimmt und von Fischen lebt, gehört wohl hieher.

d. Lutra paraguayensis, atri coloris macula sub gutture flava, Flußwolf (also gleich Guachi); wie Saricovienne, aber viel kleiner, 2' l., Schwanz $1\frac{1}{2}$, der dick, biegsam, rund, doch an Seiten eine Längsfalte (gefiedert), spitzig, Leib und Hals dick, Kopf kurz, flach, oben als Halbtugel, höher als kleine, runde Ohren, Schnauze nicht spitzig, voll Schnurrbärte, Augen klein, oben 6 Schneidz., Lücke, dann Eckz. 7''' l., Lücke, Backenz., unten gleichviel Schndz., aber keine Eckz., sondern Lücke, dann Backenz., Zehen 5, 5, durch Haut verbunden, Pelz lind, glänzend, dunkel, Unterkiefer strohgelb. Paragan, in allen Seen und Flüssen bis in den Plata, in Gesellschaften, jede Ges. lebt in gegrabenen Höhlen an den Ufern, wo sie werfen, können lang unterm Wasser aushalten, stecken manchmal den Kopf heraus, und bellen gegen Rachen wie Hunde, aber heißer, fressen bloß Fische, beißen nie Schwimmer,

sie gehen schwer, schleppen den Bauch fast auf der Erde. Die Saricovienne in der pariser Sammlung zwar ebenso, aber viel größer, Pelz weniger lind, mehr zimmetbraun, das Gelblichweiße am Unterkiefer erstreckt sich über die Gurgel bis Brust. Dergleichen große von 46¹/₁l., Schwz 21, schwimmen in den Flüssen des nördlichen Paragans, und könnten wohl die Saricovienne sein (aber nicht Lhevet's, sondern wohl nur die, welche zu Paris so heißt). Mit *Pusa orientalis* haben diese alle nichts zu schaffen.

5. Art. *Mustela longidigitata*; $\frac{1}{2}$ l., so Schwz, buschig, Pelz schwarz, gelbroth gesprenkelt, Schwz schwarzgrau, Ohren kurz, abgerundet, Zehen 5, 5, sehr lang und dünn wie Finger, bis zum ersten Gelenk gelappt, Nägel klein, Endfüße nackt oder nur wie Sammet. Wo? Lebt ohne Zweifel am und im Wasser, kann nicht scharren.

5. Sippschaft. Reiherklauer — Vager.

Stinkloch, über oder unter dem After, Schneidz. $\frac{2}{3}$, Seitenzähne und Zehen, beide in Zahl und Gestalt verschieden, keine Schwimnhaut. Alle geben willkürlich Gestank von sich, können kaum klettern, scharren.

1. Gattung. Muffer; 5 Zehen, treten auf Sohlen, Stinkloch überm After, Gestank unerträglich, Seitenz. $\frac{4}{5}$ oder $\frac{2}{3}$, wovon $\frac{1}{2}$ Zacken, oder Hauptz., dahinter $\frac{1}{2}$ Kornz., davor $\frac{2}{3}$ oder $\frac{3}{4}$ $\frac{1}{2}$, endlich kommen auch $\frac{1}{4}$ Seitenz. vor.

a. Dächse; Seitenzähne $\frac{4}{5}$, davon Kornz. $\frac{1}{2}$, oberer größer, unten der Zackenzahn (vorletzter) größter.

a. Meles, Dachs; Leib dick, nieder, plump, Schnauze lang, spizig, eine Art Rüssel, Zunge glatt, Schnurrbart, Pelz borstig, Schwz, Ohren und Füße kurz, Zehen 5, 5, frei, Sohlen nackt, Grabflauen, können nicht klettern, Schneidzähne $\frac{2}{3}$, unten ist je der zweite dicker, eingedrückt, $\frac{1}{2}$ länger, Seitenz. (ziemlich wie Stinschler und

Merk) $\frac{5.5}{6.6}$, Lz. $\frac{3}{4}$, erster nur wie Stift, Kornz. $\frac{1}{2}$, der fast so groß als alle Zähne zusammen, fünfspitzig, Lz. $\frac{1}{2}$ kaum ein Viertel so groß, Zackenz. $\frac{1}{2}$ kleiner, $\frac{1}{2}$ größer als Kornz., dieser fünfspitzig, unterm Schwanz ein weiter Spalt zu Drüsen; 2 Brustz.; 4 Bauchzigen. Geruch vorzüglich, Augen klein, seitlich, Ohren rund; 15 Paar N., 5 L., 3 Kr., 16—18 Schwanzw., vordere Klauen stärker, laufen langsam, Darmlänge 9, fressen Fleisch, Wurzeln, Obst, Beeren, Ruthenknochen, keine Samenbläschen, leben in Wäldern und Feldern in Höhlen wie Füchse, und ziemlich an denselben Orten.

i. Art. *M. vulgaris*, *Ursus Meles*, *Taxus*, gem. D., Gräving; $2\frac{1}{2}$ l., gegen $\frac{1}{4}$ Etnr schw., weißgrau, schwarz gesprenkelt (Haare harsch, gelblichweiß, mitten schwarz, Spitze grau), Brust, Bauch, Füße schwarz (wie Hamster), Kopf weiß und schwarz geschäckt, durch Augen und Ohren schwarz. Es gibt ganz weißliche, und geschäckte aus weiß, röthlich und braun.

In ganz Europa bis Norwegen, im ganzen gemäßigten Asien, wo er in China auf die Schlachtbank gebracht wird, in Japan, wohnt wie Füchse, und an ähnlichen Plätzen in Dänen, die er entweder selbst scharrt, oder auch wohl Füchse vertreibt, schläft Tags, ist träg, frisst zwar Fleisch, aber nur von schwachen und langsamen Thieren, Frösche, Würmer, Kerse, Schnecken, Mäuse, junge Hasen, Schlangen, Eier, Vögel, und ist kein eigentlich reißendes Thier, liebt besonders auch Obst, Wurzeln, Gras, läuft schlecht, schleicht sich aber listig heran, angegriffen wehrt und beißt er sich heftig herum. Gegen Spätjahr wird er sehr fett, dann legt er sich zur Ruhe, schläft unterbrochen, die Schnauze an dem Stinkloch unterm Schwanz liegend, erstarrt aber nicht wie Murmelthier.

Sein

Sein Fleisch schmeckt süßlich eckelhaft, man fängt ihn um des Schmalzes und des Felles willen, aus dem man schöne Jagdtaschen macht.

2. Art. *M. americana*, *Ursus labradorius*; wie unserer, 2' l., Seiten gelblich, unten grau, weißer Stirnstreif, auf Hinterkopf schwarz; eingefaßt, zwischen den Ohren noch 2 weiße und 2 schwarze Streifen (also 3 weiße, 4 schwarze), Schw; gelblichweiß, End schwärzlich, Füße auch. Im kältern N. Am., Hudsonsbai, Labrador, Neu-York, fast ganz wie unserer. Carcajou. . .

3. Art. *M. indica*; 2' l., graulichweiß, unten schwarz, Kopf kleiner, Nase spiziger, Pelz kurz, Schw; $\frac{1}{3}$ l. Indien, lebhaft, spielt gern, mag mit unserem nichts zu thun haben, frist Fleisch.

Der lang bekannte *Meles indicus* ist augenscheinlich *Galeopithecus*!

b. Stunk, *Mephitis*, *Viverra*, Stinkthier, Muffet; zwischen After und Schwanz ein Stinkloch (wie Dachs), Leib wie Marder, nicht so schlank, hinten dicker, Schnauze und Ohren kurz, Zehen 5, 5, Grabklauen, Ballen behaart, Schwanz mäßig, dünn, langbehaart, aufrechtbar, Zunge glatt!, Zähne $\frac{2}{2}$, unten zweiter eingerückt, $\frac{1}{2}$ länger, $\frac{1}{2}$ $\frac{2}{3}$, oben erster sehr klein, Zackenz. $\frac{2}{2}$, oberer vier-, unterer fünfspizig, Kornz. $\frac{1}{2}$, größer als Zackenz., so breit als lang, vier-spizig (wie bei *Lutra*, Dachs, Bär).

Nur im heißen und gemäßigten Amerika, haben alle ziemlich die Größe und Gestalt des Iltis, nur in den Weibchen dicker, auch nähert er sich ihnen durch seinen Gestank. Sondern aus den Afterdrüsen eine Flüssigkeit ab, die einen unerträglichen Gestank verbreitet, daß verfolgende Hunde schon sehr abgerichtet sein müssen, wenn sie es wagen, ein Thier todt zu beißen, Menschen werden fast ohnmächtig, drohen zu ersticken, Kleider, auf die ein Tropfen gefallen

ist, sind kaum noch zu tragen, der Gestank dringt durch Fenster herein, wenn ein solches Thier nur einmal in eine Stadt kommt. Längnet man das Stinkloch mit Recht?

1. Art. Zweifstreifiger St.; schwarz, 2 weiße Rückenstr.

a. Teufelskind oder Stinkthier (Viv. Mephitis); in Neu-Frankreich (Kanada) wie kleine Rabe, aber dicker, hübsch, Haare glänzend, ins Graue, mit 2 weißen Streifen aufm Rücken vom Hals bis Schw; wie Ellipse, Schw; buschig wie des Fuchs, schlägt ihn auf den Rücken wie Eichhörnchen, verpestet auf $\frac{1}{2}$ Viertelstunde weit um sich her die Luft. Ist offenbar Conepatl (nicht Conepate), nicht Fiskage.

b. Yaguare, Zorillo, Muffet von Chili; $1\frac{1}{2}$ l., Schw $\frac{2}{3}$, ganz schwarz, außer zwei schönweißen Linien über den ganzen Leib und den Schw; $2''$ von der Schnauzspitze vereinigt anfangend, zwischen Augen und Ohren, auf Halsseiten und so fortlaufend bis an die Spitze des Schwanzes. Bei manchen sind sie viel breiter, bei andern nur am Hals, bei einigen fehlen sie auch ganz. Gibt unter allen den uns ausstehlichsten und am weitesten wirkenden Gestank von sich. Man weiß noch nicht wie?. Paragan, nur von $29\frac{1}{2}^{\circ}$ gegen Magellans Meerenge, in Feldern, flieht nicht, thut als wenn er sich um niemand bekümmerte, verfolgt macht er einen Buckel, bläht sich auf, schlägt den Schwanz auf den Rücken und schleudert sicher treffend aus dem Hintern auf ein Klafter weit einen phosphorischen! Saft von solchem Gestank, daß weder Hund noch Mensch umhin kann, zurückzuweichen. Fällt ein einziger Tropfen auf ein Kleid, so muß man es wegwerfen, weil der Gestank das ganze Haus verpestete, und er nicht wegzuseifen ist. Man wird davon in einer Entfernung von einer Stunde belästiget, und wenn das Thier mitten in Wien einen solchen Gestank fahren ließe, so würde man es in allen Häusern dieser gros

ßen Stadt riechen. Dieser Saft sei in einem Beutel neben der Harnröhre enthalten, und der Harn werde mit ausgespritzt. Pelz im Handel häufig.

Hierher wahrscheinlich ein Muffet von Chili, doch ist das Weiß auf Stirn und Hinterkopf breiter, wahrscheinlicher Grunzer oder Blaser an Magellans Enge, Stinkfuchs, *Putorius americanus*. Verschieden scheinen zu sein *Mafutiliqui*, Stinkthier in Louisiana, Schweizer, *Drotuhula*, Teufelskind und Chinche. — Hiernach die Zähne.

c. *Gulo quitensis*, Utof oder Zorra (Fuchs); klein, Leib lang wie Zibeth, $2\frac{1}{3}$ l., Schwanz 8", behaart wie Fuchs, Zähne $\frac{2}{3}$, unten 2 eingerückt (wie *Viverra*), Eckz. sehr lang, Seitenz. 5, davon hinten ein breiter Kornz. (wie Menk und Dachs?), Pelz schwarz, 2 weiße Streifen vom Kopf bis Schwanz, dieser $\frac{2}{3}$ grau, dann schwarz und weiß gescheckt, Oberk. länger, Zunge rauch, Ohren klein, spizig, Augen groß, blau, Sohlen, Z. 5, 5, vorn lange Grabklauen (wie Stunk), 2 middle größer, Kopf 4" l., Leibeshöhe 7, hinten 2" niedriger. In den kalten, 1200 Klafter hohen Gegenden um den Chimborasso im Königreich Quito, schläft bei Tag, jagt bei Nacht Vögel, Kerse, stinkt, jedoch weniger als der *Mapurito*, verschieden von *Zorillo*, von *Conepatl* oder *Vulpecula puerilis*, dessen weiße Streifen bis ans Ende des Schwanzes reichen (wie b.). — Da der Utof zu *Gulo* gesetzt worden, so sollte man glauben, er habe auch dessen Seitenz. (also Lz. $\frac{3}{4}$, Zz. $\frac{2}{3}$, nur einzackig, Kornz. $\frac{2}{3}$, oberer größer, doch beide klein), woran wir aber zweifeln.

2. Art. Fünfstreifiger St.; schwarz, 5 weiße Längsstr.

a. *Putorius americanus striatus* (Viv. *Putorius*); wie *Utof*, Schnauze etwas spiziger, schwarz mit weiß, jedoch abweichend gezeichnet, gewöhnlich ein weißer Streif längs des Rückens vom Kopf bis Schwanz, und 4 andere Streifen auf den Seiten jenem gleichlaufend (nämlich 2 weiße und

2 schwarze (also eigentlich 5 weiße Längskreife). Angegriffen machen sie zuerst einen Buckel, sträuben sich, hilft es nichts, so schießen sie den pestilenzialischen Gestank entgegen, daß alles davon läuft, außer gut abgerichtete Hunde, wohnen in Baum- und Felsenhöhlen im ganzen nördlichen Amerika, jung erzogen werden sie sehr gutartig, und geben keinen Gestank.

Ein vierfüßiges Thier (*Viv. Putorius*), welches allgemeyn anzutreffen, nicht nur in Pensylvanien, sondern in beiden Amerika, wird von den Engländern Pole-Cat, zu Neu-York Skunk, von den Schweden *Fiska* (*Fiskskage*), von den Franzosen in Kanada Stinkthier oder Teufelskind (auch selten *Pefan*) genannt, wegen des unleidlichen Gestanks, den es bisweilen von sich gibt. Wie Marder in Gestalt und Größe, gemeiniglich schwarz, aufm Rücken nach der Länge ein weißer Streif und auf jeder Seite ein Paar andere (also 5). Selten gibt es auch ganz weiße. Junge in Garenen oder Baumhöhlen, klettert leicht!, stellt Eiern und Vögeln nach, würgt auch im Hühnerstall. Vor Menschen oder Hunden flieht es so lang es kann, dann spritzt es aber den Gestank auf 18' weit hinter sich, Kleider behalten ihn einen Monat, oft stinkt es in einem Wald, daß man die Nase zuhalten muß, nicht abgerichtete Hunde laufen davon, gute aber lassen nicht nach bis sie das Thier todt gebissen haben, reiben unterwegs die Nase an Erde. Eins schlich sich in einen Keller, um Fleisch zu naschen, als man es tödtete, spritzte es den Gestank weg, der so heftig wirkte, daß die Magd einige Tage krank war, und alle Eschwaaren im Keller weggeworfen werden mußten. Ihre Augen leuchten im Finstern. Zähne folgen sie den Menschen, und stinken nicht, wenn man sie nicht reizt. Pelz grob und lang, zu Tabaksbeuteln. — Ist *Putorius americanus striatus*.

c. Conepate (Viv. Putorius); sei Conepatl, amerik. Iltis, gestreifter I., im gemäßigten N. Am., Virginien, Karolina, Louisiana, bei Minern, Neu: Spanien. Pelz schwarz, darauf 5 weiße Bänder vom Kopf bis Schwanz (nehmlich eins auf Rückgrath, und 2 auf jeder Seite, fast wie bei gestreiftem Eichhörnchen, auch so Schwanz rückges schlagen), das unterste läuft auch auf Schwanzseiten bis ans End, das zweite nur auf Schwanzwurzel, Schwanz fast so lang als Rumpf, buschig, Endfuß nackt, tritt auf Sohlen.

3. Art. Einstreifiger St.; schwarz, weißer Nackenstreif.

a. Cinche (Viv. Mephitis); sei Yzquiepatl (schlechtlin), wohnt im heißen S. Am., Größe wie Iltis, 16" l., obere Leibeshälfte, Rücken weiß, Kopf und Seiten schwarz, weißer Kopf; und Gesichtstreif, schwarzer Kreuzstreif, Schwanz sehr dicht und langbehaart, weiß, mit wenig schwarzen Haaren, Brust und Bauch weiß. Größe und Gestalt wie Conepate, auch hinten dicker, Endfuß behaart, und tritt kaum auf Sohlen, Zähne wie Iltis, Wiesel!, Kopf sehr klein, Zunge glatt, Schwanz nur 8" l., Haare noch 4" länger, diese auf Leib auch 3½" l., mehr glänzend, am Schwanz ½" l., überall 5 Zehen und Nägel, behaart. Gemein in Sammlungen.

b. Mapurito (Viv. Mapurito); bei Pamplona in Neu: Granada in Südamerika 6° N. B., sei Viverra Putorius. Ein abgezogener Balg verursachte einen solchen Gestank, daß alle Leute zur Thür hinausliefen, selbst gemeine Leute können den Gestank nicht aushalten, beim Zerlegen wurde man eingenommen, ängstlich, schwindlig; eins war von einem Hund gefangen. Der Gestank kommt nicht vom Harn, sondern von einer Feuchtigkeit, welche aus einer kleinen Warze überm After spritzt. Leib länglich, vorn zusammengedrückt, Größe der Raze, 20" l., Schwanz 9, Füße 6. Schein wie Guache (Nasua), Pelz harsch, Zwischenwolle,

unten dünner, lind, Schw; grad, sählig, halbe Leibeslänge, lang und steif behaart, Hauptfarbe schwarz, weißer Streif von Stirn bis Mitte des Rückens, dort breiter, hier schmaler, Schnauzspitze weiß, Kopf klein, kugelig, Schnauze lang, vorn schwach gefurcht, Schnurbärte in drei Reihen, Kachen klein, Zunge lang, dünn, ganz glatt, Zähne $\frac{2}{2}$, Sch; $\frac{6}{6}$, gedrängt, aufrecht, obere spitzig, gleich, untere zusammengedrückt, stumpf, äußerer dicker, Eck; entfernt, Seitenz. $\frac{2}{2}$, vordere kleiner, spitzig, hintere größer, aussgehöhlt, stumpf, Augen klein, nah, dunkelbraun, keine Ohrmuscheln, nur Rand, Hals sehr kurz, kann nicht rückssehen, Füße kurz, Zehen 5, 5, wenig gespalten, Sohlen nackt, treten auf wie Bär, besonders hinten, wo auch der Daumen etwas abgerückt ist, Klauen sehr lang, spitzig, krumm, hintere kürzer. Gräbt Dänen, schläft Tags darinn, Nachts schnüffelt es herum nach Regenwürmern, Käfern, hört es etwas Bedenkliches, so spritzt es einige Stinktropfen weg, so weit es kann, und entfernt so jedes Thier von sich. 16 N., 9 ganze, 9 Brustbeinstücke, Gallenblase, Nieren glatt, Därme 6' l., unterm Schw; ein $\frac{1}{2}$ l. Spalt, den man für Nage hielt (war aber N.), in den sich die Warze öffnet, welche den Stinksaft, der wie Mandelöl, aus zwei conglomerierten Drüsen wie Taubeneler in einem häutigen Balg neben dem Mastdarm, ausspritzt. In jeder Drüse ist etwa $\frac{1}{2}$ Unze. Nithin ist hier eine Aftertasche und ein Stinkspalt völlig wie beim Dachs. Spitze der Ruthe ein Knochen.

Viverra Mapurito; Größe wie Rase, tritt auf Sohlen, Pelz dicht, schwarz, auf Rücken ein weißer Streif, der an Stirn anfängt und in Mitte des Leibes endet, Schw; spitze weiß, Schw; halbe Leibeslänge, fast keine äußere Ohren. Wohnt fast wo der Poto (Cercoleptes), um das Bergwerk Montuosa bei Pamplona, bei Fusagasuga südwest von

Santa Fe de Bogota und bei Loxa, stinkt sehr, gräbt mit seinen gabligen! Krallen Höhlen, schläft Tags darinn, frist Kerse, Larven, Würmer.

c. Iltisf. ; Zähne wie Iltis, Pelz weißgestreift u. gefleckt.

1. Art. Gefleckter St. ; schwarz, weiß gefleckt.

a. Mapurito oder Mafutiliqui (Viv. Zorilla); am Dres noch, ein kleines sehr schönes aber auch abscheuliches Thier, ähnelt den kleinen Hunden, welche die müßigen Frauen aufziehen, Pelz sanft, ganz gefleckt von weiß und schwarz, Schwz verhältnißmäßig, und schön behaart. Lebhaft, uns verschämt, feck, fürchtet kein Thier, wartet auf Menschen, Tiger udgl., kehrt sich bei richtiger Entfernung um, und betäubt sie mit seinem Gestank, und geht dann davon, die Eingebornen schießen sie von Ferne mit Pfeilen, essen ihr Fleisch und zieren sich mit ihrem Pelz.

Ob hieher Zorille? Ob Zorinna oder Anna?

b. Chingha (Viverra Chingha); wie Raße, Schwanz gleichlang, bläulichschwarz, auf Rücken von Stirn bis Schwz eine (5?) Reihe weißer, runder Flecken, Kopf lang, Schnauze spizig, Oberkiefer länger, Kachen weit, Ohren breit, behaart, Läppchen, Zähne $\frac{2}{2}$, $\frac{1}{2}$, $\frac{4}{4}$, mittlere Bz. fleisner, Vorderfüße höher, Zehen 5, 5, lange Scharrklauen. Macht Garennen, trägt den Kopf nieder, Rücken gebogen wie Schwein, Schwanz aufwärts geschlagen wie Eichhörnschen, behaart wie Fuchses. Der Harn stinkt nicht. Die stinkende Feuchtigkeit, die dieses Thier gegen seine Verfolger wirft, ist ein grünliches Del in Blasen neben dem After. Der Gestank erstreckt sich auf einige Stunden weit, die besprizten Kleider muß man entweder wegwerfen, oder sie wiederholt in Lauge waschen lassen, Hunde suchen den anhangenden Gestank zu vertreiben durch Wälzen im Roth, durch Baden, laufen heulend wie toll in der Gegend herum, und fressen fast nichts. Das Chingha vertheidigt sich nis

mit Zähnen und Klauen außer im Streit mit seinesgleichen, ist freundlich, scheu, sucht frei auf Landgütern die Eier und Hühner in Hühnerhäusern, geht ohne Furcht durch Hunde, die sich vielmehr entfernen. Aus Fell Bettdecken.

c. Zorille; sei eins mit *Mafutiliqui* und *Ortohula*, kleiner als die gewöhnlichen Stinkthiere, im heißen S. Am.?, nur 14" l., kleiner als Chinche, schlanker, Schnauze kürzer, gleich dick und groß wie Marder, doch Schwarz auch lang und buschig, Pelz schwarz, darauf ungestaltete, unterbrochene breite Bänder vom Kopf bis auf Mitte des Rückens, dann solche quere, die aber eigentlich große Querflecken sind, so auch Kopf geschückt, um Augen und Ohren und auf Nase weiß, Stirn, Schnauze schwarz, Schwarz weiß, mitten schwarz, Haar nur 1" l., am Schwarz 3—4, alle glänzend, 5, 5 Zehen, behaart. — Sei gestreifter Kap: Iltis.

d. Grävling, Grison; Zähne wie Marder, tritt aber auf Sohlen, schwarz, weiße Zügel.

1. Art. Zügel G.; grau, 2 weiße Zügel.

a. Chinche (*Viv. vittata*); in Brasilien, bei Buenos Ayres, wie Rabe, Schnauze lang, Kachen weit, menschliche Ohren, 2 weiße Bänder entstehen aufm Kopf, gehen sich entfernend zwischen Ohren durch, und enden sich bogenförmig aufm Bauch, Zehen und Grabkl. 5, 5, Schweinsrücken, Schwarz so lang als Leib, wie Fuchs, Pelz dunkelgrau, so lang wie bei Raben. Garennen nicht so tief wie der Kaninchen, Gestank an Kleidern hält 8 Tage an, sen Harn, den das Thier an den Schwanz lasse, und mit diesem um sich spritze (Zabel), dem Geflügel schädlich. (Nicht Chincille.)

* Sei Maifel oder Yaguane. —

b. *Viverra vittata*, Grison; 7" l., Schwarz 3½, Kopf und Augen groß, schwärzlichbraun (Haarspizen grau), Unterleib schwarz, von Stirn jederseits breiter weißer Streif über die Augen zu Schultern. Surinam, selten.

Mustela gujanensis, Foina von Güana; dem gem. Iltis ähnlich, 21" l., Schwanz kürzer, Schnauze spitzig, lang, Pelz harsch, schwarzgrau (Haare grau, Spitzen schwarz und weiß), Füße rötlichschwarz, Kehle, Halsseiten schwarz, Stirn, Backen, Ohrenring weiß. an Halsseiten vom Ohr an gegen Schulter weißer Streif, Zehen fast wie Ratte. Güana.

Huron minor, *Martes Grison*; 18" l., Schwanz 6, grau, Haare schwarz, Spitzen gelblichweiß, unten dunkel schwarz, gelblichweiße Spitzblässe auf Stirn, davon geht jederseits ein solcher Streifen übers Auge, Ohren, die er unten umgibt, endet am Hals. Gibt auch Gestank von sich.

Hierher vielleicht *Usquepatl* (Viv. *Vulpecula*), Teufelskind und Chinche von Brasilien. Grison (Viv. *vittata*) und Galera gehören zusammen?, jener wahrscheinlich hierher.

e. Schnopp, *Tayra*; Zähne und Lebensart wie Iltis, tritt auf Sohlen, schwarz oder braun.

1. Art, Gelbkehliger Sch.; schwz, Kehle weiß oder gelb.

a. *Mustela barbara*, *Tayra* oder groß Miesel; wie Marder, Pelz rauch, steif, schwarz, grauer Fleck auf Stirn, weißlicher, dreilappiger an Gurgel, stinkt nach Bisam. Brasilien und Güana. Einerlei Gr. Marder von Güana, *Must. poliocephalus*.

b. *M. lanata*, fl. Foina von Güana; 16" l., Schwz 9, Nase lang, spitzig, Oberk. länger, Pelz wollig, Bauch scheint weiß.

c. *Mustela canadensis*, Pekan; Gestalt wie Marder, 1½" l., Schwz 11", auch 2', Schwz 16", Pelz glänzend graubraun (Wurzel grau), Füße und Schwz schwarz, weißer Fleck auf Brust, Schnurrebart lang, Schnauze länger, Zehen 5, 5, Klauen stark, weißlich, zwischen Ballen Haare, Eckzähne stehen vor. Nordamerika.

In Paragan gibt es drei Thiere, welche die Gestalt des Marders, des Steinmarders und des Iltis haben, aber

größer und stärker sind, fressen Kerfe, kleine Eidechsen, Vipern, Mäuse, Uperea, Vögel, graben Dänen zur Wohnung und für die Jungen, die immer ein Päärchen sind, benutzen auch wohl fremde, können nicht klettern. Sind *Huron minor*, *major*, *Yaguare*.

Huron major (*Furo m.*), *Martes Tayra*; 22" l., Schwanz 13, dunkelschwarz, auf Gurgel bis Brust ein weißgelber Fleck, Kopf und Hals schmutzig weiß, das gegen die Schultern dunkler, endlich aufm Kreuz schwarz wird. Paraguay, gereizt gibt es einen so starken und unangenehmen Bisamgeruch von sich, daß er 4 Stunden anhält. Ist *Mustela barbara*. Davon verschieden scheinen zu sein *Ichneumon de Ysquipatl* (*Viv. Quasje*), *Pefan* (*Must. canadens.*), *kleine Foina von Güana* (*Must. lanata*), *Tayra* (*M. barbara*)?

2. Art. Schwarzer Sch.

a. *Yzquipatl*, seu *Vulpecula quae Maizium torrefactum aemulatur colore* (*Viv. Vulpecula*); in Neuspanien, Gestalt wie Fuchs, zwei Spannen lang, nieder, Schnauze dünn, Ohren klein, Pelz schwarz, Schwanz lang (etwa halbe Leibesl.), behaart, schwarz und weiß geschächt (fast geringelt), Füße und Klauen schwarz, diese krumm. Wohnt und heckt in Höhlen zwischen Felsen, lebt von Käfern, Würmern, Geflügel, von dem es nur die Köpfe verzehrt, gibt durch den Hintern, besonders wenns verfolgt wird, einen solchen pestilenzischen Gestank von sich, daß es auf der Welt nichts gibt, das man hierinn damit vergleichen könnte, auch sein Harn und Roth stinken. Diese (wohl den Drüsenfaft) sprizt es auf 8 und mehr Schritte hinter sich auf seine Verfolger, daß es unmöglich ist, nicht umzukehren, Kleider bekommen davon gelbe, unvertilgbare Flecken, die den Gestank nie mehr verlieren. Uebrigens ein unschädliches Thier, und sogar essbar. Der Stinkfaft wird gegen Glieder; und Franzosensucht empfohlen. Es wäre

wohl möglich, daß diese dadurch vertrieben würden. (Ausgesehenlich der Squashe in Neuspanien, sei Must. barb.)

Es gibt noch 2 Arten dieser Füchsen. Eins heißt schlechthin Yzquiepatl, und zeichnet sich durch viele weiße Binden aus. (Ist wohl die nordamerik. Fiskage.) Die andere heißt Conepatl seu Vulpecula puerilis, nur mit einer Binde jederseits, die selbst aufm Schwanz fortläuft (auf vorigem die Binden also auch Längsstreifen), ist Zeusfelskind in Kanada.

b. Stinkthier, (Viv. Putorius); in Luisiana, wie Raze von 8 Monaten, M. schön schwarz (also ganz), W. auch schwarz, aber weißgestreift (gebarrt), Ohren und Füße wie Mäuse, ihr Gestank dauert 24 Stunden.

3. Art. Brauner Sch.; braun.

Ichneumon de Yzquiepatl (Viv. Quasje); heißt in Amerika Quasje, kam aus Surinam lebendig, und blieb an einem Kettchen den Sommer durch in Holland in einem Garten am Leben, bis es gegen die kältere Jahreszeit verreckte. Kopf fuchsartig, Schraube lang wie Schwein, aber Rachen nicht weit, Hirnschale rund, Ohren kurz, Rücken braun, Kopf heller, Bauch gelb, Schwanz mäßig, braun, fast gelb geringelt, kurz behaart, nicht boshaft, biß nicht, ließ sich wie ein Hündchen behandeln, grub mit Füßen und Rüssel, keine Sohlen, Klauen lang, krumm, gleich (nach Zeichnung deutlich überall 5), Tags lag in der gedolbener Rudde, Abends ließ an der Kette unausgesetzt hin und her, die Nase am Boden, fraß nur bis satt war, ließ dann Uebriges stehen, weder Fleisch, Brod noch andere Speisen mochte es, nur gelbe Pastinaken!, rohe Garneelen, Kraxen und Spinnen behagten ihm. Die indischen Ichneumone sind größer und hübscher. — Ist brauner Coati jung.

Man könnte Coase hieher stellen, wenn vorn 5 Zehen. — Zu Schnopp Tamandua mexicana, Yzquiepatl etc.

f. Färf, Gulo, Ursus; Leib dick, doch nicht so plump als Bär, Kopf rund, Schnauze und Ohren kurz, abgerundet, Schnurrbart, Füße sehr kurz, Zehen 5, 5, frei, Sohlen, Schwanz mäßig, Schwanz. $\frac{2}{3}$, nicht gekerbt, oben äußerer länger, dicker, unten zweiter dicker, eingerückt, $\frac{1}{2}$ viel länger, abgerückt, Seitengebiss wie Marder, vier, spitziger, sehr großen Zackenzahn $\frac{1}{2}$, Kornz. $\frac{1}{2}$, klein, Lz. $\frac{3}{4}$, nur erster klein, der auch wohl fehlt (Grison), Zunge glatt und rauch, stumpf, schlappt; Gehloch wahr: scheinlich rund, 6 Zigen, Stinkloch (weil er willkürlich Gestank ausstoßen kann). Ruthe in Bauchhaut.

a. Lückenzähne $\frac{3}{4}$.

i. Art. G. vulgaris, Urs. Gulo, Hyaena, Glouton, Rosomak, Filsraß (Rahmraß), Schnopp, gem. F.; größer als Dachs, gegen 3' l., 1 $\frac{1}{2}$ h., Pelz kurz, rothbraun, aufm Rücken ein großer, herzförmiger, glänzendschwarzer Sattel oder Spiegel, Füße schwarz, Bauch schwarzbraun, in Mitte ein lichter Fleck, Kopf glänzendschwarzbraun, an Gurgel weißer Fleck. Schwanz kurz, $\frac{1}{2}$ l., grad aus, zottig schwarz, Nasenspitze schwarz, Schnurrbart in 4 Reihen, auch über Augen. Ohren 1" h., Zunge glatt.

Im kalten Norden der alten Welt, Lappland, Finnland, Norrl. in Schweden, Norwegen, Sibirien, Kamtschatka, frisst nur Fleisch, Fische, hält nicht Winterschlaf, zähmbar, frisst dann allerlei gekochte Speisen, doch kein Brod, aber sehr gern Butter und Fett, folgt den Menschen aufs Feld, klettert auf Bäume, dilbt, spürt, plätschert im Wasser, wälzt sich darinn und in aufgescharrter Erde, nagt, spielt wie junge Hunde, auch mit dem Schwanz, überburzelt, sanft, fürchtet Hunde nicht, beißt Lämmer udgl., frisst nicht mehr als ein gleichgroßer Hund, und läßt liegen, wann es mehr hat, ist mithin kein Vielfraß, frisst mit Schweinen, fährt aber auf Hunde los, in Verlegen:

heit schießt er den stinkenden Roth gegen sie, riecht sonst nicht, und hält sich reinlich, schläft mehr bei Tag, waschend ist er nie still, älter wilder, hält ihm ein Fremder einen Stock vor, so knurrt er wie ein Hund, haut dann nach ihm gleich einer Katze, faßt den Stock mit Zagen und Zähnen. Ob er im Freien auf Nesten nach Wild, Kennthieren laure, auf sie, und selbst Pferde springe, ist sehr zu bezweifeln, packt keinen Menschen an, ist nicht so schnell als eigentliche Raubthiere, und jeder Hund holt ihn ein, doch kann er ihm nichts anhaben. Wenn das Kenn den Kopf unterm Schnee hat, so springt er ihm auf den Rücken, auch beschleicht es so Tetrao Lagopus unterm Schnee. Alt fallen die Zähne aus, nährt sich dann von Ametsen. Begattung im Jänner, Wurf im Mai, eins bis zwei, in Wäldern, in einem halben Jahr ausgewachsen. Pelz geschätzt, gehen nach China. In Kamtschatka gibts weiße, deren Pelze sehr theuer sind. Die Amarok in Grönland, sind wahrscheinlich weiße und schwarzgeschäkte Bären, deren es gibt.

2. Art. *G. luscus*, Urs. 1., Wolberene, Quilhatsch, Carcajou, Saribur?, Biberfresser; ganz wie gem. 3., daß man beide für einerlei gehalten, kleiner, $2\frac{3}{4}$ l., Färbung ziemlich so, nur schwärzer (Haare röthlich, Spizen schwarz), auch am Bauch, Pelz lang, an Kehle und Brust weißer Fleck, Zehen 5, 5, kurz, Ballen behaart. Hudsonsbai, Kanada, Lebensart wie gem., wilder, hänge sich an Rothwild bis es stürze. — Saribur scheint uns verschieden.

3. Art. *G. mellivorus*, *Viverra* 12., Katel, grauer Mauhund, Honigdachs; $3\frac{1}{2}$ l., Schz 1', Pelz steif, Oberleib grau, Unterleib schwarz, beide Farben an den Seiten scharf abgeschnitten, im Grauen läuft jederseits vom Ohr bis Schwanz ein schwarzer Streif der Seitenlinie parallel, überdieß Gesicht, Backen, Ohren, Kehle, Füße

schwarz, Zunge rauch wie bei Katzen, Füße sehr kurz, Klauen 1" l., mit Grath und Kehle zum Graben, Ohr sehr kurz, Seitenz. vermuthlich 2. In den vielen Dänen und Garennen von Stachelschwein, Jackhal (*Canis mesomelas*), Viberren, *Sus aethiopicus*, Springhaas, Rasinchen, Mullwürfen (*Georychus*, *Bathyergus*) am WdgH. legen Bienen ihre Waben an, diese gräbt der Ratel aus. Er soll sich deshalb Abends, wann die Bienen heim fliegen, auf eine Höhe setzen, und mit vorgehaltener Tazge gegen die Sonne schauen, um die Richtung der Bienen in der Luft zu sehen, auch dem Honigguckguck weiß er zu folgen. Bienen auf Bäumen sind sicher, da er nicht klettern kann. Aus Aerger beißt er an den Stamm, woran die Hottentotten erkennen, daß oben Honig ist. Wegen den kurzen Füßen kann er nicht entkommen, beißt und kratzt sich aber mit den Hunden wüthend herum, und sein Fell ist so locker, daß wenn man es auch am Nacken packt, er sich doch umdrehen und einen in den Arm beißen kann, Fell sehr dick und zäh, daher kaum von mehreren Hunden todt zu beißen, und Bienensfiche schaden nichts.

4. Art. Stinkbinksem, *Viverra capensis*; ebenso, 2" l., Schwanz $\frac{2}{3}$, Pelz ziemlich lang, schwarzbraun, hellbraune Schabrake weißeingesakt. Wahrscheinlich? des vorigen Junges. Wie mittelmäßiger Hund, sieht aus wie Iltis. Wird er von Hunden angegriffen, so schießt er ihnen so pestilenzialischen Gestank entgegen, daß sie sich entfernen müssen, berührt man das Fell, so muß man sich oft mit Seife waschen, eh der Gestank vergeht. Am WdgH., mahnt an das paraganische Stinkth. Ob Zorille?

b. Weniger Lücken Zähne?

5. Art. *Mustela melanorhyncha*, *Piscator*, Fischerwiesel, Wejack; 28" l., Sch; 17, oben und unten schwarz, Seiten braun, Gesicht und Halsseiten grau, Nase schwarz,

Ohrband weiß, Zähne $\frac{2}{2}$ wie Wiesel, E. $\frac{7}{7}$ sehr groß, Seitenzähne $\frac{4}{4}$ (jederseits), oben der hinterste platt die 3 andern spitzig, unten der hinterste auch platt, der fünfte dreizackig, der 4te zweispitzig, folgende 3 wahrscheinlich einspitzig, Füße sehr breit, Sohlen behaart, Zehen 5, 5 (hinten nicht vier), Vorderfüße kürzer, Schwanz dick, lang, haarig. Nordamerika, Pensylvanien, Hudsonsbai, lebt von Säugthieren, Fischen und Vögeln, Bälge im Handel, von Neu-York und Pensylvanien in einem Sommer an 600 Stück, werfen im Jahr einmal 2—4. — Dieses Thier hat Marders oder Järs Zähne und des letzten Füße, ist mithin ein Järf.

2. Gattung. Hiller; Stinkloch unterm After (nicht zwischen Schwanz und After), Füße kurz, keine Sohlen, treten auf Ballen, Zehen 5, 5, Klauen halb zurückziehbar, Zunge rauch, eingerückter Schz., 5—6 Bz. jederseits, wovon 1 Zackenz., 3—4 Lückenz., 1—2 Rz., Leib schlank, behaart, Schwz lang, Zitzen 4 an Brust, oder 4 an Brust und 2 am Bauch, Schnauze spitzig, Ohren kurz, rund. Gestalt der Marder, Füße beinah der Katzen, Schnauze der Hunde. Der Zibethsack zwischen dem After und den Geschlechtstheilen öffnet sich durch einen Spalt, der mithin in der Lage sehr von dem Stinkloch des Dachses abweicht, Gesicht und Geruch scharf.

a. Zibetha, Zibeth; Seitenz. $\frac{2}{2}$, Lz. $\frac{3}{3}$, Bz. $\frac{7}{7}$, Rz. $\frac{2}{2}$, vorletzte größer als Zackenzahn, Klauen halb zurückziehbar, Schspalt sählig, keine Nickhaut, Zehen ohne Zwischenhaut, 13 Rippenp., 6—7 Lenden, 3 Kreuz, 20 Schwanzw., fressen Fleisch und Eier.

1. Art. Z. orientalis, Viv. Zibetha, Felis Z., Hyæna odorifera, Zibet; $2\frac{1}{2}$ l., Schwanz lang, schwarz und grau geringelt, Rücken grau und schwarz gewellt, Kopf, Schnauze, Ohren und Schwz länger, keine Mähne, Sei-

ten schwarz gefleckt, auf Rücken 3 schwarze Längsstreifen, hinter den Ohren auch schwarze Streifen, Kopf geschächt, 4 Brust-, 2 Bauchzitzen, Vaccenz. 6. Im Orient, Syrien, Arabien, Indien, Java, Madagaskar, Philippinen, von wo sie nach Mexico gebracht wurden. Sie ist es vorzüglich, welche den bekannten Zibeth liefert, der sich in dem Beutel, welcher sich bei beiden Geschlechtern zwischen After und Geschlechtstheilen öffnet, aus Drüsen sammelt. Man hält deshalb dieses Thier in Häusern, und nimmt ihm wöchentlich 2mal mit einem eisernen Löffelchen den Zibeth aus der Tasche, beträgt jedesmal 1 Drachme.

Die Zibethkage fällt unter den Molucken ursprünglich nur auf der Insel Buro, gefangene haben sich aber auch auf Amboina ins Freie begeben, und pflanzen sich fort. Größer als Katze, wie mittler Haushund, Kumpf 1½' (ohne Hals und Kopf), wohl armsdick, Schwarz 1½'l., schleppend, Pelz wie Katze, dunkelgrau, auf Schulter mehr schwarz, Kopf schwarz, an Seiten wellenartige schwarze Streifen und Flecken, unten weiß, am Hals 2—3 quere Streifen wie Halsbänder, Schwarz oben graue und schwarze Querstreifen, Schnauze fast wie Fuchs, knurren wie Hund, zischen wie böse Katze, nagen in einer Nacht ein Brett durch, Nase nackt, der Zibethbeutel liegt bei beiden Geschlechtern, außen sichtbar wie Hodensack, vor oder unter dem After, also bei W. zwischen After und Ruze, so daß man es für männlich hält, er öffnet sich bei beiden daselbst. Sie drücken sich in der Wildniß den Zibeth an Bäumen heraus, denen aber, welche man in Koben hält, bindet man einen Strick um den Leib, zieht nach vorn, am Schwanz nach hinten, stülpt mit den Fingern den Beutel sacht um, drückt den Zibeth aus den vielen Ausführungsgängen, die sich wie Schweißlöcher öffnen, und streicht ihn mit einem Bambusspan oder Löffelchen ab, und beschmiert die Theile mit Cas-

laps

lappusmilch, um den Schmerz zu stillen. Dieser Zibeth sieht frisch aus wie Eiter, ist mit Haaren gemengt, riecht so stark, daß manchen übel wird, die M. geben zwar weniger aber den besten. Um den Zibeth zu reinigen, streicht man ihn sehr dünn auf Ziriblätter, und zieht die Härchen aus, dann spielt man ihn mit Meerwasser ab, wäscht ihn noch einmal mit dem Saft von sauren Limonen, trocknet ihn an der Sonne, und bewahrt ihn in zinnernen oder bleiernen Flaschen. Der Bengalische Zibeth ist nicht so gut als der auf den Inseln Java udgl., meist mit Del und Sand vermengt. Leber Gl., Gallenblase, Blindd. gewunden, kein Ruthenknochen. Die auf Buro fallen, sind mehr geachtet als die javanischen, bengalischen, malackischen und siamischen. Die Zibethkazen in Gûnea sind größer als die amboinischen und zähmbarer, auch wird ihr Zibeth noch mehr geschätzt. Auch die siamischen sind größer als die amboinischen. Klettern auf Bäume, und haben überhaupt mehr von den Kazen als Hunden oder Hyänen. Man füttert sie mit Geflügel, mit der stark riechenden Frucht des Doeriaubaums (Durio), des Soorsack, Essampeda, und Pisangbaums. Im Freien stecken sie oft den Hintern ins Wasser, werfen Garneele, die sich an den Schwanz hängen, schnell heraus, und fressen sie. Ziribl. = Piper Mal..

2. Art. *Z. africana*, Viv. Civetta, Hyaena, Felis Zibethi, Civette; $2\frac{1}{2}$ l., gelblichgrau, mit Querreihen großer schwarzer Flecken, Backen, Kehle, Nase, Brust, Füße schwarz, Gesicht, Halsseiten gelblichweiß, hinter jedem Ohr 4 kurze dunkle Streifen, Pelz straff, auf Rückgrath eine braune Mähne, Schwanz über 1 l., schwarz oder gefleckt, 4 Bauchzigen, $\frac{1}{2}$ z. Afrika, Gûnea, Aethiopien, Bdg.?, liefert auch Zibeth, hat eine sechste Spornklaue.

3. Art. *Mustela moschata*; ebenso, Pelz wenig gefleckt, weißer Backenfleck. Bengalen.

4. Art. V. Hermaphrodita; wie Marder, Mittelring zwischen Zibeth und Genette, grauschwarz, Bauch heller, 3 schwarze Rückenstreifen, auf Backen zwei weiße Flecken, Schwanz länger als Leib, Spitze schwarz. Barbarei, zwischen After und Ruthe kahle Stelle mit Spalt.

b. Genetta; Genithe, Ginst, Ginsterkaze; Gebiß vollständig wie bei Marder (nicht wie bei Zibethen), aber Schenkel spalt senkrecht, Zunge rauch, und Stinkloch, dagegen Zehen, Klauen, Ohren, Nase und Geschlechtstheile wie bei Marder, wieder entgegen Färbung und Zeichnung wie Zibethe.

1. Art. Viverra Genetta turcica; wie Marder, $1\frac{1}{2}$ l., schlank, Schnauze sehr spitzig, Pelz kürzer, blaß fuchsroth, schwarz gefleckt, schwarzer Rückenstreif, Schwanz sehr lang, schwarz, fuchsroth geringelt, Bz. $\frac{2}{3}$, 4 Bauchzehen. Türkei, besonders Levante, Syrien, Barbarei, an Flüssen, zu Konstantinopel gezähmt zum Mäusen, riecht nach Bisam, hat auch das Stinkloch, wohnt in Garennen.

2. Art. V. G. hispanica, gallica, Pilosello; fl. als Frett, röthlichgrau, mit unregelmäßigen schwarzen Flecken, Nase braun, Gesicht und Kinn grau, auf Stirn schwarzer Strich, Schwanz braungelb, schwarzgeringelt. Vorzüglich in Spanien, im Gebirge Ronda, um Gibraltar, auch in Frankreich, in Poitou, Robergue.

3. Art. V. Fossa, Fossane; wie türkische G., Schwanz gleichlang, schlank, grau mit braungelb, 4 schwarze Nasenstreifen, unten weißlich, Schwanz halb geringelt. In der heißen alten Welt, Indien, Madagaskar, Bengalen, Philippinen, sehr wild, schwer zu zähmen, tödtet Geflügel, Berbe oder Weinsäuser in Guinea, weil er nach dem Palmwein sehr lüstern ist, gehört vielleicht hierher. Riecht nicht.

4. Art. *G. capensis*, *Viv. malaccensis*; wie Katze, Schwanz länger als Leib, 4 schwarze Flecken über jedem Auge in Längsreihe, Pelz grau, drei schwarze Streifen aufm Rücken, einer aufm Bauch, drei aufm Nacken, auf Leib und Schenkeln schwarze runde Flecken, in 7 Reihen, Füße schwarz, Schwanz schwarz, und grau geringelt, Klauen zurückziehbar, Augen klein, schwärzlich, Sehpalt senkrecht. Sehr wild, springt von Baum zu Baum, gibt auch Zibeth. Bisamkatze oder Genette vom Bogh., Musteljaat; Kat.

b. *Mustela tigrina*, hermelinartiges Wisel; 20" lang, Schwanz II, weiß, Seitenreihen, Seitenreihen schwarzer Flecken. Schwanz schwarz geringelt, schwarze Quaste, Ohren kurz, nackt, Füße rothfarben. Findet sich in Chochin, China.

c. *Viverra tigrina*, Chat - bizaam; wie Katze, doch Füße sehr kurz, grau, braungefleckt, schwarzer Rückenstreif, Schwanz schwarz, weiß geringelt, Spitze braun. Bogh., liebt Vögel, nehmlich zu verzehren, stinkt nicht, nicht wild, schnurret wie Katze.

5. Art. *V. fasciata*, indische wilde Katze mit schwarzen Streifen; 15" l., Schwanz 9, vorn $\frac{2}{3}$ lange Stechzähne mit großer Zwischenlücke für ächte Schneidzähne (wir halten sie für Eckz.), Seitenz. 7, die Eckz. genannt werden, mithin spizig sein müssen, also keine Mahlzähne sind, Zehen 5, 5, Klauen stark, krumm, Leib länglich, schlank, Füße kurz, Schwanz dünn, spizig, fast so lang als Leib! (auch so nach der Abbildung), Pelz kurz, grau, Bauch weiß, Kehle, Hals, Füße roth-weißlich, auf Leib 6 schwarze Längsstreifen, 4 vom Kopf bis Schwanz, 2 an Seiten von Schulter bis Hüfte, vorn und hinten davon

ein Zinken nach vorn gerichtet, auf Schenkel solche schwarze Gabel nach hinten, Augen röthlichgelb, Schspalt senkrecht.

V. vittata bei Stunf.

V. tetradactyla - Ryzaena.

V. caudivolvula - Cercoleptes.

c. Ichneumon, Herpestes; Leib walzig, langgestreckt, dicker als bei ähnlichen, geht allmählig in Schwanz über, Füße sehr kurz, 5, 5 Grabklauen, halbe Schwimmbaut, Sohlen unbehaart, gehen aber auf Ballen, Zähne $\frac{2}{2}$, unten zweiter schmaler und eingerückt, $\frac{1}{2}$ länger, Seitenz. wie bei Zibeththier $\frac{2}{2}$, auch so gestaltet, weit unterm After Drüsenloch, Schnauze lang, spitzig, Zunge rauch, ganze Nickhaut (Viverra et Ryzaena nicht), Schspalt schieflig, Ohren kurz, abgerundet, nackt, Leib mit langen, fast borstigen Haaren bedeckt. Blindd. kurz, Geschlechtstheile wie Kase, fressen Mäuse, Vögel, Eidechsen, Würmer, Kerfe und Eier. Des Stinklochs Stelle undeutlich angegeben.

Kopf kurz, gegen Stirn etwas platt, kegelförmig, Oberlippe etwas länger, Schneidz. $\frac{2}{2}$, unten zweiter eingerückt (wiederholen Nagzähne), Eckz. stark, kurz, kegelförmig, Seitenz. $\frac{2}{2}$ (Jung $\frac{2}{2}$, vorderster sehr klein fällt früh aus), 2 erste kegelf., oben dritter, unten dritter und vierter breit und zackig, hintere R. $\frac{2}{2}$, gegenüber, klein, halbe Schwimmbaut, entfernen sich nicht weit vom Wasser, Haare an Kopf und Pfoten kurz, Füße kurz (wie Marder), gehen eigentlich nur auf Ballen, und treten auf Sohlen nur in Ruh, oder wenn sie sich aufrichten, Zunge rauch von langen und harten Warzen, ganze Nickhaut, Stinkloch vor, nicht unter dem After (wo?), hat aber das Sonderbare, daß, während bei diesem die Zibethbeutel unter der Haut liegen, bei jenem das Loch eine Ein sackung der Haut ist, welche sich willkürlich herausstülpen läßt, was auch das Thier oft thut, um des Sacks innere Fläche

auf kalte Körper, selbst Schuhe der Umstehenden zu drücken, wurden deshalb für Zwitter gehalten. Wahnt schon an den Zizensack der Beutelhierre.

1. Art. *I. fasciatus*, Mangouste, *Viverra Mungo*; geraister Z.; kleinster, 10" l., ein W. 14" l., Schwanz 9, spizig (Haare unten grau, mitten schwarz), Pelz weißlich, mit schwarz und falb gemischt, von Hals bis Schwanz 26—30 braunrothe und schwärzliche Querbänder, Schnauzenspize und Kehle falb, Schwanzspize ohne Quaste, sie und Fußenden schwarz. Indien.

b. *I. Edwardsii*; nur halb so groß als aegyptische, 27" l. mit Schwanz, doch ausgewachsen, der ganze Rücken und selbst der spizige Schwanz geräist mit Braun auf olivenfarbenem Grund, Schnauze röthlichbraun, hat allein schwarze Klauen. Ostindien.

2. Art. *I. ruber*, Mongkos; ganze Länge 1 $\frac{7}{8}$ —2 $\frac{1}{2}$, wovon Schwanz fast die Hälfte, Pelz gleichförmig braunroth, hin und wieder ein schwarzes Haar. Ist eine Art ostindischen Wisels, klein, doch sehr grimmig, Schwanz 7—8", an Wurzel dick einen guten Zoll, dann wie Kagenschwanz zugespizt ohne Quaste, Leibes Umfang 4—5", Kopf lang, fast wie Ferkels, mit 2 sehr langen Eckz., die er wie ein bissiger Hund zeigt, wenn man sich seinem eisernen Gitter nähert (wenn er nehmlich eingesperret ist), Ohren sehr kurz, Füße kurz, hintere was länger, Zehen getrennt, kurze, scharfe Klauen. Ist der größte und bitterste Feind der Schlangen, sein Grimm gegen sie ist nicht zu beschreiben; obchon er klein ist, und in Größe mit ihnen nicht verglichen werden kann, so wird er doch ihrer meister, ja stellt sich oft aufrecht und beißt sie todt. Obchon sehr böß, wird er doch so zahm, daß er bei Menschen schläft. Ist ungemein listig, die Hühner zu fangen, streckt sich aus, und stellt sich todt, bis jene so nah sind, daß er sie has

schen kann. Beim Fressen knurret er wie Kase, ist ein Hund um die Gegend, so macht er ein Gerassel, als wenn ein Feuer brönne. Soll auf Ceylon fallen, wird aber nach Amboina gebracht, und noch mehr nach Batavia (also daselbst wohl auch keine andere Art einheimisch).

Vielleicht hieher *L. ruber*; neu, 12'' l. (ohne Schwanz), rostroth, glänzend, Kopf und Schultern zimmetbraun, Schwanz dicker und länger als geraistes, Haare geringelt von braunroth und falb.

3. Art. *Mustela javanica*, Nymphitra, Kagar-Angan, javanisches Wisel; wie Frett, kürzer, walzig, Pelz lang, dick, Schwanz lang, behaart, spitzt sich zu, Füße lang, Kopf spizig, wie Ratte, braunroth, unten gelb, Schwanzspitze schwarz. Gräbt, laurt auf Mäuse, Vögel, Eier etc., wird sehr zahm, man hält es in Häusern zum Rattenfang, verrügt auch die Schlangen, stellt besonders gierig den Pippeln und den Eiern nach, daher man es an ein Kettschen legt, wann die Hühner brüten. Häufig auf dem Gebirg in Java und Borneo.

b. *L. javanicus*, Manguste von Java; wohl dasselbe, neu?, dem Vansir sehr ähnlich in Größe und Färbung, nur hellbraun, was dort dunkelbraun, Haare auf Kopf und Schenkeln einfarbig, dunkler.

4. Art. *Mustela madagascariensis*, Vansire, Vondsira, Insire; wie Frett, 14'' l., Schwanz 10, Schnauze spizig, Schädel gewölbter, Ohren kurz, Pelz braungrau, aus schwarz und rostfarben gemischt, (Haare braun, Enden schwarz und rostfarben), Füße braun. Backenz. $\frac{5}{2}$ jederseits (Frett $\frac{4}{3}$ und anders gestaltet, Buchmarder $\frac{2}{3}$, dagegen Ichneumon $\frac{5}{2}$, unten vorderster sehr ausfällig, daher dem Vansire wahrscheinlich auch nur ausgefallen), Schwanz länger als Frett. — Dem Nems sehr ähnlich. Auf Madagaskar, von da auf Insel Moriz.

b. *Mustela Galera*, *Galera* (oder *Tayra* ?), (nicht *Must. atra brasili.*); Größe wie *Marder*, Gestalt wie *Katte*, Oberkiefer länger, Menschenohren, Zunge rauch, Grabsfüße, Zehen 5, 5, Pelz rauch, schwarzbraun, vor Augen grau, auf Halsmitte, nicht an Kehle, helle Flecken, hinterm Nabel 4 Zigen, Schwanz lang, hangend, läuft spitzig zu. Ob mit *Bansir* eins? Günea, um Negerwohnungen, schadet dem Geflügel, sehr böse, beißt um sich. Ob *Kotoboe*?; roth, doppelt so groß als *Katte*.

5. Art. I. *glaucus*, *Viverra Mungo*, *Mungutia*, *Muncus*, *Quil* et *Quirpele*, *Mustela glauca*, fl. 3.; Gestalt wie *Eichbrüchen*, etwas größer und langsamer, Pelz blaugrau (*glaucus*, wie *Zwetschenthau*), am Schwanz länger und zierlich schwarz gedüpfelt. In *Malabar*, und im ganzen heißen *Asien*, wo auch die Wurzel *Mungo* (*Ophiorhiza*) nicht vorkommt. Wird zahm wie *Hund*. Nach Erzählung der Einwohner heilen sie sich vom Bisse der *Brillenschlange* durch diese Wurzel.

b. I. *persicus*, *Kurma*; 13" l., Schwanz 10, Umfang des Leibes 8, der Schwanz über 3", Pelz harsch, gelblichgrau, Kehle fast weiß, um Augen und längs des Kieferrands röthlich (Haare 1" l., grau, dann schwarz und weiß geringelt, Spitzen gelb), Schwanz zugespitzt, Zehen 5, 5, ganz behaart, Nägel sehr scharf. Um *Bagdad*, wird auch zahm in Häusern gehalten, und mit Schaf- und Hühnerfleisch, auch Eiern ernährt, säuft sehr wenig, liebt Wärme und Reinlichkeit, reibt den Hintern an Stühlen ab, schläft Tags, klettert, sieht sich auf den Hintersfüßen um.

c. *Nems*, I. *griseus*; wie I. *fasciata*, $\frac{2}{3}$ größer (also 12" l.), 13—14" l., Schwanz 9—10, spitzig, Pelz heller, gleichförmig gefärbt auf Rücken und Füßen, röthlichgrau von kleinen röthlichbraunen Stricheln (Färbung fast wie *belgem.*); Grund strohgelb. *Ostindien*.

6. Art. *Viverra ceylonica*, Boscshund; Größe und Schein wie Marder, Schwanz fast l., Wurzel dicker, Pelz braungrau, auf Rücken und Schwanz mehr dunkel, unten lichter, Kehle gleich, Schndz. $\frac{2}{3}$, äußere größer, dicht hinter obern Eckz. ein kleiner $\frac{1}{2}$, Zunge rauch, Schnurrbart groß, Zehen 5, 5, etwas einziehbar. Ceylon. Wohin?

Ob. *Martes philippinensis*?

Ob Wilder Hund, Boscshund von Ceylon, den man zu Schakal setzt?

b. *Ichneumon s. Vulpecula ceylonica*, ceylonisch Quasie, Alkasis, Suillus; wie Marder, Pelz rauch, gemischt von gelb, braunroth und grau, unten gelb, Schwanzhaare länger, sehr borsticht, Oberkiefer länger, Ohren kurz, rund, Zehen 5, 5, mit starken Nägeln. Eins in Holland am Kettchen, zernagte alles, biß zwar niemand, blieb aber immer wild, kletterte auf Bäume, gierig auf Spinnen, Würmer, Wurzeln, grub.

7. Art. *I. aegyptiacus*, I. Pharaon, *Viverra Ichn.*, *Meles Ichn.*, *Mustela aeg.*, gem. J., eigentlicher Nems, Pharaonsmaus (Nems heißt Frett, Phar Maus); in Größe dem größten am nächsten, fast wie Buchmarder, gegen 2' l. (22"), Schwanz fast so lang als Leib (20"), nicht spizig, sondern am End sehr dickbuschig (einzig) und schwarz, Pelz falbbraun, graugewässert (Haare trocken, sprödd, geringelt von falb und breiter kastenbraun, Spitze falb), Pfoten und Schnauzenspize braun, auf Kehle, Brust und Füßen röthlich schattiert. Pelz rauch, schwarzgrau (Haare schwarz und grau smal geringelt), zweierlei Haar, $2\frac{1}{2}$ " langes, dazwischen röthliches Wollhaar. . .

Wie bei reisenden Thieren, so hier die Schädelleisten sehr hoch, Gesicht breit, gewölbt, Augenhöhle hinten ger

geschlossen (bei Vansir offen), Stirnbein hinten aufgerungelt wie Ruß (so bei Mardern).

Man hat selten das Glück in Aegypten einen Schneumon im Freien zu sehen. Sie sind sehr furchtsam und vorsichtig, laufen nie übers freie Feld, sondern schleichen und drücken sich in Furchen, in Wässerungsgräbchen herum; winden eh sie gehen, halten daher oft an, schwanken hin und her, kriechen, fahren zurück, kurz untersuchen immer, ob es geheuer ist. Naslöcher daher in beständiger Bewegung, schnüffeln immer, Gesicht schwach. Leicht zu zähmen, sanft, schmeichelhaft, folgt seinem Herrn, säubert Häuser von Mäusen und Ratten, tödtet immer, ohne Hunger, saugt dann nur das Blut und Hirn, frisst nur im Verborgenen, läßt sich nichts nehmen, grunzt entgegen und beißt wohl, also wie Katzen, schlappt und harnt mit aufgehobenem Fuß wie Hund, sitzt wie Eichhörnchen, bringt die Speise mit den Pfoten zum Maul, fängt Zusgeworfenes auf, schläft zusammengerollt. Ein Paar in Europa wurde läufisch im Jänner, vorher übte das W. grausame Oberherrschaft aus, ließ das M. nicht eher fressen, als bis es satt war, zwang es immer in einem Winkel zu bleiben.

In Aegypten leben sie von Ratten, Schlangen, Vögeln und Eiern, und wohl auch von Fischen. Bei der Nilüberschwemmung müssen sie das Feld verlassen, flüchten dann in die höhern Dörfer, wo sie sich auf Hühner und Tauben werfen. Doch überläßt man die Sorge, sie aufzureiben, den Füchsen und Schakalen, welche sich auch herbei flüchten. In Ober-Aegypten, um Girgeh werden sie vom Nil-Quardel aufgerieben, der auch in den Furchen herumlaurt, und obgleich nicht größer, doch muthiger und hurtiger ihr Meister wird. Dagegen zerstören sie eine Menge Krokodilleier, Krokodille selbst aber anzugreis

fen, ist nicht des furchtsamen Thierechens Sache. Ob er große Schlangen angreift, und sich dazu mit Roth, den er an sich trocken lasse, panzere, muß man als alte Mähre dahin gestellt sein lassen, ebenso, ob er sich todt stelle, bis die Thiere in seinem Bereich angekommen sind. Wird mit 2 Jahren reif.

Der Schneumon ist durch die Verehrung, welche ihm in Aegypten wiederfahren, bei alten und neuen Schriftstellern berühmt. Man glaubt aber irrig, daß er in Aegypten so ein Hausthier wie unsere Katze geworden, oder gar, daß er, nirgends mehr wild vorkomme. Man bringt in Alexandrien zc. wohl manchmal einen zu Markt, man hält auch wohl dergleichen in Häusern, allein nicht anders, als wie man bei uns etwa ein Eichhörnlein kauft, oder einen Igel hält. Was der Schneumon etwa durch Mäusen nützt, das schadet er durch Tödten des Geflügels; daher behält niemand dieses lästige Thier lang im Hause.

g. Art. *Viverra cafra*, rother Mauhund; wie Iltis, größer, 2'l., Schw; 1, gelb, dunkelbraun gesprenkelt, Rücken schwarzbraun, Schwanzspitze nicht buschig, schwarz, so Füße, kurz, Zehen 5, 5, Ohren kurz, wollig, nackter Spalt am After. WdgH. — Ob Maishum (Mauhund?)?

b. *I. major*, große Manguste; noch einmal so groß als gerälfter M. (also an 2'l.), kastenbraun (Haare geringelt von kbraun und falb, aber dieses Ringel sehr klein), Schw; raucher, spizig, gegens End dunkler, Zehen dicht und glatt behaart, wie an Schwimmsfüßen, Schnauze kürzere, dicker. Woher?

3. Gattung. *Ryzaena*, *Viverra*; Leib walzig, nieder, lang behaart, Schwanz lang, Füße gespalten, Ballen behaart, Zehen 4, 4, und 4, 5, frei, Grabklauen, Schnauze lang, rüßelförmig, Ohren kurz, rund, zwei Afterbälge, Zähne $\frac{5}{2}$, unten zweiter dicker, eingerückt, $\frac{1}{2}$ länger, Sei-

tenzähne wie *Viverra* ♂, Gelenkknopf des Unterkiefers in Zahnebene (wie bei Reißenden), Zunge rauch, Sehsplatt schief, keine Nickhaut, Geschlechtsheile wie Katzen.

a. Zehen vorn 4, hinten 5.

1. Art. *R. namagensis*; in groß Namagen nennen die Hottentotten die Frettchen (*Viverra*) Maus Hunde. Eine wie halbjährige Katze, sehr lange Schnauze, Oberk. länger um 8'', mit beweglichem Rüssel wie Euati, vorn vier große, krumme, scharfe Nägel, hinten fünf kurze, stumpfe, Pelz oben hellbraun mit weißen Haaren und dunkelbraunen Querstreifen, unten hellbraun, Schwanz sehr fleischig, $\frac{2}{3}$ länger als Leib (wenn Leib 1' l., so hätte also dieser 20''?, soll wohl heißen $\frac{2}{3}$ des Leibes), braun, Spitze schwarz. Gräbt tiefe Löcher in die Erde, schläft Tags das rinn. Sei in mehreren Gegenden der großen Kapplandung sehr gemein. Sei Surikate. Was soll man mit solch abweichenden Angaben machen?

b. Coase (sonst bei *Viv. Vulpecula*) sei Yzquiepatl s. *Vulpecula* etc., und Squashe und Ichneumon de Yzquiepatl s. Quasje, sei aber aus Virginien; kleiner als Petan, 16'' l., Füße kürzer, Schnauze länger, Ohren klein, aber doch größer, Pelz dunkelbraun, glänzend, Klauen spizig, schwarz, vorn nur 4 (alle Stunke 5), hinten 5, tritt auf Sohlen, Endfuß nackt, Schwanz nicht lang, und dicht haarig, 7'' l., Haare überall $1\frac{1}{2}$ '' l., Schnurrbart 2, Zähne wie Marder. — Ist wohl eine Verwechslung, gehört nicht zu Stunken in Amerika, sondern nach Afrika?

b. Zehen überall nur 4.

2. Art. *Viverra Zenik*; Schein wie Zibeth, Größe wie Wasserratte, Schnauze lang, Schwanz $\frac{2}{3}$ des Leibes, dünn, $\frac{3}{4}$ dunkelroth, End schwarz, Pelz rötlichgrau mit zehn schwarzen Raisen über den Rücken fast zum Bauch, Ohren kurz, Schneidz. $\frac{2}{2}$! (vielleicht auch eigentlich Eckz.)

zwischen denen die Schneidzähne sehr klein), Seitenz. $\frac{8 \cdot 8}{8 \cdot 8}$ (heißen Eckz., mithin scharf, keine Mahlz. und viel, wie bei Zibethen), an jedem Fuß 4 behaarte, mäßige Zehen, vorn Klauen lang, fast grad. Unter Hottentotten. Dieses Thier weicht ab durch seine großen Querraisen, nähert sich Ichneumon.

3. Art. *Viverra tetradactyla*, Maushund (verkehrt *Suricate*, welcher Name dem Lemur *Catta* gehört); mahnt an Quati, 1 L., Schwz $\frac{2}{3}$, Oberkiefer länger, Backen aufgesblasen, Haare braun, Enden schwarz, Spitzen bereift, Rücken gewellt, Schwanzspitze, Schnurbart schwarz, Kopf gedrückt, Augen schwarz, Zunge rauch, Rücken sehr breit, Bauch glatt, Füße kurz, klein, Endfuß nackt, 4 Zehen, Klauen vorn lang, gestaltet wie bei Dachs, hinten kurz, Zähne $\frac{6}{2}$, klein, $\frac{1}{2}$ lang, Seitenz. $\frac{5}{5}$ jederseits (ob genau?), Schwz mit Endquaste. Beschreibung von einem Lebendigen. Im Innern von Afrika, am VdgH., wird zahm, possierlich, lebt von Fleisch, besonders Mäusen, zerstört auch Blattae, unruhig, grunzt beständig, setzt sich oft aufrecht, Füße an Brust, dreht Kopf hin und her wie an einem Zapfen, lauschend, nach Lust klappert es mit dem Schwanz?, daher Klappermaus(?). Heißt auf Java Jupo und Surikaze(?). — Leibhafter Ichneumon.

* Sollte dieses die Ratelmaus oder Ratel sein? Diese Ratel am VdgH. ist viel größer und weit länger als ein Eichhörnchen, oben beinahe schwarz, Rücken leberfarben, Schwanz nicht allzulang, haaricht, Kopf wie Bärenk., Schnurrbart wie Rase, beißt heftig um sich, und wird deshalb selten lebendig gefangen, kann mit seinem Schwanz ein lautes und weiterschallendes Getöse machen, wie Klappermühl oder Ratel, dergleichen die Nachtwächter in Holland führen (Schnurre, Kassel, Klapper). — Weil sie

Eicheln und andere Fruchtkerne sehr gerne fressen, halten sie sich vielfältig auf Bäumen auf, wo sie sehr fett werden, und von einem auf den andern springen, wie die Eichhörnchen in Europa. Ob sie zahm werden, nicht bekannt. — Hier scheinen allerlei Verwechslungen statt zu finden. Auch ist wohl *Gulo mellivorus* im Spiel, der aber nicht auf Bäume kann, und nicht klappert. Was soll es überhaupt heißen: mit dem Schwanz klappern?

b. *Suricate*; ein Weibchen in Holland gekauft als aus Surinam gekommen (wo es aber nicht ist), wurde einige Monate ernährt, hübsch, lebhaft, geschickt, geht oft aufrecht wie aufwartender Hund, wärmt sich gern, kleiner als Kaninchen, 1'1., 8½" Umfang, Schwanz 6", in Gestalt und Pelz, besonders Ohren wie indischer Schneumon, doch Schwanz kürzer, durch verlängerte Oberschnauze aber dem Coati am ähnlichsten, hat allein wie die Hyäne nur vier Zehen an allen Füßen. Da es noch sehr jung gewesen, wurde es mit Milch genährt, aber bald wollte es rohes Fleisch haben, besonders vom Geflügel, ging auch auf junge Kaninchen, liebte Fisch und noch mehr Eier, verweigerte Obst und Brod, schlappte nur laues Wasser, gewöhnlich seinen Harn, obschon er stark roch, spielte mit Ragen, hatte viel Lust zu beißen, nagte nicht, scharrte aber, lief allein im ganzen Haus herum, und kam gerufen, war überhaupt sehr zahm, hatte zweyerlei Stimmen, ein schwaches Belsten, wenns nicht gern allein war oder Lärm hörte, und dann ein Schnurren wie von einer kleinen Ratsche (Schnurre, Katel, Raffel) wann man es koste (dieses mag wohl das sogenannte Klappern mit dem Schwanz der Katelmaus erklären. Es geschieht wahrscheinlich, wie das Schnurren oder Spinnen der Ragen, im Kehlkopf), Nüffel beweglich, keine Nasenfurche, aber Naslöcher wie Hund, Augen groß, Ohren sehr kurz, fast wie menschliche, Klauen sehr

lang, schwarz, ausgekehlt, Sohle, besonders hinten lang, Farbe gemischt aus weiß, braun, gelblich und schwarz, Kopf weißlich, Gesichtstreif braun, Nase, um Augen und Ohren schwarz, unten gelblich, oben zweierlei Haare, lange, $1\frac{1}{2}$ " , harsch, schwarz, kurze, lind, gelblichbraun, Schwanzspitze schwarz, Zunge breit, dünn, vorn abgerundet, rauch, 2 Drüsentaschen neben dem Mastdarm, die im After sich öffnen, Inhalt gelbliche, fleberige Materie, Blinddarm, 34 Zähne wie Hyäne, aber Lage verschieden, Seitenz. $\frac{4}{5}$ (bei Hyäne umgekehrt), Eckz. $\frac{1}{2}$, lang, Schneidz. $\frac{2}{3}$, klein, 14 Rippenp., 6 Lenden, 4 Kreuz, 20 Schwanzw. Im Gebirge weit vom VdgH. entfernt, hat in der Hauptstadt keinen besondern Namen. — Ob diese Gatt. bestehen kann?

4. Gattung. Hyaena, Hyäne; Schein wie Hund, hochbeinig, Kreuz niederer, überall nur 4 Zehen, Grabklauen, Ohren mittelmäßig, länglich, nackt, Schwanz kurz, Stinkloch und Drüsenfack unterm Schwanz (wie Dachs), Gebiß nach Katzen einfachstes, $\frac{2}{3}$, unten zweiter dicker, $\frac{2}{3}$ viel länger, glatt, Seitenz. $\frac{2}{3}$ jeden Orts, davon Eckz. $\frac{3}{4}$ dick, Zackenz. $\frac{1}{2}$, oberer dreispitzig, unterer zweispitzig, Kz. $\frac{1}{2}$, Gelenkknopf viel höher als Zahnebene (also wie bei Pflanzensressern), Zunge rauch, Schpalt senkrecht (nicht Triangel auf Bogen), Schwanz kurz, 6, nicht 4 Bauchzigen, Niechbalg zwischen After und Schwanz in Muskelsack.

1. Art. *H. striata*, *orientalis*, Canis H., Glanus, Ganus, Belbus, Taxus porcinus, Dubbah, Zirtlam, Raftaar, Raftar?, indianischer Wolf, gem., gestreifte H. Größe wie Wolf, stärker, über 3' l., 2 h., Schwanz 11" l., Pelz rauch, rothbraun, auf Rücken eine schwarzbraune Vorkienemähne (Haare grau, Spitzen schwarz), von der jederseits etwa ein Duzend Querstreifen abgehen, dazwischen einige Flecken, Stirn, Bauch, Schwanz, Hals weiß, Füße weiß und schwarz gestreift, Ohren lang, spitzig. Durch die

dunklen Streifen und Flecken stellen sich die Hyänen auch zu den Zibethen und Genithen. 16 R., 4 L., 3 Kr., gegen 22 Schwanzw., Hals ziemlich steif, Darmlänge 8,3, Blinddarm sehr lang.

Die Hyäne wurde verwechselt mit dem Schakal, der Zibethfage, dem Färf, und sogar mit dem Pavian. Beide, erste und letzter wohnen in denselben Ländern mit der Hyäne, und erste hat ziemlich gleiche Lebensart, der Färf aber kommt nur im Norden vor. Beim Pavian ist es bloß Namensverwechslung, er heißt in der Barbarei Dabuh, die H. Dubbah. Der Schakal Dib (Deeb), geht truppweis, die H. einzel. Nach dem Löwen und Panther ist sie das schädlichste Thier. Daß sie Schäfer verzaubere, menschliche Stimme nachahme, beiden Geschlechtes sei, braucht wohl hier nicht widerlegt zu werden. In den Jahren 1765 und 66 hat die gemeine unter dem Namen Thier von Gevaudan im nördlichen Langedock fürchterlich gewüthet, so daß ihr lang der Krieg gemacht werden mußte.

In heißen Ländern Asiens und Afrikas, im Kaukasus, Altai, Levante, Persien, Syrien, Barbarei bis Senegal, ja bis gegen das Kap (gestreifter Wolf), Aegypten, an den Gränzen der Wüste in den Seitenthälern des Nils, auch im Delta in Wasserrissen nah bei Damiate, wo eine Mutter ihr 12tägiges Junges nicht vertheidigte, sondern vor einem Menschen floh, sind überhaupt hier furchtsam, und wagen es höchstens die Heerden der Bedwinen mit großer Vorsicht anzugreifen, rauben bei Nacht, besonders in Viehheerden, selbst Kinder, fressen Fleisch, Aas, graben wie der Schakal Leichen aus, auch Wurzeln und Sprossen von Palmen und andern Pflanzen, leben aber einsam, sehr grausam und feck, greifen Löwen mit Erfolg an, und heulen fürchterlich. Dennoch gibt es gezähmte.

H. abyssinica, Dubbah; ist wohl gemeine, sei 5 $\frac{1}{2}$ l.?, Schwz 1 $\frac{1}{2}$ l., 112 Pf. schwer, gelbbraun, schwarzgestreift, auch die Füße, schwarzer Bruststreif, Hundskopf heller, Schwz grad, er und Nackenmähne rothbraun, Augen blau, leuchten im Dunklen. Abyssinien, am See Neroe, bei Ute bara, viel reißender als die gemeine, welche meist von Pflanzen lebe. Diese wagt sich in Dörfer und Städte, fällt Nachts Menschen an, an deren Fleisch sie durch Leichen gewöhnt ist, zerreißt besonders viele Esel und Maul esel, fürchtet die Hunde. Sei im Stand, einen Menschen $\frac{1}{2}$ Stunde weit zu tragen, ohne einmal auszuruhen.

2. Art. *H. maculata*, Crocuta, capensis, Panther?, Tigerwolf, Jackal, Boshund, gefleckter Wolf; länger, Mähne kurz und schwarz, Pelz kurz, fahlgrau, voll runder, schwarzbrauner Flecken, Ohren kurz, Gesicht und kurzer Schwz schwarz, Hinterfüße schwarzgestreift. Afrika, BdgH., in Höhlen und Klüften, selbst an der Tafelbai, streift beim Anbruch der Nacht (daher Abendwolf) einzel und auch Heerdenweis umher, bricht in die Hürden ein, und mordet 2—3 Schafe, was sie nicht fressen kann, schleppt sie fort, greift kaum Menschen an, gräbt Leichen aus. Ist ungesachtet dieser Gefräßigkeit feig, flieht, obschon größer, vor den Hunden, und wagt es nicht einmal, Kasse, Ochsen und Kühe anzugreifen, wenn diese nur sich zur Wehre setzen, ist aber listig, beschleicht sie, hat das Gute, daß sie sich immer durch ein verzweiflungsartiges, in Zwischensräumen von je einigen Minuten wiederholtes, hohles Geheul Aa o und O o o verräth, welches eine Art Gähnen aus Hunger sein muß. Dieser Art fehlt das Stinkloch. — Kommt fast in Bärengröße, 5 l. versteinert vor bei Rastadt, Eichstädt, Gaylenreuth und in der Baumannshöhle, bald mit Elephanten, bald mit Bären, auch mit Palmen.

b. Ebenso, aber gelb oder röthlichbraun, schwarz gefleckt, Ohren groß, grau. Auch in Afrika, Aethiopien, Guinea, Kongo, wo Luumbengo, Wildhund.

H. immaculata, maritima, Strandwolf; rothfahl, ohne Flecken. Am Bogh., am Strand und an Ufern.

6. Sippschaft. Hühnerklauer — Rötter.

Weißzähne, Zehen 5,5 oder 5,4, keine Sohlen, kein Stinkloch.

1. Gattung. *Mustela*, Genus *vermineum*, Ilt; Leib walzig, schlank, nieder, Kopf gedrückt, Schnauze und Ohren kurz, Schwanz mäßig, Rübe nicht dicker, Zehen 5, 5, Klauen scharf, zum Klettern, sehr wenig einziehbar, keine Sohlen, treten auf behaarte Ballen, kein Stinkloch, Schneidz. $\frac{2}{3}$, unten zweiter eingerückt (mehr sählig, als rückmahnende Nagz.), Eckz. viel länger, ungesurht, nicht mehr als $\frac{2}{3}$ oder $\frac{1}{2}$ Seitenz., davon nur $\frac{1}{2}$ Kornz., $\frac{1}{2}$ dreispiziger Zackenz., Lückenz. $\frac{2}{3}$ oder $\frac{3}{4}$, jener Zunge rauch, dieser glatt, aller Gehspalt sählig, 4—8 Bauchzissen, Pelz ziemlich einfärbig, kaum Flecken und Streifen, Gang schleimchend. — Iltis, beide Marder, großes Wiesel und kleines haben 14 Rippenp., Frett 15, jene 6 L., 3 Kr., Iltis 16, Marder 17 Schwanz., alle 10 Brustbeinstücke (Fr. 11), Darmlänge 3—5, kein Blindd. Rauben bei Nacht, besonders gern Geflügel, Eier, Mäuse, fressen auch Obst, Kirschen, Aprikosen, halten sich Tags verborgen in Steinhäufen, Häusern, Baumhöhlen ic. Die Afterblasen sondern eine bisamähnliche Flüssigkeit ab. Begatten sich im Hornung, werfen 3—6 Junge.

a. Iltisse; Lückenzähne $\frac{2}{3}$, Zunge rauch.

* Wiesel.

1. Art. *M. vulgaris*, *nivalis*, gem. W.; $\frac{1}{2}$ l., Schwanz 2", Pelz kurz, glatt, Oberleib und Schwanz gleichfarben, rothbraun, unten weiß, Schwanzspitze ohne Quaste, gelbe

lich, brauner Backenfleck, 8 Zehen. In ganz Europa, gemäßigtem Asien bis Kamtschatka, Barbarel, N. Am., geht besonders Hühnerciern nach, kleine Vogeleier trägt es unterm Kinn weg, frisst kleine Vögel, Pippel, Tauben und Hühner — saugt es aus, und frisst etwa noch den Kopf, auch junge Kaninchen tödtet es, sucht auch den Honig in Bienenstöcken, und ist den Haushaltungen schädlich, dagegen nützt es auch, indem es Mäuse, besonders Feldmäuse ganz auffrisst, ob auch Schnecken? Wohnen besonders gern in der Nähe der Wohnungen, in Löchern an Bachufern, im Feld in Steinhausen, Hecken, auch in Scheuren, Speichern, wo sie in kurzer Zeit Mäuse und Ratten wegfressen, sehr lebhaft und schnell, klettern leicht an Bäumen, Falken, selbst Mauren hinauf, werfen 4—5, Roth und selbst Feil stinken. Winters werden sie im Norden weiß (Schneewiesel), bei uns nicht. Wirbel und Rippen wie Marder, 14—15 Schwanzw., das große W. 19.

2. Art. M. Herminea, großes W., weiß Hermelin, *Mus ponticus*; 1' l., Schw; 5'', rothbraun, unten weiß, auch bleibend ganz weiß, Schwanzspitze immer schwarz, Kinn, Ohrrand und Zehenspitzen gelblichweiß, Seltenz. $\frac{4}{5}$.

Nördliches Europa, auch Deutschland, Schottland, Sibirien, Persien, Kamtschatka, Kurilen auf Hochgebirgen. Werden Winters im Norden weiß bis auf die Schwanzspitze, und dieses ist das berühmte Fellswerk Hermelin, welches besonders in Sibirien in Birken-, nicht Tannenwäldern häufig ist. Das Hundert Felle kostet auf der Stelle 2—3 Karolin. In gemäßigten Ländern, wie in Persien u. Deutschland wird es Winters nicht weiß, es gibt zerstreut auch Sommers weiße bei uns, die geschäckt hervorbringen, wenn sie sich mit braunen paaren. Wohnen meist in Wäldern, an Bächen, in hohlen Bäumen, Mollwurfschhöhlen, Steinritzen, ziemlich wo das andere, kommt aber kaum in

Häuser. Die (kleinen) Eier der Waldbögel trägt es heil unterm Kinn weg, ranzt im März, trägt 6 Wochen, wirft 3—8. In Norwegen und Sibirien fängt man sie in Fallen, in die man Fleisch thut. Es gibt auch verkehrte Hermeline, ganz schwarz mit weißem Schwanz.

3. Art. M. Boccamela; wie Bastard von vulg. und Herm., 10" l., Schwz $3\frac{1}{2}$, rothbraun, unten weiß, Rückenstreif und Schwzspitze schwarz. Sardinien, wird gleich zahm, folgt einem, stinkt nicht, liebt den Honig, wohnt im Gemäuer, lebt von Mäusen und Vögeln, wies scheint auch in Deutschland.

4. Art. M. Quiqui, chinesisches W.; 13" l., Schwz und Füße kurz, 5, 5 Zehen frei, mit krummen Klauen, Kopf glatt, Schnauze keilsförmig, braun, weißer Fleck auf Nase, Ohren und Augen klein, Rachen sehr weit, Zunge glatt, länglich, 28 Zähne, $\frac{6}{6}$, $\frac{2}{2}$, $\frac{3.3}{3.3}$ (weicht also sehr ab). Chili unter Erde, lebt von Feldmäusen, ist sehr wild und zornig, werfe zweimal, 2 Junge.

M. Tuan = Didelph. tric.

* Iltisse.

5. Art. M. Putorius, gem. Iltis, Ilt, Raß, Buntsing, Illing, Hausunk, Pole-Cat; $1\frac{1}{2}$ " l., Schwz $\frac{3}{2}$, dunkel gelblichbraun, ins Schwarze (Grundwolle gelb, Haare braun), Seiten heller, Schwz schwarz, Maul und Ohrspitzen weiß. In jedem Kiefer 1 Backenzahn weniger als Marder, Kopf dicker, weniger behaart. Im gemäßigten Europa und Asien, selten in Sibirien, wo es auch weißliche gibt, und nicht nördlich. Gräbt sich kaum selbst eine Däne, sondern vertreibt Hamster, kriecht in verlassene Fuchsbaue, steckt auch, bloß in Uferlöchern, in Ställen, Mauern, Wellen, wo er besonders Mäuse und Ratten wegfrisst, freilich aber auch Hühner, Kaninchen würgt, Dieb

nensdöcke zerstört, kommt auch an die Milch, fischt, stinkt sehr, wirft 4. Im nördlichen Deutschland häufiger als im südlichen, wogegen der Marder, springt. 14 Rippenp., 6 Lenden, 3 Kreuz, 16 Schwanzw., 10 Brustbeinstücke.

Versteinerungen vom Iltis oder vom Putorius capensis (Zorille) in Gaylenreuther Höhle.

6. Art. *M. Viverra*, *Furo*, *rustica*, *Ictis*, Frett; wie bleiche Abart des Iltis, schlanker, Kopf spiziger, Augen roth, Pelz blaßgelb, 14''l., Schw; 7, stinkt auch, 8 Zihen.

Wild in N. Afrika, wo Nims, von da nach Spanien, um die Kaninchen zu mindern, von da zu uns, wo es eigentlich nur zahm gefunden wird zum Kaninchenfang. Man hält es in Kästen, Sitterwerk, Tonnen, mehre in einer Kammer frei, frist Brod, Milch, Kleien, Fleisch, trägt 6 Wochen (Iltis 9), zweimal, wirft 5—8, pflanzt sich sehr leicht mit dem Iltis fort?, ja die Wildheit der Lei wird dadurch befördert. Wenn dieses wahr ist, so weiß man nicht, wie man damit die Verschiedenheit der Trachtzeit und der Rippenzahl reimen soll. Das Frett hat nehmlich 15 Rippenp. und 11 Brustbeinstücke. Saugt den Thieren bloß das Blut aus, läßt sich 1 Duzend Jahr halten.

7. Art. *M. sarmatica*, Wormlin, *Mus Vormela*, gestigter Iltis; wie gemeiner, schlanker, Pelz kürzer, 14''l., Schw; 6, bräunlichschwarz, dunkelgelb gestreift und gefleckt, Kopf, Bauch und Füße schwarz (wie Hamster), Ohrsrand, Mauleinfassung, Streif quer über die Stirn unter den Ohren weg längs des Halses bis zur Kehle weiß, Schw; schwarzgrau, Spitze schwarz. Polen, südlich Rußland, zwischen Dnieper und Wolga, Kaukasus, Georgien, Bucharei im Gebirg. Sehr reißend, springt auf Mäuse, Ziesel, Bobucke, und saugt ihnen zuerst das Blut aus, frist keine Eier, wohnt auch meist in fremden Garennen, stinkt, ranzt außs Frühjahr, trägt 2 Monate, wirft 7—8,

Wälge im Handel. Gewissermaßen das europäische Stinkthier. Heißt auch Peregusna und Perouasca.

8. Art. *Putorius striatus*, *capensis*, Must. Zorilla, schwarzer Maushund; sei gefärbt wie Zorille S. 1000, ja sei diese selbst, Zähne völlig wie Iltis, stinkt sehr stark. Im Bdg. — Wir schweben im Dunkeln. Wie verhält sich denn dieses Thier zum Stinkbinksem? Sind beide einerlei, so können wir nicht glauben, daß sie zu Zorille gehören.

9. Art. *Cuja*, *Cuna*; Größe, Gestalt, Zehen, Zähne, Lebensart wie Iltis, Schw. so lang als Leib, sehr behaart, Schnauze erhoben (wie bei Schwia), abgestutzt, Pelz dicht, ganz schwarz, auch Augen (Iris nicht). Ehiu in Feldern, wo er von Mäusen lebt, wirft 2mal 4—5.

Gujanensis bei Graving.

b. Marder; Lückenzähne $\frac{3}{4}$, Zunge glatt.

* Marder.

1. Art. *M. domestica*. Foina, Haus-, Steinmarder; $1\frac{1}{2}$ l., Schw. 10", schwarzbraun, Kehle und Brust weiß, Bauch dunkelbraun, Schwanz schwärzlich, 8 Bauchzähne.

In ganz Europa, auch im westlich. Rußland, nicht im Osten und Norden, in Steinhäufen, Scheuren, alten Schlössern, würgt besonders in den Hühnerställen und Taubenschlägen, aber auch Mäuse. Wird bisweilen im Winter ganz weiß. Kammeln im Hornung mit viel Geschrei und Jagen auf den Dächern, tragen 9 Wochen werfen 3—4 Junge, die 14 Tage blind sind, nach einem Monat sehr lustig, spielen.

2. Art. *M. sylvestris*, Martes, Edel-, Baum-, Fuchs-, Buch-, Tannenmarder; wie voriger, etwas größer, fest braun, Kehle und Brust gelb, Füße und Schw. schwarz, Pelz feiner, Leib schlanker, höher, Kopf dicker. In Wäldern in Europa, Asien und Amerika, mehr nördlich, auch in England, in hohlen Bäumen, wohin er 3—4 wirft,

auch in große Vogel- oder Eichnerester, kommt kaum je in die Häuser, rammelt einen Monat früher, frisst alle Arten von wilden Thieren, liebt aber auch besonders Vogelsbeeren und Honig, wie auch voriger, der auch den Firschen sehr nachgeht. Der Balg ist geschätzt besonders der mit Hochgeißler Kehle vom Kaukasus, die meisten in Kamtschatka.

* Zobel.

3. Art. *M. Zibellina*, *Satherion?*, *Cebalus*, *Mus sarmaticus et scythicus*, Zobel; Größe und Gestalt wie Steinmarder, 1½' l., sehr schlank, schwarzgrau (Haare grau, Spitzen schwarz, eigentlich zweierlei Haare, längere schwarz, kürzere grau, jene edler), zuweilen gelbbraun, Rücken grau (auch weiß), Ohrtrand gelblich, Schwanz sehr buschig, kürzer als Hinterbeine (bei *M.* länger). Nördliches Ufsien, besonders Sibirien, Kurden, nicht westlich des Urals, gern an Bächen, in Wäldern, Höhlen und hohlen Bäumen, wie Baummarder, springen auch von Baum zu Baum, Nachts thätig, rauben Hermeline, Wiesel, Eichhörnchen, Hasen, Winters Vogel, im Herbst begnügen sie sich mit Beeren, Heidel-, Vogelbeeren, zu welcher Zeit die Bälge am schlechtesten sind, weil sie sie abreiben, werfen Anfangs April 3—5 J., die 4—5 Wochen saugen, Roth stinkt. Um das theure Pelzwerk zu bekommen, hat man den Fang als eine besondere Jagd eingerichtet, die von besondern Gesellschaften von einigen Duzend Menschen jede Winters in entfernten und wilden Gegenden angestellt wird. Sie fahren in Bößen Flüsse hinauf, bauen sich Hütten, und verhungern nicht selten beim Fang. Je schwärzer das Fell, desto theurer. Die besten kommen von Nerstschinsk und Jakuz. Es gibt zu 60 Rubel das Stück. Die besten Bälge haben die Schwänze. Das Hundert abgeschchnittener Sch. kostet 6 Karolin, 40 Bäuche 1—2. Ob in Amerika?

Der Zobel ist mehr werth als Hermelin, von diesem kann man ein ganzes Zimmer (40 Stück) für 15—20 Rubel kaufen, von jenem aber ist das schlechteste Fell wenigstens einige Rubel werth. Nur der schwarze Fuchs mit den silberweißen Haarspizen kann mit dem Zobel wetzern.

4. Art. *M. sibirica*, Kulan; Größe wie Iltis, 12¹/₄, Gestalt wie Hermelin, Füße und Schwanz länger, habe Leibeslänge, sehr buschig, rothgelb, Gesicht schwarz, Nase weiß, gegen Augen betropft und Kehle weiß betropft. Nur in den Wäldern Sibiriens, besonders gemein um den Jenissei, schadet den Jägern, indem es ihnen die Thiere aus den Schlingen frist, kommt Winters auch bis in Dörfer, um Fleisch und Butter aus Vorrathskammern zu holen.

* Stunkartige.

5. Art. *M. sinuensis*, Zorra an Mündung des Einy, bei Carthagena in Neugranada; 2¹/₂ l., Schwanz die Hälfte, hängt, 7¹/₄ h., graulichschwarz, Bauch weiß, Ohren aufrecht, spizig, innwendig weiß (Hals nicht weiß). Wehelt Poto (*Cercoleptes*), tritt aber nicht auf Sohlen, Schneidezähne 2 in einer Reihe (also nicht wie *Viverra* einer eingedrückt), untere dicker, Eckz. lang, spizig, Seitenz. 4!, Zunge glatt, spizig, Schnurrbart, kein Stinkloch und kein Gestank (also in vieler Hinsicht von Mardern und Sturten verschieden).

M. poliocephala, großer Marder von Güana; 2¹/₂ l., Schwanz 2²/₅, dickhaarig, ganz schwarz, Kopf und Hals grau, Kehle weiß. Güana. Ist *Must. barbara*.

Melanorhyncha bei Gulo.

Vansire h. *Ichneumon*.

Canadensis h. *Tayra*.

Vison h. *Lutra*.

Galera h. *Ichneumon*.

Barbara h. *Tayra*.

Lanata *ibid.*

2. Gattung. *Megalotis*, Fennec, Zerd; 4 Zehen mit Hundsklauen, Ohren größer als Kopf, oval, weit, nackt, durchscheinig, Gehörgang sehr klein, wahrscheinlich durch Klappe verschlossen, Schnauze sehr spitzig, Augen groß, langer Schnurrbart, Schwanz $\frac{2}{3}$, Eckz. viel länger und sehr spitzig, Backenz. einfach, 6.6.

1. Art. *M. Cerdo*, *Vulpes minimus* Zaarensis, *Viverra aurita*, gem. Z.; wie Kaninchen, 10" l., 5 h., Ohren $3\frac{1}{2}$ " l., fast ebenso breit, Schwanz 6" l., verdünnt, Ohren rosen, inwendig mit weißen Haaren, Pelz kurz, strohgelb.

In der Wüste Saara um den Atlas, sehr hurtig kaum zu fangen, lebt von Kerfen, meist Heuschrecken, in Gefangenschaft frisst er auch Brod und Gemüse, und zwar aus der Hand, sitzt wie Hund, bellt so, nur leiser, meist Nachts, sehr wachsam, soll nicht spielen, dilbt in sandigem Boden Höhlen. Nach dem Schein und den Füßen, welches beides fuchsartig ist, kann das Thier nicht wohl auf Bäume klettern, darauf nisten und von Früchten leben, die Wisel und Biberreu haben kurze Beine.

3. Gattung. *Canis*, Hund; Füße hoch, vorn 5 Zehen, Daumen weit zurück, hinten 4, Klauen nicht einziehbar, Schwanz $\frac{2}{3}$, gekerbt, ungleich, Eckz. $\frac{1}{2}$, lang, glatt, Backenz. $\frac{2}{3}$, von Backenz. $\frac{1}{4}$, sehr schneidend, Kornz. $\frac{2}{3}$, unten beide klein, oben erster (also vorletzter) sehr groß, Eckz. $\frac{3}{4}$, Zunge glatt, lang, breit, Augen nach vorn, Kopf dick, Ohren mäßig, aufrecht und hangend, Schwanz mäßig, behaart, wickelt nicht, meist 4 Brust-, 6 Bauchzigen (M. hat nur letzte). Hirn mit viel Windungen, Geruch vorzüglich, Stirnhöhlen sehr groß, 13 R., 6—7 L., 3 R., gegen 20 Schwanzw., kein Schlüsselbein, laufen sehr schnell, springen, klettern nicht, Darmlänge 4—5, Blinddarm kurz, Gallenblase, keine Aftertaschen, fressen Fleisch und Pflanzen, auch Nas.

a. Fuchse; senkrechter Gehspalt, Schw; langhaarig, grad hinten ausstehend oder sählig.

* Graue. — Erster oft bläulicher Blaus.

1. Art. *V. arctica*, *C. Lagopus*, *Isatis*, *V. alba*, Eisfuchs, Steinfuchs, Polarfuchs; Leib $1\frac{1}{2}$ ', Pelz weiß, lang, walzig, Schw; länger, buschiger, grad, gleichförmig, Ohren kurz, rundlich, Ballen stark behaart. Am Eismeer, Grönland, Spitzbergen, Nova Zembla, Lappland, zwischen $68-70^{\circ}$ bis Kamtschatka, auf Beering's und Kupferinseln, nicht auf andern zwischen Asien und Amerika: gräbt, außer auf Spitzbergen und Grönland, wo es wegen des Frostes unmöglich ist, 2—3 Paar in einer Däne, belaufen sich und bellen wie Hunde, listig wie Fuchs, rauben Vögel zc., vorzüglich Lemminge, denen sie folgen. Pelz wohlfeil. Der Payne; gurn in Chili, der im Archipelag von Chiloe schwarz ist, gehört wohl nicht her.

b. *V. fuliginosa*; ebenso, schwärzlich. In Menge auf Island.

c. *V. groenlandica*; klein, rußigbraun, unten weiß, solcher Streif von Ohren bis Kehle, Ballen behaart.

2. Art. *V. antactica*, *indica*, Wolffuchs, Coyotl.; wie Wolf, größer als gem. F., braungrau, fast wollig, Schw; schwärzlich, Spitze weiß, kürzer, buschiger, Füße rostfarben gefleckt, auf Falklandsinseln, gräbt, stinkt, ist gutmüthig, bellt. Vielleicht ausgearteter Wolf.

b. *C. Culpaeus*, Culpou; größer als Fuchs, $2\frac{1}{2}$ ' l., tiefbraun, Schw; grad, kurz behaart, gleichförmig. Chili, bellt schwach, geht auf Menschen zu, bis auf 6 Schritte, sieht sie an, und geht dann weiter, auch auf Falklandsinseln. Schein wie Fuchs, Schw; wie Wolf, gräbt, wird natürlich häufig geschossen.

3. Art. Griesf., *V. cinereo-argentea*; kleiner als gem., grau, schwarz und weiß gemischt, unten weiß, Oh-

ren, Schwanz, Füße und an Halsseiten ein Fleck gelb. N. U., vielleicht jung.

Aguara; Chan; 2' l., Schwanz 1', mit Haar 13½' l., Sehloch wie Rase, also Spalt, Pelz 1½' l., grau (jedes Haar schwarz und weiß geringelt, Spitze schwarz), unten weiß, Ohren, Endfüße braunroth, Schnauze, Unterflecker schwarz. Sehr gemein in Paragay, bis Magellansstraße, Lebensart völlig wie der gemeine Fuchs, nächtlich, wird zwar zahm, frisst aber alle Hühner. Hieher *Vulpes s. Canis cinereo argentens*, den man auch *Vulpes tricolor* genannt hat, aus Nordamerika, daß also dieses Thier in allen Klimaten vorkommt.

4. Art. *V. virginiana*, *cinerea*, grauer F.; Form wie gem. F., weißgrau, um Ohren etwas roth, diese lang, steif, Nase spizig, dilbt nicht, sondern wohnt in hohlen Bäumen, lebt auch vom Geflügel, leicht zu fangen durch Rauch, wird zahm, Bälge zu Futter und Hüten. Karolina und südlicher, vielleicht Surinam.

5. Art. *V. argentea*, Silberf.; wie gem., kurzer Pelz dunkelbraun, langer silberfarben sehr schön. Vielleicht Schwarzf., Louisiana in Wäldern zahlreich, dilbt Dänen, lebt von Wild, aber nicht von Geflügel.

* Rothe.

6. Art. *V. bengalensis*; weicht sehr ab, kaum halb so groß als gem., lichtbraun, Gesicht grau, schwarzer Mittelstreif, weiße Scheibe um Augen und auf Backen, Füße rothgelb, Schwanzspitze schwarz. Bengalen, lebt vorzüglich von Beeren und Wurzeln wie Dachs.

7. Art. *V. vulgaris*, *C. Vulpes*, Fuchs, Räf, Reif, Renard; Gestalt wie Windspiel mit kurzen Beinen, Leib 2' l., über 1' h., Schwanz über 1' l., söhltig, langbehaart, Ohren steif, Schnauze spiziger als Hund, Nägel lang, scharf, etwas zurückziehbar (erinnert an das Zibeth),

Nelz lang, braunroth mit grau, Brust weiß. Obere Eckz. etwas von Schneidz. abgerückt, in die Lücke stoßen die untern, $\frac{6.6}{7.7}$, nur hinten stumpfe Malmzähne, vorn 4, hinten 5 Zehen, Schwanzspitze weiß und schwarz, $2\frac{1}{2}''$, von der Schwanzwurzel ist auf ihm eine Drüse, welche eine Schmiere absondert, die nach Veilchen riecht (Fuchsblume). Auf der ganzen Erde verbreitet, doch häufiger in der nördlichen alten Welt, nur in Nordafrika, auch in NAm., bis Mexico und vielleicht selbst Peru (Atoc), in Chili (Guru), Baue, Dänen nicht in Wäldern, an Holzwegen, Schwällen, mit einem und zwei Ausgängen, innwendig mit mehren Kammern und einem Kessel am Ende. Frisst Mäuse, Vögel, Lurche, Fische, Würmer, Krebse, Trauben, Honig, stellt dem Hofgeflügel nach, schadet jedoch der Jagd mehr, schleicht wie Kage herum, und springt darauf, geht bei Nacht aus, sehr verschlagen, bellt höchst selten, nur bei grimmiger Kälte, sonst kläfft, schreit, knurrt. Das Fell ist gut und die Schwänze, wird nicht gegessen, älter wird es immer grauer. Außer der Fortpflanzungszeit sind sie selten in den Dänen, verbergen sich lieber im Gebüsch, auch verscharren sie den überflüssigen Raub mit Vorsicht, ranzen im Hornung, manchmal mit mehren, völlig wie Hunde, tragen auch 9 Wochen, werfen Anfangs May 6 J. in der Däne, in 15 Monaten reif. Es ist gewiß, daß sie mit Hunden fruchtbare Bastarden bringen, und doch sind die Sehlöcher so verschieden. Versteinerungen vom F. oder Schakal in Gaylenruther Höhle.

a. Birkfuchs, Rothfuchs, gem. Fuchs; braunroth; größer, weiße Schwanzspitze.

b. Brandfuchs, C. Alopex; kleiner, röther mit Schwarz, Bauch mehr schwärzlich als weiß, meist weißer Punkt auf Brust, Schwanzspitze schwarz und auch weiß.

Beide in Deutschland, doch jener häufiger, leben paartweis beisammen in einer Däne. Auch junge Füchse, deren Kehle noch blaulich ist, nennt man Brandfuchse.

c. Gelber F.; hellgelb.

d. Kreuzfuchs, crucigera; weißgelb, schwarzes Rücken- und Schulterkreuz wie Esel. Im Norden, selten bei uns.

e. Schwarzfuchs; Fell schwarz, Schwanzspitze weiß, Sibirien, Labrador, Fell kostbar, selten bei uns. Hieher dunkelbrauner.

f. Weißer Fuchs, alba; weiß oder gelblichweiß. Deuschl. — Nebenarten:

a. V. Karagan; kleiner, grau, unten weiß, Ohren, Brustfleck schwarz, Stirn, Rückenstreif rothgelb. Häufig mit dem gem. Fuchs in den Steppen der großen Tatarei und bei Kirgisen, Pelze im Handel.

b. V. Corsak; klein, Sommers fuchsroth, Winters grau, Kehle weiß, Schwanz so lang als Leib, dick, Wurzel und Spitze schwarz. In Wüsten vom Don, Jait bis Amur, delben, die Kirgisen verkaufen jährlich 40—50000 Stück, das St. für $\frac{1}{2}$ Rthlr. an Russen, die sie wieder an Türken verhandeln. — Meiste Fuchspelze aus Rußland.

8. Art. V. cancosa, Aguará; guazú, 14" l., Schwanz 15, mit Haaren 19 (also Fuchschwanz), 34" h. (also größer als Wolf), Pelz lind, schön, aufgerichtet, krauslich, 4" l., schön gelblichroth, Mähne 6" h., unten roth, obere Haarhälfte schwarz, Schnauze und Ballen schwarz, Blässe und Schwanzspitze weiß. Paragay, in Neden, nicht südlich dem Plata, weicht in Schnelligkeit und Gebiß keinem Wolf und Hund, murret und bellet völlig wie Hunde, nur lauter und verwirrter, einsam, nächtlich, flieht besständig, greift keine Heerden an, verdaut auch kein Rindsvieh, läßt Hühner ungeschoren, frißt aber doch Pippel,

Mäuse, Eier, Pomeranzen und Zuckerrohr, scheint von Schnecken, Kröten, Krebsen, Schlangen zu leben, der letzten hat man in Eingeweiden gefunden, in Nieren Würmer, wovon einer 15'' l., eingesperet fressen sie kleine Vögel, Mäuse, Eier, Pomeranzen, Zuckerrohr. Ist sicher der *Ocorome de Moxos*, und wahrscheinlich *Koupara s. Canis ferus major Canerosus*, den man sonst zum Beuteltier macht, aus dem man aber eigentlich nichts machen kann. — Zu den amerikanischen Füchsen hat man auch gerechnet *Quati* und *Pope*.

b. Hunde, Veller; Sechloch rund, Schwanz kurz, haarig, auf, oder abgebogen.

* Schakale; roth, Schwanz hangend.

1. Art. *Thos C. ceylonensis*, c. Hund; 2' l., Schwanz 16'', spitzig, scheint grad, Nase stumpf, Ohren steif, nach vorn gespitzt, Klauen fast wie Katze, Pelz lind, graugelb, unten grau, Füße braunlich. Ceylon.

2. Art. *Th. C. Mesomelas, capensis*, kaptisch. Schakal, Lenlie, Kenlie; 2 $\frac{3}{4}$ ' l., Schwanz 1', wie Kreuzfuchs, gelblichbraun, auf Hals, Schultern und Rücken ein großer, schwarzer Schild, auf Schultern am breitesten, daher fast wie Kartentreuz, Hals mit weißen Querstreifen, Schultern mit kegelförmigen Längsflecken, Schwanz buschig, gelbbraun, oben schwarzer Längsstreif, gegen Ende 2 schwarze Ringe, Spitze weiß, Ohren steif. Am Vgdh., in der ganzen Pflanzung bis gegen den Aequator, wahrscheinlich auch in Günea und Aethiopien.

Der am Vgdh. gewöhnliche Schakal ist in Bau, Naturell und ganzem Wesen dem Fuchs verwandt. Hier weiß man nichts davon, daß diese Thiere in Schaaren zusammen auf Raub ausgiengen, auch paßt das gräßliche Geheul und die Gefräßigkeit nicht her. 3' l., Schwanz 1', Pelz und Farbe wie beim gem. Sch., ausgenommen

die Flecken an Vorderfüßen. Brandgelb, Füße goldgelb, unterm Bauch und Innenseite der Füße weiß, Schnauze und Ohren röthlich, Kopf grau, Hals und Rücken mit großem, schwarzgrauem Streifen oder Fladen, dessen Spitze nach hinten, bedeckt (fast wie Gulo), Schwanz grau und ruffarben, Spitze schwarz.

* Was ist zu machen aus?: Grauer Schakal, am WdgH., *Viverra cristata*; 1½' h., in Größe und Gestalt des Leibes und Kopfes dem gewöhnlichen Sch. (*Canis mesomel.*) ähnlich, aber Zähne wie *Viverra*, Pelz weich, lang, überall ein Gemisch von Schwarz und Hellgrau, Schwanzspitze 3" l., schwarz, struppig, reicht bis an Fersen, längs des Rückens die Haare länger, also wie Mähne der Hyäne. Im Magen weiße Amelisen (*Termes*). Bei Hinterbrunntjes Höhe selten. Sollte es etwa eine Hyäne seyn?

* Ebenda Zwiebelschakal (*Uyntjes*; Sch.) fast so, aber dunkelbrann, verkroch sich gejagt in eine Däne, gräbt Zwiebeln und Wurzeln aus, nicht so selten, vielleicht eine Dachsort.

3. Art. *Th. C. barbarus*, barbarischer Sch.; wie gem. Fuchs, Beine kürzer, Nase dünner, Pelz blaßbraun, Füße braun, um Augen schwarz, unterm Ohr schwarze Gabel, um langen, buschigen Schwanz 3 breite schwarze Ringe. In Barbarei sehr gemein.

4. Art. *Thos vulgaris*, *C. aureus*, *flavus*, *Lup. aureus*, *Thos*, *Adiva*, *Adil*, *Squillachin*, wilder indischer Hund, Schakal, Goldwolf; Leib etwa wie Fuchs, über 2' l., Schulter 1½' hoch, Pelz grob, schmutziggelb, grauschwarz gesprenkelt, unten gelblichweiß, Schwanz söhlig, länger als beim Wolf, 10", langhaariger, Spitze dünner, schwarz, Ohren steif, kurz, Schnauze stumpfer, Zehen vorn 5, innere steht sehr hoch, hinten 4, Füße gelbbraun, Knie (Ferse)

schwarz. Eigentlich nichts goldig. Gekiß und Blinddarm wie bei Hund, nicht wie bei Wolf und Fuchs. Im heißen und gemäßigten Asien, Arabien, Syrien, Bengalen, Persien, große Tatarei, Kaukasus, in ganz Afrika. Ist das einzige reisende Thier, das gewöhnlich schaarenweis zu 40—100—200 umherziehet, alles anfällt, sogar Kinder. Rauben in Dörfern und Städten Schafe, Geflügel, Häute. Bei Hunger fressen sie auch Wurzeln und Früchte, stinkendes Aas und graben Leichen aus, folgen deshalb Karavannen und Heeren. Schreien, heulen in der Nacht so fürchterlich und laut, daß man kaum sein eigen Wort versteht, lautet wie Kindergeschrei, bellen nur hin und wieder dazwischen. Jagen mit solchem Geschrei gegen Abend, und folgen dem Geruch, liegen unter Tags still in Erdhöhlen, die sie selbst graben, ob Dänen?, werfen nur einmal ein halb Duzend Junge, daß sie nur 4 Wochen trügen, ist nicht glaublich. Wird für den wilden Hund gehalten, dem er auch, besonders im Naturell, völlig gleicht, wird jung gleich zahm, gesellig, wedelt, läßt sich streicheln, kommt gerufen, schlappet, harnet mit aufgehobenem Bein, riechen sich an dem Hintern, hängen in der Begattung zusammen, fressen gern Brod, wild doch Fleisch, fliehen nicht vor Hunden, spielen mit ihnen. Wahrscheinlich Simsons Füchse gegen die Phillister.

* Wölfe; grau, Schwanz niederhangend.

1. Art. *C. surinamensis*, Thous; wie große Raze, grau, unten weiß, Schwanz abwärts gebogen, glatt, Ohren steif, Backenwarzen, Zehen 5, 4. — Ob?

2. Art. *Lupus vulgaris*, C. *Lupus*, Wolf; größer als Windhund, Leib $3\frac{1}{2}$ lang, $2\frac{1}{2}$ hoch, gelblichbraun, etc; was gewellt, vorn grau, Schwanz niedergebogen, langbehaart, Spitze schwarz, Schnauze spizig, Ohren steif, Füße lang, Eckzähne sehr groß. In beiden Welten, am

meisten in nördlichen Gegenden, Polen, Rußland bis Kamtschatka, in großen Wäldern, in Deutschland sind sie sehr selten, etwa in Schweiz, Tyrol, Wasgau, Böhmen, häufiger in Frankreich, nicht in Afrika. Schlafen bei Tag. Fressen was die Füchse, greifen aber größere Thiere an, selbst Schafe und sogar Kühe, kommen gesellschaftlich in scharfen Wintern in Dörfer vor die Ställe, packen sogar Menschen an. Ungeachtet sie grausam sind, so sind sie doch feig dabei, und leiden oft lange Hunger, wobei sie dann auch Was angehen, und wohl selbst Leichen ausscharrren, daher Wärwölfe (Garou, Kriegsw.). Ist in England ausgeartet. Sind im Winter läufisch, tragen 10? Wochen, werfen in einen Lager von Moos etwa $\frac{1}{2}$ Dutzend Weiben nicht wie die Füchse. Es gibt auch weiße besonders in Rußland, deren Felle theuer sind.

Versteinerungen von einem Wolf oder Hund in Gayslenreuther Höhle unter den Bärenknochen, bei Kanstadt mit Hyänen; und Elephantenk., sind von den Lebenden fast nicht zu unterscheiden. Abarten:

a. Kleiner amerikanischer W.; ist in Amerika kleiner, man zähmt ihn, und er dient wie Hund.

b. Schwarzer amerikanischer W., C. Lycaon; vom schwarzen Fuchs zu unterscheiden.

3. Art. L. mexicanus, ind.; fast nur Nebenart des gemeinen grauen, Rücken schwarzgefärbt, Seiten und Füße so quergestreift, Schwanz hangend, grau, mitten fuchsroth, auf Scheitel und Brust solcher Fleck, solcher Streif auf Hals, Kopf quer schwarzgewellt. Mexico, nicht südlicher, Lebensart wie unser W.

* Hunde; Schwanz aufgebogen.

1. Art. C. australis, Dingo, Neuholländischer H., wilder H. v. N.S.Wallis; 2 $\frac{1}{2}$ l., fast 2 h., Schwanz $\frac{2}{3}$ des l., grad, stark behaart, Fuchskopf, Ohren aufrecht,
spi

spizig, Pelz kurz, hellbraun. Obschon ein Begleiter der Wilden, ist er doch sehr wild, gereizt bellt und knurrt er nicht, sondern kräut sich und wird grimmig, frisst gern Hühner und Kaninchen roh, nimmt nichts Gefochtes, sehr behend, zerreißt Hunde seiner Größe, springt selbst auf Esel, reißt Schafe und Rehe nieder.

Der Dingo ähnelt dem Pommer, in Größe und Farbe aber dem Wolf, doch die bekannte Sorte nur 2¹/₂ L. Schein sehr wild, Ohren grad. Sind ihrem Herrn sehr getreu, mögen die Europäer nicht leiden, und lassen sich gern an sie hegen, schwer völlig zu zähmen, was man auch thun mag, so zerreißt er doch unversehens ein Schaf, ein Schwein oder ein Huhn. Daher ist er fast zu gar nichts zu brauchen als zur Jagd der Känguruh.

Pelz sehr reich, besonders Schwanz sehr buschig, hat zweierlei Haare wie alle Thiere kalter Striche. Oberleib etwas dunkel falb, Seiten, Kehle und Brust blässer, Bauch, Schnauze weißlich. Stärker als unsere Hunde, schläft aber meist, immer in Unruh, Ohren nach vorn gerichtet, kann nicht schwimmen, greift alle Thiere, auch Panther, Jaguar, Bären, oft Menschen ohne alle Veranlassung an, stiehlt alle Lebensmittel, liebt rohes Fleisch, nicht Fische, aber Brod, ein W. paarte sich zwar mit einem europäischen, empfing aber nicht. Der Schädel niedergedrückt, Hirnschale mit Gesicht in einer Flucht. Am nächsten steht ihm der Schädel des Metzgerhundes, dann folgt der dänische, der kleine dänische Laufh., Hühnerh., der Dachsh., — entfernter der Windh., Schäferh., Pommer — endlich folgt der Budel und der Seidenbudel. Die Dogge hat die Stirn am schnellsten abgesetzt, aber den Schädel zusammengedrückt. Der Dingo hat 18 Schwanzwirbel wie die meisten Hunde, so beim Seidenbudel, Hühnerh., Pommer, auch der Wolf, 20 beim Dachsh., 21 bei Dogge und

nacktem H. Der Schwanz des isländ. H. sei nur 2—3¹/₂ l. Ueberhaupt sind Wolf, Schakal und Hund osteologisch kaum zu unterscheiden.

2. Art. *C. familiaris*, gem. H.; hinten Daumenswarze, Schwanz links aufwärtsgebogen, verschieden in Gestalt, Größe, Farbe und Lebensart. Nicht mehr wild, ist wie es scheint, seit den ältesten Zeit so an den Menschen gewöhnt und von ihm abhängig, daß er ohne ihn kaum leben kann, daher auch die verschiedenen Leiden, und die große Verbreitung der Hunde über den ganzen Erdboden. läuft im Hornung, Jänner, der Hündin sickert Blut aus, eine Folge der Einschränkung des Geschlechtstriebes durch den Menschen; die Eichel ist so dick, daß der Hund die Ruthe nicht ausziehen kann, so lang sie steif ist; tragen 9 Wochen, werfen 4—8 Junge, die 8 Tage blind sind, lassen sich von mehren Leiden bespringen und werfen dann auch Junge verschiedener Leiden, wechseln im 4ten Monat die Zähne, sind nach einem Jahr erwachsen. Lebt 15—20 Jahre, nach 12 Jahren ist er aber nicht mehr zu brauchen. Die Leiden welchen sehr von einander ab, wie bei keiner einzigen Thierart, so daß man sie für verschiedene Arten halten müßte, wenn sie sich selbst nicht als einerlei Art durch Begattung und Empfangung anerkannten. Man vermuthet, daß der Hund selbst ein Bastard ist von Schakal, Wolf und Fuchs, woraus sich die große Mannichfaltigkeit erklären ließe. Jagdhunde nach Indien gebracht, arten gleich aus, werden schlechter.

1. Windspiele; schwächtig, Beine sehr hoch und dünn.

a. Windhund, *C. f. grajus, leporarius*; sehr schlank, Kopf schmal, Ohren steif, Schwanz hangend, Pelz glatt. Kommen aus der Levante, bellen wenig, laufen sehr schnell, fangen Hasen, die größten hegen Säue und Hirsche.

b. Zottiger W., C. f. hirsutus; ebenso, zottig, groß.

c. Russischer Windhund, C. russicus.

d. Kleiner, englischer W., C. f. italicus; Schooßhund, kurzhaarig, gelb.

* Rüdenwindsp., vielleicht Bastarde mit Rüden.

a. Dänischer Hund, C. f. danicus; Gestalt wie Schäferhund, größter, Beine höher, meist grau und gefleckt.

Haarlein, fl. d. H.; ein Schooßhund, gefleckt, Kopf mopsartig, Beine dünn, der nackte, türkische soll von ihm abstammen.

b. Irländischer Windhund, C. f. hibernicus; wie Dogge, glatt, zur Wolfsjagd, stirbt aus.

c. Hürschhund, C. f. cursorius; Bastard von Wind- und dänischem H., fleischiger, kurzhaarig, zur Jagd.

* Mopswindspiele.

a. Nackter Hund, C. aegypticus, türkischer, barbarischer, grimmscher H.; Leib wie zartes Windspiel, Kopf dicker, braun oder fleischfarben.

b. Türkisches Windspiel; wie kleines W., kraus, Schwanz langbehaart.

2. Jagdhunde; stehen zwischen Wind- und Haus- hunden.

* Eigentliche Jagdhunde.

a. Gemeiner Jagdhund, C. f. sagax, Bracke; Stärke mäßig, Leib gestreckt, rauch, Farben sehr wechselnd, Schnauze lang, Ohren hangend, Hinterkopf mit Knochenkamm oder Furche, an Aferzehen Klauen.

b. Treibhund (Parforce-Hund), Laufh., gallicus; starker Jagdhund, verfolgt einen Hirsch so lang bis er fällt. Chien - courant.

c. Schweißhund, C. f. septicus, Wütschhund
Leib gestreift, braun, roth und schwarz, Ohren lang,
verfolgt verwundetes Wild.

d. Leithund, C. f. venaticus; Nase dick, Pelz
braun, weiß, gelb und gefleckt, spürt das Wild auf.

* Stellhunde.

e. Hühnerhund, C. avicularius, Vorstehhund,
Wachtelh.; meist geschächt, Kopf stark, Schwanz kurz.
— Braque.

Stöberh., irritans; fast so, ist Bastard von kleinem
Jagdhund und Dachshund.

* Wasserhunde.

f. Wasserhund, C. f. aquatilis; wie voriger, ge-
drungener, Haare länger.

* Kriechhunde.

a. Dachshund, C. Vertagus; Beine sehr kurz, Leib
lang, Rücken ausgehöhlt, Haare glatt, braun oder
schwarz, Brust rothgefleckt, Ohren hangend, Schnauze
lang. Kriechen in Dänen von Dächsen, Füchsen, Bi-
bern, Kaninchen, jagen auch die Fischotter. — Basset.

* Krummbeiniger.

* Gradbeiniger.

b. Zottiger Dh.

c. C. f. villosus, h. v. Burgos; wie Dachsh.,
Haare seidenartig, Schooßhündchen.

g. Metzgerhunde, Rüden; fast wie Bullenbeißer,
feiner, Schnauze länger.

* Gemeiner Metzgerhund, C. lanarius; meist
schwarz oder braun, Ohren halbhangend, meist Stump-
schwanz.

* Rüden.

a. C. f. aprinus, Saubeller; wie Metzgerhund,
rauch, meist schwarz, bellen wenn sie eine Sau sehen.

b. C. f. *suillus*, Saurüden; stärker, rauch und schwarz, hängen sich den Säuen an die Ohren.

4. Bellhunde, Haush.; größer als Fuchs, Ohren steif, Schnauze spitzig, Schwanz geringeltgebogen, Leib dick, gleichförmig.

a. Spitze

a. Spitz, Pommer, C. f. *pomeranus*; schwarz, braun und gefleckt, oben kurz, unten langhaarig.

Wolfshund, weißer Spitz, ganz weiß, sehr gemein, besonders bei Fuhrleuten.

Sibirischer H.; Abart vom weißen Spitz, schwarz oder weiß.

Heidehund; fuchsroth, kurzhaarig.

Fuchsspitz; fuchsroth, wollig, Fuchschwanz, doch aufgerollt, selten und falsch.

b. Schäferhund, Baurenhund, C. f. *pastoralis*, *villaticus*; meist schwarz, Schnauze weniger spitzig, Ohrspitzen umgebogen, sehr gelehrig, sucht auch Trüffel.

c. Alpenhund; aufm St. Bernhard.

* Fremde Hunde.

d. Isländischer Hund; kurzhaarig, kraus, Ohrspitzen hangend, bunt, häufig in Holland.

e. Fundländer Hund; wie Schäferhund, zottig, schwarz oder geschächt, mit einer Art Schwimnhaut, sehr gelehrig.

f. Rundkopf, C. f. *Molossus orbicularis*; wie Hühnerhund, Kopf rund, oft mit Schwimnhaut.

b. Budel.

a. Gemeiner Budel, C. f. *aquaticus*; Mittelgröße, Kopf dick, rund, Leib dick, Schwanz ziemlich groß, Pelz lang, wollig. Sehr treu, gelehrig, geht gern ins Wasser sucht Trüffel. — Barbet.

b. Zwergbudel, C. f. *minor*; kleiner.

e. Seidenhund, Spanischer Wachtelh.; groß, Haare lang, weiß, weich, nicht gelehrig, gutherzig.

d. Kleiner S., fl. sp. W., hispanicus; ebenso, kleiner. — Espagneul.

e. Buff, ustus; Bastard von Budel und dem großen Seidenh.

f. Bologneser H., C. f. melitensis, angonischer Hund; Bastard vom kleinen Budel und dem kleinen Seidenhund.

g. Pyrame, flammeus; auf schwarzem Grund feuerfarbene Flecken, auch ganz schwarz.

h. Gredin, brevipilus, Haare kurz, schwarz und gefleckt.

i. Löwenhündchen, leoninus; kurzhaarig, um Hals Mähne, Schwanzbüschel.

c. Mopse.

a. Gemeiner Mops, C. f. Fricator, 1—2¹/₂, gedrungen, glatt, fahl, Ohren hangend, Bastard von Bullenb. und kleinen Hunden.

Bastardmops, C. f. hybridus; schlanker, Bast. von M. und dem kleinen Dänen, weiß. — Roquet.

C. f. artesiensis; Bast. vom M. und Bastardmops.

C. f. alicantensis; Bast. vom M. u. vom kleinen spanischen Wachtelhund, seidenhaarig, weiß, Kopf schwarz.

b. Bärenbeißer, Bullenbeißer, C. f. Molossus; größer als Wolf, Schnauze aufgeworfen, geifert, Ohren klein, hangend, Pelz meist fahl. Guter Ketten- und Schinderhund.

B. mit Hasenscharte, palmatus; fahl, oft Schwimmh.

c. Dogge, C. f. mastivus, anglicus; Bastard vom Bullenb. und dem gemeinen Saurenhund, größer als jener, an 3' hoch.

4. Gattung. Felis, Katzen; Leib walzig, Schwanz dünn, schnell abgesetzt, schlank, Füße hoch, Zehen 5, 4, Klauen hakenförmig, spitzig, zurückziehbar, nutzen sich nicht ab, gehen auf behaarten Ballen, Kopf rund, Schnauze kurz, Augen vorwärts gerichtet, leuchten, einfachstes Gebiß, Schneidzähne $\frac{2}{2}$ in einer Reihe, äußerer größer, Eckz. $\frac{2}{2}$, viel länger, gefurcht, Seitenz. $\frac{4 \cdot 4}{3 \cdot 3}$, schneidend, davon

Lückenzähne $\frac{2 \cdot 2}{2 \cdot 2}$, Hinterz. $\frac{1 \cdot 1}{0 \cdot 0}$, höckerig, sehr klein, mit

hin Zackenz. $\frac{1 \cdot 1}{1 \cdot 1}$, zweizackig, Gelenkknopf mit Zahnebene in einer Flucht, 2, 3 und 4 Zehenpaare.

Leib 1—10' l., behaart, Schwanz meist lang, Drüsenbalg am After, Zunge rauh, bei großen stachelig, schlapp, Ohren mäßig, spitzig, steif, Augen vorzüglich groß, Sehloch rund bei Tagkatzen, senkrecht bei Nachtk. Erster Seiten- oder Lückenzahn klein, einspitzig, zweiter dreilappig, dritter größter, auch dreilappig nebst einigen Höckern, vierter, letzter sehr klein, quer. Unten sind die 2 vordern oder Lückenz. dreil., dritter oder 3z. hat nur 2 sehr große Lappen oder Zacken ohne andere Höcker, Kronfortsatz des Unterkiefers sehr groß, Jochbogen sehr nach außen gewölbt, daher der Schläfenmuskel groß, dazu wenigste Zähne, mit hin Kiefer kürzeste und stärkste, Hinter Schädel niedriger als Stirn, Nagelglied höher als lang, lenkt sich auf das zweite zurück.

13 Rippenp., 6—7 l., 3—4 Kr., gegen 20 Schw., Schlüsselbeiner zu kurz, gewandt, leicht, schnell, klettern gut, schlau, falsch, schwer zu zähmen, raubgierig, lieben frisches Fleisch, Männchen größer, Hodensack kurz, Ruthe nach hinten, Eichel rauh.

Rund ist das Sehloch bei Löw, Tiger, Panther, Jaguar, Cuguar, spaltig bei den kleinen Katzen, auch beim Ozelot! und den Luchsen.

1. Fuchse; Pelz gedupft oder gefleckt, keine Ringel und Streifen, Sehspalt.

a. Kurzschwänze,

* Rechte Fuchse; Ohrpinsel.

1. Art. *Lynx vulgaris*, *arctica*, *Felis Lynx*, *rufa*, *Chaus*, *Gallis Raphius* (Raeve, Fuchs), *Lupus cervarius*, *Lynx s. Leuncia*, *Loup-Cervier*, gem. L., Rothl.; $3\frac{1}{4}$ L., $2\frac{1}{4}$ hoch, Schwanz $\frac{2}{3}$ L., Pelz lang, fein, hell röthlichbraun, undeutlich schwarzbraun gefleckt, unten weißgelb, auch gefleckt; weißer Augenring, zwei Querstreifen auf Innenseite der Vorderbeine, einige auf Backen, Ohrpinsel u. Schwanzspitze schwarz, 2 mittlere Schw. kleiner, 8 Zehen. Die einzige getigerte! Raqe im Norden und in Deutschl., obgleich bei uns selten, nur an der östlichen Traufe, in Schlessien, Böhmen, Oestreich, selten im Thüringer Wald und aufm Harz, im nördl. Europa, häufig in Norwegen, Schweden, Polen, Rußland, im nördlichen Asien und Amerika (*Pinuum Dasypus*), Sibirien, nicht in Indien, jedoch in Tibet, Natolien, Kaukasus, Spanien, Frankreich in Gebirgen. Wohnt in den dichtesten Wäldern oder Röhricht, in Felsenpalten, in verlassenem Fuchslöchern, rettet sich selten auf einen schiefstehenden Baum, streicht nur Winters nach Deutschland, schadet sehr der Wildbahn, heult wie Hund, laurt hinter Gebüsch, thut Sprünge von 14' gegen Rehe, Hirsche udgl., beißt ihnen die Drosseladern auf, saugt das Blut aus, frist einige Pfunde Fleisch, verscharrt das andere, und zehrt einige Tage davon, kann er aber frisches bekommen, so läßt er jenes liegen, fängt auch Hasen, Waldhühner, wohl Mäuse, wagt sich sogar an Schafheerden und bricht in Ställe ein, in Polen und Preußen schleicht er sich Nachts an die weidenden Kühe, und reißt ihnen das Euter weg. Laufen im Hornung, tragen 9 Wochen, werfen 2—3 Junge, anfangs weiß. Pelz sehr ge-

sucht und theuer, am Irdisch ganz weiße mit schönen schwarzen Flecken, heißen Irby, und kostet einer 2—3 Carolin. Auch aus Grönland, Schweden, Katosien und Spanien kommen gute Pelze. Russische und schwedische sehr groß, 4' l., weißlich. — Der Luchs vom BdgH. ist Karakal.

b. L. F. rufa; ist nur eine Abänderung, deren Flecken röthlich wie der Grund, nur etwas satter sind. Man hat geglaubt, sie sei nur in Neuyork, allein sie ist auch europäisch.

c. Es gibt im Osten eine Abänderung, die gefleckt wie die erste, aber Grundfarbe röthlichgrau.

d. Kanadischer L.; gleiche Größe und ähnliche Flecken, aber braun auf weißgrauem Grund, Pelz sehr dicht. Es gibt auch ohne Flecken, ganz weißgrau. Vielleicht Art.

e. Amerik. L., Chat-Cervier der Kürschner; etwas kleiner als gem., dunkel rothbraun, klein schwärzlichbraun gesprenkelt, Füße schwach braun gewellt, unten röthlichweiß, auf Oberlippe einige schwarze Striche auf röthlichweiß, Nase röthlich, Augenring weißlich. Kommt ziemlich häufig im Handel aus Nord-Am. vor, scheint eine Art zu sein, die man auch F. rufa nennen will.

2. Art. L. tropica, F. Caracal, Karakulak, Caracal, Siyah-Ghulh, persischer L.; wie gem. L., Schwanz halbe Leibesl., Pelz kürzer und gröber, einformig, röthlichbraun, mit einem dunkeln Eselskreuz, unten und einige Flecken im Gesicht weißlich, Bauch gefleckt, Ohren innwendig weiß, auswendig und Pinsel, auch Flecken im Gesicht, auf Brust schwarz. Persien, Indien, Barbarei, wird gezähmt zur Jagd kleiner Thiere, auch Vögel, als Pelikane, Pfauen, Kraniche gebraucht, sehr grimmig, zerreißt den größten Hund, sehr feck, soll den Löwen begleiten, und von seinen Ueberbleibseln zehren. Eichel sei glatt. Am BdgH. heißt er rauche Nase, auch rothe wilde Nase.

b. Bengalischer R.; Schwanz und Beine viel länger.

3. Art. *L. caspica*, F. Chaus, Kirmyschat, kaspischer L.; Größe zwischen Luchs und Raqe, über $2\frac{1}{2}$ l., 20" h., Schwz 1 l., wie Karakal, Pelz gelblichbraun, mit dunkeln Schatten, unten gelbbraun, Kehle weißlich, Schwz kurz, reicht bis auf Ferse, am End weißlich, drey mal schwach schwarz geringelt, zwei schwarze Streifen innwendig auf Füßen, Ohren braun, Pinsel schwarz, Oberlippe gespalten. In sumpfigen Wäldern um das kaspische Meer, am Kur, selten bei Kislar am Terek, mehr in Persien (Gilan), Lebensart wie wilde Raqe, frist Fische, Frösche, Wasservogel. Es gibt über 3 l. Auch auf Allinseln.

b. *L. F. lybica*, ocreata; nicht größer als Hauskaqe, 2 l., 14" h., Schwz 13" l., röthlichbraun, Schwz weiß, er und Endfüße (an diesen schwarze Widerbürsten (Stiefel) schwarz gezeichnet. Abyssinien, Lybien?, auch am Wasser, laurt auf Geflügel, besonders Perlhühner, sind ihrer 20 oft beisammen, und gern in Sümpfen.

* Keine Ohrinsel.

4. Art. *L. malabarica*, F. Serval, Marapute; größer als Raqe, kleiner als Zibeththier, Schwz kurz, rothbraun, mit einer Menge kleiner, gleichförmiger, runder, schwarzer Flecken, auch an Füßen, keine langen auf Rücken, unten und um Augen weiß, habe 8 Zihen. Indien, Tibet, Malabar, meist auf Bäumen, springt von einem auf den andern, wild. — Tiger, Bosc, Raqe nicht hieher.

5. Art. *L. brasiliensis*, Mbaracaya; 22" l., Schwz 13, nur 4 Zihen, auf hell rothbraunem Grund eine Menge kleiner, schwarzer Flecken oder Tropfen etwa 3" breit, auf Genick schwarze Längsstreifen, von denen 4 sich auf die Stirn verlängern. Paragay, gegen Brasilien, 32°, wirft zwei, die leicht zahm werden, in Wäldern und Höhlen, klettert. Nicht in der alten Welt. Margay verschieden, mahnt doch daran, so wie an Malakaya, Tepe, maxlaton,

Felis sylvestris tigrinus ex Hispaniola, und Tigerkaze von Kajenn, wovon jedoch einige zu Ozelot gehören mögen. Dieses Thier soll mit dem Serval einerlei sein, und dieser daher nicht aus der alten Welt. Allein der ächte Serval stammt wirklich aus Ostindien.

6. Art. *L. carolinensis*, wilde Kaze von Karolina; wie *Catus montanus*, aber nur 19'' l.

7. Art. *L. montana*, *Catus montanus*; 2 $\frac{1}{2}$ ' l., Schw; 8'', röthlichbraun, oben wellig schwarz gestreift, an Seiten und Füßen rund gesprenkelt, unten weiß. N. Am., gutartig. Wohl unrichtig mit Chat-Pard vermengt, jedoch von gleicher Größe. Den Quauhpecotli in Mexico hat man hieher gestellt wohl bloß, weil er Meles und *Felis montana* genannt worden.

8. Art. *L. pardina*, Chat-Pard; in der Türkei und Barbarei, 2 $\frac{1}{2}$ ' l., 1 $\frac{1}{2}$ ' h., Schw; 8'' l., rothbraun, Bauch fahb, Gurgel weiß, überall voll schwarzer Streifen oben, Flecken unten, auf Ohren solche Querstreifen. Eigentlich sind die Flecken groß, voll, eckig, entfernt, und gar nicht viele, auch unordentlich zerstreut, Schw; gefleckt, nicht mit Ringeln oder Querstreifen. Dieses Thier war verschnitten, was ihm doch wohl nur in der alten Welt widerfahren ist. Andere stellen ihn unter *Catus montanus*, auch Serval, Ocelot.

9. Art. *L. F. capensis*, *F. tigrina capensis*, Nsussi, Tiger-Boschkaze; 1 $\frac{1}{2}$ ' l. (ein anderes 2'), Schw; lang, rothfarben, Rücken mit länglichen schwarzen Streifen, Seiten mit vielen kleinen runden Flecken bedeckt, unten weiß, am Ohre weißer Mond, Schw; geringelt. In Wäldern von Congo bis Bdgh., besonders bei Hinterbrünntjes Höhe, den Kammern und Antilopen gefährlich. Pelz schön und gut. Aehnlichkeit mit Serval.

10. Art. L. F. Novae Hispaniae, wilde Raçe von N. Sp., Tepe-Maxtlaton; 4' l., 3 h., bläulichgrau, kurz schwarz gestrichelt, lang gefleckt, Füße ungefleckt.

b. Langschwänze.

11. Art. L. F. Guigna; wie Hausfäße, mit runden, schwarzen, fast $\frac{1}{2}$ " großen Flecken, schön geschächt. Wird für Margay gehalten.

12. Art. L. F. Melas; fast so groß als Léopard, schwarz, mit noch schwärzern, runden, einfachen Flecken wie bei Léopard vertheilt, Augen silbergrau, Schädel wie beim gem. Panther. Sonst als Abart des Leopards und unrichtig als Couguar noir. Bengalen, Java, selten. — Schwarzer großer Leopard.

13. Art. L. F. jubata, Guepard, Jagouar ou Léopard, Jagd-Leopard; wie Windhund, 3—3 $\frac{1}{2}$ ' l., Schwanz $1\frac{1}{2}$ ', kränlichweiß, voll schwarzbrauner, runder, einfacher Flecken (2" groß), schwarzer Zügel, kleine Nackenmähne, der Schein wie gefleckte Hyäne, nur Schwanz viel länger, und doch wohl 5 Klauen. Man jagt mit ihm in Indien Antilopen, muß ihn aber auf einem Wagen hinfahren. Heißt am Vdg. Leopard, in Indien Chittah. Sollten wohl beide einerlei Thiere sein? Der Chittah ist rothbraun. Was man am Vdg. Luipaard nennt, sei nach andern die Once.

2. Pardel, Lunzen; schwarz und gelb gezeichnet auf andern Grund, meist geringelt.

a. Geschmizt.

1. Art. Panthera, F. Colocola; wie Raçe, weiß, unregelmäßig schwarz und gelb gefleckt, Schwanz schwarz geringelt. Dieser und der Guigna Kopf und Schwanz größer als bei gem. P., beide in Chili in Wäldern, leben von Mäusen.

b. Gestriemt, wie Ströme. — F. Pardalis.

2. Art. P. paraguayensis; Hundgröße, Grund grau lich, von fahlen, schwarz eingefaßten Strömen in 9 we

nig unterbrochenen Längsreihen bedeckt, meist sind diese Ströme oder lange Flecken nach innwendig schwarz gesprenkelt, Füße und Bauch rundgefleckt, im Gesicht und längs der Halsseiten einige schwarze Streifen. Amerika.

* Ocelot; etwa 2' l., Schwanz 1, Schnauze spitziger als Raze, Schwanz kürzer, Pelz sehr schön, Zeichnungen aus schwarzen Streifen und Flecken auf fahlem Grund, auf Stirne 2 schwarze Längsstreifen, dazwischen schwarze Dupsen, auf Oberlippe einige Dupsenreihen, auf Backen hinter Augen 2 Querstreifen, unterer vorn gablig, auf Nasen 5 schwarze Längsstreifen, auch einer aus langen Flecken auf dem Rückgrath, diese ziemlich einfach, daneben jederseits 4 Längsströme, von satterem Fahl, schwarz gerandet und so gesprenkelt, die 2 nächsten Ströme je aus 4 Längsflecken, 1" breit, mehre lang, dritter Strom sehr lang, vierter wieder 2—3mal unterbrochen, unten weißlich, Flecken u. auf Schenkeln und Schwanz einfach, rundlich, klein, vor Brust Querstreif. Wild und reißend fast wie Kuguar und Jaguar. Ein Paar wurde im October ganz jung der Mutter bei Karthagena in Amerika genommen, 3 Monat alt tödteten sie schon eine Hündin, die man ihnen zur Säugerin gegeben hatte, nach einem Jahr maßen sie 2', halbjährig fraßen sie täglich 8 Pf. Fleisch, und rammelten wie die Razen, fraßen kein gekochtes Fleisch, Razen sogten sie nur das Blut aus, fraßen sie aber nicht.

* Ehibi; guazu; 34' l., Schwanz 13, Schloss lang (wie bei Hauskaze), Grundfarbe röthlichweiß, auf Rücken von Schultern bis Schwanz 2 schwarze unterbrochene Streifen, jederseits eine Reihe abgesonderter, schwarzer, innwendig leerer Ringflecken, die von Mitte des Leibes bis gegen den Schwanz, eben solche Reihen auf den helleren Leibesseiten, zwischen den Ohren ein schwarzer Stirnstreif, daneben noch schwarze Zeichnungen, vom Genick entspringen

gen 4 schwarze Streifen, und erstrecken sich auf den Hals, auf den Schultern stehen kleine unregelmäßige schwarze Flecken. (Also 4 Hauptstreifen ziemlich oben aufm Leib ohne den Rückgrathsstreif, dann noch einige an den Seiten.) Paragan, lebt paartweis, sehr verborgen, tödtet Vögel, Hunde, die kleiner als er sind, Katzen, von denen er aber die Krätze bekommen soll, auch Schlangen und Kröten, welche ihm Brechen und Tod verursachen, eingesperret läßt er den Koth in das Wassergefäß, wirft 2 Junge, die sich leicht zähmen lassen, aber alles Geflügel umbringen.

Hierher Jaguar von Neuspanien, Tigerkatze von Karolina?, aber kaum Parderkatze und Pichu.

c. Gestammt. — F. Pardalis.

3. Art. *P. mexicana*; Grund grau, darauf fahle Flecken, schwarz oder braun eingefast, zwar länglich und groß, aber ohne Längsbänder oder Ströme zu bilden. Seltener.

* Tlaco-Ozelotl, Tlal-Ocelotl, *Catus-Pardus mexicanus*, *Panthera americana*; in Gestalt einiges wie Tlauhqui-Ocelotl, weicht aber in Farbe und Flecken sehr ab, Pelz auch sehr schön, Grundfarbe nicht röthlich, sondern schwärzlich oder dunkelgrau, Bauch weißlich, die Flecken kleiner, nicht so ordentlich (in Reihen), nicht so rund und rosenartig in Farbe und Gestalt, sondern länglich, alle schwärzlich, in Mitte weißlich, Füße nicht so stark, vordere weißlich, obere Eckzähne ragen nicht vor, wenig Schnurrbart, Kopf katzenartig. Schein nicht so wild wie bei amerik. Tiger und bei dem amerik. Pantheer, mehr wie Katze, auch zu dick, als daß das Thier so große Schnelligkeit besitzen könnte. Wird 4 Palmen hoch (36"), selten 6 l. (54"), Weibchen dünn wie bei Jagdhund, Augen größer, Schwanz länger als beim amerik. L., reicht völlig auf den Boden, zwar auch gefräßig, fürchtet aber den Menschen sehr. Wohnt vorzüglich in wärmern Strichen, z. B. Bras

flühen, und bloß im Gebirge, nicht in Ebenen. Vor einem unbedeutenden Hund flüchtet er sich auf einen Baum, und wird vom Jäger heruntergeschossen, nähert sich dieser aber zu sehr, so ist die Katze im Stande, auch auf 20 Schritt weit vom Baum herunter zu springen, den Jäger zu zerreißen, und dann wieder hinauf zu klettern, bis die Hunde fort sind. Man jagt ihn besonders um des Pelzes willen, den man wegen seiner Schönheit auf Sättel und Sitze legt. Ist übrigens ein lustig Thier, was der am. Tiger nicht ist, wird nicht durch Feuer geschreckt, schläft meist auf dichten ästigen Bäumen, und wird auch da gefangen, stellt sich daselbst auch gelegentlich todt, um die neugierigen Affen zu fangen, stellt auch den Vögeln nach, und schleicht sich wie Fuchs in die Hühnerhöfe, steht überhaupt in allem der Katze nah. Die alten Könige von Mexico hatten dieses Thier um den Thron liegen. — F. Pardalis.

* Jaguar (ist Tlaco-Ocelotl), Chat-tigre; vom besten Land Amerikas nach Domingo, von da nach Europa gebracht, saß, fraß und schrie wie Katze, zog Fisch dem Fleisch vor, 2 Jahr alt maß er $2\frac{1}{2}$ ', Höhe 17'', Schwz 14, 17 Pf. schwer, Pelz schön fahl wie Leopard, nicht grau wie Once, Schwz kürzer als beider, ähnelt in Zeichnungen der Once, in Größe wie mäßige Dogge, Leibesverhältnisse wie gr. Panther, auch Schwz, mithin kurz, wodurch er sehr von Once abweicht, Füße niederer, Grundfarbe unten weißlich, oben röthlich, Seiten gelblich, schwarze Flecken von verschiedener Größe und Gestalt, meist langrunde Flammen wellig, schwarz eingefast, Spitze nach hinten, auf Lenden 3 Längsreihen, aufm Rückgrath ein Streif aus sich fast berührenden vollen Flecken, die Seitenflammen bestanden aus zusammengeschobenen Flecken, wovon die größten 1'', Schwz gefleckt, einfach, Flecken aufm Unterleib, Hals, Kopf, zwei schwarze Bügel, und einige Streifen auf Nas

cken und Kehle, auf Ohr ein weißer Fleck zwischen 2 schwarzen. Dünndarm $6\frac{1}{2}$ l., Dickd. 1', Blindd. 2''.

4. Art. P. F. cinerea; wie Ozelot, grau, unten blasser, Nasenspitze roth, Ohren, 4 Reihen Backendupfen auf weiß schwarz, ein schwarzer und ein weißer Zügel, einige schmale, hohle (also strömichte) Nackenstreifen, längs dem Rückgrath 2 Reihen ovaler Flecken schwarz, die Seitenflecken sind lang, hohl (äpfelartig), unregelmäßig, von Schultern bis Schenkel, Schultern quergestreift und gefleckt, Füße und Bauch blaßgefleckt, Schwz kürzer als Leib (also lang), oben mit großen, unten mit kleinen Flecken. Gûnea.

5. Art. P. alba, F. Uncia; Hundsgröße, Schwz sehr lang, $\frac{2}{3}$ des L., auf weißlichem Grund längliche Aepfel in wenigen, etwa 7 Längsreihen (ringsum gezählt).

* Once (Uncia, Leuncia, Lynx), Phet, Faahd (in Barbarei), kleines afrik. Tigerfell; Uebergang zu Tlaco-Ocelotl, gegen 4' l., Schwz viel länger als bei irgend einer Art, gegen 3', auch Pelzhaare $1\frac{1}{2}$ '' l., weißlichgrau, schwach gelblich überlaufen, voll Flecken ungleich in Größe und Form, größte Ringel auf Rücken, Seiten und Schenkeln an 3'' l., länglich, stehen in Längsreihen, aufm Kreuz ein Längsstrom. Barbarei. Dieses Thier gehört zu den drei großen Panthern, welche aus Afrika näher bekannt sind, nemlich zum ächten P. und zum Léopard; es selbst aber sollte nur zu einer Abänderung des Panthers werden. Andere meinen, es sei dasselbe Thier, welches in Persien, Hyrcanien, China, Bucharei, am Altai, Baiskal vorkomme, und zur Gemsenjagd vom Jäger hinter sich aufm Pferd mitgenommen werde, was aber nicht wahr scheinlich ist. Aus China kämen diese Felle nach Rußland als afrikanische Tigerfelle. Weit südlich in Afrika scheint es sich nicht zu finden, nicht in Gûnea, und was man in der Kappflanzung Luipaard nennt, und als F. uncia

bestimmt hat, soll *F. jubata* sein, was doch auch wieder schwer zu glauben ist, und wofür man wenigst einen sichern Gewährsmann wünschen muß, der es nicht bloß so hinsagt, sondern das Thier genau beschreibt und abbildet. Von dieser sogenannten Lunze ist nichts gewiß, als daß sie sich in der Barbarei aufhält.

d. Geäpfelt oder geröst. — Eigentliche Panther.

6. Art. *P. varia*, *F. Leopardus*; etwas kleiner als ächter Panther, aber gleich gestaltet, Aepfel viel zahlreicher, wenigst 21 Längsreihen. Afrika, ist nicht der Alten *Léopardus*. Die Grundfarbe ist auch gelbfahl, die Flecken sind unförmlicher und in unbestimmten Längsreihen. Man nennt jetzt verkehrter Weise die kleinsten *Léopards*, da doch die Alten vermeintliche Bastarden von Löwin und Panther darunter verstanden haben.

* *Léopard*, Tigerfell; ein den Alten unbekanntes? Thier am Senegal, etwas größer als Once, 4' l., Schwarz über 2', Pelz fahl, schwarze Flecken viel kleiner und zahlreicher, auf Oberlippe je 4 Reihen dicht an einander fast wie Streifen, zwei Flecken darunter, 3 darüber, die auf Schultern, Seiten, gegen den Schwarz stehen zu 2, 3 oder 4 in einer Art Kreis, dessen Fläche oder Feld satter fahl ist, größte Ringel 1½" d., alle übrige Flecken einfach oder zerstreut, 2 solcher Längsreihen je zu 12 Fl. aufm Kreuz. *Persaults* Tiger und des *Cajus Uncia* setzt man hieher, und wohl beide mit Recht. Beider zahlreiche Flecken oder Ringel bestehen aus 4—5 Flecken. Von dieser *Uncia* kam ein Paar aus Mauritanien; woher die sogenannten Tiger waren, ist zwar nicht angegeben, aber die alte Welt vorausgesetzt. Es ist mithin gewiß, daß diese Art auch in der Barbarei wohnt. Diese Thiere wurden oft nach Italien gebracht, daselbst *Lonza*, *Catus-Pardus* und *Pardus* genannt, völlig gezähmt, ja sogar zur Jagd auf Rehe und Hasen ab-

gerichtet. Die Leonza, welche in Lauris an einer Kette gesehen worden, war offenbar ein Tiger. Fast scheint es, derselbe sei es, den daselbst die Perser zur Jagd abrichten. Die Felle dieser Thiere sind die schönsten und theuersten, eines über 50 Thaler.

1. Afrikanischer L., F. Leopardus, Uncia, Léopard, großer L.; 4' l., Schwanz $2\frac{1}{2}$, berührt den Boden, Fell braungelb, mit einer Menge kleiner, dicht an einander stehender schwarzer Aepfel bestreut. In Günea, am Senegal, wo er den Heerden sehr schadet. Sei auch in Asien, im Kaukasus, in Persien, Indien, China (Pupi), Bucharei (Bars).

2. Ostindischer, kleiner L.; viel kleiner, Fell schön gelb, Flecken klein, Rinn weiß, Bauch weiß, schwarz gefleckt, Gesicht und 2 Flecken auf Oberlippe schwarz, Schwanz kürzer, gleichdick. Man soll indessen hier häufig den Chitah Leopard und Panther nennen. — Ob das Thier, welches in Japan zahm ist?

3. Bengalischer, schwarzer L.; größer, mattschwarz, Flecken glänzenschwarz, Haare wie beim Afrikanischen, nur Spizen schwarz, jetzt F. Melas.

e. Geringelt. — Aechte Panther.

Es gibt in der alten Welt 3 vielleicht 4 Arten von Thieren mit Ringflecken. Keine davon hat aber unterm Bauch ruthenförmige Streifen, sind Panthère, Once, Léop.

7. Art. P. vulgaris, Panthera, F. Pardus, Pardalis oder ächter Panther, Varia et Pardus; über 6' l., Schwanz gegen 3, Grundfarbe bleichfahl, große, leere Ringel oder schwarze Aepfel in 13—15 Längsreihen, Schwanz schleppt, länger, Kopf schmaler als bei Jaguar, vier Bauchzehen. Knochenzahl wie Katze, 24 Schwanzw. Once ist nur eine Abänderung? — Ist nicht wahrscheinlich, obschon der Jagdtiger nicht überall diese Once ist, sondern man in Ae-

gypten und Syrien den Panther, in Persien den Caracal, in Indien den Gepard zur Jagd abrichtet. In ganz Afrika, auch in D. Aegypten, wo er Leopard heißt, wo er der größte, und das ist, was der Tiger in Asien, ebenso grausam, fällt jedoch seltener Menschen an, laurt hinter Hecken, oder kriecht herbey, klettert sogar auf Bäume. Augustus zeigte den Römern einmal 420 Panther. Heißt am WdgH. Tiger oder Parder, ist besonders um Hinterbrunnthjesöh, am liebsten in Gebirgen, nicht muthig und dreist, laurt und schleicht nur tückisch, überfällt auch wohl Knaben an Flüssen, läßt sich aber mit 6 Hunden jagen und fangen oder tödten. Pelz schöner, kürzer, Farben lebhafter als beim nördlichen Panther.

* Panthère, Pardalis, Panthera, Pardus, Léopardus, Nemer, Pantherfell; größte, wie große Dogge, doch niederer, 5—6' l., Schwanz über 2, Pelz sahl mit 17 Reihen 3" großer schwarzer Ringe (der Ring besteht aus vielen kleinen, verflochtenen Flecken), leer, oder wohl auch mit einem schwarzen Mittelpunkt (solche hält man für Jaguare). Wollte Flecken nur auf Kopf, Brust, Bauch und Füßen, Schwanz oben große Flecken, gegen das End schwarze und weiße Ringe.

Drei dieser Thiere, wovon das W. wahre Neuzgel, d. h. einen schwarzen Mittelfleck im Ring hat, sind ganz gewiß aus Afrika, denn 2 davon, worunter wohl das W. war, wurden vom Dey von Algier dem König von Frankreich geschenkt, und einer von einem algierischen Juden dazu gekauft, und alle drei lebten in Paris. Wie darf man es daher wagen, zu behaupten, daß das geäugelte W. der ächte Jaguar, und mithin aus Amerika sei! Heult wie zorniger Hund, aber heiserer. Der Kopf unterscheidet sich vom Rakenkopf vorzüglich durch das vorstehende Kinn

und die zurückgezogene Nase, Gesicht mehr eingedrückt, Augen kleiner (weil Jagthier), entfernter.

Bloß geringelt oder geäpfelt, 13 solcher Längsreihen, Leib schlanker, bleicher, zwei schwarze, quere Halsstreifen, auf Rückgrath gewöhnliche Ringe, Schwanz durchaus gefleckt, nicht geringelt, so die 2 Männchen.

b. P. F. chalybeata; ausgewachsen, weiß Eckz. abgesculiffen, 2' l., Schwanz 1, Füße 9' l., fahl, unten weißlich, voll schwarzer Flecken, die in Sonne blau schimmern, vordere und zwischen Schultern einfach, an Seiten doppelt, hintere Ringel fast wie um Panther, Ohren vorn und Spitze weiß, hinten breite Querbände, Endfuß sehr breit. Scheint aus Amerika zu kommen (?). Dieses soll doch wohl der junge Panther sein? Ob ausgewachsen?

f. Geäugelt.

8. Art. P. dubia; auch 13—15 solcher Längsstreifen, und zwar von wahren Augeln, nemlich von schwarzen Ringeln mit gelbbraunem Feld und schwarzem Kern.

* Panthere femelle; geäugelt, auch 13 solcher Längsreihen (nicht 9—11 wie Jaguar), so ein W. von Algier, einfache Flecken auf Lippen, Stirn, Halsseiten sehr klein und rund (Dupfen), auf Lippe in 3—4 Reihen parallel dem Rand, auf Backen, Wirbel, Nacken, Schultern/ Armen größer, unregelmäßig, auf Kreuz und Schenkeln sehr groß, an 2'', unregelmäßige 1—2'' große Ringe auf Rücken, Lenden und Seiten sich nah, meiste enthalten einen schwarzen Kern, einige rundlich oder viereckig, einige bestanden wieder aus mehreren Figuren, die von einander abgelöst waren und einigermaßen den Umriß einer Rose darstellten, aufm Rückgrath sehr unregelmäßige Figuren, manche 5' l., in einem Längstreif, Unterfläche weißlich mit großen schwarzen, einfachen Flecken, Schwanz schwarz gefleckt, End 8' l. schwarz und weiß geringelt, Haare nicht

über 1'', Leib $3\frac{2}{3}$ l., Schw. $1\frac{3}{4}$ l., 1 Etnr schw., 4 Zehen, Dünndarm 14', Dickd. 3', Blindd. $3\frac{2}{3}$ ''.

9. Art. *P. americana*, F. Onza; wie größter Hund, 4' l., $2\frac{1}{2}$ h., es gibt noch viel größere, Pelz kurz, Grund fahl, voll von Ringeln, die meist Neugel sind, in 9 höchstens 11 Längsreihen. Die Ringel meist ganz, selten vollen kommen regelmäßig, auch ungleichgroß und verschieden in Lebhaftigkeit der Farben, die Reihe auf Rückgrath besteht meist aus vollen und langen Flecken, Kopf, Schenkel, Füße und untere Seiten, schön weißer Bauch voll großer, unregelmäßiger, einfacher Flecken, unterm Hals schwarze Querstreifen verschiedener Breite, Schw. berührt zwar die Erde, schleppt aber nicht wie bei afrikanischen Panther, gefleckt, gegen End fast geringelt, Spitze schwarz. Jaguar.

* Tlatlahuqui-Ocelotl s. *Tigris mexicana*; Gestalt wie Katze, nur viel größer, obere Eckzähne stehen weit am Unterkiefer vor, Schnurrbart mäsig, Schw. reicht kaum bis auf den Boden, Füße dick, nur mäsig hoch, Pelz schön rosen, Bauch weißlich, ganz von großen, schwarzen, rosenförmigen Flecken bedeckt, wie ein schöner Teppich gewirkt, auf Rücken und Kopf sind diese Flecken runder und größer, gegen den Bauch und auf den Füßen länglich und kleiner, auch der Schw. ist gefleckt, die Rosen sind wahre Neugel, bestehen nemlich aus 5—6 um einen mittlen im Kreis gestellten Flecken, und zwar nur jederseits 4 Längsreihen, also 8, und wenn eine Rückgrathsreihe da ist, 9. Ist mithin dem Jaguarete von Paragay völlig gleich.

Ist das grausamste und größte aller Thiere in Amerika, und wird in den meisten Gegenden gefunden, sowohl Neu-spaniens oder Mexicos als des peruischen Reichs, und da am häufigsten, wo die weitläufigsten und undurchdringlichsten Gebirge sind, je wilder und rauher diese, desto schrecklicher und unbändiger jenes. Seltener wohnen sie in

Ebenen, außer in einigen Provinzen vom Reich Peru, als Chicas, Lipes, Atacama, Tucuman und Paragan, weil da ungeheure Wälder und diese mit wilden Kühen, Stieren, Kossen, Hirschen, Elennen, Rehen, Glamen, Gasnacken und Vicunnen angefüllt sind. Da werden diese Tiger 4—5 Palmen hoch (45'), 6—7 l. (63'). Das Fell ist wunderschön, der Grund gelb wie eine reife Citrone, von Flecken bedeckt, deren äußere Einfassung lichtfahl (lionato), nächster, innerer Ring weißlich, Mittelpunkt schwarz, je näher diese Aengel dem Rücken und Kopf, desto runder, je näher dem Bauch und den Füßen, desto länglicher. Augen leuchtend, Vorderfüße sehr dick, 5 Zehen, Bewegung leicht, mit einer Art Anstand, thut auf die Beute nur drei pfeilschnelle Sprünge, erreicht er sie damit nicht, so läßt er ab. Säuft das Blut, wirft das Thier mit den Zähnen über die Schultern, und trägt es eine Stunde weit seinem säugenden W. zu, nur 2 Junge. Kann 14 Tage hungern, wird durch Feuer geschreckt.

* Jaguara Brasiliensibus, nobis Tigris, Lusitanis Onca; Größe wie Wolf und größer, langer Katzen Schwanz, Pelz kurz, gelb, voll verschiedener schwarzer Flecken, ziemlich vertheilt. Grausam, schreit Nachts laut u u wie hungeriger Hund, läßt sich durch Feuer vertreiben.

In S. Amerika gibt es nur 3 große und starke Katzenarten, Jaguarete, Guazuara (Jaguara) und Chibiguazu, die andern gleichen der gemeinen Katze, und könnten für sie eintreten.

* Jaguarete; 4½ l., Schw; 2', berührt kaum den Boden, Schloch rund, Fell mit röthlichem oder weißem Grund, voll schwarzer Aepfel (Ringe oder Aengel), deren Mitte meist wieder kleine schwarze Flecken hat, die Aepfel stehen in (wahrscheinlich 9) Längsreihen, wovon zwei, welche am Schwanz anfangen (und die wir nicht zählen) ent-

weder bis mitten auf den Rücken oder nur bis vor die Hüfte reichen.

Der Jaguarete oder amerikanische Tiger, unterscheidet sich durch Färbung und Zeichnung fast nicht vom Panther, mißt aber $4\frac{1}{2}$ L., Schwanz 2', mit schwarzen Ringen oder Aepfeln dicht gefleckt, sie sind außen etwas gespältelt, haben innwendig in hellerem Grund schwärzere Flecken, an der Schwanzwurzel fangen 2 Fleckenreihen an, und gehen bei den einen bis auf die Mitte des Rückens, bei den andern nicht weiter als die Hüfte, der Grund des Felles ist bei den einen röthlich, bei andern weißlich, Größe der Ringe wechselt, sind mehr oder weniger zerrissen, auch stehen sie sich bald näher, bald ferner, sind bald dunkler, bald heller, bald innwendig gefleckter, bald mit bloßer Grundfarbe, nie sind 2 Pelze gleich, nie eine Seite der andern.

Ist nicht zähmbar! und wahrscheinlich grausamer und stärker als der Löwe, er tödtet nicht nur jedes Thier, welches es sei, sondern hat auch Stärke genug, ein Ross oder Ochsen hell in einen Wald zu ziehen, oder mit schwerem Raub über breite Flüsse zu schwimmen. Ochsen oder Rosse springt er auf den Hals, packt mit einer Pranke das Genick, und dreht den Hals um. Uebrigens tödtet er nur, wenn er fressen will, gefättiget läßt er jedes Thier laufen, auch hat man in der Gefangenschaft sehr zahme gesehen, die sich gern streicheln ließen. Sein Lauf ist nicht leicht, lebt einsam, fischt Nachts, nur in stehendem Wasser, läßt Geißer fallen, um Fische anzuziehen, die er mit einer Pranke herausschleudert, bringt den Tag in Wäldern oder in Grasschocken zu, fürchtet nichts, wieviel Menschen ihm auch entgegen kommen mögen, er packt einen, verzehrt ihn, ohne sich die Mühe zu nehmen, ihn vorher zu tödten, so macht ers auch mit Hunden und andern mäßigen Thieren, klettert auf schiefe Bäume, 100 Hunde werden nicht über

ihn Meister, aber durch das Gebell einiger Hunde stuzend gemacht, läßt er sich schießen, trägt 2—4. Man spricht von einer kleinern Ubart. Diese Meinung ist daher entstanden, daß man wirklich nicht 2 Felle finden kann, welche sich vollkommen gleich in der Zeichnung wären. Diese kleinere nennen einige schlechtthin Jaguarete, die größere oben beschr. ebene aber Jaguarete: pope, breittatige.

Die Onza in Amerika soll nur ein jüngerer Jaguarete sein.

Panther, Once und Leopard, die in Afrika seien, und der Jaguarete sind kaum von einander zu unterscheiden, es scheint sogar, man habe hin und wieder dem Jaguarete den Namen Panther von Afrika gegeben, auch unter dem Panther von Domingo kommt er vor.

Vielleicht hieher Uncia Caji apud Gesner (wo?) und die Tiger Perraults. — Richtig, wenn die Rückenstreifen von vollen Flecken ein ausschließendes Merkmal sind. Es wird aber von erster gar zu bestimmt gesagt, daß sie aus der Barbarei gekommen sei.

Der Panther (in Afrika) kleiner, hat 12 oder 14 Aepfel nach der Quere in Mitte des Leibes, Schwarz viel länger, Kopf schmaler als beim Jaguarete, der stärker als P. und folgende, Aepfel viel größer und weniger zahlreich, mitten aufm Leib hat er auf einer Seite nur 4 Flecken in einer Querreihe (also 8 ringsum) Schweif berührt kaum die Erde.

Leopard aus Afrika wenig kleiner als Panther, Verhältnisse gleich, aber Flecken viel zahlreicher, 20 in Querslinie. Dieser Panther und Leopard Männchen.

* So ähnlich der Jaguarete dem afrikanischen Panther ist, so unterscheiden sie sich auffallend durchs Geschrei, das beide nach dem Fraße anzustimmen pflegen. Jenes ist mehr dem Bellen als dem Mauen ähnlich, U u u, oder Hua

h u a, dieses dagegen dem Brüllen der Tiger, rauh, wie eine Brettersäge. Zu diesem Unterschied kommen noch folgende. Der Panther wird nie über $4\frac{1}{2}$ l., der J. aber erreicht fast das Doppelte, jenes Aepfel sind viel kleiner und daher zahlreicher, so daß man 16—20! undeutliche Längsreihen rechnen kann, bei diesem aber nur 8—12, nebst 1—2 Reihen voller Flecken längs des Riffels (Rückgraths), die jedoch sehr wechseln, während der Panther auch da Aepfel hat. Jaguaretos Schwanzspitze ist schwarz gerinzel, Panthers nur oben quergestreift. Uebrigens ist J. trappiger, stämmiger, Schwanz kürzer, Kopf auffallend kürzer und breiter. Beider Felle sind häufig in Kürschnerläden, des J. aber am gemeinsten, und zwar unter dem Namen Pantherfell, des ächten Panthers aus Afrika unter dem Namen Tigerfell, die begreiflicher Weise seltener sein müssen, da man sie in Afrika weniger jagt und weniger einhandelt. — Verwechslungen sind vorgegangen.

Der Jaguar (mit langen, zerrissenen Aepfeln, dessen Leibeslänge nur $2\frac{1}{2}$ betrug), ist Tlaco-Ocelotl.

Die Panthere femelle von $3' 7\frac{1}{2}''$ ist dagegen ein Jaguar — ? — Das ist nicht der Fall.

* Die Häute des Jaguars kommen sehr häufig bei den Kürschnern vor. Daraus ergibt es sich, daß der J. die größte Katze ist nach dem Tiger, und ohne Vergleich die schönste von allen.

Es ist der Panther mit Augenflecken (nehmlich Ringel mit schwarzem Kern), den man aus Afrika glaubte, allein es ist nicht Pardus der Alten und nicht Panther der neuern Reisenden in Afrika, und es gibt hier überhaupt keine Katze mit Augenflecken?, ja nicht eine einzige Katze, welche in Größe und Schönheit sich dem Jaguar näherte. Man bezüchtet sich, wenn man glaubt, es gebe in Afrika geäugelte Katzen!. Dergleichen Felle erhalten die Kürschner alle aus

dem spanischen Amerika. — Wenn wir das letzte zugeben, müssen wir dennoch das erste läugnen. Der afrikanische Neugelpanther hat wenigstens 14 Neugelreihen.

b. Schwarzer Jaguar; Pelz schwarz, Flecken noch schwarzer und nur in gewisser Richtung sichtbar, aber gleich in Gestalt, Zahl und Lage. Außerst selten.

* Jaguarete Brasiliensibus, Onca itidem Lusitanis; wie Jaguar, in Größe wie jähriges Kalb, Haare kurz, glänzend, schwarz mit Schatten untermischt, überdies gescheckt mit schwarzen Flecken verschiedener Gestalt wie bei den andern, noch grausamer.

* Schwarzer Jaguarete; völlig so wie der Jaguar, eher noch größer und stärker, Leib länger, Füße kürzer, Kopf und Schnurrbärte größer, Grundfarbe ganz glänzend schwarz und nur das Fell gegen das Licht gehalten erkennt man die noch dunkleren Aepfel, Augenkreis weiß. Seltener als Jaguarete, nur in den Gränzwäldern Paragans mit Brasilien, von 29° S.Br. an gegen Norden.

3. Tiger; Gestreift.

a. Klein, Streifen und Flecken unbestimmt.

1. Art. *Tigris minima*, *F. bengalensis*; kleiner als gem. Raqe, gleicher Gestalt, hell braungrau, überall schwarzbraun und rund gefleckt, aufm Rücken länglich und stehen in Reihen, an Halsseiten drei Längstreifen, wovon einer sich quer um die Brust zieht, ungefähr wie bei Margay und Neelot, Schwanz dickhaarig, lang, braunschwarz geringelt, Ohren schwarz, mit weißem Fleck. Bengalen, schwamm an ein Schiff, zeugte mit einer Hauskaze Junge, welche auch untertauchten, auch auf Java.

2. Art. *T. europaea*, *Catus vulgaris*, *F. Catus*, gem. R.; $1\frac{1}{2}$ l., Schwz $1\frac{1}{2}$ l., Schwanz geringelt, Rücken undeutlich längsgestreift, Seiten nach der Quere,

4 Brust, 4 Bauchzigen, 5 Reihen Schnurrbärte. 13 Rp., 6 L., 3 R., 22 Schwanzw.

a. Wilde R., *C. ferus, sylvestris*; Schwanz gleichdick, braun und schwarz geringelt, Fell gelblich oder grau mit schwarzen Streifen. Brunst im Hornung, Nachts unter schenklichem Geschrei. Europa und nördliches Asien, in Wäldern, frisst Vögel, Mäuse, Hasen etc.

b. Hauskatze, *C. domesticus*; kleiner, Schwanz läuft spitzig zu, Haare kürzer, von allerlei Farben. Ueberall, wurde nach Amerika gebracht, trägt 55 Tage, wirft 3—12 blinde Junge.

Es gibt mehrere Leien:

* Gemeine Katze; mit allerlei Färbung, kurzen Haaren, weiß, schwarz, gelb, auch mehrere dieser Farben zugleich.

* Spanische R., *C. hispanicus*; hat drei Farben, weiß, gelb und schwarz. Man will noch keinen dreifarbig gen Kater gesehen haben.

* Karthauserkatze, *C. coeruleus*; aschgrau, Pelz lang, fein, wellig. Vom BdgH.

* Angorische R., *C. angorensis*; Haare lang, seid denartig, silberweiß, aus Angora in Syrien, wo auch die langhaarigen Ziegen, jetzt überall, artet aber aus.

* Cyperkatze, *C. striatus*; Grund hell, schwarze Streifen, oben grad, auf Schenkeln krumm.

* Langköpfige; rothgelb, Gesicht lang. Neu: Spanien, zahm.

* Am BdgH. eine graue wilde R.; 22'' l., 17'' h., Schw; 1', fast 3mal schwerer als gem., wild auf Bäumen, beim warmen Bad unweit der Kapstadt, lebt von Mäusen und Mollwürfen (*Bathyergus* etc.). Die rothe wilde R. (*ruber*) und die rauche am BdgH. sind wohl einerlei, von beiden wird ihre Tugend gegen das Podagra gerühmt,

gehören zu Karakal, das Eselskreuz scheint hier mehr ins Nothe zu fallen.

3. Art. T. F. *japonica*, wilde indische K.; wie Hf., Schwanz 10'' l., gelbgrau mit schwarzen Querwellen, unten grau, Gesicht weißlich. Gutartig, mauet.

4. Art. T. F. *guttata*; $2\frac{2}{3}$ '' l., Schwanz 1', Pelz fahl, mit schwarzen Streifen und Flecken, auf Kopf und Nacken 2 Streifen, aufm Nacken dazwischen 2 andere, diese vier werden an des Halses End durch einen Querstreif verbunden, daraus entstehen 6 Längsstreifen, wovon 2 längs des Rückens, 2 jederseits über Schultern, Seiten und Schenkel so laufen, daß sie von Anfang ununterbrochen sind, nachher aber sich in Flecken (nicht Rosen) auflösen, die auf dem Rücken länglich, auf Seiten rund sind, weiter hinten aufm Rücken entstehen zwischen den 2 Rückensreihen 2, dann 3 (etwa nur 1?) neue Fleckenreihen bis zum Schwanz (hinten wären also 9), unten weiß, wenig Flecken, Rand der Oberlippe weiß, jederseits schwarzes Dreieck, Kopf übrigens gedupft, so Füße, Schwanz schwarz geringelt. Wie kann nun dieses Thier, das Streifen und Flecken hat, ein Serval sein? Die Kopf- und Nackenstreifen mahnen an den Chibiguazu. Man meint, es sei aus der alten Welt.

b. Hleher der Konstantiner Karakal in der Provinz Konstantine Algiers; rothbraun wie Luchs, aber Schwanz länger, und kein Ohrbüschel, mehrere schwarze Streifen dem Kiffel (Rückgr.) parallel vom Hals bis Schwanz, an den Seiten andere Streifen aber aus abgerissenen Flecken, vor den Vorderfüßen (also auf Brust) schwarzer Querstreif, um Endfüße Widerbürsten (Stiefel).

5. Art. F. *pantherina*, Panthère Perrault; fast völlig wie Chat-Pard, gleiche Größe, $2\frac{1}{2}$ '' l., Schwanz 1', Füße 16'', Ohren sehr lang, 3'', Kopf kleiner, Hals

schlanker als Léopard, Pelz dicht, lang, sanft, fahl, unten weißlich, alles mit ungleichen schwarzen Flecken besäet, am Kopf und gegen die Füße klein, übrigens viel größer, an Seiten und Schenkeln rundlich, abgesondert, oben aber, auf Hals, Schultern, Rücken vereinigen sie sich zu Strichen wie bei Tiger, um den Schwanz zu Ringeln, aber nirgends zu Aepfeln, der Schwanz wird gens End buschiger. Dieses Thier ein M. wurde durch eigene Menschen aus Afrika nach Vincennes in Frankreich gebracht, und sie sagten aus, es heiße in Afrika Panther. Es scheint Aehnlichkeit mit dem Léopard zu haben, läßt sich auch mit Chat-Pard vergleichen. Därme nur 5' l., Vldd. nur 8'''.

6. Art. *T. cajennen.*, *F. tigrina*, Margay, Maraguaao, Tepe-Maxl., ob Pichou?, Tigerk. von Kajenn; nicht viel größer als Hauskaze, braungelb, ins weißliche, mit schwarzbraunen kurzen Streifen und länglichen vollen Flecken bedeckt, in undeutlichen Längsreihen, ungefähr gerichtet wie bei Ocelot, auch ähnliche Streifen an Halsseiten, Schwanz über $\frac{1}{2}$ Leibeslänge. SüdAm., vielleicht auch NAm., nicht zähmbar, springt, klettert, lebt wie Kaze, wirft nur 2, aber mehrmals.

b. Gewellst.

7. Art. *T. maxima*, *F. Tigris*, gem. Tiger; 6—8' l., manchmal größer als Löwe, aber röhner, Kopf verhältnißmäßig und rund, Schwanz länger, Pelz kurz, glatt, blaßgelb oder fahl, mit vielen (wechselnden) schwarzen, welligen, spizigen Querstreifen, schief vom Rücken herunter, auch auf den Schenkeln, Schwanz schwarzgrau, schleppt, 2 Brust-, 2 Bauchzigen. Knochenzahl wie Kaze, 4 L., 19 Schwanzw. Man spricht von welchen, die 15, ja 18' mit dem Schwanz lang waren. Das eigentliche Wohnland ist Asien vom Indus an bis in das nördliche China, doch nennt man auch die chinesische Tatarei, den

See Ural und den Altai, den Ararat, Hyrcanien, die wüthensten im eigentlichen Indien, Bengalen und auf den Inseln, keine in Afrika, noch weniger in Amerika. Grausam, würgt auch zu bloßer Lust, springt auf der größten Thiere Nacken, und zerbeißt ihnen das Rückenmark; hinter dem Kopf, greift selbst den Elephanten an und den Menschen, und trägt leicht Büffel weg. Verfehlt er den Sprung, so geht er davon, ist überhaupt feig, und läßt sich oft durch den geringfügigsten Gegenstand außer Fassung bringen, kann schneller als ein Pferd laufen, werse 3—4 Junge, nicht zähmbar.

4. Löwen; ungefleckt.

a. Schwarze.

1. Art. *Leo niger*, El negro, schwarze Raqe; neu, etwas größer als Hausraqe, 23"l., Schwanz 13, ganz schwarz, nur 4 Zihen. Paragan gegen Brasilien, wo Mbaracaya.

2. Art. *L. griseus*, Jaguarundi; neu, wie El negro, 2"l., Schwanz 13", Gestalt wie Cuguar, 6 Zihen, schwarzgrau, weil jedes Haar schwarze und weiße Ringel hat, Schwarzes herrscht.

b. Fäule.

3. Art. *L. rufus*, Cyra; neu, 20"l., Schwanz 11, ganz roth, Unterkiefer und ein kleiner Fleck auf jeder Nasenseite weiß. Nur in Paragan.

4. Art. *L. brunneus*, Pajero, Pampas?; 22"l., Schwanz 11, Fell lind und länger als bei allen andern amerikanischen kleinen Raqen, 4 Zihen, hell graubraun, auf Gurgel und Bauch zimmetbraune Querstreifen, und dunkle Ringe auf Vorder- und Hinterbeinen, Haar am Ohrand ragt $\frac{1}{2}$ " vor, also etwas luffig. Paragan, in Weiden, nur südlich dem 30°, wirft nur 1—2 Junge. Wilde Raqe und Hanra von Güana scheinen verschieden.

5. Art. *L. sibiricus*, F. Manul, Steppenfäse, wilde Tigerfäse, Steinfäse; Größe wie Fuchs, Kopf groß, Glieder stark, daher wie Luchs, und in Farbe wie der röthliche, fast fleckenlose Luchs, nemlich röthlichbraun wie Luchs, mit weißen Schatten und dunkelbraunen Haaren, unten weißlich, Wirbel schwarz gedupst, auf jedem Backen 2 schwarze Zügel, schwache, unbestimmte Fußstreifen, Pelz weiter nicht gefleckt, Schwanz etwas länger als bei Raze, sehr buschig, gegen das End 6 schwarze Ringel, Spitze schwarz. In Daurien, gemein in den steinigten, sonnigen Wüsten der Tatarei und Mongolei, besonders um den Selenga und Dschida, auch am baschkirischen waldigen Ural, selten am Onon, ihre vorzüglichste Nahrung ist der Dgotona (*Lepus davuricus*). — Ist wohl eine ächte Raze, kein Luchs?

6. Art. *F. concolor*, *Tigris fulva*; wie größter Hund, fahl, braun und dunkel, ohne Flecken Mähne und Schwanz quaste, Leib unten grau, Rinn weiß, Schwanzspitze schwarz, 2 Br., 2 Bizzen. Leib rahner als gem. Löwe, Kopf mehr rund, nicht vierschrdtig, Zähne sehr groß, äußere Krallen vorn längste. Von Kanada bis Brasilien, ja von Kalifornien bis Patagonien.

* *Leo americano*, *Puma*; in allen Gegenden Amerikas, selbst in den gemäßigten, außer in den eigentlich kalten, meist im Gebirg, wo sie in Schluchten ihre Jungen pflegen, gehen von da manchmal in bewohnte Gegenden, zum größten Schaden der Heerden. Wie größter Metzgerhund, aber Füße kürzer, Farbe Gemisch von grau und braungelb (also wie Guaznara), Kopf dick, Gestalt wie Tlaco-Ocelotl, Rachen und Zähne groß, besonders die 4 Eckz., Augen klein, feurig, traurig, Nase dick, Stirn groß, Ohren rund, kurz, Schnurrebart lang, auf Brust die Haare länger als anderswo, Oberlippe etwas

gespalten, Aussehen wild, Schwanz dick, gleichförmig behaart, alle Füße dick und stark, Klauen sehr stark und spitzig. Gefräßig, springt auf Maulthiere, Kühe, Ochsen, und hackt die Klauen ein, bis sie stürzen. Ist in Amerika häufiger als der amer. Tiger, und daher dem Vieh schädlicher, vor vielen Hunden flieht er auf Bäume, wo man ihn schießt, auch fängt man ihn in Schlingen und Gruben, mit den Fellen ziert man die Sitze, auch tragen sie die Einwohner gegen die Sonne.

* Cuguacu-Arana Brasiliensibus, Tigre Lusitanis; eine andere Art der amerikanischen Tiger, Größe und Gestalt wie Jaguara, Pelz kurz, Farbe aber wie Korbweide gelblichroth, Rücken dunkler, unterm Rinn und Bauch weißlich, auch grausam, Fleisch besser.

* Couguar, Cuguacu-Ara, Tigris fulvus, in Güana rother Tiger; schlanker und windhundartiger, Füße höher als die amerik. gefleckten Panther, Schnauze lang, Kopf klein, platter als Rahe, Schwanz lang, schleppt, Spitze schwarz, Pelz kurz, 1¹/₁ l., Farbe fast gleichförmig, braunroth, mit etwas schwarz besonders oben, unten, Kehle, Rinn, Nase weißlich (Haare röthlich, End weiß). Heißender als Jaguar, in Güana gemein, schwamm ehemals häufig nach Rajenn, um die Heerden anzugreifen, ist auch in Brasilien, Paragay, am Amazon, bei den Frosen, und wie es scheint auch in Peru als Ocorome (wohl nicht), schnell, klettert leicht (auch der ivotische sogenannte Tiger), feig, durch Feuer vertreibbar, in Wäldern, in Dickicht, auch auf Bäumen, Fell zu Stiefeln. Ein W. 3¹/₁ l., Schwanz 2¹/₄ l., wog $\frac{7}{2}$ Etrr, 6 Zihen, 4 auf Bauch, 2 Br., 2 Afterblasen, die sich innwendig des Schließmuskels öffnen wie bei allen andern, den Löwen, Tigern, und den Pantheren. Dünnd. 10', Dd. 2', Bld. 1¹/₂ l., Knochenzahl völlig wie Rahe. Couguar de Pensylvanie sei derselbe.

* Pagi in Chili, Puma in Peru, Mizli in Mexico; 5' l., 2 $\frac{1}{4}$ h., Schz 2' 1" l., hinten (genau untersucht) auch 5 Klauen!, Pelz länger als Tigers, grau, gelb gesprenkelt, unten weißlich, weder Mähne noch Schwanzquaste, nur 2 Zihen. Dem afrikanischen Löwen in Gestalt und Brüllen ziemlich gleich, Kopf rund wie Kage, Ohren kurz, spizig, Augen groß, Iris gelb, Schnauze kurz, Nase breit, platt, Oberlippe grad, mit Schnurrbart, Kachen weit, Zunge breit, rauh, Schneidz. $\frac{4}{4}$, Eckz. scharf $\frac{4}{4}$, Bz. $\frac{3}{3}$ (also wahrscheinlich Sch. $\frac{6}{6}$, Ez. $\frac{2}{2}$, Bz. $\frac{3}{3}$, Hornzahn oben übersehen), Brust breit, Zehen getheilt, Klauen stark, an jedem Fuß fünf. W. etwas kleiner und bleicher, paart sich Ende Winters, trägt 3 Monate, wirft zwei. So der Chilische Löwe. Der peruische soll eine längere und spizigere Schnauze haben. Ob bei dem Pagi nicht so etwas von einem Bären im Spiel ist? Das folgende gehört aber zu diesem Löwen.

In den dicksten Gebüschten der steilsten Gebirge, von denen er herunter kommt, um vorzüglich Pferde zu tödten, schleicht wie Katzen herbei, drückt sich in Gräben, nähert sich mit Schmeicheln und Schwänzeln, und stürzt dann mit einem erstaunenden Sprung auf das Thier, hält ihm mit der linken Tazge die Schnauze fest, zerreißt es mit der rechten, säuft zuerst das Blut, frisst dann die Brust, schleppt dann das Uebrige ins Gebüsch und bedeckt es mit Zweigen. Von Zusammengekoppelten Pferden erschlägt er das eine, schleppt es fort, und treibt das andere durch Schläge an, ihm ziehen zu helfen. An Bächen laurt er auf Bäumen, Pferde gehen daher nur mit Vorsicht zur Tränke, das muthigste voran, wiehert dann den andern. Wenn Pferde und Kühe Junge haben, so stellen sie sich im Kreis um sie, jene bieten ihm die Hinterhufe, diese die Hörner, eins fällt aber dabei doch meist

als Opfer. Ohne Junge fliehen sie, aber der Esel bleibt stehen und schlägt aus. Sitzt ihm der Löwe auf dem Rücken, so wälzt er sich, hilft das nicht, so springt er den Kopf zwischen den Beinen durchs Gebüsch, und soll sich oft retten. Menschen anzugreifen wagt doch der Pagi nicht. Ein Knabe kann ihn vertreiben, wohl weil er viel mit Hunden gejagt wird, er flieht, so lang er kann, dann rettet er sich auf Bäume, was der ächte Löwe nie thut, oder vertheidiget sich hinter einem Stamm oder Felsen hervor, bis ihm der Jäger die Schlinge! um den Hals wirft, dann fängt er an zu brüllen, und läßt große Thränen fallen. Aus dem Fell gute Schuh und Stiefel.

Die Versteinerungen von einem sehr großen löwenähnlichen Thier in Ungern, zu Scharzfeld, Gaylensreuth nähern sich am meisten dem Jaguar, Jaguarete oder großen Panther von S. Am.

* *Guazará*; 4' l., Schwanz 26" (also Leib kürzer, Schwanz länger als bei Jaguarete, Leib auch dünner, schlanker, leichter),. Schloch rund, schwarzer Fleck auf Schnauze, Haar lind, 1" l., von roth und schwarz gemischt (also schwarzbraun, es gibt mehr und weniger röthliche, bei allen aber ist die Schwanzspitze schwarz. Lebt viel in Feldern, klettert leicht auf Bäume, versteckt die Ueberbleibsel seines Fraßes unter Stroh, flieht den Menschen, tödtet nur Fohlen, Kälber, Schafe und kleinere, mordet aber, was er trifft, frisst sie nicht, sondern leckt nur das Blut. Trägt 2—3, Paragan. — Ist wirklich der Euguar (mag sein, ob aber auch der Puma?), auch der Euguar von Pensylvanien nicht verschieden.

b *Felis discolor*, schwarzer Euguar; ebenso, schwarzlich, unten weiß. — Tigre noir, Black Tiger.

7. Art. *L. vulgaris*, F. Leo, gem. Löwe; 6—9' l., 4½' hoch, Schwanz gegen die Hälfte, wiegt um 3 Ctr,

Leib dick, besonders vorn, Kopf unverhältnißmäßig dick, Pelz glatt, kurz, gelblich oder fahl, Schwanzquaste, Haare am Hals länger, M. größer, um Hals und Schultern wirkliche Mähne oder vielmehr Kragen (fehlt dem W. nicht ganz), 4 Bauchzehen. Därme 25' l., Schloch rund, Knochenzahl wie Rase, 25 Schwanzw. 6 Lw. Es gibt zwar Verschiedenheiten, die aber keine Arten sind. Ein eingesperrter warf fünf Junge, sollen 6 Monate tragen, die Jungen seien nicht größer als Wisel.

In heißen Ländern der alten Welt, besonders in den Wüsten Afrikas bis Bdgh., in Wäldern, seltener in Arabien, ob in Persien und Indien fängt an zweifelhaft zu werden. Hat sein Lager unter Bäumen, im Gebüsch, würgt nur, wenn er Hunger hat, schleicht sich wie Rase herbei, und ist ziemlich feig, wenn er im Kampf unterlegt, so läuft er nicht davon, sondern geht nur, besonders anfangs langsam zurück, was kämpfende Hähne auch nicht ändern thun, besonders laurt er gern an Flüssen. Am reißendsten soll er in der Wüste Saara sein. Um die Thiere aus ihren Schlupfwinkeln zu treiben, brüllt er fürchterlich, kommt dann in seiner Nähe eins vorbei, so läuft er ihm nicht nach, sondern schwingt sich in einem entsetzlichen Sprung aus seinem Dickicht heraus auf es, zerreißt oder schleppt es fort, mit einem Schaf springt er über die Umzäunung der Hürden, man sagt sogar, es schleppte Ochsen fort. Vor dem Menschen hat er große Scheu. In ganz Afrika, auch in der Barbarei und in der entfernten Pflanzung des Bdgh. ist man sein Fleisch, das jedoch nicht gut schmecken soll. Ein Duzend Hunde sind daselbst im Stande, einen unter zu kriegen. Wenn er sich nehmlich diese zu nah sieht, so schämt er sich, weiter zu fliehen, setzt sich daher, um sie zu erwarten; allein während er 2—3 durch Ohrfeigen niederschlägt, ist er von

den andern niedgerissen. Da sie bei Tage nicht mehr so feck sind, einen Menschen, kaum größere Thiere anzufallen, so folgte einmal einer einem Hottentotten von Ferne 2 Stunden weit, um ihn, wanns dunkel würde, zu überfallen. Da dieser unbewaffnet war, so steckte er Hut und Wammes auf seinen Stock, und diesen in die Erde an einen Absturz, er selbst kroch in eine Kluft. Der Löwe blieb auch fern stehen. Als es dämmerte, schlich er sich feig herbei, that auf den Buzemann einen gewaltigen Satz, und burzelte den Abgrund hinunter, daß der arme Hottentott laut aufjauchzte. Einer lief einem Jäger nach, der ihn verfehlt hatte, dieser floh, so weit er konnte, verlor das Pulverhorn, und kletterte zuletzt auf einen Steinhaufen, um sich in der letzten Noth mit dem Kolben zu wehren. Sieh da, der Löwe legte sich davor hin, nach einer halben Stunde gieng er ganz langsam weg, und in einer gewissen Entfernung sieng er an, aus allen Kräften zu entslaufen. Wenn sie auch einen Jäger wirklich erwischen, so geben sie ihm nur einen Biß oder Kratz, und eilen davon. So ist mancher wieder lebendig aus eines Pranken gekommen. Vor Alters sollen sie auch in Europa gelebt haben, und zwar in Griechenland zwischen den Flüssen Achelous und Nessus gegen Korinth. Die Haut des Löwen wird jetzt wenig geschätzt, daher fängt man sie auch nicht in Gruben. Man macht meist Leder daraus.

7. Sippschaft. Trappenklauer — Bären.

Stehen auf nackten Sohlen, kein Stinkloch, Schneidezähne 2, Klauen 5, 5, Backenzähne meist nur körnig, kein Wickelschwanz und keine Schlüsselbeiner.

Fressen wenig Fleisch, mehr Honig, süße Früchte, Därme daher länger als bei Katzen, kein Blinddarm, bei Tag verborgen in Höhlen oder Gebüsch. Diese Sippschaft ist nicht natürlich, muß vielleicht ganz aufgelös werden.

1. Gattung fehlt. Vielleicht *Cercoleptes*.

2. Gattung. *Nasua*, Coati; Leib von Katzengröße, walzig, gestreckt, behaart, Füße kurz, Zehen 5, 5, Daum nicht abgesetzt, Nägel stark, Sohlen wie Bär, nackt, Oberkiefer schmal, länger, Schnauze spitzig, wie Rüssel beweglich und aufwärts gerichtet, Zunge glatt, Ohren sehr kurz, oval, Schwanz lang, behaart, wickelt nicht, 6 Bauchzitzen, Zähne $\frac{2}{2}$, oben der äußere entfernt, Eckz. viel länger, eckig, Seitenz. $\frac{2}{2}$, davon Lückenz. $\frac{3}{2}$, Zackenz. $\frac{1}{1}$, oberer spitzig, so breit als lang, beide größte, Hornz. $\frac{2}{2}$.

15 Rippenp., 5 L., 3 Kr., 18 Schwanzw. (14, 6, 1, 10?), Darm 9 l., kein Blindd., gehen langsam, können sich aber leicht auf die Hinterbeine stellen. Lebensart wie Marder, suchen Eier und Vögel, deren Blut sie saugen, fressen aber auch Obst, halten die Speise zwischen den Vorderzähnen wie Hunde, laufen sehr geschickt auf Bäume, graben Gasrennen, schlafen Tags, Fleisch schlecht, Pelz gut, haben zahm die üble Gewohnheit an der Schwanzspitze zu nagen, woran sie sterben, ein Aehnliches thun auch die Affen. In entfernten oder an Enden langer Organe ist die Empfindung schwächer. Die verlängerte Oberschnauze, die dickere Schwanzwurzel, die halbverwachsenen Zehen, und zum Theil selbst der Querspalt der Nase mahnen an *Ichneumon*. Es ist der *Ichneumon* Amerikas.

1. Art. *N. Coati*, *Viverra Nasua*, *rufa*, *Vulpes minor* Quachy; ein Fuchs von Katzengröße, Füße kurz, Hände wie Meerkatzen (nicht ganz), nach deren Art sie auch schnell auf Bäume steigen, und auf die letzten Zweige laufen, leben von Früchten, sind aber sehr gierig auf Eier und Hühner, Pelz dunkelfarben, lang, Schwanz länger als Leib, trägt ihn aufrecht und Spitze nach hinten umgebogen, hat abwechselnde Ringel von Schwarz und Rothfarben, hält die Speise mit den Pfoten wie Hund. Ein zahmer nahm

seinem Herrn die Speise ausm Mund, nagte sich den Schwanz ab, und starb.

Von 3 Coati, Mondi maß der größte 2', Schwanz 13'' l. (wohl abgenagt), 1' hoch, Kopf 6½'' l., Pelz kurz, rauch, zusammengekrempt, Rücken, Schnauze, Kopftheile, Endpfoten schwärzlich, am übrigen Leib ein Gemisch von schwarz und rothbraun, doch Bauch, Brust und Kehle röthlicher, Schwanz schwarz und braunroth geringelt, an Hinterfüßen ein Büschel langer Warzen, untere Eckzähne außerordentlich lang, ragen weit vor, dreikantig, Kachen weit wie bei Schwein. Fett wie Talg, Ruthe in Bauchscheide, mit sehr großem Knochen, Hodensack wie Hund, Darm 7' l., kein Blindd., Augenhöhle hinten nicht geschlossen, knöchern Hirnzelt, Augen klein, Sehloch sehr weit.

b. Schwarzer Coati; oben braunschwarz, unten weißlich, Schwanz geringelt.

* Quauhpecotli s. *Meles montanus*; 2 Spannen lang, Rüssel lang, dünn, nach oben gebogen, auch Schwanz lang, um After langes weißes Haar, übrigens braun oder schwarz und weiß, Rücken schwärzer, Füße schwarz, Klauen krumm. Mexico, wird leicht zahm, gefräßig, nimmt alles, possierlich, schmeichelhaft, spiellig, heißt doch Unbekannte, scheint eine Art Dachs zu sein, und wird deßhalb auch so genannt. Lebt in den heißen Strichen, zahm aber auch in gemäßigten und selbst kalten. Q. s. *Felis montana* ein ganz ander Thier, kein Rüssel, kurze, runde Ohren, Zehen 5, 5.

Quauhpecotli s. *Felis montana americana*; klein, etwa wie junge Kaze, Kopf Katzenartig, ohne allen Rüssel, Pelz braun und grau, Schwanz dick, lang (halbe Leibesl.), Ohren sehr kurz und rund, Zehen 5, 5, fast Sohlen. Mexico, sei wild und boshaft, beißt und kratzt die Augen aus. Hat mit Q. s. *Meles montanus* nichts zu thun, eben so wenig mit *Lynx montana*, ist wahrscheinlich so etwas von

Schnopp oder Järf, mahnt sehr an *Tamandua mexicana* Isquiepatl etc.

* Schwärzlicher Coati; $1\frac{1}{2}$ l., 9" hoch, Kopf 5" l., Schwz 14, Rüssel 1" länger als Kiefer, aufgebogen, Nasenspalten vorn, Schädel selbst auch spitzig wie bei Fuchs, Pelz verschieden gefärbt, Rücken, Seiten, Nacken, Weibelsel gemischt aus braunroth und schwarz (Haare röthlich, Spitzen schwarz), Gesicht schwärzlich, Ohren braun, weißlichgrauer Fleck hinter jedem Aug auf Schläfen, Rand der Oberlippe, Unterkiefer, Kehle und unten gelblichweiß, gelblich oder röthlich, Füße dunkel, Schwz schwarz mit schwarzen, gelblichgrauen Ringeln. Kugelt sich, 6 Bauchwarzen, Zunge glatt, tief gefurcht, Darm 9" l., kein Blind., Ruhez quer, Schwanzrube dick (Ichneumon).

Ob hierher Ichneumon de Yzquiepatl? S. 1003.

2. Art. N. Mondi, Coati-Mondi, *Vulpes major* Quachy; es gibt auch viele braunschwarze Coati, deren Haare gelb, Spitzen schwarz sind, Kehle und Brust gelb (mahnen an Schnopp), heißen bei den Brasilianern Coatimondi.

* *Viverra Narica*, *subfusca*; M. etwas größer als Nase, $1\frac{1}{2}$ l., graubraun, Kehle und Brust weiß, Weibchen fast gelb, Pelz kurz, Haare unten schwarz. Spitzen rostfarben (umgekehrt?), Lippen weiß, unter jedem Auge weißer Fleck (wohl auch auf Schläfen), weißer Zügel, Naslöcher krumme Spalten, im Gesicht 11 Warzen, worauf Schnurrhaare, Zähne 6, 1, 3 einspitzig und 3 mit viel Spitzen, Schwz so lang als Leib, gleichfarben, kein Hodensack. Gräbt tief in die Erde, daß nur der Schwz heraussteht nach Regenwürmern, springt ins Wasser, klettert, frißt Brod, Obst, Wurzeln. Aus Südamerika, etwas größer als *V. Nasua*, dieser fehlt der weiße Zügel und die Borstenwarze unterm Aug.

* Brauner Coati; größer als schwärzlicher, 2' l., Pelz rauch, länger, gemischt von braun und fahl, diese beiden Farben machen aufm Schwanz undeutliche schmale Ringel, Stirn, Schläfen, Zügel, Endfüße schwarz, hinterm Auge auf Schläfen weißer Fleck, Nasenspitze, Lippen, Kehle weiß, Rüssel kürzer, gräder.

* Coati; 22" l., Schwanz 20, oft aufgerichtet, Spitze nach hinten, Leib und Hals dick und kurz, Schnauze sehr lang, spizig, wie Trompete, geht 16" über das Unterkiefer hinaus, und ist beweglich wie Rüssel, oben 4 Schneidz., Lücke, dann einer wie Eckzahn (also 6), Lücke und endlich achter Eckz. 5" l., zweischneidig wie Schwert, 6 Seitenzähne jeden Orts, unten Zahl der Schneidz. gleich, mit anschließendem Eckzahn, der 8" l., zweischneidig, und entfernt von Seitenzähnen, Ohren klein, rund, Zehen 5, 5, durch Haut halb verbunden, 6—10 Zehen. Pelz gelblichweiß, aber Spitzen dunkel, so Stirn, unten die Haarspitzen auch dunkel, Haare aber blaßhochgelb, unter und hinter jedem Auge je ein weißer Fleck, vor ihm solcher Zügel, Schnauze schwarz, Schwanz weiß und dunkel geringelt. Es gibt auch fast ganz weißliche. Paragan (zu Füchsen gerechnet), nur in Wäldern, klettert, und ein ganzer Trupp soll von den Zweigen fallen, wenn man nur an den Stamm schlägt, langsam, scheint nicht verschlagen wie Fuchs, frist nur kleine Thiere, Vögel, Eier, keine Mäuse, leicht zu zähmen, frist dann Brod, Fleisch, Obst, Gemüse und alles, man hält ihn angebunden, weil er sehr unruhig und wegläufisch ist, schließt sich an niemand an. Weibchen 3" kleiner, wirft 4—5 Junge, worunter mehr M.

3. Gattung. Procyon, Loter, Rackun; wie Färs, hinten höher, Pelz lang, fein, Schnauze spiziger als Fuchs und aufgebogen, Oberkiefer länger, Schnurrbart, Ohren kurz, Augen groß, nach vorn, Zunge glatt, Schwanz mäsig,

behaart, Zehen 5, 3, frei, Sohlen, vorn die Zehen fingers artig lang, tritt nicht mit der ganzen Sohle auf, klettert gut, Zähne $\frac{2}{2}$, oben äußerer länger, wie Eckz., $\frac{1}{2}$, länger, Seitenz., wie Nasua $\frac{2}{2}$, ziemlich in Gestalt wie bei Dachs, doch ist letzter oben nicht größter.

1. Art. Pr. vulgaris, Ursus Lotor, Rackun, Schupp, Mapach, Coati, Raton, Raton Crabier; 2' l., Schwz 1, schwarzgrau, unten hell, Schwz weiß, oben schwarz geringelt, Gesicht weiß, Augenring, Stirnstreif, Sohlen schwarz. 15 Kr., 5 L., 3 Kr., 18 Schwz w., Darm 13' l., zwei Afterdrüsen, Ruthenknochen, keine Samenbläschen. Es gibt gelblichweiße. Im gemäßigten und heißen Amerika, von Kalifornien, Karolina durch Kajenn bis Paragan, auch auf Jamaika, in der Nähe des Wassers, wo er Fische, Auster, Krebse udgl. sucht, fängt auch Geflügel mit List wie der Fuchs, frisst auch Obst, Grünes, geht dem Zuckerrohr nach, bringt die Nahrung mit den Pfoten zum Maul, immer unruhig, schnüffelt alle Löcher aus, um Kerse, Schnecken, Würmer, Frösche ic. zu suchen, schläft Tags in hohlen Bäumen, auf die er leicht klettert. Alles was sie bekommen, waschen sie, eh sie es verschlucken, und sind ohne Wasser ungeduldig, werden leicht zahm, gutmüthig, werfen 2—3 Junge, essbar. Pelz im Handel zu Müssen, Mühen, Hüten. Der Krabbenfresser, Canis can-crophagus s. Ursus cayennensis ist derselbe.

* Pope; 2' l., Schwz 13'', mit Haaren 15, Schnauze spitziger als beim Fuchs und etwas aufgebogen, Zehen 5, 5, getrennt, vorn nackt, nicht zum Zerreißen, sondern als Pfoten nicht Hände dienend, indem es die Speisen mit beidenden zugleich zum Maul bringt, hintere gleichgestaltet, 6 Zigen, 3 jederseits, Augen groß, vorliegend, Ohren auf die Seite geneigt, oben 6 Schneidzähne, deren äußere wie Eckz., Lücke, dann ächte Eckzähne 7'' l., unten 6 gleis

che Schneldz. und anschließende Eckz., Kachen sehr weit. Pelz lind, krauslich, besteht oben aus zweierlei Haaren, langen schwarzen, kurzen weißen, daher grau, unten blaßgelb, Unterfüße, letztes Schwanzdrittel schwarz, übrigen weiß und schwarz geringelt, Kopf schwarz, Augenbrauen, Lippen, Fleck hintern Augen weiß. Paragan (zu Füchsen gerechnet), nicht südlicher als 30° , nämlich, soll zwar Fuchssitten haben, ist aber weder so leicht noch thätig, scheint Wassernähe zu lieben, und zu klettern, meist von Kerfen, Krebsen, Eiern, kleinen Vögeln und Früchten zu leben. Wird gezähmt an der Kette gehalten, schwerfällig, Leib und Hals dick, kurz, hält sich buckelig und furchtsam, Schwanz grad. Einerlei ist Raton und Raton Crabier. — Vielleicht her Quaupecotli.

4. Gattung. Ursus, Bär; Leib groß, plump, walzig, Hals kurz, Pelz zottig, Füße dick, mäsig, Zehen 3, 5, getrennt, treten völlig auf Sohlen, Daumen nicht abgefondert, kein Drüsensack am After, Schwanz sehr kurz, Schnauze verlängert, Rieferlücken ausgeschnitten, Schdz. $\frac{2}{2}$, unten zweiter eingerückt, äußere dicker, lappig, middle kleinste, Eckzähne $\frac{2}{2}$, entfernt, große $\frac{1}{2}$, $\frac{3}{4}$, wie ausgefressen, körnig, kauen sich ab, oben hinterster größer, unten vorhinterster, Seitenz. $\frac{2}{2}$ flache, höckerige Mahlz. wie Mensch, kleine Lücken, $\frac{2}{2}$, auch $\frac{2}{2}$, entfernt, fallen aber meist aus (amerikanischer $\frac{3}{2}$), Schnauze beweglich, Augen klein, Sehloch rund, Zunge glatt, Ohren mäsig, rund, 4 Brust-, 2 Bauchzigen.

Schwerfällig, können aufrecht gehen, mit den Vorderfüßen umfassen und Ohrfeigen geben, auch sehr geschickt auf Bäume nach Dienennestern kletten, Ruthe mit krummem Knochen, Darmlänge 8, fressen meist von Pflanzen, Obst, Beeren, Erdbeeren, Trauben, auch Resten, Heideskorn, Erbsen, Haber, wornach sie selbst einbrechen, Mais,

Kartoffeln, Ecker, Wurzeln, Gras, Milch, Honig, Kerse, Ameisen, Häringe, auch Fleisch und Aas, eingeschperrt lassen sie sich sehr wohl mit Brod erhalten, träg, einsam, Geruch vorzüglich. Scheinen durchs ganze Jahr hitzig sein zu können, werfen nach 6 Monaten 1—2, kaum 3 Junge, an sehr verborgenen Orten, damit sie die Menschen nicht finden, durchschlafen fett den Winter, in einer Höhle ohne Erstarrung. Mit ihren Zähnen beißen sie selten, sie fassen Thiere mit den Vordertagen an, zerdrücken sie, und ziehen ihnen die Haut ab. Fleisch sehr schmackhaft, besonders die Lagen des gem. B., hat 14 Npp., 6 L., 5 R., 4+ Schanzw., der Eisbär 13, 6, 7, 11.

1. Art. *U. maritimus*, albus, Eisbär, Polarbär, weißer B.; Schädel niedergedrückt, Hirnschale mit Gesicht in einer Flucht (wie Seehund), Jochbogen wenig gewölbt, Leisten klein, Leib gegen 10' l., niederer, Pelz lang, lind, gelblichweiß, Nasenspitze schwarz, Schädel 13" l., halbe Schwimnhaut, Zähne sehr groß. 13 N., 6 L., 7 R., 11 Schwanzw. Um den Nordpol ganz herum, bis über den 80° N., Aufm Eis, an Spitzbergen, Nova Zembla, von Mündung des Obys bis Lena, Grönland, Hudsonsbai, nicht an Nordküste von Norwegen und Lappland und Kamtschatka, schwimmt meilenweit, läßt sich aufm Eis forttreiben, frist Fische, Robben, Kreuze von Walen, kämpft mit Mors, greift Schaluppen an, essbar, Fett zu Thran, Pelz gut.

2. Art. *U. americanus*, am. B., Baribal; etwas kleiner als unsere, Kopf länglich, spitzig, Hirnschale schwach gewölbt, wenig vom Gesicht abgesetzt, Nasenstirnwinkel daher sehr stumpf, Jochbogen mehr grad (daher Schläfenmuskel klein), Leisten und Kamm groß, hat jeden Orts einen Lückenzahn mehr als die andern, $\frac{3}{2}$, die er auch im Alter behält, Schädel 1' l., Pelz glatt, kohlschwarz, glän-

zend (jung braun, dann grau, dann erst schwarz, Kehle gelblichbraun. N. Am., von Hudsonsbai bis Louisiana, nicht südlicher, auf den Inseln zwischen U. und A., Kurilen und vielleicht selbst auf Japan, liebt das Fleisch nicht, daher nicht gefährlich, geht Trauben und Getreid nach, lebt von Früchten und Fischen. Wird gegessen, und wegen seines Fells in Menge gejagt.

* Vor Augen falber Fleck, Nase dunkelbraun, ihre Seiten hochgrau.

* *U. gularis*; manchmal auf Brust 2 weiße Striesen, oder Kehle, Blässe und Zügel weiß.

* *U. flavus*; falb. Karolina.

b. *U. griseus*; viel größer, grau.

3. Art. *U. niger*, Arctos, schwarzer B.; Hirnschale gewölbt, Stirnbein flach, vom graden Gesicht und von Schläfen abgesetzt, Nasenstirnwinkel wohl 160° , Kopfleisten und Kamm groß, Pelz groß, lang, halt wollig, schwarzlichbraun. Sollte wegen den großen Schläfemuskeln am meisten fleischfressend und daher reißend sei, was man jedoch nicht beobachtet. Schädel 14'' l., Kopf dick, Schnauze stumpf, Hals und Schwanz kurz. Im Norden, aber auch in den rauhen und großen Wäldern der Schweiz, lebt fast bloß von Pflanzen, fresse selten Kerse, Fisch und Fleisch nur, wenn er ohne Müh dazu kommt, sei überhaupt sanft, Begattung im October, Wurf im April. Man hält auch den Silberbär für seine Abänderung, schwarze Haare mit weißen Spitzen, in Polen, Rußland, Schweden, Norwegen, Island.

4. Art. *U. fuscus*, Arctos, gem., brauner B.; Leib gegen 6'' l., Schädel gewölbt, Hirnschale nicht vom Gesicht und Wirbel nicht von Schläfen abgesetzt, Nasenstirnwinkel und Leisten kaum merklich, Hinterhauptskamm weit hinten, Pelz braun mit Uebergängen, jung mit weißem Halsband,

welches bis ins dritte Jahr bleibt, daher Halsbandbären. Gemeinste Art, bewohnt die nördliche Hälfte der alten Welt, von Lappland, Norwegen bis Ceylon und Japan, in Barbarei.

a. Alpenbär; beschriebener.

* Schweizer B.; Pelz etwas wollig, bräunlich, Haarspitzen falb oder gelblich, besonders vorn, Schädel 11 l. Gemeinster in der Schweiz, so die, welche im Berner Stadtgraben ernährt werden, in Savolen, Tyrol, Steiermark, Kärnthner, Krain, sei auch in Pommern und Schlesien, frisst außer Obst besonders gern Ameisen, Begattung gegen July, wirft nach 6 Monaten.

* Pyrenäenbär, Goldbär; braun, aber mehr falbes und gelbliches, Kopf ganz goldgelb, Ohren weißlich, Schädel 11 l.

* Rother B.; fuchseroth, Kopf und Schnauze schmaler, wie Schweinskopf. In Alpen der Schweiz, Tyrols etc., wilder, raubt Vieh, was andere nicht thun, liebt auch den Honig, Begattung im September.

b. Polischer B.; wird am größten, Schädel 15 l.

* Brauner B.; ziemlich wie der Schweizer B., Schädel 13 l., von Polen bis Sibirien und Ceylon.

* Silberbär; Pelz dichter, grader, weniger wollig, seidenartig, braun ohne gelb, Kopf braungrau, zwischen Ohren ins Rötliche, schimmert weiß, Schädel gewölbter.

* Weißer B.; wahrscheinlich derselbe, nur gebleicht.

* Viel schöner und schlanker, dunkelbraun, wenig falber Schimmer am Kopf, schwärzlich an Füßen.

c. In Hindostan auf dem Gebirge Gates Bären mit weißem? Neugel (Apfel?) auf Brust.

* Versteinerte Bären.

5. Art. U. foss. planus, arctoidens, Plattbär; Stirn platt, Schnauze verlängert, gar kein Lückenzahn, übrigens

dem amerik. am nächsten, aber auch $\frac{2}{3}$ größer, weicht am wenigsten von dem lebenden gemeinen braunen Bär ab.

6. Art. *U. fossilis fornicatus*, spelaeus, Mopsbär; fast $\frac{2}{3}$ größer als der größte Bär, Schädel 16'' l., schwebt von 14—18'', Hirnschale sehr gewölbt und von gradem Gesicht stark abgesetzt, Nasenstirnwinkel 140° , Stirn zweifelhellig, der vordere Lückenzahn, welcher hinterm Eckz. steht, und der fast keinem lebenden Bären fehlt, findet sich nicht, oder höchst selten unten, der zweite oder hintere Lückenzahn, dicht vor dem ersten Mahlzahn fehlt durchaus. Dieses ist die gemeinste Art, weicht in Formen am meisten von dem gemeinen braunen Bären ab.

Kommt alt und jung fast in allen bekannten Knochenhöhlen vor, und zwar gehören ihm (mit den andern Arten, deren aber wenig sind) von den versteinerten Knochen, welche sich noch in diesen Höhlen finden, über $\frac{2}{3}$ an. Vom andern Viertel nehmen die von der Hyäne wieder über die Hälfte weg. Die übrigen kommen vom Tiger oder Löwen, und vom Wolf oder Hund, die kleinsten endlich vom Fuchs und Iltis, doch alles von unbekanntem Arten, keine von Robben und Worsen. Diese Höhlen sind immer in Felsfalk, und es finden sich keine Huftiere dabel, als Elephant, Torch, Ros, Büffel, Tapir, welche bloß in aufgeschwemmtem Land liegen, wo man entgegen nichts von jenen reißenden Thieren findet. Auch die Wiederkaufer und Rager in den Felsenklüften von Gibraltar, Cetta und Dalmatien liegen nicht in den Höhlen der Bären, und diese nicht dort. Dasselbe gilt von den Palaeotherien in den Gypsschichten. So hat jede eigenthümliche Erdbildung, jedes Erdorgan auch seine eigenen Thiere, wie im thierischen Leib so ziemlich jedes Eingeweide seine besonderen Würmer hat.

Diese Höhlen liegen einige Hundert Meilen aus einander. Die berühmtesten sind die Gaylenruther in Franken, dann die Baumanns, Scharzfelderhöhle am Harz, die Drachenhöhle in den Karpathen Grafschaft Siptow, die Höhle bei Liebenstein, bei Jserlohn, bei Palermo. Es ist wohl kein Zweifel, daß diese Thiere in diesen Höhlen ihr Lager hatten, und daselbst gemächlich starben. Nach ihrem Tod ist das Meerwasser nie mehr so hoch gestiegen, daß es diese Höhlen bedeckte, und in ihnen neue Stoffe abgesetzt hätte. Die Knochen wurden zwar mit Erdrinde überzogen, allein sie besteht aus derselben Masse, woraus die Gebirgsart, nemlich aus kohlen-saurem Kalk, der mithin tropfsteinartig aufgelöst und abgesetzt worden ist.

IV Ordnung.

S u c f u c e — H ä n d e r.

Hände, Finger frei oder verwachsen, Gesicht, nackt und behaart, Augen vorwärts, Backenzähne flach, körnig, meist $\frac{5}{5}$, meist Schlüsselbeiner.

1. Sippschaft. Hushänder — Schlotte.

Faulthiere; Leib behaart, Mangel an Zähnen, doch einzel alle 3 Arten da, Schnauze kurz, mit vollkommenen Lippen, Zunge kurz, flach, am Jochbogen meist wie runterhangender Knochenzipfel, Zehen verwachsen, lange Sichelklauen, Gesicht behaart.

a. Schneid- und Backenz., nur einzelne lange Krallen.

1. Gattung. Hyrax, Klippdaß, Klippendachs; Vorderzähne $\frac{2}{4}$, obere lang, ragen etwas vor, sind dreikantig, abgesondert, untere berühren sich, breit, schneidend, zwei äußere länger, jeder mit 2 Querstreifen, Zehen nebst Endfuß nackt, tritt auf die Sohlen, Backenzähne entfernt, $\frac{7 \cdot 7}{7 \cdot 7}$, oben noch 2 sehr kleine Eckzähne, Zehen

verwachsen, Mangel daran, Daumen fehlen alle, kurze Nägel und lange Krallen, deren Zehnglied gespalten ist, kein Schwanz, Nasenfurche, Zunge dick, lang, oval.

1. Art. *H. capensis*, *syriacus*, Daman, Utschoko; wie Kaninchen, Schein wie kleiner Bär, 7" lang, 7 hoch, 2½ Pfund schwer, Haare wie bei Hasen, graubraun, weißes Halsband, Sohlen, vorn 4 Zehen, zwei äußere verwachsen, zweite äußere längste, überall flache kurze Nägel, hinten 3 Zehen, innere kürzer, allein nicht mit andern verwachsen, mit langer Kralle und gespaltenem Glied, Spitzen über einander (also wie bei *Myrmecophaga* und *Manis*), kein Schwanz (*Cavia Cavybara* hat gleiche Zehenzahl), Haare gelb, Spitzen schwarz, Mund klein, Nase nackt, mit Naht, Bocksbart, Augen groß, lebhaft, 8 Gaumenfurchen.

Dieses Thier ist überall herum geworfen worden. Bald bei Murmelthier, Savia, zwischen Nashorn und Tapir, keine Schlüsselbeiner, ein kleiner Fortsatz am Schulterblatt vertritt vielleicht dessen Stelle wie beim Mi. 21 Rippenpaare, 9 ganze, Unau allein hat mehr, 23, Tapir und Elephant 20, Nashorn 19, Pferd 18, Ameisenbar 11, Gürtelthier 16, die Rager meist nur 12 oder 13, der Biber allein 15. Das Brustbein besteht aus 7 Wirbeln und dem Schwertknorpel, 6 L., 13 R. und Steißw., Nashorn hat nur 3 Lw., 4 R., 22 Schwzw., Hüftbein sehr breit, beim Klippdaß schmal, lang, seine Kopfn. weichen vorzüglich von denen der Rager ab, sein Unteraugenrandloch nur klein, zwar oben nur 2 Vorderz., aber 4 unten, wie bei Hasen und beides beim einhornigen Nashorn, obere aber nicht breitschneidend, sondern dreikantig spitzig wie Nilpferd, untere fast sählig wie Schweins, flach, wenig gezähnel, Backenz. $\frac{7.7}{7.7}$ (jung nur $\frac{5.5}{5.5}$),
in

in Zahl und Form wie Nashorn, untere jeder aus zwei Halbmonden nach einander, obere 4eckig, breit, nach innen durch eine Furche halbiert, die zwei kleinen Eckzähne hinter der Zwischenkiefernnaht scheinen nur als Milchzähne da zu sein und sich zu verlieren, ähnliche kleine sind bei einigen Beuteltieren; allen Nagern und dem Nashorn fehlen sie. Bei den Nagern ist der Gelenkknopf des Unterkiefers nach der Länge zusammengeedrückt, so daß die Seitenbewegung verhindert ist, beim Kl. aber nach der Quere wie bei den Schweinen und andern Pflanzenfressern, vorzüglich so bei Kanguruh und Phascolomys, die ihm auch in den Backenzähnen gleichen, und greift nicht in eine tiefe Gelenkhöhle, wie doch bei Fleischfressern, Scheitelbeiner der Nager verwachsen, Stirnbein getrennt, beim Kl. umgekehrt, wie bei Schweinen und Fleischfressern, sein Jochbein ist sehr groß, dort sehr klein, die Zehen sind bis zu den Nägeln in der Haut wie bei Faulthieren.

Am BdgH., und wie es scheint, fast in ganz Afrika, bis Syrien, in Felsen, soll sich in die Erde graben, was nach den schwachen Nägeln zu urtheilen, nicht wahrscheinlich ist, springt gut auf Felsen, sehr schwach, kann nicht eilen, grunzt, beißt, richtet aber nichts aus, kann nicht klettern, verkriecht sich in Winkel, Steinhaufen, sehr fürchtam, verscharrt die Losung wie Raken und Dackse, setzt sich beim Losen auf die Hinterbeine und stemmt die vordern auf einen Stein etc., leckt dabei das Maul, wird leicht zahm, antwortet mit Pfeifen, frißt Gemüse, Brod, Obst, Kartoffeln roh und gekocht, liebt aber den Wechsel, bisweilen auch Wöckelfleisch, Flechten, Haselnüsse, kann sie aber nicht aufknacken, säuft äußerst selten, hält sich reinlich, wälzt sich im Sand wie Hühner, geht wie das Meerschweinchen, hüpf nicht wie

Kaninchen, ist munter, eingesperret schläft es meist, liebt sehr die Hitze, legt sich gern auf den warmen Ofen, hört sehr leise. Wird in der Kappflanzung gegessen.

H. syriacus, Saphan (unrichtig Cuniculus übersetzt) Daman Israel, Gannim Israel, Israels Schaf; scheint keine besondere Art. Häufig in den Felsenrigen Aethiopiens, Aegyptens, Arabiens, besonders am Horeb und Sinai, auch am Libanon, bei Suez. Heißt in Aethiopien zu Amhara, Aschoko, vielleicht von den Borsten auf dem Rücken, frisst kein Fleisch, sondern Brod, Milch, lebt wahrscheinlich von Früchten, Körnern, Wurzeln. Man behauptet, es wiederkäue, scheint aber nur von der Maubewegung wie bei Hasen herzukommen; von diesem weiß man, daß es nicht graben kann.

b. Lipura, überall 4 Zehen, an allen flache Nägel, Lippenzähne $\frac{2}{4}$, obere wie bei vorigem, untere mehr lang als breit, abgestuzt, nicht gezähnel, keine Eckzähne, Backenzähne viel, kein Schwanz, Schnauze spizig.

I. Art. H. hudsonius; wie Murmelthier, graubraun, Haarspitzen weiß.

b. Gewöhnliche Faulthiere; nur Eck- und Backenz. Vorderfüße viel länger, beim Armadill umgekehrt, alle Krallen lang, doch ungleich, Hirn klein, Windungen dünn, sehr träg, schläferig, Augen klein, matt, blöd, Ohrmuscheln kurz, abgerundet, Nase weit, Stirnhöhlen geräumig, Leib mit langen, dichten, dicken Haaren besetzt, Schwanz unbedeutend, treten meist auf den Seitenballen und Rücken der eingezogenen Krallen auf, klettern affenähnlich, an die ihr ganzer Anschein erinnert (sind die Affenkraller), Unterkiefer stark, Rieferdrüsen größer als Ohrspeicheldrüsen. Haben 4 Nägen wie Wiederkauser, der erste größte, Wanst mit wenig Falten, die Müße hat viel kleine Falten, aber nicht neß; sondern zweigförmig vertheilt, der Psalter

Hat auch kleine parallele Falten, und aus dem Wanst geht in ihn eine Hohlkehle wie bei ächten Wiederkauern, was doch diese Thiere nicht sind, das Lab ist am kleinsten, ganz hinten, der ganze Darm macht nur eine einzige Windung, ist nur 4 Leibeslängen, also sehr kurz, und mit hin eine auffallende Ausnahme, indem die Pflanzenfresser und namentlich die Wiederkauer einen sehr langen Darm haben, kein Blinddarm, Leber zweilappig, keine Gallenblase, fressen Blätter, Baummoos entweder mit dem Maul, oder kragen es ab mit dem Fuß, saufen nicht, Harn entleert sich in Kloake. Es ist merkwürdig, daß die Glycerarterien sich in ganze Büschel von Aesten zertheilen, man glaubt, die Langsamkeit hänge damit zusammen. Stimmorgane schlecht entwickelt. Scheide öffnet sich dicht neben dem After, Gebärmutter einfach, dreieckig wie bei Affen, werfen ein Junges, hat nur einen Mutterkuchen (also wie bei Affen), zwei Brustzitzen. Alle bloß in Südamerika.

Haben im Außern viel Aehnlichkeit mit den Affen, in der Haltung des Leibes, in Form des Kopfs, besonders des Gesichts, in Länge der Vorderbeine, welches der eigentliche Grund ist, daß sie so langsam gehen, da alle schnelle Thiere hinten längere Beine haben, z. B. Has, Springhas: lange Vorderbeine dienen nur zum Greifen, Klettern, im Gang schieben sie eher rückwärts, wie beim Krebs, dasselbe thun hohe Räder. Auch ist hier das Becken zu breit, und die Gelenkhöhlen zu weit hinten, daß sich das Thier nicht aufrecht bewegen kann. Das Becken ist an zwei Stellen am Kreuzbein befestigt, so daß statt des Hüftanschnittes ein Loch entsteht. So ist es nur bei *Phascolomys* (*Didelphis ursina*), das aber auch mehr kriecht als geht. Ueberdies ist das Sprungbein ausgehöhlt und ein Knopf des Wadenbeins paßt hinein, wodurch also

die Bewegung des Endfußes äußerst eingeschränkt ist. So beim *U*, weniger beim *Unau*. Ferner sind dort alle ersten Fingerglieder mit dem Mittelfußknochen verwachsen, beim *Unau* scheint diese Verwachsung nicht zu erfolgen. Auch selbst die Mittelfußknochen verwachsen, so daß sonst 8 abgeforderte Knochen in ein Stück verwachsen, hintere kitten sich sogar noch die drei keilförmigen der Fußwurzel an dieses Stück. Beim *Unau* sind alle diese Knochen unterschieden. Die Krallen sind allein so lang als die andern Handknochen, in der Ruhe unter die Sohle geschlagen, indem sie nur auf den äußern Rand der Sohlen auftreten. Auch das Schlüsselbein ist beim *U* mit dem Schulterblatt verwachsen, der ausgewachsene *U* hat 16 Rippen, nicht 14, wovon 5 kurze, der *Unau* 23, wovon 11 kurze, soviel hat kein anders Säugthier, dort 3 Lendenw., hier 4, dort 11 Schwzw., hier nur 3 Knöchelchen, Zähne bei *U* und *Unau* $\frac{5 \cdot 5}{4 \cdot 4}$, jung alle spizig, werden aber bald stumpf, beim *Unau* kann man die vordersten mit Recht als Eckzähne ansehen, der herabsteigende Zipfel des Jochbeins hat etwas ähnliches nur beim Känguru. Die Stirnhöhlen sehr groß, daher die Stirn so gewölbt, besonders beim *U*, die Größe der Hirnschale ist daher nur scheinbar.

2. Gattung. *Prochilus*, Leff; Eckz. stark, gehörig entfernt, Backenzähne $\frac{3 \cdot 3}{6 \cdot 6}$, vierter und fünfter höckerig, Schnauze verlängert in knorpelige, vorstreckbare Lippen, Ohrmuscheln klein, verborgen, Sohlen nackt, überall 5 Krallen, sichel förmig, treten auf Sohlen, bärenartig.

1. Art. *P. ursinus*, *Bradypus ursinus*, bärenartiger L.; keine Lippenzähne, Eckzähne 4, stark, Gesicht kurzbehaart, meist nackt, weißlich, Leib dicht und langbehaart, struppig, schwarz (1' l.), unten kurz, vordere Krallen lang, 3'', spizig, zum Graben, hintere sehr kurz (also ab-

weichend), Sohlen nackt, schwarz, Eckz. von Bz. entfernt, am Gaumen Quersfurchen, Zunge kurz, glatt, Naslöcher quere Schlitze, der Lippen bedient sich das Thier wie eines Rüssels, bringt damit die Nahrung, Aepfel udgl. ins Maul. Hauptnahrung Pflanzen, liebt auch Milch, ist auf Zucker, Honig sehr erpicht, sanft, läßt sich die Finger ins das Maul stecken, gereizt brüllt es nur etwas, eben nicht langsam und träg, mäßig munter. Bengalen auf Sandhügeln, nicht weit von Palma, soll in Erdgängen (Barennen) sich aufhalten.

3. Gattung. *Bradypus*, *Tardigradus*, Lott, Faulthier; Gesicht zur Hirnschale sehr klein, Schnauze kurz, Backenz. $\frac{4 \cdot 4}{3 \cdot 3}$

Eckzähne $\frac{I \cdot I}{I \cdot I}$, keine Vorderzähne, Jochbein verlängert sich nach unten in einen Zipfel wie eine Nüßel, Leib mit langen, schlaffen, greisen Haaren bedeckt, kein Schwanz, 2 Brustzigen, keine Ohrmuscheln, Zehenzahl unbestimmt, nicht über 3, gehen auf den eingebogenen Krallen, Vorderfüße länger als hintere, daher der schlechte Gang. Beim Gehen hängt der Bauch auf den Boden, die Füße werden steif auswärts im Kreise bewegt, klettern ganz langsam auf Bäume, besonders den *Ygramo* (*Cecropia peltata*), und bleiben wochenlang auf einem Baum sitzen, so lang er Blätter und Früchte gibt, nagen ihn also so langsam ab wie Blattlarv., werfen nur 1—2 J., Nachts thätiger.

a. *Lemper*, *Choloepus*; wie anderes, Sinn zurückgetreten, Ohrmuscheln klein, hinten nackt, rundlich, verborgen, Sohlen nackt, Vorderfüße kaum länger, Backenzähne spizig wie bei reißenden Thieren, Eckz. vorgerückt, und durch die Stellung und dreikantige Spitze wahre Eckzähne.

1. Art. Zweizehiger L., B. *didactylus*, Unau, Kuri; $1\frac{1}{2}$ l., wahre, abgerückte Eckzähne, Backenz. spizig, vorn 2, hinten 3 Krallen, Sohlen glatt, schwielig, ganz ohne Schwanz

Haare seidenartig, weich, lang, machen aufm Kreuz eine Naht, grau und braun, Vorderfüße kürzer als beim Ai, nur $\frac{2}{3}$ länger als hintere, Ohrmuscheln klein. 7 Halswirbel, 23 Rippenp., 4 L., 7 Kr., 3 Schwanz, Becken sehr breit, Brustbein besteht aus 7 Wirbeln, Schlüsselbeiner sind da, lang, dünn. Südamerika, geht weniger langsam als der Ai, weil die Vorderfüße kürzer, steigt des Tags mehrmal einen Baum auf und ab, schläft unter Tags hangend auf Bäumen, alle Vier um den Ast geschlagen. Zahm frist er Brod, das er mit den Pfoten zum Maul bringt, frist wenig, säuft gern Milch, läßt selten einen kurzen, kläglichen Ton hören.

Dieses Thier soll auch in Ceylon auf dem Gebirge Pasiakat bei Madras, und in Guinea, wo es Potto heißt, vorkommen. Dieses sei jung grau, dann roth, und mit flockiger Wolle bedeckt. Es sind aber hiemit ohne Zweifel Nacke gemeint, und zwar dort Lemur tardigr.

b. Lott, Bradypus, Arctopithecus, Ignavus; Rinn vorkommend, das ganze Gesicht viel menschenähnliches, keine Ohrmuscheln, Sohlen behaart,

1. Art. Dreizehiges L., B. tridactylus, Ignavus, Ai, eigentliches Faulthier, Hauta, Wickare, Lujart; kleiner als Fuchs, im Grund lauter Backenzähne, in Gestalt fast wie des Menschen, Backenzähne ausgehöhlt, aber Eckz. stehen sich nah, ähneln Schneidz., klein, untere größer, überall 3 Krallen, Vorderfüße viel länger als hintere, ja noch einmal so lang, Schwanz kurz, Gesicht fast nackt, Kehle und Kopf weichhaarig, der Leib mit greisen, zottigen, dicken, flachen, steifen Haaren bedeckt, keine Ohrmuschel. Alle Zähne gleichweit, $\frac{2}{3}$, obere Eckz. kleinste, erster Backenzahn größter, dreieckig, zwei folgende abnehmend kleiner, vierter wieder größer, viereckig, die untern Eckzähne sind eher Backenzähne zu nennen, breiter und höher als andere, obere

Fläche dachförmig, zwei folgende Backenzähne wie oben, letzter größer, viereckig, aber niedriger, oberer Eckzahn trifft die innere Dachfläche des untern; streng genommen sind hier alle Eckzähne nur Backenzähne, da sie gar nicht weiter als andere entfernt sind, und auch in der Form kaum abweichen. Das Knochengestell schlanker als bei Armadillen, es fehlen besonders die starken Knochenansätze, keine Schlüsselbeiner, sondern statt ihrer ein Fortsatz am Schulterblatt, beim Unau nach der Quere zusammen gedrückt wie beim Hyrax, beim Ai mehr rundlich und selbst nach der Länge wie bei Nagern, wodurch die Seitenbewegung eingeschränkt wird, Oberarm so lang als Vorderarm, bei Armadill dieser viel kürzer, Becken mehr breit und hoch, 29 Wirbel vom Kopf bis Kreuzbein, wovon man 9 als Halswirbel annimmt, während alle deren nur 7 haben, allein es ist wohl nicht zu zweifeln, daß an den zwei hintern kurze Rippen hängen, 16 Ripp. (5 kurze), 3 L., 6 Kr., 11 Schwanz-, mehr als 6 Brustbeinwirbel, die Schlüsselbeiner sind mit dem Schulterblatt verwachsen, und reichen nicht bis ans Brustbein, sind nur Stummeln, daher glaubte man, sie fehlten, Luftröhre macht vor ihrer Theilung zwei Beugungen, völlig wie bei manchen Vögeln, um Ohren nur ein Wulst als Muschel unter Haaren, die Ränder der untern Backenzähne passen in die Höhlen der obern, und umgekehrt, so daß das Kauen mehr ein Zerschneiden als ein Zermahlen ist. Brasilien, Guana, am Amazonenflusse, in Hondurasbat, auf Bäumen, die es nicht eher verläßt, bis alles Laub und Moos abgefressen ist, dann kugelt es sich zusammen und läßt sich fallen, schreit Nachts gellend Ai, scheut Wärme und Kälte, von einem Baum zum andern zu kommen braucht es eine Viertelstunde, man sagt, 8 Minuten um einen Fuß vor den andern zu setzen, so daß es im Tag höchstens $\frac{1}{4}$ Stunde weit kommt, auch durch

Schläge sei es nicht weiter zu bringen, es setze ihnen nichts als Geschrei entgegen. Um auf einen Baum zu klettern, habe es nach andern 2 Tage nöthig, ebensoviel um herunter, will es auf Bieren gehen, so muß es sich mit den Vorderfüßen wegen ihrer Länge fast auf die Ellenbogen stützen, wollte es aufrecht gehen, was es nie thut und nicht kann, so hängen die Vorderbeine bis auf den Boden wie bei dem Aff Gibbon. Geifert oder muhmt beständig, die Haut ist ein sehr festes Leder. Haben ein sehr zähes Leben, ausgeschnitten Herz schlägt noch $\frac{1}{2}$ Stunde, Mutterkuchen besteht aus einer Menge fleischiger Theilchen wie Bohnen, nur ein Junges, die beiden Magenmünde sind nah beisammen. Fleisch wird von den Wilden gegessen: torquatus; Kopf röthlich, schwarzes Halsband, Sohlen länger als Kopf. Brasilien.

b. Versteinerzte, Riesen-Faulthiere.

4. Gattung. Megatherium; wie Faulthiere, besonders wie Ai, auch Jochbein in einen Haubenzipfel nach unten verlängert, Jochbogen aber ganz (bei beiden gewöhnl. Faulthiere offen), nur Backenz., $2 \times \frac{1}{4}$ wie bei Ai, prismatisch, auf Prone eine Furche wie bei Pflanzenfressern, keine Eckzähne, Unterkiefer ziemlich wie F., biegt sich aber unter den Backenzähnen unten sehr bauchig heraus, Zwischen- und Unterkiefer stehen ziemlich vor, Nasenknochen sehr kurz wie bei Elephant und Tapir, daher vielleicht mit Rüssel, der aber nur kurz wegen langem Hals, der 7 Wirbel, 16 Rippenp., 3 Lendenw. (wie Ai), Füße ziemlich gleich (bei F. vordere viel länger), kurz, im Verhältniß zur Leibesdicke etwa wie beim Ochse, aber besonders hinten unmäßig dick, Schenkel und Schienbein halb so dick als lang (wozu auch schon ein Anfang gemacht ist bei F. und Schuppenth.), Gang daher gleichförmig und langsam, Schlüsselbein wie bei Unau, konnten daher, besonders bei den

langen Zehen, und zwar solchem Nagelglied greifen und vielleicht gar klettern (keines der großen Thiere hat ein Schlüsselbein), Elle ganz, nur drei vollkommene Zehen mit Nägeln nebst 2 Stummeln unter der Haut (2 solche beim Ai, 3 beim Unau und dem zweizehigen Ameisenfresser), Mittels Handknochen sehr kurz, aber nicht verwachsen, treten daher mit der ganzen Hand auf, Nagelglied wie bei genannten, trug daher auch eine ähnliche Krallen, Becken weicht ab, ist wie bei Nashorn oder Elephant, Wadenbein ganz, unten und oben mit Sch. verwachsen, auch unmäßig dick, Schwanz kurz und schmal. Hat ohne Zweifel von Pflanzen, vielleicht Wurzeln gelebt. Die Gattung steht zwischen Faulthieren und Ameisenfressern, jenen näher.

1. Art. *M. australe*; wie Nashorn in Größe.

In Südamerika fand man drei Schrache, wovon eins fast vollständig bei Buenos Ayres am Ufer (das nur 30' h. war) des Lujan unter der Erde, eines bei Lima, und eines in Paragan, also sehr weit aus einander.

2. Art. *M. boreale*, *Trionyx*; Knochen völlig so, aber $\frac{2}{3}$ kleiner, obschon ausgewachsen.

Trionyx; versteinert, wie größter Ochs, 5' h., im Großen völlig wie Faulthier, nähern sich etwas Ameisenfressern, pflanzenfressend, Nagelglied wie bei Faulthier und Ameisenfresser, hinten ein Gelenkgrath, kann sich kaum seitwärts, gar nicht aufwärts bewegen, aber ganz unter das zweite Zehenglied (bei Nashen umgekehrt), 3 Nagelglieder in Größe sehr ungleich (wie Ameisenfresser, bei *F.* gleich), erstes Glied kürzestes (auch nur wie bei *F.*), aber nicht mit Mittelfußkn. verwachsen (wie *F.*), und nicht mit zweitem Glied (wie Ameisenfresser), 3 vollkommene Zehen, Daumenstummel, Mittelfußknochen der Ringzehe noch einmal so lang als der Mittelzehe (wie allein bei *Megatherium*, nicht bei Faulthieren, aber auch bei Ameisenfressern die Mittels

zehe kürzer), auch eine kleine Zehe ist da (wie bei Megath.), es sind also da drei fertige Zehen mit Hufen, wovon aber die Ringzehe kleiner, Daumen und Kleinzehe nur als Knochenstummeln (also mehr Zehen als bei den Faulthieren, da selbst beim Ai der Daumen und die kleine Zehe ohne Glider sind), dieses von Vorderfüßen, Speiche $1\frac{1}{2}$ l. (Megath. über 2), Elle ganz (alles wie bei Faulthier oder Ameisenfr., nichts wie bei Löw), Zähne völlig einfach wie bei Faulthieren (Ameisenfresser haben gar keine), d. h. Knochenmasse mit Schmelz überzogen ohne Andern, welche in den Zahn hinein gehen, ohne Einfaltung der ursprünglichen Knochenblase wie bei allen Pflanzenfressern.

Zwei bis drei Fuß tief unter der Erde in einer Höhle, in der Grafschaft Green-Briar, im Westen von Virginien, wo alles Kalkstein ist (Höhlenkalk).

2. Sippschaft. Pfotenhänder — Buhle.

Zigen in Weichen meist im Kreis gestellt und von sackähnlicher Hautfalte umgeben, Beuteknochen, meist mehr Zähne als andere vierfüßige Sacke, 2 Nagzähne entweder allein oder mit vielen Nebenzähnen, Hinterfüße handartig oder mehre Zehen an einander gewachsen. — Beuteltiere.

Allgemeines Bild und Lebensart der Nagthiere mit mehren Zähnen, wie Igel und Mollwurf, und zwar in der Regel mit mehr als irgend ein Säugthier hat (Delphine ausgenommen), Backenzähne meist körnig, oft Lückenzähne oder Lücke, meist mehr als 6 Schneidz. oben, oft Eckzähne, Vorderfüße Pfoten 5 und 4zählig, Zeigz und Mittelzehe oft ganz verwachsen, nur Nagel getrennt, Daumen nicht abgerückt, Hinterfüße oft mit ächtem Daumen, fehlt manchmal, auch hier Zeigz und Mittelzehe oft verwachsen, Zigen liegen hinten am Bauch, kreisförmig geordnet, meist von einer Hautfalte umgeben, die oft zu einem Beutel sich vers

längert, Schwanz gewöhnlich lang, meist Wickel- oder Stoßschwanz. Diese Thiere sind allerdings sehr merkwürdig, da sie in der That von andern bedeutend abweichen, und vielleicht mehre Sippschaften vereinigt in sich tragen, und sie würden in der That kaum eine Stelle finden können, wenn der Beutel ein ganz besonderes Organ wäre: da er sich indessen nur als sehr aufgeworfene Hautfalten zeigt, so ist er nichts, was nicht auch bei andern Thieren da sein könnte.

Leib behaart, von mittlerer Größe, lange Schnurrbärte, Kopf dreieckig, Schnauze spizig, fuchsartig, Nase geräumig, Augen mäßig, seitlich, Ohrmuscheln meist mäßig, abgerundet, oft nackt, Gehör und Geruch zeichnen sich aus, Gebiß verschieden, meist wie bei den kleinen Allesfressern, dem Mullahwurf, bei andern wie Igel, bei noch andern wie bei Nagern, doch immer abweichend und eigenthümlich, daher auch einige fast bloß Pflanzen, oder meist niedere Thiere, Kope, selten wirkliches Fleisch fressen. Mit den Affen haben sie nebst den Daumen am Hinterfuße manche Aehnlichkeit. Die Geschlechtstheile sehr nah am After, Hodensack meist weit herunter hangend, Schlüsselbeiner.

Schon in den frühesten Zeiten waren die ostindischen unter dem Namen Chucia (Ruffu) bekannt, wurden aber vergessen, als die in Amerika entdeckt worden, und zuletzt sogar weggeläugnet; seit einigen Jahren hat man auch mehre und zwar sehr abweichende in Australien entdeckt. In Europa hat man als Seltenheit versteinerte gefunden. Gegen 50 Arten sind bekannt, und diese stehen oft so weit auseinander, daß man versucht wird, sie als Sippschaft aufzulösen, und unter andere zu stecken. Einige gleichen fast ganz den Fleischfressenden, besonders den Biverren, andere den Hasen, andere dem Murmelthier, andere der Spizmaus.

Wahre Didelphen stellen wir auf II, Dasyuren 7—8, Balantien 9, Petaturen 6, Känguru 7, von anderen Satzungen noch etwa 4, also im Ganzen an 47 Arten.

Magen der Thierfressenden einfach, der Pflanzenfr. mehrfach. Mittle Darmlänge, Blindd., Leber mehrlappig, Gallenblase. Ruthe liegt im After (wie Schnabelthier ic.), mithin nach hinten gerichtet, nur Hodensack erscheint äußerlich, im After, an des Mastdarms vorderer Wand ist die Vorhaut, aus der die gespaltene Eichel ragt, diese zwei Spitzen sind Verlängerungen der zwei schwammigen Körper, Harnmündung in der Gabel, Hoden außerordentlich groß, und nach den Arten die Form wechselnd, in einem Sack, der am Leib nur durch einen Stiel hängt. Dieser Stiel wird manchmal so lang, daß die Hoden fast auf der Erde schleppen, also doch einige Beziehung auf den Zigenbeutel, keine Samenbläschen. Scheide öffnet sich da, wo Vorhaut, Rützlein auch gespalten, Harnmündung weit hinten in der Scheide.

An dieser eine ovale Bärmutter fast wie beim Mensch, die aber im jungfräulichen Zustand nicht in die Scheide geöffnet sei, nehmlich keinen Muttermund habe. In der Gegend des Halses der Harnblase entspringen aus der Scheide zwei Röhren, laufen an den Seiten der Harnblase herauf, schlängeln sich hin und her, bald weit bald kurz, und laufen zum Körper der Bärmutter, in die sie sich öffnen. Zwischen ihren Mündungen entstehen aus der Bärmutter die Trompeten, die sich, auch die zwei Geilen, wie bei andern Suckern verhalten. Dieser sonderbare Bau ist bisher ein Räthsel. Man hätte vermuthen können, die zwei ungewöhnlichen Röhren entsprächen den runden Mutterbändern, die bei andern Suckern dicht geworden sind, und wieder dem Cremaster entsprechen, wenn nicht diese Mutterbänder bei den Beuteltieren noch insbesondere da

wären, die weiblichen Geilen entsprechen deshalb nicht den männlichen Hoden, sondern den Oberhoden? Uebrigens sind dieses Gegenstände der höheren Physiologie, und können daher hier kaum angedeutet werden. — Während der Trächtigkeit entstehe erst der Muttermund, der nach dem Wurf sehr weit und unverkennbar ist. Da die Gebärmutter so klein ist, keine Hörner hat, so dient sie nur zur Empfängnis und der Bildung des Embryo, der daher ganz unrelf als eine Frühgeburt schon abgeht. Weinscheinlich wird dieser um die Zeit geboren, wenn seine Därme sich von der Nabelblase abgelöst, und in den Bauch gezogen haben. In diese Zeit fallen auch beim Menschen die meisten Frühgeburten, nehmlich nach dem zweiten Monat. Das Junge eines Känguruh, welches 56 Pf. schwer war, maß nicht mehr als $1\frac{1}{4}$ "", und wog nicht mehr als 31 Gran, ist mithin äußerlich noch nicht gestaltet.

Der Beutel, welcher die im Kreis am Bauch gestellten 2, 4, 7—14 Zehen umgibt, ist bald eine größere, bald fleischnere Hautfalte, bei einigen fehlt sie auch manchmal gar (brachyura, tricolor mur., dorsig.), die langen, dünnen, breiten Beutelnknochen aufm Schambeln helfen die Mündung mittels Muskeln öffnen, schließen, und nach hinten gegen die Ruze zur Zeit der Geburt bringen. Denn die Embryonen kommen aus der Gebärmutter durch den neuen Muttermund in die Scheide, und aus dieser unmittelbar in den Zehensack, werden nicht vorher auf die Erde gesetzt, und dann mit den Hinterhänden in den Beutel gelegt, wozu viele nicht einmal geeignete Zehen hätten. Es entsteht jederseits ein langer, dünner Spier (Muskel) am vordern obern Hüftbeinhöcker, geht nach hinten durch den Bauchring, wendet sich über den Beutelnknochen, der ihm als Rolle dient, er daher auch Rollmuskel heißt, nach vorn an den Seitenrand des Beutels. Bei ihrem Zusammens-

ziehen öffnet sich der Beutel, und der hintere Rand wird dem After oder der Scheide so nah gebracht, daß sie sich fast berühren.

Daß die Jungen gar durch die Zitzen selbst geboren würden ist lächerlicher, als daß 4 Geilen, Eierstöcke da seien. Wo einmal Unverständenes ist, da wird gewöhnlich noch mehr dazu erfunden, um die Unwissenheit zu bemänteln. Zum Ueberfluß hat man jedoch die Bauchwand auf genaueste untersucht, und weder an als zu ihr einen Gang für die Zitzen, oder einen durch die runden Mutterbänder nach dem Bauchring gefunden, noch auch irgend eine solche Mündung in der Höhle der Gebärmutter. Bei alle dem bleibt es immer dunkel, wie so kleine Embryonen die Zitzen finden. Männchen hat die Beutelnocken auch, aber nicht den Beutel.

Die Jungen bleiben einige Wochen im Beutel unverrückt an den Zitzen hängen, halten sich mithin länger darinn auf als in Gebärmutter: sind sie groß genug, daß sie den Beutel verlassen können, so laufen sie zwar herum, kehren aber, um zu trinken, auszuruhen und zu schlafen noch lang in ihn zurück: wenn die Mutter Gefahr wittert, thut sie einen Schrei, die Jungen eilen herbei, sie wartet und setzt sich der größten Gefahr aus, bis alle darinn sind, schließt dann die Oeffnung und eilt davon, um sich in Gebüsch, Höhlen zu verstecken.

Um Allgemeines von diesen Thieren sagen zu können, muß man sie theilen in mehr thierfressende und mehr pflanzenfressende.

Die ersten haben alle drei oder eigentlich 4 Zahnarten, immer mehr Zähne als alle vierfüßige Säugthiere, immer alle Zehen getrennt, vorn 5, hinten einen achten Daumen oder gar keinen, und einen langen Schwanz, der meist nackt und wickelnd ist.

Den andern dagegen fehlen die Eckzähne, auch haben sie meist nur 2 Nagzähne, wenigst unten, statt Lückenzähnen die Lücke selbst, kaum achten Daumen, und Zeigmit Mittelzehe oft zu einer einzigen so verwachsen, daß man ihre Zweiheit nur an den Nägeln erkennt.

Die Thierfressenden (die man nicht fleischfressende, noch weniger reißende nennen kann, da sie in der Regel nur von Gewürm, Eiern, Ekwaaren leben) haben Schneidzähne wenigst $\frac{3}{8}$, meist $\frac{1}{4}$, also mehr als irgend ein Suck, der Nullwurf tritt am nächsten, da er $\frac{6}{8}$ hat, ungeachtet dieser Zahnmenge verläugnet sich der Mauscharakter doch nicht, die 2 mittlen sind nehmlich länger und abgerückt für sich stehend, also wahre Nagzähne. Die kleinen Nebenzähnen sind angeschlossen, obere umschließen die untern, Eckzähne 4, spitzig, obere größer, und gehen neben dem Unterkiefer herunter, die untern dagegen stoßen oben in einen Kiefereinschnitt vor den obern Eckz., dann $\frac{7 \cdot 7}{7 \cdot 7}$ Seltenz., wovon die 3 vordern Lückenz., breit gedrückt, dreieckig, und in eine Spitze geendiget wie bei Fleischfressern, vordere stoßen nicht auf einander, die vier Backenzähne aber sind platt, ziemlich wie bei Mäusen, doch mit spitzigen Körnern wie Kornzange, woraus deutlich wird, daß sie von Thieren und Pflanzen sich nähren wie auch die Mäuse. Der Darm mehr wie bei Fleischfressern, Dickd. nehmlich kurz, Blinddarm nicht weiter und kurz.

Hinten ein nagelloser Daumen, oder nur eine Warze, er ist auch bis an die Mittelfußknochen zurückgesetzt, und steht fast senkrecht auf den Fuß. Hierinn besonders Annäherung zu den Affen. Klauen lang, spitzig, fast sichelförmig, oder Krallen wie Zahnlose. Mit dem Wickelschwanz, wenn er da ist, halten sie sich nicht nur an Zweigen, sondern sollen auch ihre Nahrung damit ergreifen und zum Maul

bringen, auch schlagen sie ihn auf den Rücken, die Jungen springen auf diesen, und wickeln ihre Schwänzchen um den großen, daher nannte man sie Aeneas.

Die Pflanzenfressenden haben hinten keinen oder sehr gegen die Ferse gerückten Daumen, überall Zeig- und Mittelzehe ganz in eine verwachsen, nur Nägel unterschieden, Schneidz. weniger, und unten nur 2 Nagz., keine Eckz., auch ohne Lückenzähne.

A. Unten nur 2 Schneidzähne, Zehen verwachsen.

a. Hinterfüße viel länger, Springsfüße und Spring-
schwanz, hinten keine Hand, Zehen verkümmert, Zeig-
und Mittelzehe verwachsen.

1. Gattung. Hank, Ru; Leib kegelförmig, hinten sehr dick, vorn sehr schwächig, Kopf klein, Ohren mäßig, aufrecht, Hinterfüße viel länger als vordere, Mittelfuß außerordentlich lang und auftretend (Springhaas tritt nur auf Zehen), Vorderfüße lächerlich klein, Stoßschwanz sehr dick und stark, fast so lang als der Leib, vorn 5 Zehen, mittlere größte, fallen nach beiden Seiten ab (bei einem fehlt der Daumen), hinten nur 3 ungleiche, Daumen fehlt, und Zeig- und Mittelzehe in eine, kleinste verwachsen, die jedoch zwei Nägel hat, alle Nägel sichelförmig, mittlere, eigentlich Ringzehl stärkste und längste, Ohrzehl mittelgroß, Zähne 30, ächte Nagz. $\frac{2}{2}$, länger, oben noch 4—6 große Neben-. (untere seien beweglich wie bei Eichhörnchen u. a.), keine Eckzähne, selten oben 2 kleine, Backenz. gefaltet, mit Querschügeln, kauen sich ab, wie bei ächten Nagthieren, wenig Zihen in ganzem Ventel, Schlüsselbeiner kurz. Sitz meist auf dem Hinterleib aufrecht, gestützt durch die Hinterfüße und den Schwanz, hüpfst meist bloß auf den Hinterbeinen wie Dipus, geht doch anfangs auf allen vieren. Leben von Gras, lecken das Wasser.

a. *Hypsiprymnus*; klein, Nag. $\frac{2}{2}$, lang, oben noch 6 Nebenzähne, also 8, äußere abgerückt (wie Eckzahn), alle ziemlich gleichbreit, doch ungleich lang, 2 mitte viel länger, $\frac{5.5}{5.5}$, erster noch einmal so lang als folgende, smal gezähnel (3. nach andern $\frac{2}{2}$ lang, oben 3, 3 Nebenzähne, dann 1 $\frac{1}{2}$. und 2 $\frac{3}{4}$., unten 3 $\frac{3}{4}$.), vorn 4 Zehen, beide äußeren kürzer, Scharrnägel, hinten 3 Zehen, die mitte Zehe zweimal länger (innere auch doppelt, Daumen fehlt), Schw. mittelmäßig, schuppig, Ohren mäßig, mausartig. Schließt sich an Springer an, kann auf der ganzen Hintersohle oder nach Lust auf den Zehen stehen.

1. Art. *H. murinus*, Rattus, Poto:Ru, Rattenfangus ruh; noch einmal so groß als Wanderratte, Kopf seitlich flach gedrückt, fast wie bei Ratte, Ohren mäßig, wie bei Mäusen, Hinterfüße und Schw. wie beim großen Kang., Pelz besteht aus zweierlei Haaren, kurzen feinen, und langen geschlängelten, stechenden, bräunlichgrau (wie wildes Kaninchen), unten heller, 2 Zehenpaare in Beutel, dessen Oeffnung vorn. Um den Hasen Jackson an der Ostküste von Neu: Holland, sehr scheu, in Baumlöchern.

b. *Halmaturus*, Yerboa, Kangurus; hinten die Ringz. also hier mitte, dickste und längste, fast einzige, gleichsam fortgesetzter Fuß, Ohrz. sehr klein, Mittel- und Zeigz. ganz verwachsen, nur durch 2 Nägel unterschieden und beide zusammen kleiner als Ohrz., Schneidzähne $\frac{6}{2}$ breit, scharf, schief, Backenz. $\frac{5.5}{5.5}$ (das ächte Zahl. Einer gibt dem R. 4, einer 5, einige 6 und ein anderer gar 7 jeden Orts), vorderer nicht besonders größer, davor große Lücke, oben 2 Eckzähne beim Rothhäufigen (Röthlichen?), klein, wie des Hirschs Haken, Schnauze weniger spizig als bei Didelph., Form wie des Hasen, auch Oberlippe gespalten, Rachen nicht so weit,

Ohrmuschel sehr lang, spizig, halb so lang als Kopf, behaart, Schwanz so lang als Leib, äußerst dick, ganz behaart, Augen groß; Hinterfüße 5—6mal so lang und so stark als die Vorderfüße, schreiten nicht damit, sondern hüpfen beständig, indem ihnen der Schwanz als dritte Stütze dient zum Aufrechtbleiben, die vordern scheinen nur zum Scharen zu dienen. Nägel lang, dick, unten eben, oben gewölbt. Schädel verbindet den Bau dessen von Nagern, Wiederkauern und Fleischfressern; im Mangel der Eckzähne, in der großen Zahnlücke wie Wiederkauer; in Nagzähnen, besonders den untern, und dem breit zugespizten Unterkiefer wie Nager; in Lage und Bildung der Augenhöhle wie Nektende, Lippentiefer und Nasenbeiner groß, Gelenkknopf quer, Kronfortsatz sehr hoch.

13 Rippenp., 6 Lenden, 3 Kreuz, 20 Schwanzwirbel, Schlüsselbeiner, Gelenkknopf des Unterkiefers flach wie bei Wiederkauern, die Zehnglieder und selbst Mittelfußknochen der verwachsenen und verkümmerten Z. doch deutlich und getrennt, vom Daumen nur ein Knochenstummel unter der Haut ganz hinten am Anfang der andern langen Mittelfußknochen. Speicheldrüsen sehr groß, Magen aus zwei Abtheilungen und einigen Säcken, Darmlänge 10, Leber gelapzig, fressen Kräuter, auch Melonen, Brod, Milch. Geschlechtstheile gebaut und gelagert wie bei Didelphen, Hodensack am Bauch vor der Vorhaut, aber nur hangend zur Zeit der Erection, Ruthe sehr lang und spizig, Eichel ungespalten, Vorhaut, Scheide und After ein Loch, weibliches Röhlein auch mit Vorhaut. Die Scheidenkanäle und der verschlossene Muttermund wie beschrieben. Im trächtigen Zustand sieht man in einer Geile ein Corpus luteum, und als Muttermund ein Kanälchen wie Schweinsborste. Junge kommen sehr klein, noch als Embryonen in den Zygensack aus der Scheide durch den gewöhnlichen Weg des

Gebährens, indem sich der Zitzenfatz nach hinten bewegt, wozu mehre Muskelpaare da sind.

In den Geschlechtstheilen, der Fortpflanzung sind sie also den eigentlichen Didelphen gleich, weichen aber ab in den Ernährungsorganen, besonders den Zähnen, Füßen, die so äußerst ungleich, ohne Daumen und ohne Gefühl sind, ja verwachsene Zehen haben bald wie Ameisenfresser, in Kopfform, wo durch alles dieses das Kanguruh sich an die Rager, besonders Springhasen anschließt. Zwischen ihm und den Didelphen steht Kuskus.

I. Art. *H. fasciatus*, gebändertes H.; kleinste und zierlichste Art, Leib kegelförmig (wie es scheint), etwa wie Ratte), hasengrau, aufm Rücken von Schultern bis Schwanz 12—15 bräunlichrothe Querstreifen, verlieren sich in Seiten, und sind auf hellgrauem Bauch ganz verschwunden, Gesicht und Füße schwachgelb, Ohren und Schwanz kleiner als in andern Arten, dieser schwach, nackt, wie großer Rattenschwanz. Gleiches Mißverhältniß zwischen Vorder- und Hinterfüßen wie beim großen Kanguruh, gleicher Bau, Zahl und Verwachsung der Zehen und Klauen. Die Rückenstreifen erinnern an die auf *Dasyurus cynocephalus*, Zähne nicht bekannt.

Das einzige Säugthier, aber in ganzen Schwärmen auf den unbewohnten drei Inseln Bernier, Dorre, Dirk Hartoghs an Endrachtsland, Nordwestküste von Neuholl. ausschließlich, auf keiner andern Insel, und nicht auf jenem besten Land, welche Beschränkung des Geburtslandes man auch bei allen andern Kanguruharten bemerkt hat. Schwach, ohne Vertheidigungsmittel, daher furchtsam und sanft wie unsere Hasen, das leichteste Geräusch bringt sie in Schrecken, selbst das Rauschen des Winds jagt sie in Flucht, verfolgt stecken sie sich in die dicksten Hecken, zu deren Mitte sie bedeckte Gänge, also unter der Erde haben,

befest man deren Ausgänge, und schlägt auf den Busch, so fängt man sie sicher. Ende Juny tragen sie (werfen vielleicht oft im Jahr, denn dieses war im Winter) ein schon ziemlich großes Junges im Beutel, und beschützen es mit bewunderungswürdigem Muth, verwundet fliehen sie, so weit als möglich, und lassen es nie ausm Beutel, als wenn sie erschöpft nicht mehr weiter können, dann hocken sie auf die Hinterbeine, helfen ihm mit den vordern heraus, weisen ihm einen Versteck an, und laufen fort; sobald aber der Jäger innhält, kehren sie um, locken es mit einer Art Grunzen, lieblosen es, lassen es von neuem in den Beutel, und suchen sich besser zu verbergen. Fleisch schmackhaft, wie Kaninchen. Gefangen verrecken sie meist, werden zahm, fressen Brod, und saufen gern Zuckervasser, obgleich auf diesen Inseln kein süß Wasser ist. Man sollte sie nach Europa versetzen. — Wenn diese Art diejenige ist, welche man Zierliches R., elegans nennt, so hat es wirklich $\frac{2}{3}$ Schneidz., wovon nicht der äußere, sondern der je mitte jederseits oder zweiter der breitere ist.

2. Art. Kanguruh auf Insel Rottneß zwischen Timor und N.H., 2' h., in Menge.

Dasselbst ein anderes Thier, wie große Ratte, das eine neue Gattung sein soll, etwa Thylax?

3. Art. H. Did. Brunii, der Filander; wie ausgewachsener Hase in Größe und Farbe, brauner Streif durch Augen, Schwanz dick, zugespitzt, kürzer als Leib, Schneidzähne $\frac{2}{3}$, keine Eckzähne, hat einen ächten Beutel, dessen Mündung ein Längspalt, Kopf schmal, fuchsähnlich, Ohren aufgerichtet, zugespitzt, Vorderbeine sehr kurz, 5zehig, hintere viel länger, 3zehig, zwei sehr stark, innere sehr schwach, dünn, besteht dennoch aus 2 verwachsenen Zehen, was innerlich die Knochen, äußerlich die zwei Nägel beweisen. Wurden zwar in Java gesehen, allein auf

dem eingefriedigten Hof eines reichen Mannes, unter Kaninchen, und es ist daher nicht unwahrscheinlich, daß es nicht da, sondern auf einer südlichen Insel, gegen N. H. zu Hause war, springt oder hüpfet auf den Hinterbeinen, macht im Laufen große Sätze, Junge strecken oft den Kopf ausm Beutel, wenn die alten still sitzen, graben und leben in Höhlen an Hügeln wie und mit Kaninchen. Da diese Thiere Junge hatten, so waren sie ausgewachsen, und mithin eine eigene Art. Man sagt, es seien mehre aus Java gekommen und schloß, sie müßten in der Nähe häufig sein, allein es ist kaum zu zweifeln, daß man den Kuskus damit verwechselt habe.

* *Azir*, der *Filander*, arnischer Kuskus; auf dem Eiland *Aru*, südöst von *Amboina*, an *Neu-Günea*, gehörend unter die Landvogtei von *Banda* findet man ein Thier, das die *Malaien* *Pelandoc*(r?), das *Kaninchen* bedeutet, die *Holländer* *Filander* nennen. Der Vordertheil scheint wie von einem Kaninchen zu sein, obwohl der Kopf oder die Schnauze etwas länger ist, und auch wohl etwas fuchsartiges hat, der Hintertheil scheint mehr von einer Katze zu sein, an dem kleinen Kopf Schnurrbart, auch über den Augen, die freundlicher als bei dem Kuskus sind, dem dieses Thier in Rücksicht auf den Zehensack gleicht, Ohren ungefähr wie bei Kaninchen, Vorderfüße sehr kurz, nur fingerslang, mit 5 dünnen, langen Zehen, die wohl nach Fingern streben. Diese Pfoten berühren die Erde sehr selten, außer wenn sie sich niederlegen, dienen meist als Hände um die Kost zu fressen, wenn sie auf dem Hintern aufrecht sitzend fressen. Gleich hinter den Vorderfüßen fängt der Leib an dicker zu werden, fast so dick wie bei einer großen Katze. Hinterfüße viel stärker und länger als vorderste, wie bei einem Hasen, drei große Zehen, wovon die middle in zwei gespalten ist (nehmlich 2 sind verwachsen),

unter derselben ist ein runder Ballen als Ferse, die ganze Unterfläche des Fußes ist kahl, und selbst der Hintere oder die Hinterbacken sind hart, schwielig und kahl, weil es beständig darauf sitzt, auch bloß auf den Hinterbeinen geht, oder vielmehr springt und hüpfet, das es so geschwind zu thun weiß, daß ein Hund es einzuholen, zu thun hat. Auch gebraucht es seinen Schwanz, um vester und gemächlicher zu sitzen; denn es macht ihn so steif wie ein Stück Holz, und stellt ihn als dritten Fuß gegen den Boden. Dieser Schwanz ist eine große Spanne lang, ein Zoll dick, dicht und kurz behaart wie Kagenschwanz, Pelz sanft, wollig, dunkelgrau wie Aß, ziemlich wie Has, am Bauch schmutzig weiß.

Zigensack kleiner und nicht mit Längsspalt wie bei Ruskus, sondern mit runder Oeffnung nach vorn, darinn 2 Paar Zigen wie bei Ruskus, die Jungen schlüpfen aus und ein, und während die Mutter forthüpfet, guckt eins oder das andere sehr artig heraus. Die Amboinesen nennen es Coessoe-Aroe, aruischer Ruskus, die Holländer aruische Kage, auf Aru selbst heißt es Uhir. Auf Amboina wohnt es nicht (mithin wohl auch nicht auf Java), sondern wird von außen hergebracht. Es findet sich auch, und zwar in Menge auf dem Eiland Solor unweit Timor, mithin schon viel näher gegen Neu-Holland, wo die Kangu Ku zu Hause sind. Sind jung leicht aufzubringen und zahm zu machen, so daß man sie allein herum laufen lassen kann, kommen von selbst an den Tisch, um mitzueffen. Ihre Nahrung besteht in Padi (ein Reisgericht), Boonties (Bohnen), Sagu, Reis, Zucker udgl., sehr gern fressen sie Sirihblätter (Piper Malamiris), auch haben sie großen Zug nach dem Del in den Lampen, wobei sie leicht den Schnurrbart abbrennen. Haben nicht den unangenehmen Geruch des Ruskus, auch ist man sie und selbst die großen

Herren als Leckerbissen wie Kaninchen, mit denen sie gehalten und gefüttert werden, indem sie nichts in der Welt schaden, ja sie schlafen bei Kindern und Mägden, faßt man sie am Genick, so lassen sie einen sanften Laut hören, dann und wann lassen sie stinkende Winde. Die Ruthe ist vom After entfernt (also nicht in einer Kloake) und der Hodensack hängt schlaff. Uebrigens wohnen sie wild in Wäldern, die Urner fangen sie mit Hunden, und die Jungen mit Händen. Jene wehren sich tapfer, und schlagen mit den Hinterbeinen (also völlig wie Kängu Ru). Später zu Did. Opossum als varietas orientalis mit Unrecht gezogen.

* Did. Brunii, asiatica; 22" l., Schwz 15, Schwz. °, obere senkrecht, äußere ausgeschnitten (zweilappig), 2 mittlere längste, untere spießförmig, Eckzähne 0, Seitenz. $\frac{2}{5}$, alle stumpf zweispitzig und etwas entfernt, Vorderfüße sehr klein, 8" l., 5 Zehen, Hinterfüße lang, stark, 2 äußere Zehen (also Ring- und Ohrzehe) groß und stark, 2 innere verwachsen, sehr klein, beide zusammen nicht so groß als Ohrzehe, Ringzehe größte, kein Daumen, nur eine Knochenspur. Stacheln der Halswirbel sehr klein (bei Opossum groß), Zahl der Rippen, 8., Kreuzw. wie bei D., Kopf 3" 9" l., Beutelnknochen 2" 2" l.

4. Art. Rötliches R., kl. Kängu Ru; wie Schaf, 4" l., Schwz 2, Kopf 8", Vorderf. 1", Hinterf. 2 $\frac{2}{3}$ ", Umfang vorn 1', hinten 3, selten 60 Pf. Schw., Kopf kürzer als beim großen, Pelz rötlich wie bei wilden Kaninchen, oben 6 Schneidz., unten nur 2, jederseits 5 Bz., vorderste sehr klein. Neu-Holland auf Hochebenen, hüpfet und versteckt sich im hohen Gras, das es weidet, springt über Büsche von 8' Höhe, und von Felsen auf Felsen, schneller als ein Windhund, wehrt sich mit dem Schwanz und den Hinterbeinen, mit denen es den Menschen gegen die Brust springt, kräht auch mit Vorderkrallen, sonst sanft, gut.

müthig, munter. Wurde sonst unter größter Art aufgeführt, ist übrigens das, welches am meisten nach Europa gebracht wird, wo es sich auch fortpflanzt und sehr wohl gedeiht, doch ist dieses nicht ganz gewiß, zu Ludwigsburg in Schwaben sei das große. Wenn dieses das sogenannte rothhäufige ist, so ist auch der äußere Schneidezahn der breitere wie bei folg., es hat aber noch in einem Abstand von den Schneidz., und zwar wirklich im Oberkiefer einen sehr kleinen Lückenzahn (ob vorderster kleiner Backenzahn?).

Man hat schon Embryonen in einem Beutel gefunden, die nur $1\frac{1}{4}$ L., 31 Gran schwer waren bei einer Mutter von 56 Pfund, ja sogar von 1 L., 21 Gran schw., mußten mithin Embryonen von nicht 14 Tagen sein. Eingefangene Junge waren in 14 Tagen zahm, verreckten aber meist nach 3 Wochen. Daß man übrigens dahin gekommen ist, sie auch in Europa zu erhalten, ist schon berührt. —

5. Art. *H. giganteus, maximus*, großes Känguruh, Riesent., Pattagarang; größer als Schaf, Leib ohne Hinterbeine $5\frac{1}{2}$ L., Umfang vorn $1\frac{2}{3}$ L., hinten $4\frac{1}{3}$ L., gegen 140 Pf. schw., Schw. 3 L., Kopf 11", Vorderf. 2", hintere $3\frac{1}{2}$ ", rehfarben, Rückenlinie und Schwanzspitze schwarz, sehr starker Stoßschwanz, Kopf wie Hase, die 6 oberen Schneidz. sehr breit, besonders äußere, und lappig (zweiter einz., dritter zwelfurchig), hüpfst auf Hinterbeinen wie Springhase, 2 Zitzen an 2 Eutern, also 4. Heerdenweis zu 30—40 Stück mit einer Wache, schüchtern, schwer zum Schuß zu bringen, in Neuhollland, besonders Neu-Südwallis, und zwar am meisten in der Nähe der brittischen Niederlassung. Wenn sie ruhig auf allen Vieren stehen, so ist der Bärzel unverhältnißmäßig hoch, die Brust und der Kopf liegen fast aufm Boden, wollen sie beim ruhigen Weiden vorwärts, so hüpfen sie mittels der Hinterbeine und des Stützschwanzes fort, fallen auf die kleinen Vorderpfötchen, und

ruhen nun bloß auf diesen und dem Schwanz, während sich die Hinterbeine bei schwebendem Leib vorwärts setzen: werden sie aber gejagt, so machen sie bloß mit den Hinterbeinen Sätze gegen 2 Klaftern weit, und halten dann den Leib söhlig, indem der schwere Schwanz das Gegenwicht macht, bei völliger Ruhe setzen sie sich aufrecht auf die Hinterbeine und den Schwanz wie auf einem Dreyfuß. Sie bedienen sich außer dem Schwanz, mit dem sie Hundes Schläge versehen daß sie vom Verfolgen ablassen müssen, der Ringzehe, welche auch im Grund die einzige ist, die in Betracht kommen kann, und ihres großen Nagels, um sich zu vertheidigen: wenn sie mit einander streiten, so stellen sie sich allein auf den hinten ausgebogenen Schwanz, halten sich aufrecht mit den Vorderpfoten an der Brust, und hauen mit beiden Hinterfüßen, oder beiden Ringzehen gegen einander, andere Feinde treiben sie gegen eine Mauer, Baum 2c., und reißen ihnen den Bauch auf. Uebrigens sind sie sehr sanft und zahm, so daß man sie streicheln kann, werfen bei uns jährlich einmal. Einige loben das Fleisch als ganz vortreflich, andere finden es hart und mager. Das Männchen harnt zwar nach hinten, ist aber die Ruthe steif, so richtet sie sich nach vorn, ist nicht gespalten, sehr geil, sterben daher bei uns manchmal aus.

Im Beutel ist selten mehr als ein Junges, das noch nackt ist und wie ungebornes Thier, wenn es auch gleich schon die Größe einer Katze erreicht hat, Füße zeigen keine Spur daß sie schon gegangen wären, scheint 9 Monate zu saugen eh es aufhört, auch sind die Lippenseiten verwachsen, das Maul hat nur vorn eine Oeffnung bis es die Größe eines Kaninchens erreicht, später geht es zu Zeiten heraus, um zu weiden, nimmt aber zur Zeit der Gefahr, oder um zu saufen, immer seine Zuflucht zum Beutel; selbst

wenn schon wieder ein neues Junges darinn ist, steckt es noch die Schnauze hinein, um zu ziehen.

Man hat auch um den Jacksonshaven Lösung gefunden, aus der man auf ein Kanguruh schloß das so groß als ein Pferd sein müßte, an dem man daher noch sucht. Allein soll denn ein Thier, daß 8' lang ist, nicht so groß als ein Pferd stallen können?

b. Alle Füße ziemlich gleichlang, hinten Hand und Daumen, Zehen verwachsen.

2. Gattung. Wombat, Amblotis; Zehen verwachsen, aber nur Daumenstummeln, oben wie unten nur 2 Nagz. Zehen sack, Leib gedrungen, trappig, schwerfällig, nur Schwarzspur, Kopf breit, platt, stumpf, Hasenscharte, Ohrmusch. sehr kurz, Hals kurz, Füße gleichlang, starke Grabklauen, Zehen 5, 4, verwachsen, hinten nur nagelloser Daumenstummel, Maul klein, Zähne in allem 24, davon sind vorn $\frac{2}{3}$ grasschneidende wie bei Kanguruh (unten, mithin ächte Nagz., im Besicht steht zwar $\frac{2}{3}$ Schneidz., was aber unmöglich ist: aus der Zählung aller Zähne ergibt sich, daß es $\frac{2}{3}$ heißen muß, andere haben es in 6 verändern wollen, allein dann kommen ja mehr als 24 Zähne in allem heraus), hinter den Nagz. ein Abstand von mehr als 1", dann ein kleiner Eckzahn $\frac{1 \cdot 1}{1 \cdot 1}$ (der im Grund nur Lückenz. ist), darauf ganz

ähnliche Mahlz. $\frac{4 \cdot 4}{4 \cdot 4}$ (andere setzen durch Mißverstand $\frac{8 \cdot 8}{8 \cdot 8}$ und machen so dem Thier nicht weniger als 48 Z.). Hat Aehnlichkeit mit Balantia, und ist noch träger und langsamer als diese.

1. Art. Gem. W., Wombat, Womat, Did. ursina, Wombatus Fossor, Perameles F.; wie Dachshund, $2\frac{1}{2}$ l., Schw; nur $\frac{1}{2}$ ", $\frac{1}{4}$ Etnr schw., Füße $5\frac{1}{2}$ l., Pelz; $5\frac{1}{2}$ l., grob, gelbüchbraun, oben dunkler, Ohren zugespitzt, aufrecht; $2\frac{2}{3}$ l., Augen klein, Schnurrbart 3" l. Auf Cap

Barren-Insel, eine der Inseln Furneaux in der Meerenge Bass, in ziemlicher Menge, ist grasfressend, und kann deßhalb nicht wohl mit *Dasyurus* beisammen stehen, hat Aehnlichkeit mit Bär in Gestalt und Bewegung (wie auch *Phascolumys Wombat* und *fusca*). Umfang 30", Gesicht dreieckig, eine Seite 7½" l., Augen lebhaft, 2½" aus einander, Kachen klein, hinter den Schneidz. eine Lücke von 1", dann erst die kleinen Eckzähne in Höhe und Gestalt wie die Backenz. Sollte man hieraus nicht schließen, daß diese sogenannten Eckz. weiter nichts als Lückenzähne sind? Den Schwanz sieht man nicht, man muß ihn mit dem Finger suchen, ganz nackt, ebenso bei *Phascolumys*, Vorderfüße stark, 5½" l. ohne die Sohlen, die fleischig, 2" breit, Zehen sehr kurz, die drei mittlen Krallen fast 1" l., die beiden äußeren kaum die Hälfte, Hinterfüße schwächer, 5½" l. ohne Sohle, die fast 3" l., 2½ br., nur 4 Krallen, länger als vordere. Läuft so langsam, wankend und tölpelisch, daß man ihn zu Fuße leicht einholen kann, zischt nur, läßt sich greifen, umgekehrt auf den Armen forttragen, gereizt beißt er tapfer um sich. Gräbt geschickt Däunen, geht bei Nacht und Tag aus. M. u. W. gleichgroß.

2. Art. Vielleicht eine andere Art auf den westlichen Gebirgen vom Hafen Jackson, also im Innern des Landes: denn dieser *Wombat* hat die Gewohnheit, nur des Nachts auszugehen.

Daß *Phascolumys* nicht vom *Wombat* verschieden ist, beweist Folgendes:

Phascolumys; Gebiß wie Nagthiere, auch nur ½ Nagz., keine Eckz. und Lückenzähne, Backenz. $\frac{5 \cdot 5}{5 \cdot 5}$, sind gefaltete Mahlz. (völlig wie bei Nagern), Oberlippe gespalten, Vorderfüße wie beim Murmeithier, überall 5 Zehen, mit langen Grabnägeln, hinten nur nagelloser, kleiner, nicht

gegensetzbarer Daumenstummel, drei Zehen halb verwachsen, Ohrzehe frei, alle Sohlen treten auf, Schnauze spitzig, Ohren mäßig, Schwanz so kurz, daß er nicht über das Haar vorreicht (alle Beutelhieren haben lange, meist sehr dienliche Schwänze), längste Zehe ist Mittelfz., dann Ringfz., dann Zeigfz., endlich Ohrzehe, und zuletzt der Daumen. Beutel, M. mit Beutelknochen, Ruthe ganz hinten, noch weiter als bei Didelphen, dicht am After und hinter dem Hodensack, Eichel zweihöckerig, Oeffnung des Beutels ist näher an der Ruthe als bei irgend einer andern Art, die hintern Backenz. haben Duerhügel, welche sich wie bei Nagern abtauen. Darmlänge 8, Blinddarm sehr klein (wie bei Fleischfressern), nur wie Wurmfortsatz, da da er nach den Zähnen sehr groß sein müßte, wie bei Nagern. Schlüsselbeiner, Speiche und Elle frei, können sich daher wie Affen kränzen, kugeln sich zusammen wie Igel, und sind dann so dick als lang, sanft, träg, plump, erzinnern bei jedem Zug an das Faulthier, besonders auch durch die langen Haare, graben Garennen und wohnen darinn, schlafen bei Tag. Stehen zwischen Nagern und Beutelhieren.

* Ph. fusca, Did. ursina; Schein wie Klippdass oder Murmelthier, noch gedrungener, Kopf platter und breiter, Leib (noch jung) $1\frac{1}{2}$ L., wird aber wahrscheinlich wie Dachs, Pelz zottelig wie Bär, braun. Ist dieses nicht Phascolumys Wombat? Nicht Junges von Wombatus Fossor? Offenbar Did. ursina, Ph. fusca, Peramel. Fossor eins.

Westküste von Neu-Holland, wo auch die Daphuren, fressen alles Grüne, gar nicht muthig, wehren sich nicht, wie man sie auch reizt suchen sie doch nicht zu beißen, eßbar, ihr Pelz brauchbar. Drei sind lebendig nach Frankreich gekommen, fraßen Grünes, Brod, Obst, süße Wurzeln, liebten besonders Milch, auch vielleicht bloß weil

sie noch jung waren. Warum hat man uns nicht weitere Nachricht über dieses so abweichend hingestellte Thier gegeben?

* *Phascolomys Wombat*; auf der Insel King an Neu-Holland. Leib scheint klein, Füße sehr kurz, die 5 vordern Zehen haben sehr lange Klauen, fallen nach außen und innen regelmäßig ab, hinten ebenso, außer dem Daumen, der etwas kürzer und nagellos ist, nicht abstehend, hier Sohlen und Fersen, tritt auch vorn auf die ganze, kurze Sohle, alle Zehen sehr kurz, Gesicht dreieckig, Schnauze kurz, Schnurrbärte, Augen nach vorn, Pelz zottig, gelbgrau. Hatte 4 J., die schon laufen konnten, im Beutel.

3. Gattung. Ruch; unten nur 2 Nagz., oben auch 2 längere Nagz. mit Nebenzähnen, Zeig- und Mittelszehen verwachsen, Hinterdaumen meist nagellos, sehr abgerückt, Schwanz lang, leben meist von Früchten.

a. *Petaurus*, *Phalangista*, *Phalanger*, *Volucella*; völlig wie *Balantia*, aber zwischen Vorder- und Hinterbeinen das Seitensfell als Flughaut ausgespannt, Vorder- und Eckzähne ebenso, Seitenzähne scheinen aber weniger, Lücken; sammt Bz. nur $\frac{6.6}{5.5}$, Schnauze spitziger, Schwanz lang, zottelig, schlaff. Alle in Neu-Holland, mahnen uns fliegende Eichhörnchen und an *Galeopithecus*.

Die Beuteltiere der ostindischen Inseln sind alle meist pflanzenfressend, obgleich sie oben mehrere Schneid- und selbst manchmal Eckzähne haben, unten sind nie mehr als zwei Nagzähne. Die mit Schleuderhäuten können sich von Baum zu Baum schwingen, die andern leben auch darauf, und halten sich mit einem Wickelschwanz wie die *Didelphen*, dessen End auch nackt ist. Der Hinterdaumen fast aller Beuteltiere ist ohne Nagel.

1. Art. *P. pygmaeus*; wie Maus, Flughaut, Schwanz linear, flachgefiedert, Beutel mondig, mit 4 Zehen. Darinn fand man 2 Junge schon groß, aber noch ganz nackt. Bau wie *Didelph*, hinten der Daumen nagellos, Zeig- und Mittelzehe verwachsen, Zunge breit, lang. Die fliegenden Eichhörchen, *Petaurus* s. *Pteromys* sind davon verschieden.

2. Art. *P. Did. sciurea*, *Sciurus volans* *Novae Hollandiae*, *Norfolks*; Eichhörchen; wie Eichhörchen, 9^{l.}, Wickelschwanz! 10^{l.}, grau, genau wie *Sciurus cinereus*, unten schneeweiß, schwarzer Streif von Nase über den Rückgrath bis Schwanz, und einer von Schnauze seitwärts übers Auge, unterm Ohr ein schwarzer Fleck in weißem Ring, Flughaut oben schwarz, unten weiß gerandet, Schwanz buschig behaart, letztes Drittel schwarz, Ohren rund, kurz, Endfuß weiß. Zehensack groß, Hinterdaumen nagellos, Zeig- und Mittelzehe verwachsen, vorn 5 Zehen, geht Nachts aus, ist hurtig, Tags schläfrig. *N.H.*, *Norfolksinsel*, Pelz äußerst fein, lind und schön, einige lebten geraume Zeit in England, stehen in Form *Hepuna Ru* nah, scheinen sich in Baumlöchern aufzuhalten.

3. Art. *P. D. macroura*; ebenso, grau, unten weiß, Schwanz sehr lang, verdünnt, schwarz, Füße ganz wie bei andern. *N.H.*

4. Art. *P. Hepuna Ru*; wie kleines Kaninchen, Leib sehr flach und breit, Schwanz sehr lang, buschig behaart, besonders gegens End, vorn 5 Zehen mit scharfen Nägeln, hinten auch 5 (wobon nie ein Daumen mit einem breiten, runden Nagel wie *Meerkatze* oder das gem. *Dypossum*), Zeig- und Mittelzehe verwachsen, doch 2 Nägel, alle spitzig, Pelz sehr dicht, lang, schönes Rauchwerk, dunkel, braungrün, Bauch weiß, unter der Flughaut weißgrau,

Rückenrath und oberer Flugfellrand dunkler. Kopf hat viel Ähnlichkeit mit dem eines Eichhörnchens, Augen groß, vorragend, Ohren breit, dünn, das Flugfell groß zwischen Vorder- und Hinterbeinen ausgespannt wie beim fliegenden Eichhorn, kann mit den Hinterfüßen oder Händen sich sehr wohl halten, indem es den Vorderleib anderswärts bewegt. Neu-Südwallis an Ostküste von Neu-Holland, schleudert sich wie fliegendes Eichhörnchen, dem es auch ähnelt.

5. Art. *P. niger, australis, Did. Petaurus, volans*, schwarzes fliegendes Dpossum; 20" l., mit Flugfell hinten 16" breit, Schwanz 22" l., behaart, buschig, vorn 5 Zehen mit starken Klauen, hinten 4 Zehen mit Klauen, drei äußere verwachsen, abgerückter Daumen nagellos, daher als Hand brauchbar, Pelz sehr dicht und lind (linder als Seeottern), scheint glänzenschwarz, ist aber grauschwarz (wie Grauwerk), Kreuz und auf jedem Hinterschenkel gelber Fleck 1" br., unten weiß, Schwanz anfangs lichter, schwärzt sich aber bis ans End. Oben 4 kleine Schneidz., dann 2 Eckzähne (abgerückte Vorderzähne), hinterwärts fünf (nicht zwei Backenz., unten 2 lange, breite, Schndz. wie fuchsartiges Dpossum (*Balantia*), keine Eckz., Lücke, 5.5 Bez.; also $\frac{6}{2}, \frac{5.5}{5.5}$. Pelz so schön, daß er einst als Grauwerk in Handel kommen kann. War ein M. aus Neu-Südwallis. Vielleicht von vorigem nicht verschieden, wohnen wahrscheinlich in Baumlöchern.

6. Art. *Did., Dasyurus penicillatus*; wie große Ratte, 9" l., Pelz dicht, wollig, grau (nicht gefleckt), unten weiß, Kopf rundlich, Stirn hoch, Ohren groß und nackt, längere Nagzähne nebst Nebenzähnen, Schwanz mit straffem, buschigem Haar, schwarz, Flughaut in Seiten zweifelhaft. N.H. Vielleicht zu *Dasyurus*.

b. *Balantia*, Phalanger, Phalangista, Cuscus; Zigenbeutel, Leib dick, trappig, Kopf rund, Schnauze stumpf, Füße ziemlich gleich, überall 5 Zehen, hinten Hand mit weit gegen die Ferse gerücktem und senkrecht abstehendem, großem, plattem, nagellosem Daumen, Zeig- und Mittelfinger verwachsen und verkürzt, kleinste, Nagel getrennt, lang, Ringfinger längster, dann Ohrfinger, Zähne 36—40 (wie Känguruh, Didelph 50), Nagz. $\frac{2}{2}$, untere sählig, oben noch 2, 2 Nebenzähne, Eckz. $\frac{1.1}{0.0}$, Lückenzähne $\frac{2.2}{3.3}$ und $\frac{2.2}{1.1}$, meist sehr kurz, Bz. $\frac{5.5}{5.5}$ (auch $\frac{4.4}{4.4}$), erster kegelförmig, 4 hintere breit wie Nager, Augen seitlich, Ohrmuscheln kurz, Rollschwanz nackt, mit Schuppen, 2—4 Zigen (wohl nie weniger als 4) zwischen den Hinterbeinen (meist) in geschlossenem Beutel.

Steht zwischen Känguruh und Didelph, jenem näher, auch Blinddarm sehr groß. 13 N., 6 L., 2 R., 29 Schwanz, Magen einfach, rund, Darm sehr lang. Nur in Ostindien und Australien.

a. Moluckische.

B. moluccensis, amboinensis, *Didelph. orientalis*, Cuscus, Phalanger; größer als Ratte, fast wie Katze, nur 1' l., so Schwanz, röhlichgelb und grau, 2 mittlere Schneidz. oben längste, schmalste, folgende kürzer, breiter, äußerste kleinste (bei Känguruh größte), in Lippenkieserhaht langer Eckzahn, nach Zwischenraum 2 kleine Lückenzähne, rundlich, dann 5 Bz., der vorderste 2 Spitzen, die 3 folgenden 4, der hinterste 5, unten hinter den 2 sähligigen Nagz. nach einem Abstand 3 ganz kurze, rundliche Bz., erster Bz. einispizig, zweiter und letzter fünfispizig, 2 mittlere vierisp., Hdaumen sehr groß und stark, wohl noch einmal so groß als bei Dpoffum, die Glieder der zwei verwachsenen Zehen sehr ungleich, mittlere nur halb so lang als

als andere, und diese noch einmal so lang, als erstes Daumenglied. Allein auf den östlichen und südlichen Molucken.

* Coescoes, sprich Kuskus, malaiisch Kuffu; unter den Thieren von Amboina ist der Kuskus eines der seltsamen, aus dem Geschlecht der Wisel, aber so groß als eine Katze. Kopf viel Aehnlichkeit mit Ratte, oder Fuchs, Schnauze spitzig, Hirnschale klein, Pelz fein, dicht wie bei Katze, doch wolliger, und von Farbe roth und grau, fast wie der Hasen, schwarzer Rückenstreif, einige sind röthlich, einige auch weiß, doch selten, und dieses sind M. Die W. der meisten kleinen Kuskusen sind grau, die großen haben rothe Augen, sind auch grau, dieser M. weiß und schwarz (also völlig wie der geschäckte Phalanger, hieraus folgt, daß sie auf Molucken sehr häufig sein müssen, vielleicht gar mehre Arten).

Die großen bös und gefährlich, und sind im Stand, wenn sie auf einem Baum sitzend, von jemand am Schwanz gefaßt werden, diesen in die Höhe zu ziehen, und gehdrig fallen zu lassen, Schnurrbart, auch über den Augen, diese blau, mit ein wenig roth um den Augapfel, Ohren stumpf, rund, an den Rändern behaart, Vorderfüße viel kürzer, 5 Zehen mit scharfen Klauen, Pfoten unten nackt, fast wie Kinderhand, bedient sich derselben wie Affe, vertheidiget sich auch damit, nicht mit den Zähnen, obschon es damit wohl versehen ist, Hinterfüße viel größer und fleischiger, und nur in 4 solche Zehen vertheilt, doch ist die größte und mittelste Zehe (zwischen Daumen und Ringzehe) in zwei gespalten (nehmlich Zeig- und Mittelzehe verwachsen, wie dieses an keinem amerikanschen), Schwanz eine Elle lang, der Theil am Leib mit wolligen Haaren bedeckt, das Uebrige nackt, End krumm, hält sich damit so fest an Zweigen, daß man es mit genauer Noth abziehen kann. Frißt wie

Eichhörnchen, spürt es Unrath, so ist es im Augenblick auf einem Baum, läßt bei Schrecken den Harn, der stinkt.

Zwischen den Hinterfüßen ein Beutel, worinn die Jungen, seine Ränder innen behaart, Boden aber kahl, darauf sind 2 oder 4 kleine Euter, jedes mit einem langen, am End offenen Strich, woran die Jungen hangen, die sich süßlich im Beutel verbergen können (Die Falte beim Phalanger ist mithin Zeichen eines Jungen Thieres). Die nackten Jungen hangen so fest an den Warzen, daß, reißt man sie ab, Blut fließt, darum hat man gemeint, sie wüchsen aus den Nigen heraus, wie der Apfel ausm Stiel. Man hat 2, auch 4 Junge gefunden.

W. sind selten, größer und röther, nichts seltener als ein weißgeflacktes, oft größer als eine Kaze. Es gibt auch weiße, die an der Kehle hochgelb sind, 4'' vor dem After hängt ein großer Hodensack, von der Ruthe aber erkennt man außen nichts, auch nach hinten gerichtet.

Wohnen auf Amboina und den Molucken, nicht in Gassen wie die indischen, sondern in Wäldern, auf Bäumen, besonders wo es Holztauben gibt. Auf Ceram und Burro findet man mehr als auf Amboina, weil sie hier die Menschen fürchten, die meisten sind auf der Insel Hwamohel. Die Eingeborenen fangen es, indem sie es starr ansehen, worauf es aus Furcht den Schwanz losläßt und vom Baum stürzt; diese Eigenschaft, diese Beutelhierre von den Bäumen zu gucken, sollen doch nur gewisse Leute besitzen. Jung werden sie leicht zahm, und fressen allerlei, Inurren. In der Wildniß fressen sie grüne Pnggoa (*Pterocarpus indicus*), oder Waringin-Blätter, auch wohl die äußere Schale der Canari (*Canarium commune*), auch Pisang und andere saftige Früchte. Man ißt sie als Leckerbissen, schmecken gebraten wie Kaninchen, doch mögen sie die Holländer nicht. Fast jedes W., das

man findet, hat Junge im Sack, müssen mithin oft träch-
tig werden. Später *Didelphys orientalis*. Die Ohren sind
viel kürzer, als bei den amerikanischen Beutelhieren, ebenso
der Kopf viel kürzer, Rachen enger.

Der *Euscus* oder *Euffos* auf der Insel Damme sieht
an Farbe und Gestalt fast wie ein Murmeltier (so *Phas-
colomys*), hat kleine, runde, helle Augen, kurze Beine
und einen langen, fahlen Schwanz, wie Ratte, er springt
von einem Baum zum andern wie Eichhörnchen, und als-
dann macht es den Schwanz krumm wie einen Hacken,
und hängt sich damit an Zweige, damit er desto besser die
Früchte erreichen kann, er sinkt ein wenig, fast wie ein
Fuchs. Unten am Bauch hat er einen Sack, darinn trägt
er seine Junge, welche hinten unterm Schwanz aus, und
einfriechen: wer es nicht weiß, der denkt die Jungen kriechen
den Alten in den Leib, diese springen mit jenen im
Sack von Baum zu Baum, schmackhaft. Die Insel
Damme ist eine der südlichsten Molucken gegen Neu-Holl.

* Phalanger, Ratte von Surinam; viel Aehnlichkeit
mit Marmose und Cayopollin, hinten Daumen abgeson-
dert, steht fast an der Ferse, nagellos, statt des Beutels
nur eine quere Bauchfalte, Zeig- und Mittelzehe durch
Haut verwachsen, nur Nagelglied getrennt, 4 Klauen,
Größe wie kleines Kaninchen, oder wie große Ratte, 9" l.,
Ohren $\frac{1}{2}$, Schwanz wie bei den genannten B., sehr lang,
10", nackt, außer $\frac{1}{2}$ l. behaart, und zwar davon nur die
obere Hälfte, nicht beschuppt, sondern mit Borbeln und
Querrunzeln, End umgebogen, wickelt, Schnauze mehr
verlängert als *Sarigue*, Rachen eng, reicht kaum halb ge-
gen die Augen (vergl. *Tlaquatzin* s. *Tai-Ibi*), Hirnschale
weniger platt, Ohren kürzer, außen und innen behaart,
Schnurrbart, auch über Augen, Füße dicker, Nägel länger,
die 2 verwachsenen Zehen klein gegen die andern und den

Daumen, Pelz ein Gemisch von Rötlich, blaßgrau und gelblich, schwarzer Rückenstreif vom Nacken an, unten und Backen schmutzig gelblichweiß, nackter Schwanz theils braun, theils gelblich. Dünnd. 6' l., Dd. 2' l., Bld. sehr lang, 14'', Gallenblase, 13 Rp., 7 ganze, 6 L., 2 Kr., 29 Schwim., Beuteln. 9''' l., Schlüsselbeiner, Handwurzelknochen noch nicht geformt (das Thier also noch jung und mithin unter gehöriger Größe), 3. $\frac{1}{2}$ in allem, Schndz. $\frac{1}{2}$, oben die 2 mittlen länger, spizig, so die 2 äußern, die zweiten (von der Mitte aus) dick, kurz, breit, die dritten sehr klein, die untern breit und sehr lang, enden löffelförmig, oben ein Zwischenraum, dann erster Seitenzahn wie letzter Schneidz. gestaltet, zweiter Seitenzahn sehr klein und kurz, ragt kaum vor (sind also 2 Lücken), die drei hintern sind dicke Bz. mit mehren Spizzen, hinterster dickster, unten sind erster, zweiter und dritter Seitenz. sehr klein, ragen auch kaum vor (mithin Lz.), die 3 letzten sind dick mit mehren Spizzen, vorletzter dickster (Zähne mithin $\frac{2}{2}$, Lz. $\frac{2 \cdot 2}{3 \cdot 3}$, Bz. $\frac{3 \cdot 3}{3 \cdot 3}$, man muß aber nicht vergessen, daß es nur ein Junges Thier ist.

Zwischen Nabel und Weichengegend macht die Haut eine 4''' hohe, gebogene Quersalte, Höhlung nach vorn, vordere Enden nur 9''' von einander (ist also eine wahre Beutelsalte, und nicht quer, sondern wie Hufeisen), vor der Höhlung (also in dem Raum des Faltenrandes, nemlich im Beutel) jederseits zwei kleine Löcher hinter einander, 2''' von einander, in jedem eine kleine Zitze (also zwei Zitzenpaare nicht von einem Beutel bedeckt), Ruthe in Kloake, neben dem Mastdarm 2 Paar Bälge. — Dieses ist wohl der braune Phalanger.

Ein anderes Stück, ein M. war ebenso, aber geschächt (geschächtter Ph.), Pelz schmutzig gelblichweiß, mit gros

ßen, meist in die Quere gezogenen Flecken, Pelz wie Wolle, 9''' , Nacktes des Schwanzes gelblich, Leib $10\frac{1}{2}$ '' l., Schwanz 10, Ohren 9''' , Dünnd. 3' l., Dd. $1\frac{1}{2}$ ' , Blinddarm $\frac{1}{2}$ ' (woher diese ungeheure Verschiedenheit in der Darmlänge?), Ruthe auch unterm Mastdarm, Eichel scheint nicht gespalten, sondern breit gedrückt zu sein, vorn gefranst, Harnmündung auf Unterseite der Eichel. Kommt nicht aus Surinam, sondern von den Molucken.

Vielleicht lassen sich demnach 3 Arten aufstellen:

1. Art. *B. minor*; grau oder weiß, kleiner.
2. Art. *B. fusca*, braunes R.; größer, 9'' l., grau röthlich, etwa rothe Augen, und murmelthierartig.
3. Art. *B. variegata*, geschäcktes R.; größer, weiß und schwarz geschächt, Darmlänge ganz von der des vorigen verschieden.

b. Neu; Holländische.

4. Art. *B. Banksii*, Did. *Novae Hollandiae*, Banks; Dpossum, weißschwänziges D.; fast so, über 1' l., so Schwanz, Pelz lind, dunkelbraun, unten schmutzigweiß, Schwanz zugespitzt, Haare kurz, braun, End 4'' l. weiß, unten nackt. Am Fluß Endeavour Nordküste von Neu Holland, ein W. mit 2 Jungen, Füße völlig wie bei *B. moluccensis*.

5. Art. *B. lemurina*, *Ursus Novae Hollandiae*, Taspoa Ru; länger als Rahe, Gestalt wie Waschbär, $1\frac{1}{2}$ '' l., Schwanz 1', dunkelgrau, an Seiten heller, unten schön gelblichbraun, Kollschwanz dick, zottelig, $\frac{1}{2}$ '' grau, dann schwarz, Endhälfte unten $\frac{1}{2}$ '' breit nackt. Pelz sehr dicht, sanft, schön, aus langen und Futterhaaren, Schnauze kurz, rundlich, Schnurrbärte groß, schwarz, Ohren groß, aufrecht, nicht spizig, Augen vorragend, vorn 5 Zehen, innere kürzer wie eine Art Daumen, hinten handartig, nagelloser, abgerundeter Daumen entgegengesetzbar, Sohle

bar, Klauen wie Katze, auch in eine Art Scheide rückziehbar, und das Nagelglied vorspringend, Schneidzähne wie beim Rängu Nu, $\frac{2}{2}$, dann Abstand, $\frac{2}{2}$ nur $\frac{2 \cdot 2}{1 \cdot 1}$

(vielleicht noch 1 abgerückter Vorderz. oben, und dann $\frac{1 \cdot 1}{1 \cdot 1}$

Eck- oder Lückenzahn), $\frac{5 \cdot 5}{5 \cdot 5}$, erster spitzig, andere vierseitig mit Kreuzfurchen, daher vierseitig. Neu-Holland, lebt von Pflanzen und kleinen Vögeln, sitzt beim Fressen aufrecht, und hält das Futter zwischen den Pfoten wie Eichhörnchen. Man hat welche lebendig nach England gebracht.

6. Art. *B. vulpina*, Did. v., fuchsartiges Dpossum; eins der größten, Gestalt wie Fuchs, doch kleiner, 26" l., Schwanz 15, ganz behaart, Pelz glatt, röthlichgrau, auf Kopf und Schultern mehr röthlich, unten röthlichgelb, das an der Brust am tiefsten, $\frac{3}{4}$ des Schwanzes gegen das End schwarz, um die Augen schwarz, sehr langer Schnurrbart. Vorn 5 Zehen, innere sehr kurz, hinten 4 Zehen mit großem, starkem, plattem Daumen aus 2 Gelenken ohne Nagel und sehr zurück, übrigens der Fuß handartig, und die Zehen wie beim Fuchs, Füße kürzer als beim Fuchs, Ohren $1\frac{1}{2}$ " l., oben 6 Schneidz., 2 kleine Eckzähne (wohl abgerückte Vorderzähne), 4 $\frac{2}{2}$, unten nur 2 Vorderz., kein Eck- und Lückenz., auch 4 $\frac{2}{2}$. Botanybay. Fast wie vorige Art, auch wurde es mit *Dasyurus*, *Tapoa Tafa* verglichen.

7. Art. *B. convulator*, Hamiltons und Hunters Dpossum; Vorderzähne $\frac{2}{2}$, obere ragen über die untern vor, $1\frac{1}{2}$ " l., Wickelschwanz 1', Gesicht 3" l., oben breit, Schnauze spitzig, lange Schnurrhaare, Pelz lang, dicht, lindgrau und braun, unten gelblichweiß, Augen groß, nicht wild. Vorn 5 Zehen, hinten drei und ein Daumen (oder

Hand mit abstehendem D., Zeig- und Mittelzehe verwachsen), Hodensack hangend. Schein zwar wie Fuchs, Lebensart aber wie Eichhörnchen, unbeschäftiget oder schläferig rollt es sich in einen Knäuel zusammen, beim Fressen aber oder Laufen sitzt es aufrecht und hält den Schwanz hinter sich, hält das Futter mit den Pfoten, zornig richtet es sich ganz auf, wirft sich auch wohl auf den Rücken, und gibt einen durchdringenden, rauhen Laut von sich, lebt bloß von Pflanzen. Ein M. lebte lang in England, wurde in Neu-Holland bei der Adventure, Bai gefangen. Kann *Balantia Novae Hollandiae* nicht sein.

c. Zweifelhafte; 4 Zehen, Zeig- und Mittelzehe wahrscheinlich verwachsen, Schwanz nackt.

8. Art. Tlaquatzin seu Tai-Ibi Sebae (Did. Philander, Phil. brasiliensis); 2 Zehenpaare, überall 5-Zehen mit Krallen, auch an den Daumen (vielleicht Zeichnungsfehler), hinten Hand, Leib scheint wohl so groß als Philander Carigueja, Pelz in Haaren und Farbe wie bei Philander Carigueja, oben braun, unten gelb, schwarzer Streif von Nase auf Stirn, vielleicht bis über den Rücken, 2 Paar mäßige Zehen auf einer Art Euter zwischen Hinterbeinen ohne Beutel (Thier war wahrscheinlich säugend, daher Euter voll, aus dem Beutel hangend, der vielleicht nur ein Rand), Schwanz lang, $\frac{1}{2}$ l. an Wurzel schwarz behaart, dann nackt, beschuppt, mit Härkeln, Kopf dicker als bei Carigueja, mehr rundlich, Schnauze stumpf, katzenartig, Kachen nicht so weit als bei Philander Carigueja, reicht kaum halb bis gegen die Augen (vergl. Phalanger), Zähne auch spitzig, scheinen aber weniger (wie *Balantia*), Ohren groß, breit, hangend, rund, nackt, sehr dünn, dunkelbraun, Schnurrbart, und Schnurrhaare über den Augen schwarz, diese sehr groß und glänzend, bringt 4 J. — 4 Zehen kommen allein bei *Balantia* vor,

nicht unter Didelphys. Wenn dieses Thier zu B. gehört, so ist wohl kein Zweifel, daß es aus Ostindien stammt.

B. Oben und unten 6—10 Schneidzähne.

4. Gattung. Posch; unten 6—8, oben 8—10 Schneidzähne, Eckz., 6—7 Backenzähne, reißend.

a. Hinterfüße etwas länger, nicht handartig, Zehen verwachsen und verkümmert.

a. Thylax, Perameles, Beuteldachs; Schein ziemlich wie Didelphen, Schnauze noch länger und dünner, aber Grabfüße mit starken, graden Nägeln, gespaltenes Nasengelid, vorn nur 3 große, auftretende Zehen, zwei äußere nur nagellose Stummel, Hinterfüße einmal länger, fast wie bei Kanguruh, auch nur drei große Zehen, kleine, Ringz. und innere, diese = Zeig- und Mittelz. verwachsen und nur so groß als eine, nur Nagel doppelt, Ringzeh längste, Daumen nur Stummel (fehlt ganz bei Kanguruh), Eck- und Seitenzähne in Form, Stellung und Zahl wie bei Didelphen $\frac{1}{1}$ und $\frac{7.7}{7.7}$, wovon 3 abgerückte Lückenz., Schneidz. aber anders, oben zwar auch 10 (wie bei Didelphen) aber Stellung anders, äußerer steht abgefondert, Form und Verrichtung wie eines Eckzahns, unten aber nur 6, äußere breiter und schwach gespalten (wie Giraffe), Schwz mäßig, unbrauchbar zum Wickeln, aber zum Hüpfen, Pelz kurz, auch am Schwz, rauch, Zizensack.

Gelenkkn. des Untert. höher als Zahnebene, Schnauze so verlängert, daß sie dumm aussieht, Kachen weit, Maul nehmlich nicht bloß in der Spitze wie bei Ameisenfresser. Sind wegen den langen Hinterbeinen dennoch hurtig und leicht wie Kanguruh, und werden wahrscheinlich sich auch bloß auf sie stellen, und so Säge machen, da die vordern ziemlich klein sind, wenn auch nicht wie beim K., Ohren mäßig, stumpf, Augen seitlich, klein, der hintere Winkel

des Unterkiefers ist auch in einen Stielfortsatz verlängert wie bei Didelph, welches fast ausschließendes Kennzeichen fleischfressender Thiere ist. Letztes Zehenglied gespalten, kommt noch vor bei Faulthieren, Schuppenthieren, Ameisenfressern, auch durch die verkümmerten Zehen schließen sie sich an diese an, und zeugen wieder rückwärts für sie, wie sie um die übrigen gekommen sind, wie auch, daß diese Verkümmern der Zehen eigentlich eine Annäherung zur Handbildung ist: denn das Zurücktreten der großen Zehe ist ein Daumenwerden, gehts weiter, so wirds ein Stummel. Australien. Stehen zwischen Didelphys und Hank, diesem näher?, können nicht wie jene auf Bäume klettern, erinnern auch sehr an Gürtelthiere. Es ist wohl kein Zweifel, daß sie leicht Garennen desben. In der Bildung und Stellung der Zähne hat dieses Thier manche Aehnlichkeit mit dem Igel, so wie dieser überhaupt das europäische Beuteltier genannt werden könnte. Doch sind bei ihm die Lückenzähne größer als beim Igel, und die Schneidzähne besonders in der Zahl abweichend.

1. Art. Did. *Obesula*; Füße und Schein wie folgendes, kleiner als Ratte, 5" l., dicker als andere Beutler, 1 $\frac{1}{2}$ d., Kopf 1 $\frac{1}{2}$ " l., Schw; 2 (also etwa wie Mullwurf), Zähne zahlreich, Pelz rauch, harsch, röthlichgelb, mit schwarzen Borsten vermischt, Bauch weißlich, Hinterfüße viel länger, Gestalt wie Kanguruhs, doch mittlere Zehe schwächer, Ohren abgerundet, Kopf kürzer, etwas gewölbt. N. h., eben nicht fetter als andere, vorn 5 Zehen, Nägel der äußern und innern sehr kurz, hinten 4 Zehen, 2 innere verwachsen. In Botanischer Bai.

Belart. Ein Stück aus N. h. ebenso, noch einmal so groß, gleiche Ohren und kurze Schnauze, aber gräder, Pelz brauner. Vielleicht das alte. Gebiß weicht vom folgenden ab, oben äußerer Eckzahn weniger abgerückt, die

drei ersten Schneidz., Lücken; dreieckig und anschließend, hintere 4 breit, abgenutzt (daher wohl mehr allesfress.), unten äußerer Schneidz. kaum oben gespalten oder ausgerandet, steht dem Eckzahn näher, auch ist statt des Stielfortsatzes am Unterkiefer nur ein Ausbug, wodurch diese Art auch den Nagthieren oder wenigst allesfressenden Igel, Spitzmäusen näher tritt. Wenn es läuft, hat es in der Ferne Ähnlichkeit mit einem verkleinerten Ferkel.

2. Art. Ph. nasuta; Leib $1\frac{1}{2}$ l., Kopf 4'', Schnauze besonders verlängert, Schw; 4'', Ohren länglich, Pelz schwarzbraun, unten weiß, Nägel gelblich, Schwanz hellbraun, Vorderfüße 3'', hintere 6, schneidende Backenzähne dreispitzig, hintere eben, breit, quergefurcht, mit kleinen Spitzen. Lebt daher wohl von Kerfen, da auch die schwächliche Schnauze zum Zerreißen zu schwach ist, es scheint sie durch Graben und Aufscharren zu suchen. Stielfortsatz des Unterkiefers lang wie bei Didelph. Eine Spur davon ist auch bei Fauthieren.

b. Füße gleich, handartig, Zehen unterschieden.

* Kein Wickelschwanz.

b. Dasyurus, Quoll; Schneidz. $\frac{2}{3}$, Eckz., Backenz. reißend, Schwanz behaart, wickelt und stößt nicht, fleischfressend.

In jeder Hinsicht wie Didelphys (doch Schein wie Genette, Zibeth und Fossane), Schnauze weniger spitzig, hinten 4 Zehen ziemlich gleich, nur eine Spur von Daumen, ein nagellofes Wärtchen, können daher nicht fassen, nicht klettern (wie doch Did.), vorn 5 Zehen, keine Schwimnhaut, kein Wickelschwanz, Eck- und Bz. völlig wie bei Didelph., $\frac{7}{7}$ und $\frac{7.7}{7.7}$ (auch so geformt), ein Schneidz. weniger, nur $\frac{2}{3}$, Leib weich und wollicht behaart, Geschlechtstheile wie Did., Beutel und Beutellknochen,

hier ist der Beutel in 2 Säcke zertheilt, Eichel gespalten, Hodensack hangend, Ruthe nach hinten. Augen seitlich, Ohren rund, kurz und behaart, Schwanz mittellang, lang behaart wie Stunk, Nägel scharf, Haarbüschel auf Hinterszehen, lange Schnurrbärte, Gesicht edler als Did.

Leben beständig auf dem Boden, weil sie weder durch Wickelschwanz noch durch einen Daumen sich auf Bäume helfen können, daher Lebensart von den Didelphen, verschieden. Nicht in Amerika, sondern alle in Neu-Holland, wo sie auf Raub ebenso gierig sind, als Wisel, Ratten und Marder, so daß man die Lebensmittel vor ihnen verwahren muß.

1. Art. *D. murinus*; wie *minimus*, aber noch kleiner, kaum so groß als eine Maus. Auf Insel Maria an Südküste von Diemensland.

2. Art. *D. minimus*, Zwergquoll; nur 4" l., Schwanz $2\frac{2}{3}$, Pelz dicht, lind, rothbraun, ungesfleckt, hinterer Daumen länger als bei andern, Schwanzhaare kurz, Kopf mehr kegelförmig (wie bei Didelph.), Ohren kurz, breit, rund, endlich alle Schneidz. gleich und gedrängt. Auf der Südküste von Diemensland.

3. Art. *D. Tapoa Tafa*, *Did. viverrina immaculata*; Schein wie Marderquoll, oder Hermelin, Größe wie Ratte, gegen 10" l., Schwanz 8, Pelz wie bei Ratte auch in Farbe, gegen den Schwanz aber heller braun, welche Farbe hier eine Art Kreis um die Schwanzrübe bildet, Schwanzhaare lang, Farbe unbeständig. Kopf vorn flach, breit, Schnauze spizig, Unterkiefer kleiner, Augen groß, Ohren breit, nach oben wenig schmaler, innwendig ein Fortsatz, Schnurrhaare lang, Vorderfüße kürzer als hintere, doch nur wie bei der Ratte, 5 Zehen, middle längste, innere kürzeste, Nägel scharf, breit, nicht besonders lang, tritt auf die ganze, bare Sohle, hinten auch 5 Zehen, innere

sehr kurz, nagellos, Zeigzehen längste, tritt auch auf die Sohle. Maul voll Zähne, Zähne $\frac{2}{2}$, die 2 mittlen länger, andere spizig, eigentlich $\frac{2}{2}$ Nagz. und $\frac{3 \cdot 3}{2 \cdot 2}$ Nebenzähne, Eckzahn lang, etwas entfernt, in die Lücke stößt der untere Eckzahn, obere Lückenzähne werden nach hinten länger und stärker (Zahl nicht angegeben), und haben auf breiter Fläche Spizen (also mehrspizig), Bz. $\frac{4 \cdot 4}{4 \cdot 4}$, zwei mittlere größte, hinterer kleinster oben, alle dreikantig, mehrspizig, unten vierkantig mit 5 Spizen, unten $\frac{3 \cdot 3}{4 \cdot 4}$ Lückenzähne, kegelförmig, mittlerer größter, letzter kleinster, Zähne also eigenthümlich. Ostküste von Neu-Holland.

4. Art. *D. viverrinus*, *Did. viv. maculata*, Das. m., geflecktes Dpossum, Abart von *Lapoa Lasa*, geflecktes Känguruh; Gestalt wie *Lapoa Lasa*, 15'' l., Schwanz 10, Pelz lang, doch nicht zottig, glänzend schwarz, zieht am Bauch ins Bräunliche, Hals und Leib schön weißes fleckt wie gem. Quoll, aber alle Flecken groß, rundlich, ziemlich gleich oben wie an den Seiten, Schwarz ungefleckt, sehr buschig, und am Ende dicker, an Wurzel dünner. Ohren ziemlich groß, aufrecht, Schnauze spizig, mit langen Schnurrhaaren, Füße grau, unter den Knien barfuß, vorn 5, hinten 4 Klauen, nebst nagellosem Daumen. War ein W., und hatte im Beutel 6 Zigen im Kreise. Ostküste von Neu-Holland. Wurde für Abart von vorigem gehalten. Sollten die Flecken erst im Alter kommen?

Abart. *D. Maugei*; 4'' kleiner als *D. Quoll*, Ohren größer, Schnauze röhner, Zehen gespaltener, Pelz länger, linder, olivenfarben, unten grau, wie voriges gefleckt, Schwanz auch nicht.

5. Art. *D. Quoll*, *Mustela Q.*, eine Art Iltis (*Polecat*), Marderfähe, Quoll, *Mustela maculata*, *M. Novae Hollandiae*, *Viverra maculata*, *Dasyur. macrourus*; größte

Art, wie großer Iltis, Leib $1\frac{1}{2}$ l., Schwanz fast soviel, Schneidz. oben 8, zwischen mittlen Lücke, Ohren kurz, Schnurrebart lang, Schnauze spizig, Pelz nicht so sanft wie bei andern, dicht, hellbraun (wie Fischotter, nach andern schwarz), oben weiß gedüpfelt, seitlich große (1''), reinweiße Flecken, unten schmutzig weiß, Kopf röthlichbraun, Vorderbeine gelblich, Schwanzhaare kurz, auch gefleckt. Schein wie Fossane. Um den Hafen Jackson in Neu-Süd-wallis an der Ostküste von Neu-Holland, unter 34° S. Es wurden zwei getroffen, welche von einer Robbe fraßen.

* Zahl der Backenzähne weicht ab, Schwanz gedrückt oder Spitze nackt.

Schneidzähne auch $\frac{2}{3}$, klein, stumpf, von den Backenzähnen sind einige dreieckig (Lückenzähne?), andere breit voll Spitzen oder Körner, Hinterfüße kaum $\frac{2}{3}$ länger als vordere, alle Zehen völlig getrennt, mit schneidenden Klauen, vorn 5 und kürzer, hinten 4 längere, Daumen verkümmert, ein Büschel langer Haare auf letzten Zehengliedern der Hinterfüße, wie auch bei vorigen. Hodensack hangend, Ruthe nach hinten, Eichel gespalten, Zitzenbeutel in 2 Säcke geschieden, enthält 4—5 Junge, schlafen Tags, jagen Nachts, Lebensart scheint ziemlich wie Ratten.

6. Art. Das., Did. ursina (nicht Phascologomys); $1\frac{1}{2}$ l., Schwanz 8'', Seitenzähne $\frac{7}{8}$ (nur 4 oder 5 jeden Orts?), Pelz bärenartig, lang, schwarz, grob, auf Kreuz, Schultern, Gurgel zerstreute einzelne weiße Flecken, Maul weit, Schwanz unten nackt, kann sich etwas wickeln. Ungelehrig, streiten sich, setzen sich auf den Hintern, und bringen mit den Händen (Hinterbeinen?) Nahrung zum Maul. Ebenda, häufig am Meeresstrand, wo sie auch zu fischen scheinen. Auf der Südküste ist Das. minimus, also Thiere sehr verschiedener Größe in einem, doch großem, Land.

7. Art. Das., *Did. cynocephala*; 3' 9" l., Schwanz 2', Widerrist 1' 9" h., Kreuz, Pelz kurz, lind, dunkel gelbbraun, unten blasser, oben dunkelgrau, Kreuz von 16 gländen schwarzen Querstreifen bedeckt, wovon sich 2 auf die Schenkeln verlängern, Schwanz breit zusammengedrückt, behaart, aber unten und seitlich abgerieben, nicht wickelnd, scheint im Wasser zu dienen, der hintere Backenzahn fehlt. Niemensland an der Nordküste bei der neuen Stadt Hozbart, wo sie wegen ihren Räubereien an Lebensmitteln sehr lästig werden, wohnen in Höhlen, Felsenklüften, gefangen stellen sie sich tod, quälten, in des einen Magen fand man eine *Myrmecophaga aculeata*.

Didelphys penicillata zu *Petaurus*.

* Wickelschwanz.

c. *Chironectes*; Zähne wie *Didelphys*, Schnauze spitzig, behaart, Ohren nackt, rundlich, nackter Wickelschwanz, Zehen 5, 5, mit Klauen, vorn frei, hinten mit Schwimmhaut, Daumen abgerückt, nagellos, ob Zehenbeutel?

1. Art. *Did. Lutreola*, *Lutra minima*, *guyanensis*, Yapock; 7" l., Schwanz $6\frac{1}{2}$, dünn, zugespitzt, nackt, borstig, Ohren länger als bei Fischottern, abgerundet, Pelz schwärzlich, Seiten gelblichgrau, regelmäßig schwarzes Fleck, über jedem Auge weißer Fleck, unten weiß. In Flüssen in Güana.

d. *Didelphys*, Savich; Leib schlank, zwischen Haaren meist Borsten eingestreut, Gesicht dreieckig, Kachen weit, Schnauze sehr spitzig, überall 5 Zehen, hinten wahre Hand, Daumen lang, abstehend, meist ohne Nagel, gegensetzbar, andere Zehen ungleich, Ohrzehe kleinere, Schneidz. $\frac{1}{8}$, oben 2 mittlere länger (Nagz.), Eckz. $\frac{1}{1}$, länger, Backenz. $\frac{7.7}{7.7}$, wovon 3 vordere Backenz. wie bei Reisenden (schneidend) eigentlich Rückenz., die 4 hintern aber Kornzähne (wie Kornz.

zange), dreieckig und 3seitig, 2 Spitzen am innern Rand, eine mitten, äußerer Rand eben, mit 3 Kerbeln, trefflicher Wickelschwanz sehr lang, stark und fett, nackt, schuppig, große Schnurrbärte, Augen seitlich, schief, vorstehend, Ohren breit, nackt, häutig, durchscheinig, Zihensack oft nur ein aufgeworfener Rand, Zihen 5—14. Klettern gut, und sind fast immer auf Bäumen, wozu ihnen vorzüglich der Wickelschwanz dient. Würden ohne den Beutel und den Hinterdaumen zu Viverra gehören. Ihre zackigen Seitenzähne sind schneidend zusammengedrückt, und haben drei Spitzen, Zunge rauh.

Das Knochengebäude der Didelphen hat viel eigenthümliches. Hinten am untern Winkel des Unterkief. geht sählig und grad ein Stielfortsatz oder Spriesel hinaus, welcher in dieser Länge eigenthümlich und ein Charakter von Fleischfressenden ist, und besonders ähnlich beim Igel, doch stumpfer sich findet, kaum ist beim Faulthier davon eine Spur. Der Gelenkknopf viel höher als Ebene der untern Backenz., wie bei kopffressenden Thieren, z. B. Spizmaus, Mullwurf, Igel, einem Theil der Fledermäuse; bei boltfressenden oder reißenden, eigentlich fleischfressenden ist dieser Knopf kaum höher als Zahnebene, so bei Hund, Dachs, Katze, Marder ic. Zu den reißenden Thieren kann man daher die Beutelhierre nicht rechnen. Der Kronfortsatz ist außerordentlich breit und hoch, und dieses ist ein ganz eigenthümliches Zeichen der Didelphen, bei Mullwurf zwar auch so, aber nicht in derselben Ebene mit der Kieferfläche, am ähnlichsten beim Igel.

Die Zähne, besonders die eigentlichen 4 Backenzähne sind nicht eigentlich reißende, nehmlich mit schneidenden, zusammengedrückten Zacken wie bei Katzen, auch nicht ebene wie bei Wiederfauern, sondern haben mehr kleine Spitzen, Höcker oder vielmehr Körner wie an einer Kornzange, welcher

Bau sich bei den kopfressenden Thieren findet. Hier sind oben drei solcher Körner oder Spizen, hinterster Backenz. etwas abweichend, schief abgestuft, jeder aber zackig oder zseitig, die drei davor stehenden Lückenzähne sind schneidend. Bei *Perameles* ist der innere Rand stumpf, bei *Phalangen* und *Petauristen* zackig, mit 4 oder 5 Hauptspizen, bei *Rangurub* und *Phascolomys* sind es Querhügel, welche sich wie bei Nagern abflachen u. ebene Kronen werden.

Untere Backenzähne haben ähnliche Spizkörner, aber mehr, in der Mitte zwei Paar größere und quer, hinten und vorn ein einzelnes kleines Korn, mithin 6, der hinterste 3. hat nur 4 Spizen. Die Bildung aller dieser Zähne ist völlig ebenso bei *Dasyurus*.

Die drei Lückenz. sind schneidend, dreispizig, entfernt unter sich und vom Eckzahn, dieses letzte viel weniger bei *Dasyurus*, Eckzähne lang, kegelförmig, gebogen, stechend, so bei *Dasyurus* und *Perameles*, die mithin mehr kopfressend, und auch hierinn sehr unterschieden von den mehr Pflanzen liebenden Beutelhieren, *Rangurub*, *Phascolomys*, *Petaurus*, *Phalanger*.

13 Rippenw., 6 Lendentw. sehr lang und zusammen länger als die Rippenw. zusammen (mahnt an *Anaplotherium*), Querfortsätze der etwa 6 (nicht 2) Kreuzwirbel sehr lang und breit, Schwanzw. etwa 30, Achse der Hüftbeiner mit ihnen gleichlaufend, Speiche und Elle getrennt, drehen sich, Wadenbein ganz. Beutelknochen sind lang, platt, einigermassen angelenkt auf dem vordern Schambeinrand, sind den Beutelhieren nebst einigen ihrer Nachbarn, den Zahnlosen eigenthümlich.

Zehen überall 5, hinten ungleich, Daumen groß, Ohrsch. aber kürzer als andere wegen dem sehr verkürzten Mittelfußknochen; bei *Dasyurus* ist der Daumen so verkümmert, daß

Daß er nur als Knochenstummel unter der Haut liegt, und außen als Warze erscheint, dagegen ist die Ohrzehe ungesähr so groß als die drei andern, und alle ziemlich gleichgroß.

Die Vorderzehen sind ziemlich kurz, nackt, biegsam, mit spizigen Klauen oder Krallen, vorn ist die innere Zehe nicht als Daumen abgesetzt, aber hinten, und da ist er viel größer, rund, meist nagellos wie bei allen Beuteltieren.

Magen einfach, Darmlänge 2—3, Leber 2—3lappig, 2 Aftertaschen.

Leib lang, schlank, besonders in den Weichen, Hals kurz, Hodensack so lang und schlaff, daß er fast bis zur Erde hängt, Ruthe im After verborgen, Eichel gespalten, also ähnlich dem Schnabelthier, Ameisenbär, bei W. öffnet sich die Scheide dicht neben dem Ende des Mastdarms, und so, daß der After gemeinschaftliche Mündung ist, also auch wieder wie bei Zahnlosen, die Zitzen stehen in einem länglichen Kreise herum, und eine in ihrer Mitte zwischen den Weichen, und sind von einer kreisförmigen Hautfalte umgeben, welche bei einigen so groß wird, daß sie ein Beutel genannt werden kann, und auch die Jungen wirklich bedeckt. Diese werden schon als Embryonen aus der Bärmutter gebracht, gleichsam als Frühgeburten geworfen, und nach einigen sogleich in den Beutel, dessen Mündung sich nach hinten ziehe, gebracht, nach andern fallen sie auf die Erde, und die Mutter bringt sie in den Beutel, ob mit den Hinterhänden oder dem Maul sei ungewiß. An den Zitzen bleiben die Jungen mehre Wochen lang, so als wenn sie angewachsen wären. Sind sie endlich so groß, daß sie den Beutel verlassen können, um auch andere Nahrung zu suchen, so hängt sich jedes an die Mutter, so gut es kann, die einen trägt sie auf dem Rücken, die andern schleppt sie nach. Reizt man sie, so lassen sie Harn und Koth, was sehr stinkt.

Wohnen mehr in Feldern als Wäldern, in diesen nie tief, verstecken sich in Hecken, Grasbüsche, unter Baumstrünke oder in Löcher, die sie in die Erde graben. Gehen sehr faul und lahm, dumm, weder grausam noch unruhig wie reisende Thiere, gehen nur Nachts aus, nähren sich von Kerfen, Eiern, kleinen Eidechsen, Mäusen, und vielleicht auch von Krebsen und Kröten, auch haschen sie Vögel, wie einige sagen, selbst auf Bäumen, auf denen sie sich wie Affen schaukeln, von Ast zu Ast springen, aber sie fressen sie nicht, sondern lecken nur das Blut, besonders thun dieses die größern Arten mit den Hühnern, die sie manchmal in den Wohnungen anpacken, auch fressen sie Früchte, sind mithin Allesfresser wie Igel, Mäuse, Fledermäuse. Können sogar an rauhen Mauern hinaufklettern, sollen ungeachtet des langsamen Gangs doch leicht springen. Daß sie sich meist auf Bäumen aufhielten und vorzüglich von Vögeln lebten, ist mithin ungegründet. Man schlägt sie leicht mit einem Stock todt, obschon sie zu beißen suchen, aber selbst greifen sie nie an. Sind äußerst fruchtbar.

A. Ohnebeutel, nur Falte um Zigen. Mutter trägt später die Jungen aufm Rücken.

1. Ueber ein Duzend Zigen.

a. Kurzschwänze.

1. Art. *D. brachyura*; Schwanz nur $\frac{2}{3}$ des Leibes, nackt.

* *Mus araneus* s. *Sorex brasiliensis*; 5" l., Schwanz 2, dunkelbraun, 3 breite Längsstreifen auf Rücken schwarz, Schnauze und Zähne spitzig, Hodensack groß, hangend (bei Spitzmäusen kein H.), spielt mit Katzen, die es nicht fürchtet, und die ihm nichts thun.

* *Muris, sylvestris, Americani, foemina* Nro. 6 (*Did. brachyura*); Kopf wie *Mus Sorex am.* (*Did.*), Rücken aber dunkelroth, Bauch bleich., Schwanz sehr kurz und dick, kaum

halb so lang als Leib, an allen Zehen spitzige Klauen, außer an Hinterdaumen, soll jährlich 2mal 9, 10, 12 Junge bringen, in Wäldern, soll von Spinnen leben. Man hat sie mit säugenden Jungen getroffen, sind mithin ausgewachsen, bei Jungen ist nehmlich der Schwanz kurz.

* Luan, *Mustela T.*, *Did. tricolor*; 5'' l., Schwanz über 2, spitzig, Pelz schwärzlich, Seiten röthlich, unten weiß, kein Beutel. Kajenn, Güana in hohlen Bäumen, lebt von Würmern und Kerfen, bringt 2 Junge, trägt sie aufm Rücken am Schwanz.

* Das kurzschwänzige Beutelhier Hermanns; 3 $\frac{2}{3}$ '' l., Schwanz 1 $\frac{2}{3}$ '' l., kaffeebraun, oben dunkler, unten heller (längere Rückenhaare mit schwarzen Spitzen, Bauchhaare eigentl. grau mit rothbraunen Spitzen), um Maul hellbraun, Ohren, Nase, Zehen grau, Schnauze spitzig, Nase vorn tief gefurcht, Schnurrbart in 4 Reihen, unter und über jedem Auge 2 Borsten, Ohren kurz, zugerundet, kahl, Schwanz kurz, etwa so lang als Hinterbeine, kaum schuppig, anfangs lang behaart, dann immer kürzer, und dichter als bei andern, Klauen spitzig, Hinterdaumen nagellos, Gebiß wie bei Dpossum, Schneidzähne in Gestalt und Zahl gleich (also $\frac{2}{3}$), unten zweiter Backenzahn größter, vierter und folgende breit, zackig, drei vordere schmal und spitzig (also Lückenzähne), kein Beutel, Zigen. . .

* D. br. kommt aus Amerika nicht häufig, Kopf wie Kanopollin, 11 Zigen mitten aufm Bauch, 5 Paar in Ellipse gestellt, eine in Mitte, Ruthe hinterm Hodensack, in Kloake, unterscheidet sich von allen durch Kürze der Ohren, nur 8''' l., und des Schwanz, ist auch unter allen am schönsten gefärbt, etwas größer als Marmosc, 5 $\frac{1}{2}$ '' l., Schwanz 2 $\frac{1}{2}$ '' l., Kopf gedrückt, oval, Pelz glänzend, Scheitel und Rücken nach der Länge schwarz, Haarspitzen grau, Seiten des Pelz

bes, Kopfs, Glieder und Schwanz; schön und fast gelbroth, unten blasgraun, Darm 9 $\frac{1}{2}$ l., Blindd. 1 $\frac{1}{2}$, und 1 $\frac{1}{2}$ vom Alter, Samenbläschen, Gallenblase, Eichel gespalten, 3. $\frac{1}{8}$, oben mitten 2 spitzige (als Nagz.), andere abgerückt, Eckz. groß, auch abgerückt, Lz. $\frac{3}{4}$, Backenz. $\frac{4}{4}$, obere höckerig, hinterer schmal, quer, untere zweispitzig. 12 Rippenp. 7 Lenden, 6 Kreuz, 12 Schwanzwirbel.

* Colicorto; 5 $\frac{1}{2}$ l., Schwz 2 $\frac{1}{2}$, nur an Wurzel behaart, Leib dicker als bei andern, Haare nicht länger als bei Maus, graubraun, Schnauze oben braun, Seiten des Leibes und des Kopfs, unter und etwas überm Auge hell zimmetbraun, keinbeutel, 14 äußerst kleine Zihen auf geschwollenem Weichenbauch. Wirft auch 14 Junge, die sich an diese Wärzchen hängen, und von der Mutter überall hintragen lassen ohne abzufallen, obschon sie frei baumeln. Paragan, Platagebiet.

b. Langschwänze; Schwanz so lang als Leib, Wurzel behaart.

2. Art. D. nana; wie Colilargo, 3 $\frac{1}{2}$ l., Schwz 3 $\frac{1}{2}$, sehr dünn, ganz nackt (also wie Maus, oder Rattenschwanz, und so beschuppt), Pelz wie Maus, dunkelgrau, unten, auch Seite des Unterkiefers heller weiß, ungeschlossener Augerring schwarz, kein Stirnstreif, Brauen weiß. Paragan, tragen die Jungen auch aufm Rücken.

3. Art. D. Marmota; 14 Zihen, dunkler Augerring.

* Colilargo, Langschwanz; unerwachsen 4 $\frac{1}{2}$ l., Schwz 5, ganz nackt, mausgrau und Haare ebenso, schwarzer Ring ums Auge in einem weißen, zwischen den Augen dunkler Strich, unten und auf Armen weiß, 14 Zihen?. Paragan. Ist einerlei mit Marmose, die einen schwarzen Augerring hat, die andern Marmosen scheinen Coligrueso zu sein, oder ächte Did. murina. Es wird daher Colilargo auch 14 Zihen haben.

* *Marimose* (*Did. murina*), *Manicu-Ratte*, *Philander americanus*; wie *Sarigue*, aber viel kleiner, Schnauze noch spitziger, Stirn etwas gewölbt, Ohren weniger abgerundet, Schwanzend umgebogen, Schnurrbärte, kein Beutel, sondern nur 2 Längsfalten, Geschlechtstheile bei M. und W. übrigens wie bei *Sarigue*. Die Jungen scheinen noch früher als bei andern geboren zu werden, da sie kaum einer Bohne groß ($7''$ l., Schw. nur $1\frac{1}{2}''$) schon an den kleinen Zitzen hängen, deren 14 da sind, woran man 10 Junge oder Abortus fand. Gräbt Sarennien, hängt sich mit dem Wickelschwanz an Zweige, um auf Vögel zu lauren, frisst auch Obst, Körner und Wurzeln, und soll auch fischen und krebßen (wohl Verwechslung), übrigens dumm, wissen sich weder zu wehren noch zu fliehen.

Leib eines M. $7''$ l., Schw. $6\frac{3}{4}$, Kopf $1\frac{3}{4}''$ l., Ohren $10''$ l. und br., weicht in Farbe von *Sarigue* ab, Peiz grau nußbraun (Haare grau, Spitzen nußbraun), Schnauze, Backen, Kehle, Bauch, Endfüße weißlich, Stirn auch braun, um Augen schwarzer Ring, oben breiter, Schwanzwurzel nur $3''$ l. behaart, Zehen und Nägel wie *Sarigue*.

Ein W., welches die 14 Zitzen, daran 10 Junge hatte, maß nur $5\frac{1}{2}''$, Schw. $6\frac{1}{4}$, Farbe mehr dunkelbraun, übrigens in allem dem M. gleich.

Ein anderes M. maß nur $4\frac{1}{2}''$, Schw. $6\frac{1}{2}$, bei diesem Dünnd. $8\frac{1}{2}''$ l., Dickd. $1\frac{3}{4}$, Blindd. $\frac{1}{2}''$ l., Magen wie bei *Opossum* (weicht beim größern M. sehr ab, kuglichter), an Wurzel der Ruthe 3 Paar Bälge, wahrscheinlich Samenbläschen, auch ein Paar am Mastdarm, von der Mündung der Harnröhre in der Eichelgabel geht an der Innenseite jedes Zinkens eine Furche, welche mit der gegenüber liegenden eine geschlossene Röhre bilden kann. Auch 30 Zähne wie bei *Sarigue*, aber 2ter Backenz. unten (Lückenz.) nicht größer als 3ter, und oben keine Lücke zwischen erstem

und zweitem, auch ist hier der letzte anders gestaltet, Rippen und Wirbelzahl ebenso, selbst auch 29 Schwanzwirbel.

* Maus; Dpossum, *Didelphys murina*, Marmose; 8" l., Schwanz auch, Kopf $1\frac{1}{2}$ " l., braungelb, unten gelblichweiß, um Augen schwarzer Ring, Füße weißlich, Ohren breit, rund, nackt, Schwanz beschuppt, Wurzel auf 2" behaart, kein Beutel, sondern die Zitzen zwischen 2 kleinen Längsfalten. Die Jungen hängen frei an den Zitzen, später trägt sie die Mutter aufm Rücken, indem sie den Schwanz überschlägt, und die Jungen die ihrigen darum wickeln. Süd-Amerika, in Güana braun, unten weiß.

* Versteinerter Sarigue; steht der Marmose am nächsten, alle Kennzeichen im Knochenbau wie *Didelph*, besond. im Unterkiefer und in den Zähnen, Backenzähne obere dreieckig und dreikörnig, 2 Körner innen, 1 mitten, äußerer Rand glatt (bei *Tanrec* auch so, 2 Körner außen, bei *Igel* 4eckig mit 4 K., bei *Mullwurf* dreieckig, aber sehr schief, 7 K., bei *Fledermäusen* in Gestalt am meisten ähnlich, dreieckig und wenig schief, aber auch 7 K. oder 7 Spitzen wie *Mullwurf*), überhaupt alle Zähne wie bei *Sarich*, erster Lückenz. doch weniger vom Eckz., abgerückt als bei *Sarich*, mithin mehr wie bei *Dasyurus*, hat auch längern Eckzahn, kegelförmig und gebogen wie die kopfressenden *Sarich*, *Dasyurus* und *Perameles*, Beutelknochen, Wirbel- und Rippenzahl, Arm- und Fußknochen wie bei *Sarich*, auch der Mittelfußknochen $\frac{1}{2}$ kürzer als die andern. Ist ein echter *Sarich*, der *Marmosa*, auch in Größe, nah steht. Kopf $1\frac{1}{2}$ " l.

Im Gyps bei Paris, tief, mit Meerschneckenschalen, wo auch die *Anaplotheria* und *Palaeotheria*. In Europa gibt es bekanntlich jetzt kein Beutelhier mehr, *Sariche* gibt es nur in Amerika, die in Indien sind davon verschieden, meist pflanzenfressend, in Australien gibts ähnlichere, Da-

syurus. Das versteinerte ist mithin eine Art der amerikanischen, oder der eigentlichen Sariche.

2. Weniger als ein Duzend Zihen, Schwanz lang.

4. Art. *D. murina*; 7—9 Zihen, Fingerklauen spizig.

a. *Did. dorsigera*, Genus *gliris sylvest.*, surimanischer Aeneas; völig wie *Mus s. Sorex sylvest. americanus* (*Did.*), aber rothbraun, statt gelbroth, Bauch ganz weiß, Schnurrbart, und Borsten an Augen, und hat überall spizige Klauen, außer den Hinterdaumen, die nagellos sind, Vorderzehen auch lang wie Finger, Daumen nicht abgerückt. Bringt 5—6 Junge, die, wann hinlänglich erwachsen, um die Eltern herumspringen wann sie aus ihren Höhlen gehn, und, sobald sie satt sind oder etwas fürchten, auf deren Rücken steigen, die Schwänze um der Eltern Schwänze wickeln, und sich so in die Höhle tragen lassen. Wir haben an 2 Stücken die völig solche Klauen haben, 4 Paar Zihen fast im Kreis, und eine einzele in die vordere Mitte gestellt, also 9, nicht 14 gefunden, und ist mithin nicht Marmose. Surinam, daher *Philander surinamensis*.

* *Coligrueso*, Dickschwanz; 1' l., Schwz 11, behaart $\frac{2}{3}$ von Wurzel an, Haar kürzer als bei *Mikure* und *Lanoso*, wie bei Mäusen, mausgrau, unten, um Maulwinkel, unter Augen zimmetbraun, Gesicht und Pfoten dunkel, kein Beutel, in Weiche zwei offne Falten wie Ellipse, worinn 8 Zihen auch in Ellipse, lange Klauen, außer den Hinterdaumen. Paragan, Plata, ist nicht Marmose mit 14 Zihen, schwarzem Augenring und ganz nacktem Schwz, dagegen einerlei mit den spizklauigen Marmosen, die mit wenig Zihen, ohne den Ring und mit halbbehaartem Schwanz; mithin auch noch von *Did. murina*, insofern diese *Mus sylv. am. Scalopes* ist, verschieden. Crabier steht nah.

b. *Did. murina*, *Mus sylvestris*, *Americanus*, *Scalopes dictus*, *Marmota*, *Marmosa* (*Phil. americanus*); Kopf fuchsartig, fast eine Schweinschnauze, mit der sie wühlen, um Futter zu suchen, graben auch Garennen, in die sie sich verbergen, Augen groß, schwarz, von einem Kreis kastanienbrauner Haare umgeben, Ohren breit, hangend, fast nackt, Schnurrbart, keine Schnurrhaare über den Augen, Pelz sattbraun, Bauch und Stirn bleichgelb, Füße und langer, geringelter Schwanz nackt, weiß, Vorderfüße auch ziemlich wie Hände, überall spizige Kl., hinten Daumen nagellos, Hodensack groß, Ruthe in Kloake, Zehen frei, 7 oder 9 im Kreis zwischen Hinterbeinen, woran die Jungen frei hängen. In Wäldern.

c. *Did. Cayopollin*; Schwanz kürzer, um's Auge schwarz.

* *Animal caudimanum*; die Indier nennen ein kleines Thier Coyopollin, von der Größe einer Maus, oder etwas mehr, doch Schwanz aber, Ohren und Schnauze dem *Elaquazin* ähnlich, Greiffschwanz, dicker als bei Maus, Junges umfaßt bei Furcht die Mutter, Bauch blaßweiß, Ohren durchscheinig, Füße weiß, wohnt auf Bäumen. Könnte zu *Elaquazin* gerechnet werden, wenn man es nicht lieber zu den Mäusen stellen will. Wird auf dem Gebirge *Lepostlan* (*Leposculala*?) in Neu-Spanien gefunden.

* *Mus Africanus*, *Kayopolin*, *Mus seu Sorex americanus major agrestis*, *capite grandi*, *Pullus* (*Phil. africanus*); wie *M. s. Scalopes*, aber in allem dicker, Schwanz weiß, mit braun gefleckt, nicht in Afrika.

* *Cayopollin*, *Animal caudimanum s. Coyopollin*, *Mus Africanus Kayopolin dictus*, *Philander africanus*; aus Amerika, größer, $7\frac{1}{2}$ '' l., Schwanz $11\frac{1}{2}$ '' l., Schnauze weniger spizig, Ohren kleiner, doch 9 '' l., und Schwanz

länger als Marmose, nähert sich mehr Sarigue. Weicht von M. mehr in Färbung ab, Pelz grau, mit braun und schwarz gemischt, Haare nehmlich grau, Spitzen rußbraun oder schwärzlich, auf Wirbel und Nacken mehr braun, unten, Backen weißlichgelb, Augen nur mit schwarzem Rand, nicht von einem Band umgeben, aber ein solcher Streif von Stirn nach Nase, längstes Haar $\frac{7}{2}$ "', Härte $1\frac{1}{3}$ "', Zehen und Klauen wie M. und S., Schwanzwurzel 2"'. behaart, Nacktes braun, End gelb, braun gefleckt, Magen wie bei Dpossum und den beiden kleinen Marmosen. Gallenblase, Dünnd. 13"'. Dickd. $5\frac{1}{2}$ "', Blinddarm $1\frac{3}{4}$ "', an Mastdarm auch 2 Säcke, nur 48 Zähne, $\frac{10}{8}$ klein, $\frac{I. I.}{I. I.}$, alle wie bei Marmose und Sarigue, $\frac{6.6}{7.7}$ unten ähnelt dritter Zahn dem vierten, nehmlich sind viel spitzig (also nur 2 Lücken Zähne und 5 Bz.), oben zweiter wie zweiter und dritter bei M. und S. (nach der Abbildung sind oben nur 5 Seitenzähne, die man als Bz. ansehen kann, dann fehlten die Lücken Zähne ganz), Rippen in Zahl wie bei M. und S., doch R. viel breiter, 6 Fw., 2 Kr. wie bei vorigen, aber 36 Schwanz.

* Mexicanisches Dpossum, Rajopollin; Größe, Pelz und Färbung wie Lanoso, aber Schwarzes am Auge, Schwanz viel kürzer, und weniger behaart an der Wurzel; L. 9"'. so Schwanz, mausgrau, Haarspitzen braun, Gesicht schmutzigweiß, mit dunklem Mittelstrich, schmaler Ring um Augen schwarz, Ohren groß, eckig, nackt, Nase dicker, Schnurrhaare sehr groß, Füße schwärzlich, Schwanz dick, nackt, braun und gelb gemischt, Wurzel auf 1" behaart. In Gebirgen von Mexico, auf Bäumen, wo es auch die Jungen, 5—6 bekommt, springen in Furcht auf die Mutter, und wickeln ihre Schwänze um den ihrigen, sie trägt sie dann fort.

d. Lanoso; 9" l., Schwanz 14, ganz behaart bis 5" vom End, Klauen, Hinterdaumen nagellos, Haar eine linde Wolle, weißlichbraun, unten weiß, schwarzer Streif von Schnauze über Stirn bis Scheitel, Augenring rothbraun, Stirn hellbraun, Scheitel, Vorderpfoten hinten und vorn, hintere vorn röthlich, Weichen auch so, mehr dunkel, kein Beutel. Paragan, Plata, Rajenn. Steht dem Kanopolsin sehr nah, dieser hat aber Schwarzes im Auge, Schwanzwurzel weniger behaart, und Schwanz viel kürzer. Der surinamische Ueneas, und Mus s. Sorex sylv. americanus mas stehen sehr nah.

5. Art. Did. mutica; alle vordern Fingernägel kurz.

* Mus, seu Sorex, sylvestris, Americanus, mas, — Muris, sylv. A. foemina Nro 5 (Did. dorsigera, Phil. surinamensis, Buschratte; in Surinam (daher auch surinamischer Philander), Leib etwa $\frac{1}{2}$ l., Schwanz etwas länger, Pelz wollig, gelblichroth, Bauch, Schnauze, Stirn und Füße gelblichweiß, um Augen dunkelbrauner Ring, Ohren nackt, steif, Schnurrbart, auch über den Augen, Zähne spizig, Schwanz nackt, braun gefleckt (wie Kanopolsin), nicht des Ws, alle Zehen fingerförmig, an allen 5 Vorderzehen und Hinterdaumen runde Nägel, an hintern Zehen Klauen, kein Beutel, Zigen wie bei Mus sylv. Scalopes (also 9), W. trägt auch die Jungen aufm Rücken am Schwanz, diese schreien wie Ferkel, wohnen in Garennen.

6. Art. Did. cancrivora; auf Hinterdaumen kurzer Nagel.

* Crabier (nicht D. marsupialis, Philander maximus orientalis, Canis ferus major, Cancrosus, Koupara); größer, $1\frac{1}{2}$ l., Schwanz 15" (noch jung), habe an Hinterdaumen einen flachen Nagel, Pelz wollig, kurz, darunter steife dunkelbraune Haare, 3" l., besonders dicht aufm

Rücken fast wie Mähne, auf Kopf und Seiten gelbröthlich, unten-bleichgelb, Füße dunkelbraun, Krallen fischeiförmig, Schwanz nackt, schuppig, zugespitzt, kein Zigenbeutel. Ohren kurz, oval, abgerundet, kahl, Rand der Augenbrauen schwarz, aber Eckzähne ragen über die Lippe vor. Rajenn in sumpfigen Gegenden, klettert sehr geschickt auf den Mangelbäumen (Rhizophora), auf denen es den Tag zubringt, Nachts heruntergeht, und, wenn es Krabben findet, zieht es sie mit den Pfoten und dem Schwanz aus den Löchern, wird es dabei gekneipt, so schreit es wie ein Mensch sehr laut, sonst grunzt es nur wie Schweinferkel, wehrt sich gegen Hunde, trägt 4—5 Junge, größer verbirgt es sie in einen hohlen Baum. Leicht zähmbar, fressen dann was man ihnen vorsetzt. Mahnen an Coligrueso. Andere stellen dieses Thier mit *Did. marsupialis* zusammen. Hat es denn einen Beutel?

B. Mit Beutel, Schwanz lang.

I. Ein Duzend Zigen.

7. Art. *Did. paraguayensis*; 13 Zigen.

* *Mikure*; $1\frac{1}{2}$ l., ohne Schwz, der 13", und nur 4" von Wurzel aus behaart ist, Klauen, Hinterdaumen nagellos, Pelz aus zweierlei Haar, kurzes, häufigstes gelblichweiß mit schwarzen Spitzen, das andere 2" l., dicker, weißlich, dunkler Zügel und Augenring, solcher Scheitelsstreif, auch Schwarzes auf Schnauze, zwischen Ohren (wie *Carigueya*), Pfoten schwarz, Beutel tief, Oeffnung ist Längsspalte von zwei Längsfalten, die sich willkürlich bewegen, darinn 13 Zigen, 12 im Kreis, und eine in Mitte. Es gibt auch größere, von 22", Schwz 16. Im ganzen östlichen Süd-Am., in ganz Paragay und im Amazonengebiet, Rajenn. Hat sehr viel Aehnlichkeit mit *Did. manicu virginensis* in Größe, Gestalt, zweierlei Haaren, Färbung der Pfoten, dieses ist aber weißer, ohne Gelb u. s. f., und

wohnt obendrein in Nord-Am. Dagegen soll hieher gehören der Sarigue, dessen Leib und Schwanz nur 16" l. ist, ferner das Opossum aus Virginien, was wir nicht glauben, wie auch nicht, daß Tlaquahin aus Neuspanien und Tlaquatzin s. Tai-Ibi Mikure seien, wohl aber das Tai-ibi.

* Tai-ibi in Brasilien, Cachorro do mata, Boschratte, (Did. Opossum); M's Leib rund und länglich, Rumpf mit Hals 14" (also Kopf wohl 5" l., und Leib gegen 20"), Leib 10" dick, Kopf wie Fuchs, Schnauze spizig, Katzenbart, Augen deutlich, vorragend, schwarz, Ohren rundlich, weich, zart, dünn wie Vampir, Füße, Zehen und Schwanz wie Carigueya, der ganze Pelz hat weiße, glänzende Haare mit schwarzen Spitzen, schwärzer aufm Rücken, Schenkeln, um After und Schwanzrübe ganz schwarz, Maul und Ohren weiß, Schwanz 5" l. weit behaart wie Pelz, übrigens nackt, ein schuppiges Leder wie Schlangenhaut, stinkt, doch essbar, Hodensack hängt. Sei das M. von Carigueya, ist aber wohl ein Opossum, auf das obige brasilische und portugiesische Namen nur übertragen worden.

Tlaquatzin seu Tai-ibi Brasiliensibus dicta, foemina (Did. Philander) scheint eine Balantia zu sein.

2. Etwa 7—9 Zihen.

8. Art. Did. austro-americana, brasiliensis, Carigueya; auf Hinterdaumen kein Nagel, Pelz gelb, wohnt in Südamerika.

* Cerigo in Brasilien; buchsgelb, Größe wie kleiner Fuchs oder wie Faulthier, trägt die Jungen, vest an die Zihen gesogen, in zwei Beuteln, die am Bauch hängen (nehmlich neben einander als Zwiesack).

* Carigue, Sarigoy in Brasilien, ähnlich den Füchsen, aber kleiner und stinkender, rothbraun, Beutel unterm Bauch, worinn meist 6—7 auf einen Wurf, ein Nachthier, keltt Vögeln, Hühnern besonders nach.

* Philander, Opossum, sive Carigueja, Brasiliensis (Did. Opossum) aus Brasilien und Surinam; Haare auf Kopf dunkelbraun, über jeder Augenbraue ein bleichgelber Fleck, Schnurrbart und über den Augen Schnurhaare, Maul, Bauch, Füße ebenso gefärbt, Pelz lang, wollig, lind, Schwanz 1" lang behaart, übrigens nackt und beschuppt, an allen Zehen, auch am Hinterdaumen spitzige Nägel (vielleicht Zeichnungsfehler), Kachen sehr weit bis unter die Augen gespalten, voll Zähne, Ohren aufrecht, länglich, man sieht 6, bisweilen auch 8 Zigen im Beutel, der innenwendig mit linder Wolle besetzt ist, können die Jungen sehen, so steigt die Mutter auf eine freie Höhe, läßt sie heraus, sonnt sie, spielt mit ihnen, kommt Gefahr, so lockt sie Tik tik tik!, und sie schlüpfen wieder in den Beutel, halbgewachsene Junge haben schon deutliche Zigen, nordamerikanische, wie es scheint, nicht.

Philander, Orientalis, cum catulis (Did. molucca); ganz dasselbe, aber verkehrter Weise mit Pelandoc-Aroe s. Cuniculus arosius (Halmaturus Brunii) für einerlei gehalten. Unterscheidet sich von dem brasilischen Philander durch nichts, als daß er etwas größer, und aufm Rücken etwas satter braun ist. Es wird auch unter dem Namen Didelphis Opossum Varietas orientalis so beschrieben: die Farbe, welche bei dem amerikanischen (brasilischen) graubraun, ist hier eher graurossfarben, doch aufm Rücken und Hintern mit braun überzogen, unten weiß. Um Augen nichts schwarzes, der Fleck über den Augenbrauen mondförmig, aber verwischt, Schnurrbart schwächer, alles übrige gleich. Die Jungen aber im Beutel von gleicher Größe sind nackter, wenigst, da die amerikanischen (brasilischen) sich schon schwärzlich zeigen, und daher die helleren Stirnflecken auch deutlicher erscheinen. Wer kann hierinn Unterschied finden? Dieses Thier ist nicht aus dem Orient, aber

wohl mit dem orientalischen Kuffu-Uru unbegreiflicher Weise verwechselt.

* *Philander, maximus, orientalis, foemina* (Did. marsupialis, Phil. amboinensis); aus Amboina unter dem Namen Coescoes, wohin es von entfernten Küsten gebracht wurde (ist Verwechslung). Der größte unter den Philandern (*Carigueja* und *Opossum*), Bauch gelblich, Kopf hundsartig, lange Schnauze, Ohren breit, hoch, aufrecht, ausgebreitet, stumpf, nackt, schwarzer Schnurrbart, auch Schnurrhaare über den Augen, Schnauze lang, spitzig, Zähne viel, spitzig, oben langer Eckzahn, über jeder Augensbraue dunkelbrauner Fleck (bei dem brasilischen *Carigueja* gelb, da es aber wahrscheinlich nur jüngere Thiere von diesem sind, so mag diese Farbe daher kommen), Pelz auf Rücken mit langen, borstigen, schwarzbraunen Haaren, seitlich heller, um Rachen und Augen schwarze Haare, Schwanz lang, nackt, beschuppt, Vorder- und Hinterdaumen lang, aber beide ohne Nägel (nach der Zeichnung), übrigens Klauen, vorn auch sehr handartig, mehr als bei brasilischen, 7 sehr lange, zipselförmige Zehen, 3 Paar fast im Kreis, eine in der Mitte, Beutel innwendig fein behaart, nur um die Warzen nackt. Daß die Zehen erst durch das Säugen an der Haut entstanden, und sich ihre Zahl mithin nach der Zahl der saugenden Jungen richtet, ist lächerlich. — Es ist Irrthum, daß es aus Ostindien komme, man hat es ganz gewiß aus Surinam unter andern surinamischen Thieren erhalten, allein da ausdrücklich gesagt wird, daß es nach Amboina von sehr entfernten Küsten (*remotissimis oris*) gebracht worden sei, so darf man annehmen, daß dieses von dem damit verwechselten Kuffus gilt, der von Uru nach Amboina gebracht wird. Das Thier ist übrigens vom virgin. *Opossum*, auch vom martinichischen *Sarigue* verschieden: Größe wie Marder, also über Kuffus, und

mithin eine der größten Arten, Kopf größer, Schnauze spitziger, Rachen weiter als bei den andern amerikanischen, auf jeder Schläfenwarze 6 Borsten, über den Augen 2, noch Barthaare, Ohren oval, schlaff, braun, außen durch ein Lappchen am Grunde gedoppelt (des Dpossums da zweiblätzig), Pelz überall blaß, aber durch längere schwarze Haare neblig, unten bleicher, so über den Augenbrauen, Endfüße schwarzhaarig, aufm Rücken gespaltene Borsten, Beutel eng, Zähne völlig wie beim Dpossum. Ein junges M. satt rostfarben, Rücken und Glieder schwärzlich (also südamerikanisch).

* Fara; am Orenok jagen die Einwohner auch die Fara, die sie Kavale nennen, nicht um sie zu essen, da daß Fleisch stinkt, sondern weil sie Platanen, Papayen und andere Früchte zerstören. Dieses Thier geht nur Nachts aus, trägt in einem doppelten Zigenbeutel (nehmlich jederseits durch die Jungen herabgezogen) 4 Junge. — Was soll man mit solch elender Nachricht anfangen? Warum zu Did. Philander gezogen?

* Die Sarigues von Rajenn lassen sich in Sonnen halten, fressen Brod, Zwieback, Fische, rohes und gekochtes Fleisch etc., lassen sich anfassen, schnurren wie die Katzen, wenn man sie streichelt, lecken einander beständig, stinken nicht. Es gibt größere und kleinere, schon ausgewachsene, obgleich nur $3\frac{1}{2}$ l., Schw; $4\frac{1}{2}$, alle tragen die Jungen in einem Beutel, und diese lassen von den Zigen nicht los, auch wenn sie schlafen, werden von den Hunden todt gebissen, aber nicht gefressen, ihr Fleisch nicht schmackhaft, das Thier wird auch von den Einwohnern von Rajenn Stinkthier genannt. — Die kleinen kann man nicht wohl als dieselbe Art mit den großen betrachten.

* Der Fara s, D. Philander; Scheln wie Carigueia, 9 l., Wickelschw; 14, Wurzel nur 2 l. behaart, Kopf lang,

doch etwas kürzer und Schnauze stumpfer als bei C., Pelz röthlichbraun (Haare grau, Spitzen röthlich), um Augen und Gesichtstreif bis Nacken gelbbraunlich, über Augen auf Stirn weißer Fleck, unten, Kehle, Oberlippe, Backen weiß, Schwanz weißlich, braun gefleckt, Endfüße wie nackt, beide Paare handartig, Ohren groß, oval, Schnurrbärte lang, in 6 Reihen, im Beutel nur 2 Zehenpaare, Vordernägeln kurz, hintere lange Klauen, keine am Daumen, Schneidz. $\frac{10}{8}$, oben ziemlich gleichlang, 2 mittlere von andern abgerückt, unten 2 mittlere etwas größer, und von sich entfernt, Eckz. $\frac{7}{7}$, lang, hinten die Hälfte des ersten Gliedes der 3 mittlen Finger verwachsen, Daumen und Ohrfinger ganz frei. Surinam. — Dieses Thier scheint uns einerlei mit Sarigue, welche 2 Paar Zehen und eine einzehnte in der Mitte hat, zu sein, dagegen verschieden von Tlaquatzin s. Tai-ibi Brasiliensibus dicta, foemina, Did. Philander, das wohl zu Balantia.

9. Art. Did. mel-america, mexicana, Tlaquatzin; wie brasilisches, auch hinten ohne Daumnagel, Pelz aber mehr dunkelbraun und selbst grau, wohnt im mittlern Amerika, in Westindien.

* Simi-vulpa ist von Paria, also aus der Gegend des Orenoch.

* Tlaquazin, Saquazin, Tlaquacum, Chiurca, Chucia, Servoy, Semi-vulpa, Lopecopithecus, Apossumes, Mocha, Sasapim, (Did. Opossum); Neu-Spanien, in Größe und Gestalt wie kleiner Hund, 2 Spannen lang, Schnauze spitzig, verlängert, nackt, Kopf klein, Ohren sehr dünn, fast durchsichtig, weich, Pelz lang, weiß, Haarspitzen aber braun oder schwarz, Schwanz rund, 2 Spannen l., nackt wie braune Schlange, End weiß, hält fest, was er ergreift, Leib und Füße wie Dachs, Augen klein, vorliegend, schwarz, lebhaft, bringt 4—5, auch 7 Junge, in Bärmutter zwar
emz

empfangen, aber bald geboren und in dem Bauchbeutel gepflegt, dieser schließt so genau, daß man glaubt, die Ränder wären verwachsen, klettert mit unglaublicher Hefigkeit auf Bäume, liegt unter Tags in Höhlen verborgen, lebt von Geflügel, das es wie Füchse und Marder tödtet und aussaugt, übrigens unschädlich, einfältig, stellt sich jedoch manchmal tod, frißt auch das Fleisch, auch Obst, Brod, Gemüs, Getraid. Auch in Florida und Darien.

Chiurca und Chucia ist offenbar der Name von Cussu, Kusfus, den man schon vor Jahrhunderten über Aegypten, angeblich aus Aethiopien erhalten hat. Nachher giengen diese Namen auf die amerikanischen Beuteltiere über. Cesrigo und Serboy sind wohl einerlei mit Carigueya.

* *Tlaquagin* in Neu-Spanien (nördl. Mexico), auch in andern Gegenden Amerikas unter verschiedenen Namen. Gestalt wie kleiner Hund, Schnauze dünn, langgezogen und nackt, Kopf klein, Ohren sehr zart, Augen klein und schwarz, Pelz schlaff, Haare weiß, Spitzen pardelartig und schwarz (also geäpfelt), Schwanz rund, 2 Spannen l., wie Schlange, pardelartig, am End schwarz, womit es den ganzen Leib nach Belieben aufhängt, bringt 4 oder 5 Junge, die es dann in einem Zizensack am Bauch, der so eingerichtet ist, daß man seine Oeffnung nicht leicht gewahr wird, herumträgt. Läuft mit erstaunlicher Schnelligkeit die Bäume hinauf, stellt wie Füchse dem Hausgeflügel nach, übrigens unschädlich. — Ist vielleicht wirklich *Opossum*.

* *Carigueya* an der Küste von Brasilien, *Jupatiima* im Innern, *Taihi* in Paragan, *Carigoy*, *Kapoza* (dieses sind zwar die brasilischen Namen, allein die Beschreibung ist nach *Tlaquagin*); nicht gewöhnlich, stimmt überein mit den Siebenschläfern (*Glis montanus major*), Größe wie kleiner Fuchs oder wie mäßige Raze, Kopf und Rachen fuchsähnlich, Schnauze zugespitzt, viele Zähne, Schnurr-

Haare wie Katzen, Pelz schwärzlich, mit weißen Haaren untermischt (geht auf das neuspanische, das brasilische ist gelbbraun), Schwanz über 1' l., rund, letzte drei Viertel nackt, schwarz und geschächt, End gekrümmt, hängt sich damit an Aeste wie Affen, am Bauch gegen den After ist das Fell doppelt, ein Beutel mit Längsspalt, auch inwendig behaart, heißt Tambejo, so dicht geschlossen, daß man die Ränder mit dem Finger ausspannen muß, um die 8 Zehen zu sehen, an denen 6 nackte, ausgebildete 3" l. Junge hängen, saugen, und lassen nicht eher ab, bis sie die Nutter herausläßt zum Fressen, nach dem sie nach Willkür wieder hineinschlüpfen.

Männchen dem Weibchen ähnlich, langer Hodensack wie Katzen, und, was bemerkenswerth, hat auch eine Art Beutel, in dem es abwechselnd die Jungen zur Erleichterung des Weibchens trägt. (Was auch hieran sein mag, so wollten wir es anführen, damit Beobachter genau hierauf sehen; wenigst würden dadurch die Beutelknochen der Männchen nicht zwecklos.) Beide stinken, morden wie Füchse, und stellen Hühnern, Tauben und Vögeln auf Baumgipfeln nach, fehlen diese, so fressen sie Zuckerrohr und andere von den besten Pflanzen. — Zähne wie Raue oder Fuchs, vorn oben 10, unten 8 kleine Schneidz., zwei middle groß wie beim Hasen, dann 4 lange Eckzähne, obere länger, dann wieder 3 andere jeden Orts (Lückenz.), und erst hinter diesen 4 Backenz. jeden Orts, (also $\frac{10}{8}$, $\frac{1.1}{1.1}$, $\frac{3.3}{3.3}$, $\frac{4.4}{4.4} = \frac{26}{24}$), Naslöcher weit, Augen schön, rund, schwarz, Ohren groß, 2" l., $1\frac{1}{2}$ br., aufrecht, fuchsartig, dünn, durchscheinig, weiß, Zunge lang, schwarzer Katzensbart, auch Schnurrhaare über und neben den Augen, Kopf länger als 3", Hals kurz, 1" l., Rumpf 7" (also Leib gegen 1'), Schwanz 1', rund, zugespitzt, trägt ihn sählig, End

aber gerollt, Bug breit, Vorderfüße 3" l., H. über 4, vorn 5 Zehen, weiße, krumme Klauen wie Vögel, hintere länger, wie bei Meerkatzen, auch 5 Zehen, Pelz lang, kürzer auf Kopf, Hals, Bauch und Füßen; Kopf, Kehle, Bauch und Schwanzanfang unten gelb, durchs Gesicht zwischen den Augen durch die Mitte des Kopfs großer schwarzer Streif, aufm Rücken auch schwarze Haare, übrigens auf ganzem Rücken, Seiten und Schwanzanfang oben schwarz, mit weißen Haaren untermischt, Schwanzwurzel 4" l. behaart, übrigens nackt, 4" l., schwarz, 4 übrige Zolle weiß, mit braun geschächt, Ventelspalt $2\frac{1}{2}$ " l., Höhle wie Pommeranze, innwendig behaart. Das Fell ist locker wie bei Fuchs oder Haas, und läßt sich eben so leicht abziehen. — Man muß fast glauben, die Beobachtungen seien nach dem brasilischen, die Beschreibung des Pelzes aber nach Tlaquazin.

* Opassum auf Antillen; wie Spanferkel von 6 Wochen, Rüssel spitzig, Unterkiefer kürzer, wie bei Schweinen, Ohren lang, breit, Schwanz lang, kahl, am End gekrümmt, aufm Rücken schwarze Haare mit grauen untermischt (also wie virginisches Opossum; es scheint, als wenn auf den Antillen und in Mexico die südamerikanische Art mit der nordamerikanischen zusammenträfe), unten am Bauch und Hals gelblich, gemeiniglich 6 Z., W. hat auch einen Sack!

* Manitu oder Manicu auf der antillischen Insel Granada; dieses Thier hat etwas von Ratte, Fuchs, Aff und Schwein oder Dachs, etwas größer als Raze, Pelz fein wie Wolle, braungrau oder rothbraun mit schwarz, stinkt wie Bock, Kopf lang wie Fuchs, etwas von einem Schweinsrüssel, Kachen groß, voll spitziger Zähne wie Raze und solche Schnurrbärte, Schwanz fast 2mal länger als Leib, halb behaart, halb nackt, schleuderte sich damit von Baum zu Baum, Tazen wie Affen, Finger kürzer, mit Klauen, außer an Hinterdaumen, Ventel innwendig mit weichen Haas

ren, 8 Zehen, das M. habe auch einen Beutel, und trage abwechselnd die Jungen. Sie stinken so übel, daß Hunde sie nicht anpacken wollen, fressen Vögel, Obst und Zucker, roh, werden nicht gegessen. Unterkiefer länger als oberes (?), Eckzähne sehr spizig, hakenförmig, von andern kleinen, auch spizigen Zähnen begleitet, Nacktes des Schwanzes halb grau, halb schwarz, Bauch röthlich, Beutel. Bei einem wie Kaninchen maß der Schwanz 10".

Bei einem andern Maniku auf der Insel Granada fand man 7 Junge an soviel Zehen im Beutel, ein Junges war 3" l., 1½ d., Kopf sehr dick, Schwanz sehr klein, Haut nackt, wie blutig. Wie kann das also Marmose sein?

* Sarigue oder Opossum (Did. Opossum) aus Martinich; hat Zehenbeutel und hinten Hand mit nagellosem Daumen, an allen andern Zehen lange Klauen (das Opossum aus Virginien hat auf dem Hinterdaumen einen flachen, runden Nagel), die Zahl der Zehen scheint zu wechseln, bei zwei W. einerlei Art hat man 5 und 7 gefunden, was man übrigens auch bei Schweinen, Hunden, Ratten, Fretten, selbst bei Wiederkäuern findet, doch mag ein Unterschied von 8 bis 4 oder gar 2 wohl mehr bedeuten. Wie auf Martinich, so gibt es auch viele auf Kuba (also westindischen Inseln). Da schüttelt man unvermerkt und schnell die Bäume, damit sie ins Meer fallen, wo man sie fängt und ißt.

Kopf an diesem Sarigue (ein W.) sehr niedergedrückt, Gesicht und Schädel in einer Flucht, Kachen so weit, daß die Maulwinkel unter den Augen, Ohren groß, rund, dünn, nackt, Nase gefurcht, steht über die Oberlippe vor, obere Eckzähne so lang, daß sie über die Unterlippe herabhängen, Leib 9½" l., Schwanz so lang als Rumpf und Kopf, nackt, 2½" weit behaart, übrigens geschuppt wie Rattenschwanz, mit einzelnen Härchen, überall 5 Zehen, vorn mitte etwas

länger, von ihr abfallend, hinten ist der Daumen sehr abgerückt und sehr dick, Daumen ohne Nagel, endet in einem runden Höcker (Vorbel, Tuberculum), alle übrige Zehen haben kleine Klauen, die selbst rückziehbar sind, doch nicht so weit als bei Katzen, Pelz $\frac{1}{2}$ " l., röthlichbraun, Kopf röthlicher, alles mit Grau überflogen, weil die Haarspitzen grau, Haare am Grund (Rand?) der Ohren schmutzigweiß, und über jeder Augenbraue ein weißer Fleck (also wie bei Philander, Opassum, sive Carigueja, Brasiliensis), Bauch, Schnauzenspize, Oberlippe, Endfüße schmutzigweiß, Schwanz braun und weiß geschächt (wie Kayopolin), Zigenbeutel mit Längsspalt, der Sack eigentlich nach hinten, ist innwendig mit röthlichen Haaren besetzt (wo der Nabel?), nur 5 Zigen, zwei Paare und eine in der Mitte, jede $\frac{1}{2}$ " l., wie Zipfel, im Beutel waren 4 Z., blind, nur 2" l., Schwarz nur $1\frac{1}{2}$, Geschlechtstheile schon erkennbar, zwei Päärchen, bei dem W. fing der Beutel schon an sich zu gestalten, kaum behäret (dieses W. war also ausgewachsen, und ist mithin wohl noch einmal so klein als Carigueya).

Ein anderes W. (das jenem gleich war, und für dieselbe Art gehalten worden) maß $15\frac{1}{3}$ " , davon Kopf 4, Schwarz für sich 16 " , hatte 7 Zigen, 3 Paar und eine in Mitte, die 2 vordern Paare auf einer Art Euter, jede $\frac{1}{2}$ " l. (also wie bei Philander, maximus, Orient.), Spalt 3 " l., enthält ein Junges, auch kaum über 2 " l. (Sei Mixure.) Magen und Leber liegen in Bauchmitte, Blindd. groß, Gallenblase, Zunge dünn, vorn rund, Ränder gefranzt, Kehldedeckel, Ruzge durch dünne Scheidwand vom After getrennt, Nizler auch gespalten, Dünnd. $3' 9$ " , Dd. nur 9 " , Blindd. 3 " l. (weicht also sehr vom Opossum aus Virginien ab). Zähne $\frac{10}{8}$, $\frac{2}{2}$, $\frac{3 \cdot 3}{3 \cdot 3}$, einspizig, $\frac{4 \cdot 4}{4 \cdot 4}$, mehrspizig, zwei mittlere Schneidz. länger und abgerückt, also

Nagz., obere Eckz. sehr lang, 13 R., 7 ganze, 6 L., 2 Kr., 29 Schwanzw., Beutelfnochen nur $1\frac{1}{2}$ " l., 8 Handwurzelknochen, in 2 Reihen, 8 Fußw.

Spielt man mit zahmen, so schnurren sie wie Katzen, lassen sich in den Beutel greifen, wild nicht, mehre lecken einander beständig.

2. Art. *Did. boreo-americana*, *virginiana*, Opossum; ein flacher Nagel an Hinterdaumen, Pelz grauschwarz, nur in Virginien, Louisiana, Kanada.

* Opossum in Virginien; Schweinskopf, Rattenschwanz, Größe wie mäßige Katze, Sack am Bauch, worinn es seine Jungen herumträgt und nährt.

* Waldratte in Louisiana; Kopf und Schwanz wie Ratte, Dicke und Länge wie Katze, Füße kürzer, Tarsen lang, Klauen, Schwanz fast ohne Haare, kann sich anhaften, wickelt sich gleich um den Finger, Haare fein, doch nicht glatt, grau. Die Weiber der Eingebornen spinnen sie, und machen Kniebänder daraus, die sie nachher roth färben. Jagt Nachts Geflügel, deren Blut sie saugt, sie aber nicht frisst, geht langsamer als andere Thiere (Faulthier ausgenommen), bei gewöhnlichem Schritt kann man sie fangen, stellt sich dann todt. Sind in Menge. Fleisch sehr schmackhaft wie Spanferkel (es gibt abweichende Nachrichten).

Die Waldratte in Neu-Frankreich (Kanada) ist schön silbergrau, es gibt sogar ganz schneeweiße.

* Opossum, Possum, *Marsupiale americanum* (*Did. Opossum*); lebendig aus Virginien nach England gebracht, ein W., hat den Schein von Mardern, 19" l., Umfang fast gleichviel, Schwanz 1' l., Kopf 6", Vorderf. 6", H. nur $4\frac{1}{2}$ ", Umfang der Schwanzröhre 3", an Spitze nur 1", Schwanz fängt daher dick an, und geht allmählig in den Leib über wie bei den Zahnlosen, Schnauze mehr schwein-, als fuchsartig, Augenspalten schmal, senkrecht (mit der Gesichtsz-

länge in einer Flucht von Ohren gegen Mundwinkel gerichtet), Ohren $1\frac{1}{2}$ " l., rundlich, Kachen $2\frac{1}{2}$ " l., vorn 5 lange, gleiche Zehen mit hakensförmigen Nägeln, hinten achte Sohlen mit Ferse fast wie beim Mullahwurf, 4 Finger mit Hakennägeln und ein achter Daumen, abgerückt, gegensetzbar, kürzer, mit flachem, rundem Nagel wie Mensch (andere nennen nur ein Tuberculum), kann daher sehr leicht klettern, nach Vögeln, frisst doch auch andere Dinge, alle Zehen sind nackt, 1" l., Hinterhand ausbreitbar und verengbar, bringt das Futter mit Vorderpfoten zum Maul wie Eichhörchen, Schwanz nur an Wurzel behaart, übriges schuppig, läuft verloren zu, Schuppen weiß, Haut aber dunkel, Ohren auch nackt, dünn wie Fledermausfittich, ohne Knorpel, aufrecht, oval, Oberkiefer etwas länger (auch bei Carigueya), Naslöcher weit, Augen klein, vorliegend, schwarz, lebhaft, Hals kurz, Bug breit, Katzenbart, auch Schnurrhaare über den Augen, Pelz mäßig lang, auf Rücken und Seiten grau, oder fleckweis mit schwarzen Haaren, worunter weiße geäpfelt, unten mehr ins Gelbe, Füße dunkler, zweierlei Haare, längere 3", steif, mit weißen Enden.

Beutelspalt zwischen den Hinterbeinen, 2" l., aber weiter ausdehnbar, sonst nicht sichtbar, ist nur eine Verdopplung oder Einsackung des Fells, daher auch im Beutel selbst Haare (was also gewiß), doch dünn gesäet, Zigen waren nicht zu entdecken, weil das Thier, obgleich ausgewachsen, doch wahrscheinlich noch jungfräulich gewesen. Doch hat man schon bei halbgewachsenen deutliche Zigen gesehen, aber bei südamerikanischen. Zwei Beutelknochen, Ossa marsupialia, der Beutel erhält sein Blut von den Arteriae mammae, Zunge 2" l., $\frac{1}{2}$ breit, große Kieferdrüsen, Magen einfach, mondig, Magenmund und After dicht beisammen, frisst alles vom Tisch, Dünnd.

schneckenförmig gewunden wie Ziegen, Hirschen, $6\frac{1}{2}$ l., Dickd. 2, Blindd. $\frac{1}{2}$ und im Umfang ebenso, ist also groß, Scheide und Harnröhre münden in Kloake, Gebärmutter hat den bekannten eigenen Bau, Schädel sehr klein, vielleicht kleinster, am untern, hintern Winkel des Unterkiefers langer, spitziger Fortsatz, Jochbein breit, 7 Halswirbel, 13 R., 7 ganze R., 6 L., 3 Kr., 22 Schwanzw., 7 Brustbeinst., Schlüsselbeiner, Elle und Wadenbein ganz abgesondert, kein Ruthenknochen, Zähne $\frac{2}{3}$ (Carigüeya hat oben 10), klein, Lücken von $\frac{1}{2}$ l., dann großer Eckzahn, der $\frac{1}{2}$ l. vorragt, oben und unten je einer, also 4, dann $\frac{3}{4}$ Lückenz., größer als Vorderzähne, 3seitig, $\frac{1}{4}$ Backenz., untere etwas kleiner. Das Thier hängt sich mit dem Greiffschwanz an Aeste, schwingt sich von einem Baum zum andern, geht auf Vögel, Nester los, frisst aber auch Früchte. —

Bei einem M. war der Ohrrand weiß, wodurch ein schöner Ring um die Ohren entsteht (Tai-ibi hat ganz weiße Ohren wie Pappir), kein Beutel und nicht einmal die Muskeln dazu, welche beim W. sind (daher billig zu zweifeln, daß das M. von Carigüeya auch eine Art von Beutel habe), doch sind die Knochen da, und die Bauchhaut ist sehr schlaff und weit. Hirn ohne Windungen, die Zygenschfortsätze, aus denen die Nerven entspringen abgesondert fast wie ein besonderes Hirnlein, Nierhaut, Thränen drüse, Linse kugelförmig, sehen am besten im Zwielicht, von männlichen Geschlechtstheilen äußerlich nichts sichtbar als Hodensack, nicht hangend oder baumelnd wie bei Bock, sondern straff, von den Hoden ausgefüllt und zweifolbig wie bei Rabe, etwa ein Zoll vor dem After, Ruthe in oder unter der Kloake, kommt aber aus dem After hervor, Vorhaut liegt also wirklich hinter dem Hodensack, Eichel gespalten in zwei Zipfel, in deren jedem eine Oeffnung zum Ausgang des Samens ist mithin die Ruthe nichts anders

als die zwei verwachsenen Samenleiter), in der Gabel selbst öffnet sich die Harnröhre besonders (so daß also in der Ruthen 3 Röhren und 3 Mündungen sind), an Ruthenwurzel innwendig drei Paar Bälge mit riechender Materie, ein solches Paar auch bei W., keine davon seien Samenbläschen, die fehlten, Harnblase außerordentlich groß.

Die Jungen sollen schon an den Zigen hangen, wenn sie nicht größer als eine Fliege sind, und sie erst loslassen, wenn sie wie eine Maus geworden. Gehen sehr langsam, daß man sie bei gewöhnlichem Schritt einholen kann, klettern aber schnell. Man kann sie zwar zu Hause halten, wo sie einem als Hunde nachlaufen, stinken aber, und sehen immer wie beschmutzt aus. Gefangen — besonders W. mit Jungen — stellen sie sich todt, lassen sich am Schwanz aufhängen, indem sie den Zweig selbst fassen, und so braten, ohne den Beutel öffnen zu lassen.

* Sarigue im Lande der Illiner; wie gem. Sarigue, 15" l., so Schwanz, aber Pelz lang, schlaff, gewellt, braun mit grau, vielen langen (gegen 2½") weißen Haaren auf Rücken, Kopf kürzer, ganz weiß, außer schwarzem Zügel, Nasenspitze schwarz, Schwanz durchaus nackt, beschuppt, Ohren nackt, über 1" l., Bauch weißlichgrau, Zehen 5, 5, Klauen, an Hinterdaumen flache Nägel (wie Dpossum), beide middle obere Schneidz. kleinste (vielleicht Milchzähne).

Eine andere langhaarige Sarigue wie die illinische maß 20", Schwanz viel kürzer, Nasenspitze fleischfarben, Schnurrbart 3" l., Pelz graulich, mit drei breiten, braunen Längsstreifen, Hals, Bug, bis auf Bauch röthlich, Füße braun, Zehen weiß.

* Did. manicu virginiensis; wie Mikure, in Größe, Form, Haargemisch, wo das längere auch weiß ist, Pfotenfarbe, aber das Weiß herrscht vor, ohne mit Gelb gemischt zu sein, vorzüglich ist das Gesicht unbergleichlich

weißer, nichts Schwarzes auf Schnauze, zwischen Ohren und auf Scheitel, kein solcher Zügel, kaum an den Augen, Pelz etwa 2¹/₁, dichter, weniger lind, weiße Haare kürzer, dicker, porziger, manchmal selbst die Ohren schwarz.

Zwei W. wurden zerlegt, und kein besonderer Gang aus der Bärmutter zum Zigenbeutel gefunden, weder unmittelbar durch die Bauchdecke, noch etwa durch die runden Mutterbänder, zwei Rollmuskeln, die vom Darmbein durch den Bauchring über die Beutelknochen zum Beutelsrand gehen, ziehen diesen zurück. Ohne Zweifel sind, wie beim Känguruh noch mehre Spiere da, die sich unmittelbar auf die Beutelknochen selbst beziehen. Es scheinen etwa 8 Zigen im Kreise und eine in Mitte zu stehen.

3. Sippchaft. Klauenhänder — Macke.

Schein wie kleine Affen, Schnauze lang, behaart, Naslöcher vorn, geschweift, Hände unvollkommen, doch 5, 5 Zehen, und entweder an allen oder wenigst an hinterer Zeigzehe lange Krallen, Zähne unbeständig, meist Lücken, mit Abweichung in Form und Zahl und Stellung, nicht regelmäÙig $\frac{1}{4}$ Schneidz. und angeschlossen wie bei Affen, bald mehr bald weniger.

I. Gattung. Galeopithecus, Vespertilio admirabilis, Simia et Felis vol., Cato-Simius v. Taguan, Colago, Caguan, Gigua, Meles indicus, Lemur volans; Leib rahn, behaarte Flughaut schließt Hals, FüÙe und Schroz ein, Zehen 5, 5, hand- und sohlenförmig, obschon kein gegensetzbarer Daumen, vordere Zehen länger, dicht beisammen, doch durch Flughaut verbunden, sehr große Sichelklauen, Kopf wie Macke, länglich, Schnauze stumpf, Maul klein, Ohren klein, rund, Augen groß, entfernt, Naslöcher mondig, nah, kaum Schnurrbart, Zähne ganz eigenthümlich, Schneidz. $\frac{1.0.1}{1.2.1}$, untere gelegt, 2 mittlere an-

gerückt, alle 4 tief kämmlig eingeschnitten (je 5—9 Zähne), stoßen oben in Lücke, Eckz. $\frac{1}{1}$, I. $\frac{2}{2}$, B. $\frac{4}{4}$ (je nach Abbildung $\frac{2}{2}$, Schein aller 3. so $\frac{2}{2}$, $\frac{2}{2}$, I. $\frac{3}{3}$, B. $\frac{5}{5}$), B. körnig, 2 Paar Brustzitzen. Kommt mit Lemur überein in Kopfform, einfachen Ohren und Nase, Maul, in schiefem Stand der untern Schneidz., schlankem Leib, langen Armen, Zahl und Gestalt der Zehen, Rippenzahl. Mit Fledermäusen hat es Aehnlichkeit in abweichender Form der Zähne, Ferkung der untern Schneidz., Mangel der obern in der Mitte. Querstreifung der Ohren (dafür bei Lemur quere Plättchen), langen Vorderfüßen, nicht abstehenden Daumen, Flughaut, welche sich sogar, obgleich nur unbedeutend zwischen den Vorderzehen befindet, jedoch sind die Vorderzehen durchaus nicht in die Flughaut verlängert, durch das Aufhängen an den Hinterbeinen, Nachtthiere. Nicht lebhaft, hurtig wie die meisten Racken, laufen jedoch auf der Erde, und klettern wie Katzen, essbar. Zunge weich, flach, rund, gewimpert (wie Didelphen), Schlüsselbeiner, 14 N., 6 L., 1 R., 12 Schwanzw., Gaumenlöcher ungesheuer groß, Ruthe ohne Knochen, und Hodensack sei frei, alle Finger dreigliederig, Klauen umgeben das dritte Glied, Speiche mit Elle verwachsen, Magen einfach, Blinddarm sehr lang, leben von Baumfrüchten, vom Ellenbogen aus geht ein starker Muskel in die Flughaut, welcher? auf Brust eigentlich 2 Brüste, auf deren jeder 2 Warzen. Hierher wahrscheinlich das Eichhörnchen, dessen Flughaut am Hals anfangen soll, also vielleicht *Sciurus virginianus volans*, das 5 Zehen mit Klauen an einer Art Hand, aber einen freien zweizeiligen Schwanz. Vielleicht bei *Aristoteles Vulpecula*.

I. Art. *G. variegatus*, L. *volans*, gemeiner; wie kleine Katze, 23" l., Schwanz 7", schlank, Fell dünn behaart, oben geschäckt, aus gelblichgrau, mit schwarzen

Quertwellen, hinten nekartig, unten weißlich, auf Nasen jederseits 2 schwarze, parallele Streifen, die sich auf Armen in einzelne Linien auflösen. Indien, auf Molucken, Philippinen, Suzurate in Wäldern, wo sie von Baum zu Baum flattern, in der Provinz Pampang gibt es von 6 Spannen Länge. Die fliegenden Katzen oder Civetten bei Halimahera auf Ternate, und auf Gilolo bei Dodingo sind unsere Erachtens Petauern.

2. Art. *G. rufus*, Fleck; so, aber wenigst noch einmal so groß?!, 1' l. (ohne Schwanz), Schnauze weniger stumpf, Oberlippe tiefer gefurcht, Pelz zimmetbraun, oben lebhaft, unten bleicher, ohne Schäckung, Ohren nackt, sie und Sohlen schwarz. Auf Inseln Pelew. — Die Größe scheint hier verkehrt angegeben zu sein, gewiß ist die der schäckigen Art richtig. Indessen hat man ein geschäcktes Th., welches nur $\frac{1}{2}$ ' l. ist, mithin wahrscheinlich des andern Junges. *Felis volans ternatea* fliege wie Fledermäuse niedrig im Kreis herum, um Nahrung (also Kerse) zu suchen. Auf Ternate gibt es von der Größe einer Katze. — Ob braun?

2. Gattung. *Psilodactylus*, *Chiromys*, Ase; wie Eichhörnchen in Gestalt, Zähnen und Schwanz, aber Kopf kugelig, Schnauze kurz, Naslöcher seitlich, Augen vorwärts, Ohren sehr groß, rund, ziemlich menschlich, achte Hände, mit 5 Fingern, daran lange Klauen, außer an hintern Daumen, wo flache, runde Nägel, kurze Sohlen, vordere Mittelfinger sehr lang, nackt und schwindfüchtig dünn, Schwanz so lang als Leib, buschig, untere Nagz. viel größer als obere, Backen, und Eckz. unbeschrieben. Tarsius hat unten auch nur 2 Nagz., Otolicus oben nur 2, auch scheinen die ersten Fingerglieder verwachsen, überdieß kommt dieses Thier auch auf Madagaskar vor, kann mithin füglich hier stehen.

1. Art. Ps., Sciurus, madagascariensis, Lemur psi-
 Todact., Aye-Aye; $1\frac{1}{2}$ l., Schwanz gleich, Hinterdaumen
 lang, abstehend, Pelz wollig, mit langen Haaren, bräun-
 lichweiß, schwarzgrau gesprenkelt, Kopf und Hals fahl-
 weiß, Schwanz schwarz, buschig, Ohren breit, dünn,
 schwarz, außen behaart, viele Schnurrhaare, 2 Bauchzi-
 gen? Die Schwanzhaare halb weiß, obere Hälfte schwarz,
 bedient sich des langen ahlförmigen Mittelfingers (dessen 2
 letzte Glieder so verlängert sind), um Würmer, Kerse
 aus Baumrizen zu holen, und sie zum Maul zu bringen,
 vielleicht auch, um sich an Zweige aufzuhängen. Scheint
 von den Thieren zu sein, welche sich in Erde graben (dem
 scheint der lächerlich schwächige Finger zu widersprechen),
 sieht bei Tage nicht, Augen roth, starr, wie der Eule,
 träg und sanft, ein gefangenes Paar lebte nur 2 Monate,
 fraßen gekochten Reis, bedienten sich ihres Fingers dabei,
 wie die Chinesen ihres Stäbchens, scheu, furchtsam, lies-
 ben sehr die Wärme, krocher immer zusammen, um zu
 schlafen, legten sich auf die Seite, Kopf unter Vorderfü-
 ßen, lagen stets unbeweglich, regten sich nur nach vielem
 Rütteln. Nur auf der westlichen Küste der Insel Madas-
 gaskar, selten. Schreit nicht Aye: Aye, sondern die Ma-
 dagassen wann sie sich wundern. Mahnt sehr an das große
 Eichhörnchen von Malabar, das vorn einen runden Dau-
 mennagel hat.

3. Gattung. Cercoleptes, Rinkaschu; Wickelschwanz,
 Schlüsselbeiner, Kopf dick, platt, Schnauze dick, Naslö-
 cher gebogen, und nach vorn gerichtet, Augen sehr groß,
 Ohren kurz, rund, Füße kurz, dick, tritt auf nackte
 Sohle, 5 freie Zehen, Klauen zum Klettern, ganz behaart
 ter Kollschwanz, Schneidz. und Eckz. wie bei ächten Rei-
 senden, $\frac{2}{2}$, alle fein zweifurchig, oben äußere größer, und
 $\frac{1.1}{1.1}$ viel länger, dreifurchig, Lückenzähne $\frac{2.2}{2.2}$ einspitzig,

Backenz. $\frac{3 \cdot 3}{3 \cdot 3}$, bei einem alten abgekaut (Scheinen wie bei Genon oder Phalanger zu sein). Zunge sehr lang und glatt, streckt sie oft 3—4" heraus, Naslöcher vorn, Nachtaugen? Schläft zusammengefugelt, Schnauze nicht lang wie Coati. Ein Gemisch von Ameisenbär, Stunk oder Färs, und Maki, stinkt nicht, die Zehen, welche eine gewisse Länge haben, spreizen sich beim Auftreten nicht aus, wie bei andern Thieren, sondern begeben sich vielmehr zusammen, also wie bei Ameisenbär und Faulthier.

1. Art. *C. flava*, *V. caudivolvula*, *Lemur flavus*, gelber Mococo, unrichtig Potto; 19" l., Schwz 17", Pelz kurz, lind, gelb, schwarzgemischt, so Schwanz, unten und Backen rein gelb, längs des Rückens und auch des Bauches bis zum Schwanz schwarzer Streif, Schwz gelbroth, schwarz gemischt, wickelt. Nase kurz, schwärzlich, Augen klein, Ohren kurz, breit, schlaff, Kopf breit, Backen geschwollen (wie *Ryzaena*), Zunge sehr lang, Füße kurz, Zehen 5, 5, frei, Klauen groß. Bei einem M. will man hinter der Ruthe 2 Zitzen gefunden haben. *Jamaika*, zahm sehr kurzweilig und gutmüthig, hält sich mit dem Schwanz an allem fest, hängt sich daran auf, schläft zusammengefugelt. Auf *Jamaika*.

2. Art. *Viverra mexicana*, *Rinkaju*, *Quincajou*; ebsö, selbst in Nase, Zunge, Augen, Haaren, größer, 1 $\frac{1}{2}$ " l., 7" h., Schwz 16", söhlig, behaart, End nackt, Gestalt wie *Marder*, Pelz wie *Neut's*, gelblich olivenfarben, mit grau und braun gemischt, Schnauze und Augenkreis schwzbraun, Seiten, Kehle und Füße goldgelb, Bauch grauweiß, auf Rücken und Bauch kein schwarzer Streif. *Mexico*, schläft Tags, Nachts sehr lebhaft, auch gutmüthig, haucht mit den Füßen, kratzt sich auch damit, frist wie *Eichhörnchen*, Bewegungen und Spiel überhaupt affenartig, hängt sich gern

am Schwanz auf, schreit Nachts auf allerlei Weisen, auch wie tiefes Bellen, gurrte in Angst wie Taube, zischt und kreischt im Zorn, liebt Zucker, Obst, und alle Arten von Pflanzen, saugt aber auch Geflügel aus, liebt das Wasser nicht, lebte in Frankreich 3 Jahre sehr lebhaft, schleppt alles weg, läuft Kerfen nach, fraß alles, Brod, Fleisch, Hülsenfr., Gewürzel ic., soff Wasser, Milch, Wein, Kaffee ic. Heißt Manavari und Cuchumbi in S.Am., selten.

* Quauhpecotli s. Felis montana S. 1078 ist wahrscheinlich dieses Thier.

* Quincajou; in Kanada ziemlich wie Fäße mit braunrothem Pelz, Schwanz lang, auf den Rücken geschlagen, wickelt sich die Spitze 2—3 mal ein, Greiffklauen, steigt auf Bäume, legt sich gestreckt auf einen Ast, bis ein Drisgnac(h) vorbei kommt, auf dessen Rücken er springt, die Klauen einschlägt, sich mit dem Wickelschwanz hält, dann das Genick so lang benagt, bis es stürzt. Davonlaufen, sich Reiben an Bäumen hilft nichts, nur wenn das D. kann ins Wasser kommen, so springt der D. ab. Einer nagte einer Ziege den Hals ab, den andern Tag hatte er noch nichts als Augen und Zunge gefressen. — Wie kann also dieses der Puma sein? Man sagt, die Füchse jagten dem D. das D. herbei.

3. Art. C. cordiger, Lemur bicolor, geherzter Maki; Leib dick, Füße kurz, Schenkel dick, schwarzgrau, unten schmutzigweiß, auf Stirn ein weißes Kartenherz, Spitze nach vorn, Schwanz länger als Leib, gegens End dicker behaart, schlägt ihn über den Leib, und scheint Kollschwanz, an allen Zehen starke, lange Klauen, sei aus S.Am. Schein völlig wie C. flava, nach der nicht besondern Abbildung Ohren auch kurz, doch wenig menschlich, wie bei allen, Füße zwar mehr Sohlen als Hände, doch Zehen lang wie Finger, vorn auch am kaum abstehenden Daumen

lange Klaue, hinten fehlt in dem Bild der Daumen, was wohl Versehen sein kann, Augen sehr groß und nach vorn.

4. Gattung. Lemur, Macke, Vari; Hände wie Affen, Finger getrennt, meist nur an der hintern Zeigzehe eine lange Klaue, übrigens runde Nägel, Brustzitzen, alle drei Zahnarten, Schneidz. $\frac{2}{2}$, $\frac{4}{2}$, $\frac{2}{4}$, selten $\frac{4}{4}$ (wie Affen), und dann die untern sählig. Alle in der alten Welt.

Die Macke haben viele Ähnlichkeit mit den Affen, Hände mit gegensehbarem Daumen, Brustzitzen, meist nur zwei, freie Geschlechtstheile, Augen nach vorn, groß, Augenhöhle ganz von der Schläfenhöhle geschieden, weichen aber besonders durch die Unregelmäßigkeit der Zähne, wovon die obern Schneidz. paarweis stehen, durch das behaarte und meist spizige Gesicht ab, und endlich durch die Sonderbarkeit, daß der Thränenkanal sich außerhalb des Auges öffnet. Die meisten Macke haben unten 6 Schneidz., wie reißende Thiere, da die Affen überall nur 4 haben. Allein der Indri hat daselbst auch 4, sie stehen aber schief, während die der Affen senkrecht, die oberen sind bei den M. mitten entfernt, so daß in diese Lücke die untern passen. Dadurch werden diese Thiere den Fleren ähnlicher. Ihr Wuchs ist schlank, ja schwächig, Schnauze meist sehr spizig wie Fuchs, Hinterfüße viel länger, und fast durchgängig nur eine spizige Klaue auf hinterer Zeigzehe, während auf allen andern Zehen platte, runde Nägel sind, Daumen sehr stark, klettern am besten. Blinddarm sehr groß, leben meist von Pflanzen, Tarsius und Otolicnus von Kerfen, wozu auch die Backenzähne höckerig sind, auch sind ihre Augen größer und vorliegender. — $\frac{4}{2}$ Schneidz. finden sich auch bei Schwein, Pekari und Babi-russa.

a. Mit Kollschwanz.

a. Chirogaleus; an allen Zehen Klauen, außer an Daumen, Schein wie Nase, Kopf besonders rund, Schnauze kurz,

kurz, Schnurrhaare, Augen groß, nach vorn, Ohren kurz, oval, Schwanz länger als Leib, buschig, rollt sich gewöhnlich unter herum zwischen den Hinterbeinen durch nach vorn um den Leib oder seine Spitze (Kollschwanz?), wahre Hände, Finger tief gespalten, schwächig, und mit spitzigen, langen, aufrechten Klauen (doch nicht mit Sichelu wie bei *Hapale*), beide Daumen weit abgesetzt, dick, mit flachem, kurzem Nagel, Füße und Fußwurzel kurz. Wie die *Nackt* durch *Galeopithecus* mit *Fleren*, durch *Psilodactylus* mit *Nagern* verbunden werden, so durch diese Thiere mit *Rasgen*. Madagaskar, Zähne und Zigen kennt man nicht. Gehen meist auf Vieren, sitzen aber auf dem Hintern und den Hinterhänden aufrecht wie Eichhörnchen, halten die Vorderhände zusammengeschlagen unter den Hals.

1. Art. *Ch. falcatus*; Klauen an allen Zehen, außer den Daumen.

a. *Ch. minor*; 7'' l., hellbraun, schwarzer Ring um die Augen, Gesichtsfirste hell. *Otolincus madagasc.* ist kleiner, hat um Augen nichts Schwarzes, Pelz auch mehr braunroth als grau. Little Maucauco kann auch nicht her gehören, da er nur an hinterer Zeigzehen eine lange Klaue hat.

b. *Ch. medius*; 8½'' l., wie folgendes, schwarzer Kreis um Augen, Gesichtsfirste hell.

c. *Ch. major*; 11'' l., dunkler, braun, besonders gegen die Gesichtsfirste.

2. Art. *Ch. Syrichta*, *Cercopithecus Luzonis minimus*, *Magu vel Booot Indorum*; klein, wie große Haselmaus, Hinterfüße und Schwanz so lang als Leib, Schwanz wie nackt, ohne Quaste, Gesicht wie Löwe (Kage?), kein Ufsenbart aber Schnurrborsten auf Oberlippe, Augen groß, rund, roth, vollkommene Hände, Nägel rund, flach aber lang, undeutlich, Ohren menschlich, nackt, dünn, Pelz wie Maus, goldig. Auf philippinischer Insel Luzon, lebt von

ind. Feigen, Betragen possierlich wie der Affen, frist mit Hand, klettert, geht gewöhnlich hüpfend, rücs und seits wärts schneller als vorwärts, zeigt sich unter Tags selten, scheint blödsichtig, wenn sie ihre Jungen saugen, binden sie selbe mit Zweigen von Pamago, einem laufenden Gewächs unter dem Leib (und gehen so mit ihnen herum). — Affen ist das wohl möglich. Es scheint nicht, als wenn der Schwanz rollend wäre.

b. Nicht an allen Zehen Klauen, meist Nägel.

1. Art. Lemur murinus, Galago madagascariensis; nur halb so groß als Ratte, Pelz dicht, sehr schön, zierlich blaßgrau, unten weiß, Ohren und Augenkreise fleischfarben, Augen sehr groß, vorn alle Nägel rund, hinten alle lange Klauen, Schwz länger als Leib, glänzend rothfarben, dick behaart, mehr gegen End, im Schlaf kugelt es sich zusammen, den Schwanz von vorn über Kopf und Rücken geschlagen (ob wickelnd?).

2. Art. Lemur parvus, little Lemur, l. Maucauco, Galago madag.; etwas kleiner als Ratte, schön grau, unten weiß, um Augen schwarzer Ring, Ohren groß, rund, nackt, dünn, Augen sehr groß, Kollschwanz so lang als Leib, behaart, bleich röthlichbraun, Zehen ungleichlang, abgerundet, platte Nägel, außer der gewöhnlichen Zeigklau, Kopf rund, Nase spizig, Schnurrhaare, Schneidz. $\frac{4}{4}$; Eckz. $\frac{1}{2}$; Seitenz. $\frac{2}{2}$; vordere spizig, hintere lappig. Lebte einige Zeit in England. Kann weder Lemur murinus (Galago madagasc.) noch ein Chirogaleus sein, weil letzter überall Klauen hat. Soll bei der zweifelhaften Simia Syrichta im Spiel sein, die auch überall runde Nägel hat.

Rat de Madagascar hat lauter flache Nägel und ist schwer zu zähmen.

3. Art. Galago crassicaudatus; neu, rothgrau, Ohren $\frac{2}{3}$ Kopflänge, Schwz dickhaarig, oben 4 Schneidzähne.

4. Art. *L. Rattus*, Rat de Madagascar, *Gal. madag.*; wie Eichhörnchen, $\frac{1}{2}$ l., rothbraun, Ohren halb so groß als Kopf, Kollschwanz länger als Leib, kurzhaarig, kein schwarzer Augenkreis, alle Nägel rund. Madagaskar, soll auf Palmen leben, sehr lebhaft, frisst Obst, Mandeln mit Vorderpfoten, klettert, richtet den Schwanz in die Höhe, laut schwach, lebte mehre Jahre in Europa.

b. Mit Gradschwanz und Fußwurzel länger als Mittelfuß.

c. *Otolicnus*, *Galago*; wie *Tarsius*, Schwanz länger als Leib, behaart, 2 Brustzitzen, Augen groß, Ohren groß und nackt, Nase gefurcht, Löcher seitlich, Vorderfüße kurz, Hintere sehr lang, Fußwurzel 3mal länger als Mittelfuß, alle Zehen kurz, Daumen wenig abgesetzt, Nägel flach, hinten Zeigklauen, Schneidz. $\frac{2}{3}$, oben Lücke, untere schief, Eckz. $\frac{1}{2}$, Backenz. $\frac{6}{5}$, Kopf rund, Schnauze kurz. Fressen Kerse, in Afrika und auf Madagaskar. Augenhöhle ganz nach vorn, Geschlechtstheile frei, groß, besonders Hodensack wie bei *Tarsius*.

1. Art. *O. L. minutus*, de Demidof; braunroth, Schnauze schwärzlich, Ohren $\frac{1}{2}$ Kopflänge, Schwanz länger als Leib, Quaste, Schneidzähne oben 2.

2. Art. *O. senegalensis*, Lemur *Galago*; wie Ratte, $7\frac{1}{2}$ l., Schwanz $8\frac{1}{2}$, Pelz lang, lind, fahlgrau, unten gelblichweiß, Schwanz braunroth mit Quaste, Ohren so lang als Kopf, nackt, dünn, mit 2 Deckeln. Schneidz. oben 2, klein, spitzig, schwach, ganz entfernt, an der Lippenkiefersnaht, dicht an Eckz., unten 6, schief, anders gestaltet und gestellt als bei Macken, wie Strelzähne seitlich zusammengedrückt, vier middle paarig gedrängt, Eckz. $\frac{1}{2}$, größer, Lückenz. $\frac{1}{2}$ wie Eckz., Backenz. $\frac{1}{2}$, quergestreift, ausgehöhlt, die 4 Ranten vorspringend, obere größer. So Backenzähne gebaut auch bei *Tarsius* und *Stenops*, zum

Kerffressen. Hinterfüße länger als ganzer Leib, daher schnell im Sprung, wohl ein Nachthier. Haare blaugrau, Spitzen fahl. Im Königreich Galam am Senegal in Wäldern, auf Bäumen, soll mit den Vorderhänden die Kerse fangen und geschwind verzehren, könnten ohnehin mit den schwachen Vorderzähnen weder Samen noch Rinden nagen, Begattung nicht menschlich, nisten in hohlen Bäumen, die Neger essen sie. — Mahnt durch die großen Ohren an *Megalotis*.

* In Galam gibt es noch eine Art von der Größe einer Ratte.

* Und noch eine, die nicht größer als eine Maus.

O. madagascariensis u. *crassicaudatus* bei *Chirogaleus*.

d. Tarsius, Podje (Pfötchen); Leib walzig, Kopf fast kugelförmig, Schnauze sehr kurz, Augen sehr groß, nah, Ohren groß, nackt, mit Deckel (wie Fledermäuse und Lure), hintere Fußwurzel dreimal länger als Mittelfuß, Hände, Nägel platt, senkrecht, lange Klauen an hinterm Zeig- und Mittelfinger (diese kürzer wie bei *Balantia*, doch nicht verwachsen), Schneidz. $\frac{4}{1}$, obere anschließend, spizig, 2 middle sehr groß und lang, Nagz., äußere kaum sichtbar, untere senkrecht, Eckz. $\frac{1}{1}$, kürzer als Nagz., Ez. $\frac{2}{1}$, Bz. $\frac{3}{1}$ ziemlich wie bei kerffressenden, jene einspizig, diese breit, vertieft (wie auch *Otolicnus* und *Nycticebus*), 2 Brustzigen fast unter den Achseln!, Schwanz länger als Leib, 3 erste Viertel beschuppt, und nur mit Haarwirteln, letztes behaart, Quaste. Alles sehr zart gebaut, Größe wie Hamster, Geschlechtstheile frei, besonders groß. 14 R., 5 L., 3 R., über 17 Schwanzw., bei *Jaculus* sind es die meist in einen (wie bei *Widerkauern*) verwachsenen Mittelfußknochen, welche die Länge machen, hier aber Springs- und Fersenbein, während die Mittelfußknochen gehöriges Verhältnis und Zahl haben, keine Beutelknochen, Augenhöhlen ganz. Auf den östlichen Molucken, Amboina,

Makassar (Celebes), leben wohl von Kerfen, klettern leicht auf Bäume.

1. Art. *T. fuscomanus*; Größe der Katze, hellbraun, unten weißgrau, Schwanz mit Haarbüschel, Ohren $\frac{2}{3}$ Kopf-länge, Hände braun, Vorderfüße kürzer, Wimper. Mas-Dagaskar.

2. Art. *T. Spectrum*, Lemur Sp., *Didelphis macrotarsus*, Tarsier, gem. P.; Größe wie mäßige Katze, Pelz wollig, $\frac{1}{2}$ l., rothbraun, Ohren $\frac{1}{2}$ Kopf-länge ($1\frac{1}{2}$ "), nackt, hoch, Kopf grau, Schwanz über $1\frac{1}{2}$ Elle, wenig behaart, fast nackt, mit Quaste, Hände nackt. Auf den östlichen Inseln Indiens, besonders Amboina und Celebes. Zehen sehr lang, auf Hinterdaumen platte Nägel, und obschon die andern Nägel spizig, so sind sie doch kürzer als die Fingertopen, und können mithin nicht als Klauen dienen, außer 2 auf hinterm Zeig- und Mittelfinger, welche aufrecht stehen, hintere Fußwurzel so lang als übriger Fuß, ganzer Hinterfuß länger als Leib.

Ein Stück maß $4\frac{1}{2}$ " , Schwanz $8\frac{1}{2}$ " , Hinterfüße 5" , Haare äußerst fein, schmutziggelb, Spitzen bräunlich, Schwanz nackt, letztes Drittel behaart, Kopf rund, dick, Stirn etwas eingedrückt, oberer Rand der Augenhöhle vortragend, Naslöcher länglich, entfernt, gefurcht, Ohren groß, aufrecht, spizlich, querrunzlich, Maul klein, Schneidz. $\frac{1.2.1}{2}$, ganz vorn, obere größer, spizig, seitliche nur Nebenzähnen, Eckz. $\frac{1}{2}$, untere größer, schlagen vor die entfernten obern (also verkehrt, vielleicht selbst lange Schneidz., dann fehlen aber unten die Eckz.), Bz. $\frac{2}{2}$, zackig wie bei Fleischfressern, Hals sehr kurz, Brust sehr breit, hat vier Saugwarzen zwischen Brust und Bauch. — Was ist wahr? Das beschriebene scheint ein B. zu sein.

c. Kein Schwanz.

e. Stenops, Loris, Luren; Leib sehr schlank, kein Schwanz, Kopf nicht fuchsartig zugespitzt (wie bei Macken), Nase ragt über die Oberlippe vor, Augen sehr groß, nah beisammen, Ohren kurz, fast menschlich, innen Blättchen wie Flere, unbehaart, Fußgelenke verhältnißmäßig, Zehen sehr lang, rund, Schnauze völlig wie bei Mops, Schneidz. $\frac{2}{3}$ (Zahl und Stellung wie bei gem. Macken), oben Mittellücke, untere schief, gedrängt, Eckz. $\frac{1}{2}$, lang, Bz. $\frac{6}{5}$, wie bei Macki (Nase länger als Lippen, einzig unter den Macken), 2 Brüste, auf jeder 2 Warzen, Hände, Danmentop verdickt, Nägel flach, außer des hinteren Zeigfingers, der sichelförmig ist. Ruthe und Hodensack frei, Rütlein fast so groß als Ruthe; und enthält sogar die Harnröhre in sich, welche sich erst in der Spitze der Eichel öffnet, völlig wie bei M., einzig und wunderbar. Sehr langsam, fast wie Faulthier, hat auch die vielfache Zertheilung der Armadern, lebt von Früchten.

1. Art. St. gracilis; Lemur tardigradus, Animalculum cynocephalum ceil. Tardigradus dictum, Loris, gem. Lure; Gestalt und Farbe wie Eichhörnchen, schlankstes Suck, 9" l., kein Schwanz, Pelz kurz, rothbraun, dunkler Rückenstreif, auf Stirn weiße Schnuppe, Kopf mehr Hundartig, W. hat eine Art Backenbart. Dünnd. $1\frac{1}{2}$ " l., Dickd. $\frac{3}{4}$ ", Blindd. $1\frac{1}{2}$ ", 9 Brustbeinstücke, 15 R., 9 ganze, 9 L., also sehr rahn und Faulthieren nah, 4 (2?) R., 5 Schwanz. (8-9?), Spuren von nacktem Gefäß. Wegen den schlanken Gliedern hat man geschlossen, es kann nicht so langsam sein, als gesagt wird, ist nun durch neue Beobachtungen ausgemacht, daß es sehr hurtig ist, das M. soll dem W. Baumfrüchte pflücken, sie zuerst versuchen, und dann erst der Gemahlin reichen.

f. *Nyctycebus*, *Stenops*, *Eugang*; wie *Lure*, dicker, Kopf rund, Schnauze kurz, Naslöcher entfernt, Ohren behaart, Schneidz. $\frac{2 \text{ oder } 4}{6}$, Eckz. $\frac{1}{1}$, Bz. $\frac{6}{5}$, vordere einspizig, hintere ausgehöhlt (nicht so bei *Stenops*, *Lemur*), kaum Schwanz, ziemlich Hände, Nägel platt, rund, hinten Zeigklaue.

1. Art. *N. ceylonicus*, *Lemur tard.*, *Cercopithecus c.*, seu *Tardigradus major*, *Eugang*, tailless *Maucauco*; 16" l., kein Schwanz, Pelz lind, kurz, schwärzlichbraun, auf Rückgrath schwarzer Streif, der sich aufm Kopf gabelt, unten und Glieder gelblichgrau, Schnauze, Backen, Nase bis auf Stirn weiß, in Augen schwarzer Ring, Zehen nackt, Kopf mehr affen, als hundartig wie bei *St. gracilis*, Hasenscharre. Sehr bizig, strecken meist die Zunge heraus, lecken, Lebensart und Charakter wie Affen, pflanzen sich im Innern von Ceylon fort, in Wäldern, wo sie von Früchten leben, auch Eier suchen und sogar kleine Vögel fangen, schlafend halten sie sich mit den Klauen am Käfiggitter fest (nicht verkehrt).

Ob hieher *Lori ceylonicus*; gelblichgrau, unten weißlich, sei das Alte von *St. gracilis*, aber nur 6" l.

2. Art. *N. javanicus*; neu, rothbraun, dunklerer Rückensstreif, Schneidz. $\frac{2}{2}$, oben fehlen nehmlich die 2 äußern, Schwanz kurz.

3. Art. *N. bengalensis*, *Lemur tardigradus*, *T. Cugang*; fünfzehiges Faulthier von Bengalen, *Chirmundi Billi*, *Therangue*; 13" l., Bf. 6", Hf. 8" l., kaum Schwanz (3" l.), Pelz lang, rauch, grau mit braunem Rückensstreif, Schnauze dick, Zähne $\frac{4}{4}$, $\frac{1}{1}$, $\frac{1}{1}$, $\frac{3}{3}$, alle sehr mit Lücken, und unverhältnißmäßig, 2 middle Schneidz. sehr lang, die andern zum Uebersehen klein, auch 4 Zigen, Bz. vierspizig (bei Nacken flach). Bengalen, sehr lang;

sam, einer in Holland schlief den ganzen Tag, wachte Abends halb neun Uhr auf, saß dabei auf dem Hintern, den Kopf zwischen den Vorderfüßen, und hielt sich mit den Hüften manchmal auch mit einem Pfß am Gitter des Käfigs fest, schläft ohne Zweifel so in seinem Vaterland auf Bäumen sitzend. Dieses kann man kein Aufhängen an die Hinterfüße nennen wie bei Fledermäusen, Bewegung höchst langsam und gleichförmig, umfaßte mit einem Pfuß einen Stab des Käfigs nach dem andern, setzte aber keinen ab, ohne vorher mit dem andern an einem folgenden Stab fest zu halten, auf dem Boden setzte er Fuß vor Fuß, Bauch sehr nieder, ließ sich nicht treiben, Roth wie Schafe, Abends beim Aufwachen fraß es, gekochten Reis, Kirschchen, Birnen, Brod, liebte sehr Eier, fraß einen Sperzling, schleicht sich heran, fraß auch einen Maikäfer, wacht die Nacht durch, morgens halb sieben Uhr schläft es schon wieder, schrie jämmerlich Ai ai, stinkt.

Heißt bei den Hindus Lajjabanor (schüchternen Affe) kommt von dem Gebirg Barrow, sei auch auf den östlichsten indischen Inseln, auch in Wäldern an Küste von Koromandel, größer als Eichhörchen, ohne Schwanz, Pelz sehr dick und lind (weil Winters frosterig), dunkelgrau, gemengt mit braun und ein Schein von röthlich, Rücken dunkler, mit breitem, braunem Streif, blässer ums behaarte Gesicht und unter der Kehle, röthlich gegen das Kreuz, Augen groß, nah, dazwischen weißer Längsstriß, Hasenscharte, Eckz. länger, sehr scharf, man fand oben und unten nur 2. Schneidz., hält es jedoch für zufällig, 4 Hände, nackt, alle Nägel rund, außer hinter Zeigklaue lang, krumm, scharf. Geht wirklich sehr langsam, aber Benehmen artig, ließ sich gern kranken, wenns gestört wurde, knurrte es schwach, wie Eichhörchen, schlief eine halbe Stunde nach dem Tagen ein, zusammengefügelt wie

Igel, wachte eine Stunde vor dem Nachten auf, fraß dann mäßig, gern süße Früchte des Landes, von Pisang, Mango, schlug Mandeln aus, war auf Maulbeeren und Gujaven (*Psidium*) eben nicht erpicht, schlappte ungern Milch, war mit Wasser zufrieden, brachte die ganze Nacht zu, Heuschrecken und andere Kerfe zu fangen, an die es sich schlich, dann schnell mit beiden Vorderhänden darauf suchte, sie aber mit einer ins Maul streckte, war überhaupt Nachts sehr lebhaft und gar nicht schüchtern, hielt sich am liebsten verkehrt an Gitterstäben, schlief aber nicht so.

Der Lemur *tardigradus* hat auch die merkwürdige Zertheilung, fast büschelförmige Zerfaserung der *Arteriae subclaviae* und *iliacae externae*, der Aortengabel. Die *Subclavia* ist in der Achsel zertheilt in 23 Aeste, oder vielmehr sie gibt da rundum 23 Aeste ab, indem sie selbst noch als Stamm, obgleich sehr verkleinert fortgeht. Jene Aeste gehen zu den Oberarmspiereu, so daß fast jeder Spier eine eigene Arterie erhält. Gleich nachdem sich die Aorte in die Gabel geschieden hat, entstehen um jeden Ast 20 Aeste wie oben, und gehen auch so zu den Spieren. Die *Carotiden* theilen sich nicht. Man leitet den langsamen Gang daher. Arterien sind venenartig geworden.

b. Sluggard, Potto; ist wohl ein Unding, wenigst ausm Kopf abgebildet, daher mit einer Art Sauschwanz, der fast so lang als der Leib, Schein wie *bengalensis*, auch so niedergehuckt, breit fast wie Frosch, Kopf rundlich, Schnauze spizig, Ohren kurz, rund, Glieder sehr plump und auswärts stehend wie bei Molch, vorn Hand, was hinten ist undeutlich, sei häßlicher als irgend ein Ding auf der Welt, Pelz jung kurz und grau, alt wollig roths braun, Günea, man gibt ihm die Eigenschaften des Faulthiers.

g. Lichanotus, Indri; Kopf lang, dreischrötig, Schnauze spizig, wie Hund's, Oberkiefer länger, Schneidz. $\frac{4}{2}$, obere mitten entfernt, paarweis, gleichlang, middle ausgehöhlt, äußere abgerundet, untere gedrängt (wie bei Affen) aber völlig sölbig (wie Rånguruh, Ruskus), sehr lang (fast $\frac{1}{2}$ '), äußere breiter, nach kleinem Abstand Eckz. $\frac{7}{2}$, klein, kaum von Bz., deren $\frac{7}{2}$? verschieden, erstes Gelenk der Finger verwachsen, Hinterf. länger als vord., alle Nägel flach, doch etwas spizig (was ist an dem fadenförmigen hintern Zeignagelglied und an der längern Zeigklaue?). Flink, springen so schnell von Baum zu Baum, daß man ihnen kaum mit den Augen folgen kann, schlafen auf den Hinterbeinen sitzend, Kopf zwischen den Schenkeln, gehen gern aufrecht, fressen Früchte, aufrecht wie Eichhörnchen, Madagaskar, zwischen eigentlichen Macken und Affen.

I. Art. L. Indri, I. brevicaudatus, niger, Lemur I., Indri, großer Macki; kein Schwanz, Leib 1' 9" l., soviel Hinterbeine, Höhe daher $3\frac{1}{2}$ ', Pelz dicht, seidig, kurz, auf Kreuz wolligtraus, schwarz, Schnauze, Weichen, Kreuz, Achseln grau, alle Nägel flach, doch spizig, Schnauze nicht so lang wie bei andern Macken. Die Zähne wurden so angegeben: Vier dicht neben einanderstehende Schneidz. unten, zwei abgesonderte oben, und acht Eckz. in jedem Kiefer (4×8 ?); unter den letzten werden ohne Zweifel Backenz. mit verstanden, deren also 7 wären, wenn die Eckz. weggerechnet. Es sind aber oben auch 4 Schneidz., eigentliche Eckz. müssen sehr klein sein, da sie übersehen worden. Madagaskar, sehr sanft, jung zähmbar zur Jagd wie Hund, schreit wie Kind. Indri heißt Waldmensch.

d. Gradschwz, Fußwurzel nicht länger als Mittelf.

b. Wolstermacke; Schwz, Hände, alle Finger sehr lang, erste Gelenke verwachsen, Daumen abgesetzt mit flachem Na:

gel, alle andern flauig, Schneidz. $\frac{2}{3}$, obere entfernt, untere gedrängt, alle senkrecht (mithin ganz von Indri, so wie auch durch den Mangel des Schwanz verschieden).

I. Art. L. laniger, Indri longicaudatus, Maqui à bourre, Maki fauve; Leib 1' l., Schwanz 9", Pelz wollig, kraus, ungemein lind, erdfarben rothgelb, unten weiß Kreuz und Schwanz rothfahl, Schnauze schwarz, Ohren kurz, unter Haaren. Madagaskar, sehr hurtig.

i. Lemur, Maki, auf Madagaskar Vari, Macke; Schein fuchsartig, Kopf lang, dreischrötig, Schnauze spitzig, Schwanz langhaarig, Fußwurzel so lang als Mittelfuß, Hände kurz, haarig, wie nackt, Nägel flach außer der hintern Zeigklau, Schneidz. $\frac{2}{3}$, obere paarweis, mit Zwischenlücke, untere schief, lang, dünn, Eckz. lang, messerförmig, untere kürzer, Bz. $\frac{2}{3}$, nur 2 Brustwarzen, Augen groß, nach vorn, Ohren kurz, abgerundet. 12 R., 7 L., 3 Kr., 23 und 33 Schwanz. Fast alle am östlichen Afrika, auf Madagaskar, Insel Moriz in Wäldern, auf Bäumen, deren Obst sie fressen, Rinden nagen, gehen auch an Hülsenfrüchte, süße Wurzeln, Lebensart ziemlich affenartig, doch sanfter, zähmbarer, nicht so listig und falsch, leben truppweis, sind sehr lebhaft, klettern vortrefflich, und können besonders wegen den langen Hinterbeinen außerordentlich springen von Baum zu Baum, daß man ihnen kaum mit den Augen folgen kann, gehen immer auf allen Vieren, Ringfinger meist länger, Geschlechtstheile frei wie Affen. — Lemur Leucopsis ist Saimiri.

a. Braune.

I. Art. L. Mongoz, Cynocephalus capite vulpino Mongoos dictus, Le Mongooz, brauner Macke; Größe der Rasse, hochbeiniger, 17" l., Schwanz $1\frac{1}{2}$ ', Pelz lang, lind, grau, gelblich überlaufen, buschiger Schwanz grau, unten gelblichweiß, Stirn und Backen gelbroth (auch weiß),

Schnauze weiß, Augenkreis und Gesichtsfirste schwarz, Hände gelblich, Augen hochgelb, Schnurrhaare an Schnauze und Augen, vorn die Nägel flach, hinten länger, wie bei Mococo, nach andern nur die gewöhnliche Zeigklaue, Zunge glatt. Dünnd. $3\frac{2}{3}$ l., Dickd. 4, Blindd. $\frac{7}{8}$, Zahnzahl wie bei Mococo, so Schrach, nur 23 Schwzw., 6 Brustbeinst.

Madagaskar, kommt häufig nach Europa, wilder als L. Catta, frisst Obst, auch Fische und Vögel, zahm alle süße Sachen, Rosinen, Backwerk, am angemessensten Semmeln in Milch, bringen die Speise mit den Pfoten ins Maul, nehmen sie jedoch auch mit der Schnauze auf, eben nicht besonders schlau und lebhaft doch ausgelassen, werden aber zahmer und zutraulicher als Affen, schreien unangenehm fast quackend B a a h!, laufen gern davon, um Schwaaren zu stehlen, beißen dann wenn man sie fangen will, knurren beständig, ein M. nagte sich 5 Schwzw. ab. Auf den Bäumen schlafend, schlägt es den Schwanz über den Rücken.

Es gibt mehre Farbenänderungen, die man jetzt meist zu Arten gemacht hat. Simius Zambus gehört auch her. Griset wohl das Junge, 1 l., Schwz 15 l. Vielleicht L. laniger.

b. L. ruber; neu, zimmetroth, Kopf, Hände, Bauch, Schwz schwarz, auf Nacken halbes Halsband weiß, oberer Augenrand Deckel. Madagaskar.

c. L. nigrifrons, L. Simia-Siurus lanuginosus fuscus, Bugee; vorn grau, hinten röthlichgrau, unten rothbraun, schwarz Stirnband. Auf Insel Johanna gegen Madagaskar, sitzt aufrecht wie Eichhörnchen, schlägt auch den Schwz auf den Rücken.

d. L. rufus, Maki roux; wie Mongooz, goldigroth, unten gelblichweiß, Kopf weiß eingefaßt, Stirn ausgezogen, schwarzer Längsstreif auf Kopf. Madag., vielleicht Abart von Mongooz.

e. *L. albifrons*; größer als Mong., rothgrau, Hinters
haut und Schultern grau, unten weiß, Vordergesicht
schwarz, Kopf weiß eingefaßt. Madag. Mahnt an Li-
chanotus laniger.

f. *L. albimanus*, Mongous; braungrau, Halsseiten zims-
metroth, Bauch röthlich, Brust und Hände weiß. Mad.

g. *L. fuscus*, *fulvus*, Grand Mongous, Macki brun;
braun, unten grau, Gesichtsfirne wie Brettkante. Mad.

h. *L. anjuanensis*; neu, lebhaft rothbraun, vorn grau,
Glieder rothgrau. Insel Anjuan an Madag.

i. *L. collaris*; neu, rothbraun, unten fahl, rothes Hals-
band, Gesicht bleigrau, Schwanzhaare zweifellig. Mad.

b. Ganz schwarz, Halsbusch.

2. Art. *L. Macaco*, niger, schwarzer Maucauco; wie
kleine Raze, Schwz $1\frac{1}{2}$ Leibesl., Pelz lang, lind, aufrecht,
ganz schwarz, um Hals lange Krause, Augen rothgelb, un-
ten 6 Schneidz., dagegen oben Lücke, dann $\frac{1}{2}$ Eckz., Bas-
senzähne unordentlich, Hände, Zeigklaue. Madagaskar,
sehr gesellig, freundlich, gut, eßs in Europa fraß Brod,
Kuchen, Butter, Obst. Soust bei *L. variegatus*.

c. Schwarz geschächt.

3. Art. *L. variegatus*, *Varicossi*, *Vari*, *Vari et Vari*
à ceinture, *Antavarre*, *Nelster*, *M.*; größter, größer als Raze,
20'' l., Schwz 17, Pelz dick, lang, flockig, weiß, auf Sei-
ten und Kopf groß geschächt von schwarz, Schwz schwarz,
ohne Quaste, am Hals längere Haare, Augen roth, Oh-
ren sehr kurz.

Bei *M.* und bei beiden Jungen Rücken weiß, bei *B.*
alles schwarz mit weißem Querband über der Mitte, Hals-
band, Füße, Gesicht schön weiß. Es gibt auch ganz weiße,
die beständig grunzen. Dünnd. 5'' l., Dickd. $2\frac{1}{2}$ '' l., Blind-
darm 14'' l., Ruthenknochen $\frac{1}{2}$ '' l. In der Provinz Melas-
gasse auf Madagaskar. Wilder als alle, wie größer und

stärker, oft wüthend wie Tiger, und wenn nur ihrer zwei in einem Wald brüllen, so glaubt man, es seien ihrer Hundert, das löwenähnliche Gebrüll wird durch Erweiterungen der Luftröhrenäste hervorgebracht. Der schwarze M. ist artig, und gehört auch deßhalb nicht nicht her.

d. Ringelschwanz.

4. Art. *L. abyssinicus*, *Cercopithecus* vel *Galeopithecus*, Fonkes, Guereza, Faunkus; wie Kaze, Pelz lang, hellweiß, außer auf Rücken ein großer Fladen kurzer, tiefschwarzer Haare, Schwanz lang, schwarz und weiß gestreift (geringelt?), weiße Quaste. Abyssinien, auf Bäumen, Pelz kommt häufig zu Markt, kostet $\frac{1}{2}$ Ehaler. — *Galeopithecus* oder Fonkes ist wie Sanguin, unschädlich und sehr artig, und gleichsam zum tröstlichen Ersatz gegen die vielen schädlichen Affen (*Innus*) Aethiopien von der Natur gegeben, beschädiget den Menschen nicht, frisst kein Getraid (lebt also wahrscheinlich in Wäldern von Kerzen, Körnern und Obst, ist geschächt und fast graulichblau (*caesius*). In Indien gibts weiße und sehr schöne, die aber so zärtlich sind, daß man sie in Pelz wickeln muß. — Die beigefügte Abbildung ist offenbar *Simia Jacchus*, dem wahrscheinlich auch die Färbung allein angehört.

5. Art. *L. Catta*, Maucauco, Vari, le Mococco, Ringelschwanz, M.; größer als Mong., Größe der Kaze, viel schlanker, besonders die Glieder, Fuchsschnauze, Pelz lind, Haare senkrecht, röthlichgrau, unten weiß, Glieder ins Graue, Schwanz fast doppelt so lang als Leib, weiß und schwarz, breit geringelt, Gesicht geschächt, Stirn, Schnauze, Augenringe schwarz, um beide Augen ein weißes Dreieck, Augen gelbbraun, alle Nägel vorn flach, hintere spiziger (an hinterer Zeigzehe soll die gewöhnliche lange Klaue sein). Geschlechtstheile kaum sichtbar, wie bei Kazen, nur 2 Zihen, Zunge glatt, Dünnd. $4\frac{1}{2}$, Dickd. 2, Blindd. $\frac{1}{2}$, Schrach

wie Sarigue, Zähne $\frac{2}{1}$, $\frac{1}{1}$, $\frac{3}{2}$, $\frac{3}{4}$. 12 R., 7 L., 3 Kr., 33 Schwanz., 7 Brustbeinst. Wird am häufigsten nach Europa gebracht, eins schrie um sich die Thüre öffnen zu lassen. Auf der Insel Johanna an Mosambik gibt es Morcote, welche wie Fuchs, Pelz wollicht, mausgrau, Schwarz 3' l., mit Schwarz geäugelt in Absätzen von 1'', zähmbar.

4. Sippchaft. Handhänder — Affen.

Born Hände, Fingernägel gleichförmig, Schneidz. $\frac{4}{4}$, senkrecht, Eckz. $\frac{1}{1}$, Lückenz. 2 oder 3, Backenz. $\frac{3}{3}$, Mahlz., Gesicht und Ohren meist nackt und menschlich, 2 Brustzitzen, Geschlechtsheile frei.

Die eigentlichen Affen haben auch hinten Hände, wohnen nur in der heißen Zone, können nur ungewöhnlich aufrecht gehen wegen mangelnder Ferse, rückgesetzter großer Zehe, vorstehendem Gesicht etc., klettern dagegen vortrefflich. Uebrigens ziemlich wie Mensch, bringen mit den Händen das Futter ins Maul, lausen sich damit, leben meist auf Bäumen von Obst, fressen kein ander Fleisch als Würmer, Schnecken, Kerse, Eier, selten ein Vögelein, verwüsten oft Felder und Gärten, stellen dabei Wachen aus, Barmutter einfach wie menschliche, werfen nur 1—2, die sie in den Händen tragen.

1. Gattung. Cebus, Affen der neuen Welt; lange Schwänze, Nase breit, weil Scheidwand breit, Naslöcher seitlich, Backenzähne meist $\frac{6}{6}$ ($\frac{3}{3}$ L., $\frac{3}{3}$ Bz.), selten $\frac{5}{5}$ wie Mensch, weder Backentaschen noch Gefäßschwienen.

Die amerikanischen Affen, worunter es keine Schwanzlose gibt, und die alle ziemlich klein sind, hat man in Sapaju und Sagoine eingetheilt, jene mit, diese ohne Wickelschwanz. Die Sapaju wieder in 2, mit nackter Schwanzspitze, Greiffschwänze, diese bilden Ketten, um sich über Bäche zu schwingen: Mit behaarten Wickelschwänzen — Kollschwänze. Diese können mit ihrem Schwanz nicht so

viel vollbringen als jene. Alle amerikanischen Affen haben eine außerordentlich dicke Nasenscheidwand, die Naslöcher stehen zur Seite, sie haben keine Backentaschen und keine Gefäßschwielen, welche letztere offenbar schon eine Annäherung zur menschlichen Nacktheit andeuten, leben auch häufig in Banden auf Bäumen, fressen Früchte, doch manche auch Vögel, werfen Vorübergehende auch mit Stecken, ihrem Roth, aber ungeschickt, warnen vor Gefahr zc., fliehen in die Wälder und nehmen die Beute mit. Ungeachtet die Sapaju lebhaft sind, sehen sie doch traurig aus, Stimme klagend oder heulend, flöten, pfeifen grell im Zorn. Die Sagoine sind die kleinsten, oft nur wie Eichhörnchen, wie es keine Affen in der alten Welt gibt.

A. Sagoine; Schwanz sehr lang, behaart, schlaff, Seitenzähne $\frac{3}{4}$ L., $\frac{3}{4}$ Backenz., Klauen, meist alle sehr klein.

Die Sagoine theilt man wieder ein in Sacki, Nachts oder Fuchsaffen, mit lang behaartem Schwanz, und in eigentliche Sagoine (Hapale) mit sehr langem und kurzhaarigem Schwanz, Nägel pfriemensförmig, sehr spitzig wie bei Eichhörnchen, nur auf Hinterdaumen flache, kurze Nägel. Beide wohnen gern in Hochlanden, die Sapaju in niedern, in Heerden, fliehen nicht, weichen im Anschein von den andern Affen ab, doch haben alle nur 4 Schneidz., Brustzigen, und überall ächte Hände, meist sind alle klein, und hier die kleinsten. Sind außerordentlich artig, besonders die größten possierlich, unruhig, ausgelassen, schleudern sich von Baum zu Baum wie Vögel, W. tragen die Jungen aufm Rücken, leben bei uns nicht lang, fressen alles, auch Fleisch.

a. Saguinchen, Hapale; Schwanz viel länger als Leib, wickelt nicht, kurz behaart, Nägel lange Klauen, außer auf Hinterdaumen platt, Backenz. $\frac{5}{8}$, Schnauze kurz, Nase ragt vor, Gesichtswinkel 60° , Hinterhaupt steht vor, kein Adamsapfel, Ohren groß, alle sehr klein, meist wie Eich-

1. Midas, Tamarin; wie Jacchus, Schneidz. $\frac{4}{4}$, untere gleich, schief, spatelförmig, oben mitte breiter, Eckz. groß, Stirn deckt Augen, Schwz sehr lang, schlaff, Klauen.

1. Art. M. vulgaris, rusimanus, S. Midas, Tamarin, Tamary; 8"l., Löwengesicht, Pelz lang, am Schwz kurz, schwarz, Kreuz graugesprenkelt, Schuh und Handschuh kurzhaarig, gelbroth, Ohren sehr groß, Schwz doppelte Leibesl., Hasenscharte. Güana, Insel Gorgona südlich von Panama, ganz schwarz, kommen in Menge in die Watten, um Muscheln zu holen, hübsch, sehr lebhaft, erträgt aber unser Klima nicht lange, geht auf Bierem, macht tausend Poffen wie Eichhörchen. Mahnt an Saki.

b. M. Ursulus, T. nègre; ganz schwarz, Rücken lebhaft roth gewellt, Seiten braun gefleckt, Hände schwarz, Ohren groß, nackt, dreieckig. Große Para.

c. M. labiatus; neu, schwärzlich, oben rostroth, Kopf schwarz, Nase, Lippenrand weiß. Brasilien?

2. Art. M. Oedipus, Pinche, Titi de Carthagène, Kl. Löwenaffe; 9"l., Schwz 1', Pelz lang, glänzend, fahlbraun, unten, Arme, Füße, langes, rückgekrümmtes, seidiges Kopfhaar weiß, um fast nacktes Gesicht schwarzes, langes, Außenseite der Schenkel und Schwanz braunroth, letzte Hälfte schwarz, Kinn, Kinbacken bis Ohren (wie Mensch ohne Backenbart) braun, doch Nasenwurzel, Augenbrauen und davon herunter auf Backen über Jochbein Streif weiß, wahre Krallen, Finger behaart, Ohren spitzig, hundartig. Brasilien, Güana, Amazon, munter, stink, schlägt den Schwanz überm Rücken, Stimme fast wie Vogelgesang, sehr zärtlich, gefangen hungern sie sich oft aus Verdruß todt.

3. Art. M. Rosalia, Marikina, Acarima, Löwenaffe; 10"l., Schwz etwas mehr buschig, Pelz lang, seidenartig, blaßgelb bis goldigroth, lange Gesichtsmähne röther, Kleins

gesicht purper, Augen nackt, Finger behaart, Handschuh schwarz, Klauen, kleine Schwanzquaste. S. Am., halten bei uns gut aus, sehr artig und lebhaft.

* Schwanz bunt von roth und schwärzlich, eigentlich fuchsroth mit zwei breiten schwarzen Ringen, einer hinter Mitte, anderer vor Spitze. Güana.

* Alles glänzend roth. Brasilien.

4. Art. *M. leoninus*, Leoncito; 8'' l., olivenbraun, so lange Mähne und Schwz, Rücken mit weißen Strichen, Gesicht schwarz, Maul weiß, Bordernägel wie Katze, Hinten wie Mensch. Auf Osthalde der Anden, in Mocoa, selten, pfeifen wie kleine Vögel.

2. *Jacchus*; Schneidz. ♀, untere senkrecht, walzig, äußere länger, oben mitte breiter, seitliche abgerückt, untere Eckz. sehr klein, Stirn nieder.

1. Art. *J. argentatus*, Mico; 8'' l., Schwz 1', Pelz lang, seidenartig, silberweiß, meist schwarz gesprenkelt, Schwz schwarzbraun, Kleingesicht, Ohren und Handfläcken rosenroth, Finger behaart. Große Para, am Amazon, selten, sehr schön.

b. *J. humeralifer*, Camail; neu, kastenbraun, Schultern, Brust, Arme weiß, Schwz schwach grau geringelt. Brasil.?

c. *J. melanurus*; neu, braun, unten fahl, Schwanz schwarz. Brasilien?

2. Art. *J. vulgaris*, S. J., Cagui minor, Sagui, Sanglin, Ouistiti, Bistiti, eigentlicher, weißohriger Saguin; Größe wie Ratte, 5'' l., Schwz doppelt, Pelz lang, dicht, grau, gemischt von schwarz und grau, Kopf und Hals braun, Kreuz und Schwz geringelt (wie Mococo) von braun und grau, Fleck auf Stirn, langer straliger Haarbusch vor dem großen Ohr weiß, Kleingesicht buchtig, nackt, braun, Schuh und Handschuh kurzhaarig, fahl. Abart rothbraun, Kreuz und Schwanz geringelt von rothbraun und grau.

Güana, Brasilien, kommen nicht selten zu uns, fressen alles, Zwieback, Früchte, Gemüs, Kerse, Schnecken, sogar kleine Fische ausm Wasser, Aelchen; können wohl hurtig sein, aber auch Stundenlang ruhig am Käfig hangen, oft verkehrt; laufen sich auch mit Fingern und Zähnen; zwitschern dabei und gurren, krochen Abends 6 Uhr ins Heu, Morgens um 6 wieder hervor, um Nothdurft zu verrichten gehen sie ausm Nest, bei Furcht, vor Hunden, Krähen schnattern sie, W. schelten knarrend wenn man sie ärgert; die Nahrung nahmen sie mitm Maul auf, ungeschickt mit den Tazen; weil der Vorderdaumen nicht gegenseßbar ist, nicht geil, spritzen manchmal den Harn gegen einen, Morgens spritzen sie ihn aus dem Käfig so weit als möglich, einige Schuh; stinkt bisamartig, ungesund; ertragen 10° Kälte; schreien Wistiti; es warfen in Portugal; Junge nackt, halten sich gleich an der Mutter best, wenn diese müd ist, streift sie sie ab und der Vater nimmt sie. Auch in Paris, und sogar in Petersburg hat ein Paar in 2 Jahren 3mal gejungt, und zwar jedesmal 2, tragen 3 Monate, säugen 6 Wochen. Dünnd. $1\frac{1}{2}$; Dickdarm 9", Blindd. 1", 13 R., 6 L., 3 Kr., 27 Schw.; 32 Z., $\frac{3}{4}$ L., $\frac{2}{3}$ B.; Zungenbein wie Genon. Der Fonkes oder Cuereza gehört der Abbildung nach hieher, der Beschreibung und Meinung nach aber zu Nacken.

* Uti, Sagouin Ouistiti, Jacchus; 8" l., Schw; II, gelblich mit weißen Haarspizen, unten, Kopf und Hals dunkel; zwischen Augenbrauen weißer Fleck, Haare um Ohrrand weiß, Schw; lind, weiß und schwarz geringelt; wickelt sich nicht. Brasilien, nicht in Paragan. Ist Sagouin Ouistiti, der zu Jacchus gehört.

Ob hieher Galeopithecus Gesn., Sagoui du Maragnon, Cercopithecus brasiliens. tertius; kleiner Cagui, Cebus Sagouin dictus?

b. *J. penicillatus*; neu, grau, Kopf und Nacken schwarz, Kreuz und Schwanz geringelt von braun und grau, Fleck auf Stirn weiß, lange Locke vor Ohren schwarz. Brasilien.

c. *J. leucocephalus*; neu, rothbraun, Kopf und Brust weiß, Nacken schwarz, Schwanz geringelt von braun und grau, lange Locke vor und hinter dem Ohr. Brasilien?

d. *J. auritus*; neu, schwarz, Schwanz geringelt von schwarz und grau, Fleck auf Stirn, sehr lange Haare um und selbst im Ohr weiß. Brasilien?

b. Nachtaffen; Schwanz schlaff, schlaff, Seitenz. $\frac{3}{4}$ L., $\frac{3}{4}$ Backenz., kurze Nägel, Ohren klein, ungeheure Augen, dicht beisammen.

1. *Pithecia*; untere Schneidz. sählig, Eckz. abgerückt, Schwanz kürzer als Leib, buschig, wickelt nicht, Nägel kurz, rückgebogen, Kopf rund, Schnauze kurz, Gesichtsw. 60° , Nasenscheidwand breiter als Zwischenkiefer, Ohren mäßig, menschlich. — Fuschschwanzz., auch Nachtaffen.

a. Kein Bart, Schwanz $\frac{1}{2}$ kürzer als Leib sammt Hinterfüßen.

1. Art. *P. melanocephalus*, Cacajao, Mono rabon, feo, Chucuto, Caruiri; klein, 7'' l., Hinterf. 10'', Schwanz 3, gelblichbraun, Kopf und Hände schwarz, Gesicht nackt, menschlich, Ohren sehr groß, menschlicher als bei andern amerik., Schwanz sehr kurz, nur $\frac{2}{3}$ des Leibes (einzig, alle amerik. Affen haben lange Schwänze, höchstens nur $\frac{1}{3}$ kürzer als Leib). In den Wäldern von Cassiquiare und Rio Negro, Atabapo, Guaviare im Orenochgebiet, in Vanden, selten, sanft, träg, liebt alle Früchte, besonders Bananen, Gujaven, Papayen und von Inga, frisst unreinlich. Schwanz ist nicht abgenagt wie manchmal bei *S. Sphinx*.

b. Schwanz fast so lang als Leib.

2. Art. *P. rufiventer*, *S. Pithecia*, Saki, Cagui mafor Bras. Pongi Congens., Singe de nuit, Saki-Winki,

Fuchschwanzaffe; 1½'l., Pelz sehr lang, zottelig, Schein wie Faulthier, schwarzbraun, röthlich überlaufen, unten rothbraun (Haarstamm braun, Gipfel geringelt von roth und braun), Gesicht behäret, gelbbraun, Kopfhaare stralig auf Stirn hangend, Finger nackt, Kinn behaart, Schuh und Handschuhe schwarz, Schwanz sehr buschig, behaart. Güana, pfeift wie Sapaju, geht auf Bieren.

b. P. Monachus; neu, vielleicht ein abgebildeter Yarqué, großgeschäckt von braun und goldig, Haarstamm braun, goldigroth an Spitzen, Kopfhaar stralig vom Hinterhaupt aus, reicht bis Wirbel. Brasilien?

c. P. paraguayensis, Miriquina; 14"l., braungrau, unten zimmetroth, Wurzeln der Rückenhaare weiß, Stamm schwarz, Spitzen weiß, unter Augen 2 weiße Flecken.

* Miriquina; 14"l., Schwanz 16, mit Haaren 18, grad, buschig, Hals sehr kurz, und scheinbar eben so dick als Kopf, der klein, fast rund, Naslöcher nicht seitlich (wie bei Carana und Cay), sondern unten und sich näher, Ohren groß, rund, Augen groß, Blendung röthlich, Schneidez und Eckzähne wie Carana, vorn 5 Finger aber Daum nicht abgesondert, hinten achte Hand, Gesicht nackt, kein Wischelschwanz, Pelz grau, unten zimmetbraun, Kopf dunkel, über jedem Auge weißer Spitzfleck, Kiefer weiß, auch überm Bart, Schwanz schwarz, Haare roth, Spitzen schwarz. Paragan, zu Chuco oder westlich vom Paraganfluß, nicht östlich, auf Bäumen, hält sich nicht mitm Schwanz, dünn, schwer und schwach.

Steht Saki sehr nah, dem zwar gleich in Größe, Kopf, Schwanz, der nicht wickelnd ist, Pelz, dunkler Farbe mit weißen Spitzen, aber dieses Schwanz nicht so buschig, und dessen Haare am untern End nicht roth, auch Pelzhaare länger, weniger lind, Spitzen weniger weiß. Sackee ist ein Miriquina, Cercopithecus pilis nigris ein Saki, ob Cagui ein Saki?

d. *P. leucocephalus*, *S. Pithecia*, zweiter Saki, Yaque, de Cayenne, ob Banacoe oder Einstedleraffe?; $1\frac{1}{2}$ l., ganz schwarz; Kopf kurzhaarig, fast wie nackt, um ihn schmutzigweißer Kreis (fast ganz fahl), Haare einfarbig, Gesicht buchtig, nackt, Jochbein behaart, Stirn, Rinn und Finger nackt. Güana, leicht zu zähmen.

c. Starker Bart, Schwanz fast so lang als Leib.

3. Art. *P. Satanas*, Couxio; 16 l., Schwanz 17, schwarzbraun, W. röthlichbraun, Rückenhaare lang, Kopfhaare stark, nicht gescheitelt, fallen auf die Stirn, Schwanz sehr dickbuschig, dessen Haare $2\frac{1}{2}$ l., Brust fast nackt. Am Drenoch, Schein wie *P. Chiropotes*, jung braungrau, liebt Güneo (Frucht von Banane, Musa S.).

b. *P. Chiropotes*, Mono Capuchino, Kapuzineraffe vom Drenoch; etwas kleiner als *Ateles Paniscus*, fast wie Fuchs, Gesichtsw. 52° , Pelz lang, glatt, röthlichbraun, Gesicht oval, nackt, es und Hände schwarz, lange gescheitelte Kopfhaare, Nasenscheidwand sehr breit, Eckz. ungeheuer groß, 7 l., Bart fängt unter Ohren an, schwarzbraun, Nägel etwas rückgebogen, des Daumens flach, Schwanz schwarzbraun, Hodensack purper. Im spanischen Güana, verschieden vom gem. Kapuzineraffen, oder Sai, Singepleureur, der keinen Bart hat, ist stark, hurtig, wild, traurig, schwer zu zähmen, liebt Zuvia oder Mandel von *Bertholletia excelsa*, säuft anders als die amerik. Affen, schöpft nehmlich mit der Hand, der Dranzultan saugt das Wasser von den Fingern, lebt paarweis, selten, wird gegessen. Der Kapuzineraffe bei Rio Sinu an Darien ist *S. Seniculus*.

2. *Aotus*; alle Zähne angegeschlossen, Augen sehr groß, berühren sich fast, Schwanz nicht wickelnd, länger als Leib, kurzhaarig, Kopf rund, dick, wie Kage, Schnauze kurz, Finger sehr lang, kaum Ohrmuscheln. Weicht ab von Sai

goin, Sapaju und Nachtaffen oder Fuchschwanzaffen. Nägel flächlich, nicht walzig wie bei Sagoin. Vielleicht zu Cercoleptes.

1. Art. A. trivirgatus, Douroucouli, Dormilon, Monotigre, Cara rayada, Cusi-Cusi; 9" l., 4 h., Schwanz 14" l., Schein wie Eichhörnchen, weißgrau, unten röthlichgelb, brauner Rückenstreif, auf Stirn drei schwarze Längsstriche, Gesicht schwarz behaart, Nase weiß, getheilt, über Augen 2 weiße Flecken, Schwanzspitze schwarz, Hände weiß. In den dicken güanischen Wäldern am Cassiquiare, und den Fällen des Mappure zwischen 2 und 5° N.Br., 300 Stunden von der güanischen Küste. Hat, zwar nicht in Zähnen und Ohren, aber in Sitten, großen Augen und Schein viel Aehnlichkeit mit den Luren der alten Welt, große Augen gelb, können das Tageslicht nicht vertragen, am Dors noch der einzige Affe, welcher des Tags schläft, schwer zu zähmen, beißig, Haut wie Katzen, schreit wie Jaguar Mu h, mu h!, daher Liti-Tiger, maunt auch, e—i—au, und kolt lert quer, quer!, im Zorn schwillt die Kehle an, wie Frette drängt er sich durch kleine Lächer, sitzt wie Hund, Tags traurig, Nachts aber sehr unruhig, jagt Kerse und Bögeln, frisst Bananen, Zuckerrohr, Palmenfrüchte, Mandeln von Bertholletia, Samen von Mimosa inga, säuft kaum im Monat einmal, leben paarweis, in Baumhöchern, nicht in Bänden wie Sagoine und Aluaten.

B. Sapaju; Wickelschwanz, Seitenz. $\frac{3}{4}$ L., $\frac{3}{4}$ Bz.

a. Kollschwanz, fast ganz behaart, Backenloch klein.

1. Callithrix; Schwanz länger als Leib, kurzhaarig, wenig nackt und wickelnd, Nägel flach, kurz?, Kopf rund, Schwanz kurz, Gesichtswinkel 60°, Nasenscheidewand zwar breit, doch weniger als Zwischenkiefer, untere Schneidz. senkrecht, Eckz. angeschlossen, Augen groß, tief, Ohren groß, umförmlich. Werden auch zu Sagoin gestellt.

1. Art. *C. lugens*, La Viudita, Macavacahu; 14" l., Schwarz wenig mehr, glänzendschwarz, nur Gesicht, Zaum, Kehlstreif und Vorderhände weiß, Hinterfüße kurz, Gesichtszüge angenehm. Auf Granitgebirgen am Cassiquiare im Innern von Guana, ähnelt von Fern einem schwarzen Hündchen mit weißer Larve, schön, sanft, sitzt stundenlang unbeweglich, gibt auf alles Acht, ist er aber allein, so fällt er wie Bliz auf einen Vogel, liebt rohes Fleisch, schleicht wie Iltis um einen Käfig, man nähret ihn jedoch mit Obst. Es gibt indessen auch ächte Sagoin (*S. Jacchus*) und Sapaju, die Fleisch fressen und auf Vögel lauren. Steht Aotus nah, Ohren menschlich, klettere sehr schnell.

b. *C. amicta*; neu, schwärzlichbraun, halbes Halsband weiß, Vorderhände gelb, Schwarz $\frac{1}{4}$ länger als Leib. Brasil.?

c. *C. torquata*; kastanbraun, unten gelb, halbes Halsband und Hände weiß, Schwanz wenig länger als Leib.

d. *C. tricolor*, Ceb. Moloch; fahlgrau, Schläfen, Backen, Bauch rostroth, Schwarz braun, Spitzen weiß. Brasilien?

2. Art. *C. sciurea*, Saimiri, Cay-miri, gelber Sapaju, S. Aurore, orangé, de Cayenne, Caitaia, Titi (vom Drez noch oder von Guana), S. morta, Todtenköpfchen; Größe wie Eichhörnch., 11" l., schlank, olivengrau, unten, Hals Nase und Augenhof weiß, Gesicht ziemlich behaart, fleischfarben, Schnauze schwarzbraun, Strümpfe, Schuh und lange Handschuh gelblich rostfarben, Finger nackt, Schwanzend dunkler, nicht ganz schlaff, kann damit klettern, Stirn ganz nieder, wie keine. Vielleicht Saju jung. Süd-Am., Guana gemein, schönster, artigster, sanft, leicht zähmbar, sterben aber bei uns bald, Stimme pfeifend und stönd, sehr muthwillig. 14 R., 3 L., 3 Kr., 30 Schwanzw., L. $\frac{3}{4}$, B. $\frac{3}{4}$, Rücken gemarmelt von roth und schwarz aus Brasilien; einfarbig aus Guana, jung mehr grau. Steht in Hinsicht des Schwanzes, der noch etwas wickelnd ist, zwie

schen Sapaju und Sagoin. Wahrscheinlich hieher *Simiolus ceylonicus*. Der Titi bei Carthagena ist *Oedipus*.

b. *C. personata*; neu, fahlgrau, Kopf und Hände schwarzlichbraun, Schwanz roth. Brasilien?

2. *Cebus*, Sajou, Matschi; Kollschw; ganz behaart, kaum unter Spitze nackt (Unterschied von eigentlichen Sapaju), Kopf rundlich, Schnauze kurz, Gesichtswinkel 60° , Stirn und Hinterhaupt vorspringend, kein Adamsapfel, ist aber ausgehöhlt, Nägel lang, halbwalzig.

1. Art. *C. hypoleucus*, Sai à gorge blanche, cap. V.; 1' l., schwarz, Stirnkreis, Schläfen, Kehle, Schultern weiß, Gesicht weniger behaart, fleischfarben. Güana, alles, auch Schrach wie Sai, 27 Schwanzw. Bei Rio Sinu h. er Cariblanco.

b. *C. flavus*, gang fahl. Brasilien. Ob hieher *capuc*. Var. röthlichgelb, Brust und Vorderarmel rostfarben, Schuh und Handschuh schwarz, Finger nackt, Gesicht oben röthlich, um Schnauze ins bläuliche, Haareinfassung fahl, auf Scheitel brauner Fleck. Gelehrig, ahmt Bewegungen nach.

c. *C. albus*; neu, ganz weiß, vielleicht Bleichling. Brasilien.

2. Art. *C. capucinus*, Sai, Cay, Pleureur, Singemusqué, Wieselaffe; 14" l., Schw; 15½", Pelz zwischen braungrau und olivengrau, Gesicht behaart, Backen; und Stirnhaare rückgekämmt, fahl, Wirbel schwarz, macht gegen die Stirn eine Schneppe, Schuh und Handschuh schwarz, Stirn, Backen, Schulter weißgrau, Kollschw;, Spitze immer geringelt, unten nackt, Gesicht um Augen röthlich, um Maul und Nase bläulichbraun. Güana, Ulerheiligenbai, Insel St. Georg, riechen nach Bisam, wieseln jämmerlich, Ton wie Ratte, sanft, beweglich, zuthätig, leben von Obst und Wurzeln, lieben Maifaser und

Schnecken, in großen Herden auf Bäumen, wo es eine Lust ist, sie in ihrem Lummeln zu sehen, kommen selten auf die Erde, man schießt sie mit stumpfen Pfeilen, wechselt in Farben, ins schwarze und weiße, graue und gelbliche, jezt auch als Arten. Werfen nur eins, das gleich die Macht hat, sich am Hals des Vaters oder der Mutter fest zu halten, die mit ihm von Baum zu B. springen. Frisch gefangen beißen sie sehr, lassen sich aber bald zähmen. R. 14, L. 6, R. 4, Schwanzw. 26, jung heißen sie Todtenköpfschen, alte schwarz.

Can; 17¹l., Schw; 19, Naslöcher entfernt, Ohren rund, Schneid; und Eckz. wie bei Caraya, überall vollkommene Daumen, Kollschw; Pelz braun, auf Seiten heller, hinten und unten ins Zimmetbraune, Kopf schwarz, solcher Streif zieht sich vor Ohren herunter auf dem Kiefer, Stirn, Schläfen und Gesicht, Ohren, Kehle, Gurgel Endfüße weißlich, Ws Gesicht heller, Schw; und Lagen dunkler, Nigler steht weit vor und wird steif.

Paraga; wo Caraya, Naturell aber ganz entgegengesetzt, sehr leichtfüßig, lebhaft, in aufhörlicher Bewegung, lebt paar; und familienweis, springt leicht von Baum zu Baum, hält sich mit dem Schw;, bringt nur ein Junges, das die Mutter aufm Rücken trägt, man zähmt sie, und hält sie angebunden, gewöhnliche Stimme wie Gelächter, hu! hu! hu!, geplagt schreien sie nicht zum Aushalten.

Hierher Bartlose Uffen in Panama. — Aehnelt in Größe, Sitten, Pelz, Gestalt, Farbe den Sapajou, Sajou und Sat so übereinstimmend, daß sie fast nur eine Art scheinen, sind aber verschieden, so wie auch Saymiri.

3. Art. C. albifrons, Ouavapavi; Leib 14¹l., grau, unten heller, Wirbel schwarz, Gesicht bläulichgrau. Stirn und Augenränder weiß, Glieder gelblichbraun, Wickelschwanz ganz behaart, so lang als Leib, Spitze schwarz.

Ueber Drenochsfällen, häßlich, aber sehr sanft, hurtig, heulen weniger, in Banden, zahme reiten auf Schweinen und Ragen.

b. *C. niger*, *S. nègre*; schwarz, Stirn und Backen weiß, Gesicht, Hände, Schwanz schwarz. *Cercopith. bras. secund.*, Cay, *C. totus niger*; lebt in Wäldern, auf besondern Bäumen, die Hülsen tragen wie unsere Bohnen.

c. *C. variegatus*; neu, schwärzlich, goldig gedüpfelt, unten röthlich, Rückenhaare dreifarbig, Wurzel braun, Stamm roth, Gipfel schwarz, Kopf rund, Schnauze ragt vor. Brasilien?

4. Art. *C. Apella*, Sajou, *S. brun*, Singe-capucin; 14" l., Jacke und Ärmel braun, Kopf, Backenbart, Hosfen, Strümpfe, Unterärmel, Schwanz schwarz, Stirnbinde grau, hinten und seiten der Stirn kleine Locken, Gesicht und Ohren fleischfarben, Augen klein, nah, Finger ganz behaart, vollkommener Kollschwanz. Dünnd. 5½" l., Dd. 10", Bludd. 2", 14 R. 9 ganze, 5 L., 3 R., 22 Schwanzw. Ghana, Abänderungen mit weißen Händen in Paragan. Steht dem Sai so nah, daß man sie vereinigen wollte, derjenige amerikanische Affe, dem unser Klima am wenigsten zuwider ist, und der bei weitem am häufigsten nach Europa gebracht wird, wo er sich, obgleich frosterig, doch fortgepflanzt hat, sehr artig, hurtig, wechseln sehr in Farbe, röthlich, braun, grau, man will sie aber jetzt auch zu besondern Arten machen, meist Schulter heller, bedienen sich des Kollschwanzes nicht häufig, er ist ganz behaart, Clitoris fast so groß wie Ruthe, Hätscheln sehr das Junge, Schwanzspitze unten nackt, Nägel länglich.

b. *C. Fatuellus*, *S. cornu*; 1" l., Jacke und Hosfen braun, Oberärmel und Weste fahl, Strümpfe und Unterärmel, Kappe und Schwanz schwärzlich, Kopf länglich, auf Stirn zwei aufrechte, große, schwarze Haarbüschel, Ge-

sicht fleischfarben mit schwarzen Haarstriemen. Güana nicht Abart von Apella, oft fehlen die Hörner, sehr munter und gesellig, stöten oft aus Langweile, verrecken bald, Finger behaart. — Hornaffe.

c. *C. cirrifer*, S. à Toupet; neu, Pelz lang, lind, festenbraun, unten heller, Scheitel, Glieder, Schwanz schwärzlichbraun, Kopf rund, auf Stirn ein Schopf wie Hufeisen. Brasilien?

d. *C. barbatus*, S. gris, Sai Var.; völlig wie S. Apella in Gestalt und Wesen, Pelz lang, lind, rötlichgrau (nach Alter ins Weiße), Bauch rothbraun, Kopf rund, grauer kurzer Kranz; Bart erstreckt sich bis auf die Backen, auf Scheitel schwarz. Güana.

e. *C. trepidus*, A. mit buschigem Schw; wie halbge-
wachsene Raze 1' l., Pelz lang, festenbraun, Schenkel dunkler, Kopshaare ums Gesicht aufgerichtet, schwärzlichbraun, Hände grau, Gesicht fleischfarben, behärelt, kein Adamsapfel, Schw; dunkel. Güana, M. zuthätig, doch nur gewissen Personen, nicht boshaft, Nägel platt. *Simolus ceilonicus* hat Klauen.

b. Schwanzspitze nackt, großes Loch auf Jochbein.

3. *Mycetes*, Stentor, Cebus, Brüllaffen; äußerer Lippenzahn abgerückt, Seitenz. 2, Kopf pyramidenförmig, Gesichtswinkel 30, Kehltrommel groß als Adamsapfel vorkühend, überall 5 Zehen, Nägel walzig, kurz, Unterkiefer sehr groß. 14 N., 4—5 L., 3—5 Kr., über 20 Schw; w., Zungenbein trommelartig erweitert, und als Adamsapfel vorragend, wodurch das Geschrei sehr verstärkt. Bei Alawat hat diese Trommel 8" Umfang, bei Coaita sehr klein.

1. Art. *M. Belzebub*, St. fuscus, Guariba, Ouarine, Warrin, Prädikant, schwarzer Brüllaffe; fast völlig wie S. *Senniculus*, Größe des Fuchs, schwarzbraun, Kopf und Rücken festenbraun, Schwanzspitze und Hände braun, Bart

breit. Brasilien, in Wäldern, wild, heulen oft zu Hunderten beisammen, daß man es meilenweit hört, haben auch die Trommel oder den Adamsapfel.

Guariba Brasiliensibus, Cercopithecii species; Größe wie Fuchs, Gesicht breit, Augen schwarz, Ohren kurz, rundlich, Schwanz flg., End nackt, immer gerollt, Pelz glatt, schwarz, glänzend, runder Kinnbart, Haare der Hände und Füße und letzte Schwanzhälfte braun. So M. und W. In Menge in Wäldern, wo sie ein schreckliches Geschrei weit hören lassen. Sie haben ihren Cantor, der erhöht sitzt, und um den sie sich vor und nach dem Mittag versammeln, er singt mit lauter Stimme vor, gibt dann mit der Hand ein Zeichen, auf das die ganze Gemeinde einfällt und so lang fortfährt, bis jener wieder das Handzeichen gibt, worauf alle augenblicklich schweigen und er das Gesang beendigt. — So ein Augen- und Ohrenzeuge. — Auf den Baumästen laufend tragen sie die Jungen, welche die Weichen umfassen, aufm Rücken, beißig, nicht zähmbar.

b. M. flavicaudatus, Choro; schwärzlichbraun, oben dunkler, Schwanzseiten gelbgestreift. Jaen in Neus Granada.

c. M. niger, Caraya; 21" l., schön schwarz, bei W. und Jungen der Rücken schwarz, unten fahl. Paragan.

* Caraya; 21" l., Schwarz gleich, gerollt, letzte Spanne nackt (Wickelschwanz), Gesicht langviereckig, Naslöcher groß, entfernt, Ohren klein, rund, Kehlkopf vorspringend, Leib bauchig, Hals dick, kurz, vorn 5 Finger, Daumen schwächster, gleicht den andern in Gestalt und Stellung, hinten auch 5 Finger, aber ein achter Daumen, abstehend, Schneidz. $\frac{4}{4}$, mit anschließenden Eckz., Fell ganz kohlschwarz, Brust und Bauch dunkelroth, dicker, 3" l. Stutzbart (M.), W. etwas kleiner, so Kehlkopf und

Wart, bräunlich. Hieher gehören Coalta (aus Cayana) und die Ouarine als *M.*, ferner hieher Cayou, *Sim. nig. barbatae*, *Sim. Araneus*.

Nicht hieher Quoata, nicht Guarlba, nicht die von Campeche, nicht Paniscus, nicht die auf Insel St. Gregor und am Bgb. Gracias à Dios, Aluate sind nicht dieses *M.*

Paraguay, nicht südlicher dem 31° , nur in tiefen Wäldern zu 4—10 durch ein *M.* geführt, das immer auf einem hohen Platz sitzt, geht von Baum auf Baum langsam, traurig, springen und schwingen nicht. Ein *M.* hat 3—4 *W.*, die gegen den Juny eines bringen, und es aufm Rücken mittragen. Nähert man sich, so lassen sie aus Furcht den Roth und Harn, bedienen sich sehr viel ihres Schwanzes, um sich zu halten, werden nicht gezähmt, weil sie nicht unterhaltlich sind, ihr heißes, trauriges, unerträgliches Geschrei hört man eine Meile weit. Werden gegessen.

2. Art. *M. Seniculus*, Alouate, rother Brüllaffe, *Monocolorado*; Leib über 2' lang und noch größer, Schwanz gleich, trägt eine glänzend gelbrothe Jacke und Halbsärmel, lange Hosen, Schwanz, Vorderärmel, Haube und Halsbinde dunkel braunroth, alles behaart außer unters Schwanzend, Kleingeficht und Ohren schärzlich, Kinn behaart aber Unterlippe nackt, Backenbart runtergesämmt. Guana, Cajenn, Amazonenfluß, in Truppen von 20—30, sitzen auf Bäumen und brüllen so laut und fürchterlich in der Nacht von 2 Uhr an, daß man glaubt, alle reisenden Thiere der Gegend hätten sich vereinigt, einen allein hört man eine halbe Stunde weit, das Geheul soll wie Trommeln sich ausnehmen. Diese laute Stimme wird von einer kühnernen Erweiterung des Kehlkopfes hervorgebracht, mahnt an die Trommeln vieler Vögel, halten sich nur in den Niederungen, *W.* tragen ihre Jungen 1—2 aufm Rücken, indem sie von Baum zu Baum sprin-

gen, furchtsam, blecken doch die Zähne und werfen mit Zweigen, bricht mit dem Schw; Obst ab, und bringt's damit zum Maul, schaukelt sich am Nesten hin und her, sollen gefaute Blätter auf Wunden legen, lebe gefangert nicht lang.

b. *M. ursinus*; goldigroth, Gesicht theils behaart. Venezuela, am Orenoch, Caracas, frist die Frucht von Inga vera, h. Araguato.

c. *M. stramineus*, Arabate; strohgelb, Haarstämme braun. Para.

4. *Lagothrix*; Pelz lind und kraus, Kopf rundlich, Schnauze ragt vor, Gesichtswinkel 50° , kaum Adamsapfel, Nägel rinnenförmig, kurz.

1. Art. *L. nigra*, Caparro, *S. lagotricha*; groß, $2' 3''$ h., Pelz lang, weich, schwarzgrau (Spitzen schwarz), Gesicht nackt, schwarz. Am Guaviare, der in den Orenoch fällt bei der Mission San Fernando de Atabapo, stärker und angenehmer, aber ruhiger als Sai, Kopf ganz rund, und sehr dick, kein Bart, aber Schnurrhaare, alle Nägel platt, Wickelschw; etwas länger als Leib, Spitze nackt, lebt in zahlreichen Banden, sanft, hält sich viel aufrecht. Aehnelt *S. Apella*, oder den braunen, grauen, schwarzen Saju, aber dieser Pelz immer falb (gelbbraun) und das Gesicht nie schwarz.

b. *cana*; neu, Pelz kurz, olivengrau, Kopf, Hände und Schw; röthlichbraun. Brasilien.

5. *Ateles*; vorn fehlt der Daumen, Kopf rundlich, Gesichtswinkel 60° , Gesicht und Sinn nackt, Bz. $\frac{6}{8}$, alle Glieder und Schw; sehr lang und schlant, Ohrmuscheln ausgerandet, Wickelschw; Nägel kurz, walzig, Kehlkopftrommel klein, ragt nicht vor. Entspricht *Colobus*.

I. Art. A. Paniscus, Coaita, Quato; kleiner als Alouate, Leib $1\frac{1}{2}$ l., bartlos, schwarz, Gesicht kupferroth, statt des Daumens vorn eine Warze, zu der doch ein Knöchel. Aendern sehr in der Farbe, oft ins Braune am Leib, auch Größe wechselnd wie Alouate, im mittlen und südlichen Amerika, um Carthagena, in Güana, Brasilien, Peru in großen Heerden, selten auf der Erde, hüpfen fast beständig auf Bäumen herum, wobei die Mütter ihre 2 Jungen mit tragen, eines unterm, das andere aufm Rücken, schelten die lustigsten aller amerikanischen Affen zu sein, sollen sich an den Schwänzen anfassen und Ketten bilden, um sich von Baum zu Baum, oder über Wasser zu schwingen, fressen Baumfrüchte, besonders von Palmen, Muscheln, Fische, Kerse, bedienen sich fast zu allem ihres Greiffschwanzes, heben damit den kleinsten Strohalm auf, wickeln Heu auf Ballen zusammen, sehr zahm, hurtig, obschon trauriges Aussehen, nicht furchtsam wie Alouate, fliehen nicht, greifen wohl mit entsetzlichem Geschrei und mit wunderbaren Verzerrungen einzelne Menschen an, werfen mit dünnen Aesten nach ihnen, schleudern auch Harn und Roth entgegen, fürchten aber sehr die Hunde, so daß man mit solchem vor ihnen sicher reisen kann, einen Verwundeten tragen die andern auf einen Baum, und halten die Wunde mit den Händen zu, fällt einer, so hält er sich an einem Zweig, und bleibt auch todt so hangen, stürzt einer zur Erde, so soll er gegen den Jäger die Hände aufheben, und mit dem Maul Bewegungen machen, als wollte er ihn ums Leben bitten, daher sich manche Menschen nicht mit dieser Jagd abgeben. Nach Europa gebrachte halten nicht lang aus. Meist sind sie zwar schwarz, es soll aber auch röthliche und weiße geben: der Exquima in Günea, den man hieherzog, mag S. Diana sein.

b. A. pentadactylus, Chamek; ebenso, ganz schwarz, Daumenspur vorn, Peru.

c. A. Marimonda, Beelzebub; schwarz, unten gelb, bei W. und Jungen weißlich. Am Drenoch.

d. A. marginatus, Chuva; schwarz, ums Gesicht weiße Bräme. Neu; Granada, Amazon.

e. A. arachnoides; fahlbraun. Brasilien?

2. Gattung. Cercopithecus, Meerkäzen; Schwanz, der nicht wickelt, Bäckentaschen und nacktes Gesäß oder gar Schwielen; Lückenz. $\frac{2}{2}$, Bäckenz. $\frac{3}{2}$, also wie Mensch, Nasenscheidwand schmal, Naslöcher vorn, Nägel meist flach, kurz, kaum fehlt der Schwanz; dann Hundskiefer und Gebiß, selten Gesäß behaart, Leib ziemlich groß, durch Färbung oft wie angekleidet. Alle in der alten Welt, truppweils, nie verschiedene Arten unter einander; sehr hurtig; verfolgt springen sie von Baum zu Baum, und verschwinden im Wald; überrascht drücken sie sich an einen Ast, auch sollen die gezähmten von den wilden zerrissen werden, wenigstens fürchten sie sich so sehr vor ihnen, als vor den Schlangen. — Der Douc, den man auch herrechnet, hat keine Schwielen und ein platteres Gesicht. Bei Sapaju sind die Naslöcher weit von einander und seitlich, keine Schwielen und Bäckentaschen, dagegen Wickelschwanz, der zugleich Fühlorgan ist.

a. Pelzaffen; Pelz gleichförmig gefärbt.

i. Cercocebus, Callithrix; Schnauze ziemlich lang, Gesichtswinkel 45° , Kopf dreieckig, Stirn und Nase platt; oberer Rand der Augenhöhle ausgeschnitten, Vorderdaumen wenig abgesetzt, Schwanz länger als Leib, Bäckentaschen groß, Gesäß weit nackt, Leib meist klein und einfärbig.

1. Art. C. Aethiops, fuliginosus, (de) Mangabey; Leib 20" l., Bäckentaschen und Schwielen, Schnauze lang, Gesicht, Kinn, Finger nackt, Augenhöhlenrand steht vor; Pelz fein, rauchbraun, ohne alle Flecken, Kopf schwarz;

Backen; und Kehlhaare rückgestrichen, grau (auch Kopfs Haare rückgefämmt), oberes Augenlid schneeweiß (mondig). Nicht auf Madagaskar, aber gewöhnlich in Thierhöfen und Buden, gelehrtig für Kunststücke, lernt aufm Seil tanzen mit Wuchstange, blättert lesend in Büchern, wechselt sehr in Farben, im Frühjahr graulichweiß, im May dunkelgrau, im November kohlschwarz, unten heller, Scheitel grünlichgelb. Die obern Eckz. sollen fehlen, vielleicht ausgebrochen, hinten Klauen, schreit wie Lachen. Skelet wie schwarzbandiger Patas, macht den Uebergang zu den Macken (viell. steht der Zahnmangel damit in Verbindung).

b. *C. collaris*, Aethiops, Mangabey à collier blanc, Var. M.; wie Aethiops, Scheitel aber und Oberpelz roths braun, Unterpelz, also Bauch, Brust, Hals, Innenseite der Glider weiß, so auch rückgefämmt Backenbart und breites Halsband, Augenlid schneeweiß. Aethiopien, also wohl da auch Aethiops, und ferner von Mangabey auf Madagaskar.

* *S. Atys*; Leib $1\frac{1}{2}$ l., ganz gelblichweiß. Wahrscheinlich Bleichling vom Mangabey. Indien sehr selten.

2. Art. *C. viridis*, *C. Sabaeus*, Callitriche, nicht *Simius Callitrichus*, grüner A.; Leib $1\frac{1}{2}$ l., Hinterbeine $\frac{2}{3}$, Schwarz gleich, alles, selbst die Finger dicht behaart, Rinnnackt, schön olivengrün, Seiten ins Gelbliche, Glider grau, unten schmutzigweiß, Gesicht und Schwielen schwarzbraun, Stirnhaargränze schwarz, Backen langbehaart, aufgestreift, weißlich, letztes Schwanzdrittel rostfarben, Gefäß wenig nackt. Mauritanien, um Carthago, Senegal, Grünes Nbgg., in Menge am Niger, heerdenweis auf Bäumen, sehr still, selbst die geschossenen fallen ohne Schrei, gejagt knirschen sie mit den Zähnen. — Junge grau, Gesicht bleich, braun gefleckt, Stirnband weiß. Den Alten bekannt.

Abart ganz grau, auch Schwanz, unten, Backen und Stirnband weiß, Schuh und Handschuh schwarz, Kinn mehr nackt, Backenbart statt auf, rückgekämmt. Sei Malbruck.

* Der Affe von der Insel St. Jago (am grünen Bgb.), grüner Aff; wie Hanfkäse, Schwanz Leibesl., Kopf rund wie des Menschen, Gesicht nackt, blassschwarz wie Mohren gesicht, um jedes Auge und um Kinn schwarze Brillen (Dreiringel), Nase platt, zurück, Menschenohren, Backenbart rückgekämmt, Stirn, Scheitel und ganzer Oberleib nebst Gliedern gelblichgrün (Haare dunkelgrau, Spitzen grün), um After rötlich, unten silberweiß, Haare kürzer, auch Schwanz oben grün, unten weiß, alle Hände nackt, fleischfarben, Nägel platt, rund, 2 Brustzitzen, thut oft als lachte er, Zähne fast wie am gemeinen Affen, Eckzähne etwas länger, Ruthe menschlich, Clitoris sehr lang. Grüne Farbe bei Sucken Seltenheit.

Ein W. warf ein Junges, gegen das es sehr zärtlich that, es wie eine Amme an die Brust legte. Wird häufig nach Europa gebracht, denn sie sind auf den Inseln des grünen Vorgebirgs, und auf den nahen Küsten, ja wie es scheint in ganz Afrika sehr gemein; dennoch sind sie theuer.

* Die Meerkäse mit schwarzem Gesicht am kleinen Fischfluß in der Kappfl. gegen die Kafferei gehört sicher hieher, ungeachtet des sogenannten Wickelschwanzes: denn daß ein Thier sich etwas mit dem Schwanz an Aesten halten kann, setzt noch keinen Wickelschwanz voraus. Sie haben völlig die Größe, Farbe und Lebensart dieser Art, Backentaschen, worinn Mandeln von Geelholzbaum, nacktes Gefäß, blaue Geschlechtstheile, ihrer so auf einem Baum, drückten sich ganz still so an die Aeste, daß keiner gesehen wurde, nach einer halben Stunde steckte einer den Kopf vor, und wurde geschossen, dann auf Gradewohl in das

Laubwerk geschossen fielen wieder drei, von denen aber ein bloß verwundeter sich mit dem Schwanz an einen Zweig hing, aber auf einen neuen Schuß fiel, was wohl nicht geschehen wäre, wenn er einen ächten Wickelschwanz gehabt hätte. Dieses gieng alles ohne das geringste Geschrei vor sich, und ohne das sich die andern bewegt hätten.

Simius Callitrichus, dessen Pelz ganz röthlich, schwarzes Gesicht ringsum von weißem Bart umgeben ist, und der in der Nähe Aegyptens wohne, mag wohl *C. ruber* sein.

3. Art. *C. sinicus*, Killau, Bonnet-chinois, Hutaffe; wie Rafe, Leib $1\frac{1}{2}$ l., Schwanz etwas länger, ganzes Gesicht und Zehen nackt, Oberpelz, auch Kopf bräunlichgrau, Unterp., auch rückgekämmter Backenbart weiß, Nacktes fleischfarben, Nägel platt, Scheitelhaare stralig, wie umschnitten Strohdach, Schädel gewölbter. Häufig bei uns, gelehrig, aus Ceylon, Bengalen, wohl nicht diejenigen, unter die zu schießen es gefährlich ist, Getraid und Obst plündern sie.

b. *C. radiatus*, Toque; neu, grünlichbraun, Füße grau, Scheitelhaare stralig, Schädel mehr platt. Indien.

4. Art. *C. Cynomolgus*, Macaque, Macaquo, unrichtig Aigrette, gem. Meerfaze; Leib $1\frac{1}{2}$ l., Kleingesicht und alle Finger und Gefäß nackt, grünlichbraun, auf Stirn und an Backen schwarze Haarbüschel (3), auf und nach außen gerichtet, fast Bart. Java, nicht in Congo?! Wird am häufigsten nach Europa gebracht, häßlich, grinsen und runzeln das Gesicht, in großen Heerden, schaden den Pflanzungen sehr, besonders dem Getraid, sonst sanft, Gestalt wie Mogot.

Das Schrach hat Aehnlichkeit mit dem von *S. sinica*. Der Affe *S. Cynomolgus* ist gedrungenener als andere Affen, darinn ihm *S. Mustax* ähnlich, daher vermuthlich beide in einerlei Land.

* *Cercopithecus angolensis major* in Congo Macaquo; Leib $1\frac{1}{2}$ l., Schwanz 1', Pelz ganz wie Wolfs, Nase gespalten (Hasenscharte), weit, Bärenkopf, Gesicht nackt, Schwanz immer gebogen, überall 5 Finger, Zähne schneeweiß, und Kuthe wie Mensch. Schreit Ha h, ha h!, gebärdet sich sonderbar. — Dieses Thier scheint zu Tausenden sich an der Westküste des mittlen Afrikas aufzuhalten. Ob es dasjenige ist, welches die Felder besonders Hirse und Korn verheert, gegen das Wachen ausgestellt werden müssen, läßt sich nicht bestimmen, da die Reisenden bloß Affen nennen, oder wenns recht genau sein soll, Meerkaßen, Mannneken. Wir glauben darunter nur Diana und eine Weißnase zu erkennen. Die großen, welche Mädchen von 8 Jahren fortschleppen, sind offenbar Schimpanse oder Quojas Morrau, nicht Babiane.

* *S. Aygula*, Aigrette, Tjaecko, Eulenaße; Leib $1\frac{1}{2}$ l., wie Kaße, olivenbraun, unten grau, Gesicht fleischfarben, auf Stirn eine Haarähre, oberer Rand der Augenhöhle erhöht, Hände schwarz. Vielleicht nur Abart von *Cynomolgus*. Java? Kommen sehr häufig bei Thierhändlern vor, die sie aus Holland erhalten, immer unruhig, vorz und rückwärts, umarmen sich, durchsuchen Taschen, schreien Nachts.

2. *Cercopithecus*, Guenon; Kopf ziemlich rund, Schnauze weniger spizig als Paviane, Gesichtsw. 50° , Stirn und Nase platt, oberer Rand der Augenhöhle nicht ausgeschnitten, Schwanz länger als Leib, aber unbrauchbar, Gesicht nackt, Backentaschen, Vorderdaumen wenig abgesetzt, Naslöcher vorn, sich sehr nah.

1. Art. *C. maurus*, Guenon nègre, Mohrenaffe; wie große Kaße, schwarz, unter Schwanzrübe weißer Fleck, Stirn und Ohren lang behaart. Jung rothbraun, älter kommt das Schwarz auf Kopf, Brust, Fuß und Schwanzspitze. Java.

* *S. nigra*, magnitudinis mediae; Pelz lang, braun-schwarz, unten fast nackt, fleischfarben, so Gesicht, dünn behaart, keine Härte, Nägel kurz, platt. Sei aus Günea, sehr lustig, spielte mit Katzen.

* *Simiolus ceilonicus* hat Klauen.

b. *C. auratus*; neu, goldig, Stirn und Ohren langbehaart, vorm Hinterknie (dem ächten?) schwarzer Fleck. Molucken.

2. Art. *C. Talapoin*, Schwarz Nase; klein, niedlich, 1' l., Schwanz $1\frac{1}{2}$, Backentaschen, Gefäß nackt, Pelz dunkel olivenfarben, unten gelblichweiß, Kopf rund, Gesicht fleischfarben, Nasenspitze, große nackte Ohren und Füße schwarz, Backen behaart; auch kleiner Kinnbart. Indien, wahrscheinlich Siam.

* *C. latibarbatus*, *S. dentata*; Purpergesicht, bei Wandering.

3. Art. *C. Cephus*, blaumäuliger U., *Cercop. alius guineensis* (secundus); Größe wie Diana, Pelz schwärzlich mit braun, unten graublau, letzte Schwanzhälfte gelblich-braun, Maul bläulich, auf Backen und an jedem Ohr gelblichweiße große Härte, Füße schwarz, spielt und schreit wie *Exquima*. — Also die zwei weißen Oberlippenflecken fehlen, mithin von *Mustax* verschieden.

4. Art. *C. Mustax*, Moustac; 1' l., Schwanz $1\frac{1}{2}$, Schwelen, Nasenscheidwand dünn, rothbraun, Scheitel grünlichgelb, unten grau, Endhälfte des Schwanzes röthlicher, Kleingeficht und alles Nackte (auch Gefäß) bläulich-schwarz, Backenbart rückgestrichen rothgelb, Kinn und Oberlippe kurz behaart, schwarz, auf dieser 2 reinweiße Flecken, Finger nackt, Nagel platt. Günea, sanft, mahnt an die Weißnasen.

5. Art. Weißnasen; Nasenspitze weiß.

a. *S. nictitans*, *G. à nez blanc* proéminent, Hocheur, weißmäuliger U.; Leib 1' l., Schwanz 1' +, Schnauze kurz

ger als andere Genon, außer Kleingeficht alles dicht behaart, keine Schwelen (wie auch S. Nemaeus), Pelz gleichfärbig, schwarz, grünlichgrau gedüpfelt (weil Haare schwarz und grün geringelt), Nase kurz behärelt, Wurzel schwarz, übriges knollig, weiß, Vorderfüße schwarz mit sehr kurzen Daumen, Gefäß behaart?, Unterlippe auch nackt. Güneä, sehr lebhaft, nickt beständig, schön.

* Cercopith. angolensis alius; Gestalt wie Exquima, Größe wie Macaquo, Schwanz 2' l., Pelz ganz schwarz, aber wie mit Mehl bestreut, weil Haarspitzen weiß, kein langes Stirnhaar wie Exquima.

b. S. Ascanius, Ascagne; Leib 1' l., Schwanz 1½', grünlich rothbraun, unten grau, Gesicht blau, schwarz eingefasst, auch ganz schwärzlich, Augen röthlich, auf unterer Nasenshälfte weißer Fleck, Backen von Nasenspitze an gegen Ohren schwarz behaart, vor Ohren weißgrauer Haarfleck, beide Lippen nackt, Kinn ganz behaart, grau, Finger nackt. Güneä, artig, hurtig.

c. S. Petaurista, Blanc-néz, weißnasiger A.; wie voriger, Gesicht schwarz, auf Nasenspitze dreieckiger weißer Fleck, Gefäß wirklich nackt, doch nur wenig, wie es auch bei andern sein mag, ums Kinn bis Ohren kurzer weißer Bart. Diese vielleicht die Alten, die weißmäuligen die Jungen. Alle nicht selten in Europa, kurzweilig, stinken nicht, jedoch gibt es stinkende Weißnasen.

6. Art. C. Entellus; 3' l., ¾ h., außer dem viereckigen Kleingeficht alles behaart, gelblichweiß, Schuh und Handschuh, Gesicht, Ohren, Innenseite der Hände fleischfarben, um Augen und Stirnrand schwärzlich, Stirnhaare fast wie Stralenschirm, nacktes Gefäß, Schwanz länger als Leib.

7. Art. C. ruber, Simius Callitrichus, Patas, rother Affe vom Senegal; 1½' l., Schwanz nur 14", über den Aus-

gen schmaler Streif schwarz oder weiß, jenes bärartige Gesichtseinfassung gelb, dieses weiß. Senegal am Strand, werfen mit Steinen nach Schiffen.

8. Art. *C. cynosurus*, Malbrouck, S. Faunus, Calitriche Var.; olivenbraun, unten weißlich, über Augen weißlicher Streif. Bengalen. Wird mit *S. sinica* zusammen als Abänderungen von *Macaquo* vermuthet. Bengalen (? gründet sich auf eitle Schlüsse).

* *S. Aethiops* Hasselq.; grau und grün gemischt, unten weiß, Gesicht schwärzlich, auf Stirn weiße Querlinie (nicht 2 Monde auf Augenlidern), Kopf rundlich, Zähne menschlich, weißer Backenbart, Schwanz unten rostfarben, Größe wie Rase. Wird aus Aethiopien häufig von Schwarzen nach Aegypten gebracht, gelehrig.

3. *Colobus*; Vorderdaumen fehlt, Hinterd. sehr abgerückt, Leib rahn, Schwanz länger, dünn, Schnauze kurz, Nasenscheidwand dünn, Stirn platt. Vermuthlich *Baskentafchen*.

1. Art. *S. Polycomos*, Full-bottom M., Perücken-M., Bensch-Manneken; über 3' h., Pelz kurz, glänzend schwarz, Schwanz sehr lang, weiß, Quaste, schmutziggelbe Kopfsch Haare hangen auf Schultern, Schnauze nackt, schwarz, Zehen lang, dünn. Sierra Leone in Guinea, Haut von Negern geschätzt, als Futteral über Gewehre.

2. Art. *S. badia*, ferruginea, Bay-M., Autre Guenon; wie voriger, tief braun, unten kastanbraun, Scheitel, Glieder außen, dünner, sehr langer Schwanz schwarz, lange Finger. Sierra Leone.

b. Kleideraffen; Pelz so gefärbt, als wenn er aus verschiedenen männlichen Kleidern bestände.

1. *Monichus*; übrigens völlig wie *Cercopithecus*.

1. Art. *M. C. Mona*, *S. varia*, *Monichus*; Leib 1½ l., Kleidertracht auffallend wie *S. Nemaus*, Jacke kastanbraun,

Hosen, Ärmel, Kopfband schwarz, Scheitel, großer Backenbart, Hals, Innenfläche der Ärmel weiß, Schwanz grau, oben und Endviertel schwarz, neben der Wurzel 2 weiße Flecken, gleichsam Hosenbrisschnallen, Gesicht mit Kinn, Finger nackt, schwarzbraun. Mone hat graues Stirnband, und die Jacke ist schwarzbraun, es soll auch geben mit weißem Mond über den Augen. Scheint der Kebos der Alten zu sein, besonders da diese Art sehr häufig in Asien und Nordafrika bis Ginea, Abyssinien vorkommt, leicht zahm wird, seinen Herrn liebet, Fremde haßt, Obst, Brod, Kerse, gekocht Fleisch frist.

b. Cercopith. mitratus, pileatus, bonneted M., G. couronné, Kronenaffe; wie kleine Raze, Kleid röthlichbraun, unten gelblichweiß, Ärmel, Hosen und Gesicht schwarz, auf Scheitel aufrechte schwarze Haare wie Mütze, Backenbart. Schein wie Kapuzineraffe, dunkler, mehr wie Fa-tuellus, hat aber keinen Wickelschwanz.

2. Art. C. Diana; wie große Raze, Leib $1\frac{1}{2}$ l., Kleid betrachtet mahnt an S. Nemaëa, Perlenzier an S. nictitans, außer Kleingeficht alles behaart, Jacke schiefergrau, Schultern und Schöße geperlt, Rückenstück violettroth, Schwanz, Hosen und Strümpfe, Scheitel und Gesichtsränze schwarz, Backenbart und sehr langer Kinnbart, Hals und Vorderfläche des Oberarms, und von Schwanzwurzel über den Schenkel bis auf Knie ein Streif weiß, vom After bis Kniescheule goldgelber Strich, Gesicht schwarz, einzelne weiße Stirnborsten, Schwanz hangt. Ginea, Congo, Sierraleona, gehört zu den Tausenden von Meerlazen, welche die Felder verheeren. Zahm frist er Nüsse, Mandeln, Rosinen, Rüben, Möhren, Kohl, Grütze, Erbsen, Eier, kein Fleisch, säuft oft, schläft solange es dunkel ist, Tags hüpfend und spielt er unaufhörlich, stößt alles um, ist sehr reinlich, sanft, ein W. mochte Knaben leiden, biß Weiber, älter

wurde es falsch, stiesste die Zähne gegen Fremde, nickte einigemal, erzürnt bewegt er die Kiefer kauend, sperrt dann den Kachen auf, hält ihn so eine Minute, als wollte er einen verschlingen, beißt auch wirklich, frierend, hungerig oder furchtsam pfeift er Greak, bei Schrecken flieht er mit Hoi.

b. *Cercop. barbatus guineensis*, in Congo Exquima; braun, über den Rücken rostfarben wie angebrannt, das braune Haar weißgedüpfelt, Stirn langhaarig, Bauch und Rinn weiß, daran weißer, 2" langer, gekämmter Bart, Schz schwächig geringelt, scheint Wickelschwz (daher aus Amerika). Wird er erzürnt, so reißt er den Kachen auf, bewegt die Kiefer schnell gegen den Menschen, springt vortrefflich (dieses deutet wohl auf den Wickelschwanz), frisst verschiedene Früchte, liebt doch besonders Paco. (Hier liegt die Schwiezigkeit. Wenn man diese Pflanze künnte, so möchte man wohl ins Reine kommen. Es gibt in Amerika aber mehre, und in Congo und Amerika leider zugleich ein Paco, jenes sind *Alpiniae*, dieses ist ein Baum, welcher den Bananen nah steht, und eine eßbare Frucht wie Gurke trägt. Wahrscheinlich ist es diese, welche der Aff liebt, allein der Baum sei ursprünglich aus Congo.

c. *Cercopithecus guineensis alius (tertius)*; kleiner als *S. Diana*, die $1\frac{1}{2}$ l., Pelz dunkelgrau, braun und gelb gemischt fast wie häsen, Kopf klein, kein Bart, Schwanz lang. Ist nicht der Babian *S. cynocephalus*, den man zu *S. Sphinx* stellen will. Denn dieser ist größer als *S. Diana* und hat einen großen Kopf, auch lange Stirn- und Schlafhaare.

3. Art. *S. Roloway*, Palatinaffe; Gestalt und Gesicht ebenso, aber gespaltener Bart, Pelz fast schwarzbraun, geperlet, jung mehr hochgelb, besonders innwendig der Schenkel. Wird zu *S. Diana* gestellt, allein das purperne

Rückenstück, das sich zwischen den Schultern zuspitzt, scheint nicht da zu sein. Günea, sehr lustig, zutraulich, nicht gegen Unbekannte.

* *S. engytithia*, engtüttiger A.; Größe wie Mona, größer als Kaze, Schein wie Koloway, Schwanz, grünlichgrau, Glider grau, Gesicht schwarz, dreieckig, aber ohne Bart und weiße Einfassung, auf Stirn weiße Binde von aufgerichteten Haaren, Kehle gelblich, unten grau, Eckz. groß, Lütten so nah, daß kaum ein Finger dazwischen Platz hat, Gefäß nur 1" nackt. Einer in Europa sehr lustig, gutartig, aufmerksam, nie ruhig wenn angebunden, sehr gelehrig und dankbar.

2. *Nasalis*, *Cercopithecus*, Gesichtswinkel 50°, Stirn vorspringend, Hirnschale platt, Nase wurstförmig, länger als menschliche, runzlig, Schwanz länger als Leib, Schwelen, Backentaschen.

1. Art. *Cercopithecus larvatus*, *S. nasica*, *rostrata*, *nasalis*, Rahau, Bantanjan; größer als Duk, 3½' h., Schwanz über 2'l., alles behaart, röthlichfahl, an verschiedenen Stellen fast kleiderartig groß braun gefleckt, besonders um die Weichen, worinn gelbe Flecken (W. nicht), Gesicht nackt, schwarzbraun, Bart kurz, vorgestrichen, spitzig, Lenden und Schwanz weiß, auf dem Oberarm und Schopf, auf Brust und Arm heller Querstreif (Kleidung mahnt an *S. Nemaea*). Sundaische Inseln, Pontiana auf Borneo, Kochinchina, boshast, in großen Haufen, schreien sehr tief und deutlich Rahau, versammeln sich Morgens und Abends an Flüssen auf Bäumen, schleudern sich von einem zum andern auf 20' weit, wobei sie die Bier weit ausstrecken, Größe verschieden, es gibt, die nur 1' h., doch schon Junge haben, Nase 4" l., Löcher an Spitze, können sie erweitern, daß jedes 1" groß, unter der Haut ein Sack von Unterkiefer bis Schlüsselbeinern (Kehlsack).

3. *Lasiopyga*, *Pygathrix*; sonst unter *Genon*, Kopf ziemlich rund, Gesichtswinkel 50° , Gesicht behaart, Schwanz lang, so lang als Leib, Arme lang, Nasenrand schmal, Backentaschen?

1. Art, *L. Nemaea*, Duf; aber 2'h., Schwanz 1'l., es gibt über 4'h., auffallendste Farben unter den Säugthieren, völlig bunt angekleidet, außer dem Kleingeficht alles dicht behaart, Frack grau, Schöße (Kreuz und langer Schwanz) weiß, Unterärmel weißgrau, Hosen, Schuh, Handschuh, Stirnbinde schwarz, Strümpfe bis über die Knie, und Brust oder Halslatz und Ohrstrich braunroth, Backen- und Kehlbart rückgekämmt, fahl, Brust schwärzl., Gesicht fleischfarben. In der heißen Zone haben die Vögel meist bunte, vielerlei, scharf abgesetzte Farben, in der kältern alles einförmiger, bei Säugthieren meist ein milder Uebergang und nichts scharf wie auch selbst beim Duf. Cochinchina, Madagaskar (wo Sifac), lebt von Bohnen!, geht oft aufrecht. Bei uns selten in Sammlungen, soll den Affenbezoar liefern.

6. *Inuus*; ziemlich wie *Sylvanus*, aber geschwänzt, nicht böse und geil. Die kurzschwängigen Affen stehen den höhern zunächst. Man kann dazu rechnen die *Babian*, von denen *S. nemestrina* wieder den Uebergang zu den *Genon* macht. Der gem. *Babian* hat jedoch einen langen Schwanz von 32 Wirbeln, in den Thierhöfen nagt er ihn nur ab. Auch weicht er durch seine Schnauze ab, die hundeartig ist.

1. Art, *I. erythraeus*, *Rhesus*, *Monachus*, *Macaque à queue courte*; 2'h., Schwanz 3'', überall dicht behaart, auch Augen und Handrücken, nackt nur 2 letzte Fingergelenke, Kleingeficht (ohne Stirn, Backen und Kinn) und S. Schwiele, Pelz grünlichgrau, B. weiß, Kreuz, Gesicht und Hinterseite der Schenkel goldig, Gesicht fleischfarben, Schwiele blutroth, Finger schwarz, alle Nägel flach, kurz.

Ähneln dem Magot mehr als dem Macaque. Geschlechts-
theile roth, Schwanzrübe knollig, runzlig, daher Haare
stralig. Ein W. war sehr sanft, schmeichelnd, konnte aber
die Weiber nicht leiden. Säugthiere mit grünen Haaren
sind Seltenheiten, es gibt aber doch, die man unter diese
Farbe stellen kann.

2. Art. I. Nemestrinus, Aff mit dem Sauschwanz,
pigtailed M., Le Maimon; Größe wie Kaze, 2' lang,
Augendach, dicht behaart, röthlich, Rücken braun, Bauch
weißlich, von Scheitel ein Rückenstreif schwarz, Füße
hoch, nackt nur Gesicht, auch Kinn, Finger und Schwie-
len, alles fleischfarben, diese blutroth, Schwanz einige Zoll,
dünn und dünnhaarig, ohne Knollen. Java, Sumatra,
Japan, hält bei uns nicht lang aus, sanft, Ruthe und
Hoden sollen unter der Haut verborgen sein, was sonder-
bar wäre. Den Schwanz ausgenommen völlig wie S. Cyno-
molgus, sehr gelehrig, dient zum Gaukelspiel in Indien.
Nägel sind platt, Vorderdaumen sehr kurz, Zähne klein
wie menschliche, weit von Babian verschieden, nähert
sich Colobus.

* Patas à queue courte; ebenso, Leib 17" l., grau,
das Gelbe aufm Hintertheil wenig, Kinn auch nackt,
Schwanz ohne Quaste, nur einige Zoll lang, kein Bart.
Man stellt auch dieses Thier zu I. erythraeus.

* Brown, new Baboon, Babouin à longue jambes,
S. fusca; braun, unten grau, Gesicht schmutzigweiß, Oh-
ren zugespitzt, Nase groß, breit, Schwanz über 4" l., schlank
abnehmend, wenig behaart, unten nackt, Schenkel lang.

* S. fusca, Mulatta, tawny M.; wie Kaze, Schnauze
vorrarend, fleischfarben und schwarz, unten lange Eckz.,
Pelz blaß fuchstroth, Kreuz hochgelb, unten weiß, Arme
und Hosen grau, Schwanz kürzer als Leib. Indien, boshaft.

* Gefrönter B., *S. cristata*; 2' l., Pelz lang, schwarz, Scheitelhaare lang, flatternd, Backenbart braungrau, Brust weißlich, Gesicht und Füße nackt und schwarz, Schw; 7" l., schlank. Afrika, Indien?

3. Art. *S. nasuta*, long-nosed Monkey; Leib gegen 2' l., Schw; so lang als Leib, ohne Quaste, blaß rostfarben mit Schwarz gemischt, unten grau, Schnauze sehr lang und spitzig, nackt, fleischfarben, Hundsnase (nehmlich länger als Maul), keine Spur von Bart, Haare an Brust lang, auf Stirn und um Ohren auch lang, schopfartig zurückgefämmt. Wahrscheinlich aus Afrika. — Prude, Spröde; ziemlich ähnlich, doch verschieden, Nase liegt mehr zurück, Backen bis Ohren nackt, Hals; und Brusthaare wie Schultermähne (Velzfragen).

4. Art. *S. flavescens*, yellowish Monkey; wie Fuchs, Schw; leibesl., Pelz harsch, grau mit gelb gemischt, Kehle und Brust gelblichweiß, unten und Schw; grau, Gesicht und große Ohren nackt, schwarz, Backenbart und lange Haare über den Augen, nach hinten gerichtet, große Eckzähne. Günea?

5. Art. *S. cephaloptera*, purple-faced Monkey, latibarbata, *Cercopithecus* lat.; wie Wanderau, schwarz, Schw; länger als Leib, mit weißlicher Quaste, Gesicht und Hände purper, um Kinn und Backen großer Bart, der sich oben flügel. zuspitzt, Pelz jung rothbraun. Ceylon.

* Die Bartmännchen, Manneken, Monkei (Mannetje) in Günea, welche 2' hoch werden, sehr schön sind, pech; schwarzes und fingerlanges Haar haben mit langem, weißem Bart, aus deren Haut die Tietiekappen (Ausrufertk.) gemacht werden, sind wohl verschieden. Ein solches Manneken kostet bei den Negern 10 fl. Ob *Cercopithecus barbatus secundus*?

6. Art. S. Faunus, *Cercopithecus barbatus primus*; in Größe wie die größern Arten, Pelz schwarz, braun gemischt, unten und Vorderseite der Arme und Schenkel lang; haariger und weiß, Kinnbart spannelang, spizig, weiß, Backenbart kurz, Ohren nicht groß, Nase wie Affen (also keine Hundschnauze), Schwanz dick und sehr lang, mit Quaste wie Löwenschwanz, Zehen 5, 5, Nägel, besonders vorn fast den menschlichen ähnlich. — Nicht S. Diana.

7. Art. S. Silenus, Wanderer; Größe wie gewöhnlicher Hund, Gesicht mäßig lang, nicht hundsähnlich, nackt, auch Stirn, großer Bart hangend von Backen und Kinn, Ohren menschlich, Schwanz Leibesl., keine Quaste, oft Hände nackt. Auf Ceylon, thun wenig Schaden, weil sie in den Wäldern bleiben, und nur Blätter und Knospen von Bäumen fressen, gefangen fressen sie aber allerlei.

a. S. Silenus; dunkelgrau, Gesicht schwarz, Bart weiß, sehen wie alte Männer aus, letzte Schwanzhälfte scheint heller zu sein. Diese zahlreich in Wäldern, nicht boshaft wie andere, sondern possierlich, überlegt, gebraucht ein gläsern Geschirr lang, eh er es zerbricht, erkennt Unrecht, weint. Auf Malabar ähnliche, der weiße Bart ist über Spanne lang, die andern Affen haben so viel Ehrfurcht für ihn, daß sie in seiner Gegenwart sich demüthig stellen, die Fürsten schätzen sie sehr, weil sie mehr Anstand und Verstand als andere haben und man erzieht sie daher zu Spielen und Festen, wobei sie sich Bewunderung zu erwerben wissen. — Wie können nun diese Thiere der unbändige Ouanderou sein?

b. Gleichgroß aber ganz weiß, auch Gesicht. Dieser findet man wenige. Die weißen Affen auf Macassar wie Dogge, die den Weibslenten gefährlich und sie wohl gar erwürgen, können wohl nicht zu diesen sitzamen Thieren gehören. Die weißen Affen in Bambus mit rothen Augen sind wohl Bleichlinge.

c. S. Veter, Lowando, Elwandum; weiß mit schwarzem Bart.

d. Ganz schwarz, auch Bart. Solche um Batavia, reiten auf Wildschweinen, und warnen diese vorm Jäger, indem sie hu hu schreien und davon laufen, einen verwundeten Kameraden tragen sie an den Beinen fort in Sicherheit. Ob Schwanzquaste?

8. Art. Ouanderou (S. Silenus?); Bau wie Pavian; Leib 2' l., Schwz 7'', Hinterf. etwa 1' l., Leibesumf. 14'', Schnauze lang, dreischrötig, Kiefer zugerundet, Gesichtswinkel 35°, Backentaschen, Gefäß nackt, alle Finger nackt, Pelz sattschwarz, großer weißgrauer Bart bis zu Ohren, auf Backen etwas braun, auf Stirn ein aufrechtes Haarbüschel, 2 Brustzitzen, Nägel flach, rund, Gefäß haarlos. Einer in Europa zur Schau, sehr wild, schüttelte das Käsig mit Gewalt. — Ob nicht hierher der langgeschwänzte Affe von Muskaté?; 3' h., Schwz mehr, mit Quaste, Pelz grau, um Kopf und Nacken lange Haare, Schnauze lang, rothe Schwielen.

9. Art. S. Cynocephalus, Basilicus, sublutea, gelber Pavian; 2' hoch, olivengelb, Gesicht fleischfarben, Hände behaart. Nordafrika.

10. Art. S. sylvatica, Sylvicola, Waldpavian; über 3' h., Schwanz nicht 3' l., Oberseite sehr haarig, langes Hundsgesicht und Hände nackt und schwarz, Pelz lang, schön, rostfarben graubraun, Haare schwarz und rostfarben geringelt, Schwielen. In Guinea Waldmensch.

* Aschgrauer P., S. cinerea; ebenso, Gesicht dunkel, Bart blaßbraun, Pelz graubraun, Kopf gelb gesprenkelt. Afr.

* Breitähniger P., S. latidens, dentata; über 3' h., 2 Schneidz. sehr breit, Pelz schwarz und grau, dunkelroth gemischt, Gesicht bläulich, Bart blaßbraun. Vielleicht noch hierher gelber Pavian.

Ob irgend hieher *S. supra aures comata*, *S. Hamadryas*; groß wie *Babiane*, aber sanft, zugethan, Schwanz halbe Leibeslänge, fast nackt, vor Ohren langer Federbusch. Aus Afrika über Aegypten nach Europa.

2. *Cynocephalus*, *Papio*, *Babian*, *Pavian*; Leib dick, nieder, stark, Hundsschnauze lang, dick, stark, vierschrötig, Gesichtswinkel $30-35^{\circ}$, Nase länger als Lippen, Backentaschen sehr groß, Schwelen groß, Gefäß noch weiter nackt und geschwollen, oberer Rand der Augenhöhlen ausschnitten (für Nerv), Schwanz kürzer als Leib, Gebiß stärker als beim größten Hund, letzter Backenzahn 5—7 Spitzen, andere 4, Eckz. stehen vor. Die Hirnschale ist sehr verkleinert, dagegen die Gesichtsknochen völlig hervorgetreten, ihr Kopf ist nichts als Gesicht, nichts als Beißorgan. 12 N., 6—7 L., 3 Kr., 6 Schwanz.

Alle in Afrika und Asien, sind die geilsten, scheußlichsten Thiere, gleichsam das Muster der Unverschämtheit und Selbstunzucht. Es ist als wenn sie in die Unzucht eine Ehre setzten, denn so wie sie einen Menschen erblicken, beeilen sie sich, ihm ihre Schamtheile von hinten und vorn zu zeigen, und alles damit anzufangen, was geil ist. Nebstdem sind sie wild, blecken beständig die großen Hundszähne, und scheinen nach einem Hauen zu wollen, unzähmbar, beständig unruhig, falsch, bieten oft einem mit freundlicher Miene die Hände, um die empfangene in den Kasten durchs Gitter zu ziehen.

1. Art. *Simia porcaria*, *Choeropithecus?*, *Pap. Var.*; Leib 2' l., mit Hinterfüßen $3\frac{1}{2}'$, Umfang $3' 8''$, Schwanz 15'', Schnauze verlängert, abgestuft wie Schweinsrüssel, nackt, etwas aufgebogen, Naslöcher vorn, rund, nah beisammen, Stirn aufgeworfen, Augen nah, vorwärts, Schwanz zwar kurz, doch länger als bei andern, hangend, Kopf sehr dick, besonders Backen (also wohl Backentaschen),

Scheitel platt, Gesäß behaart, Unterkiefer etwas kürzer, Schnauze nur bis Augenbrauen kahl, Ohren spitzig, nicht menschlich, hinten behaart, Zähne $\frac{4}{4}$, zwei mittlere breiter, Eckz. $\frac{I \cdot I}{I \cdot I}$, groß, Finger sehr kurz, nur $1\frac{1}{2}''$ l., Klauen $\frac{2}{3}''$, hintere Zehen noch kürzer, Daumen nur $\frac{1}{2}''$ l., und kaum abgerückt, Nägel spitzig, Pelz dicht, rauch, olivenbraun, Gesicht und Hände kohlschwarz, Ruthe frei, ohne Vorhaut, Hodensack, Weichen nackt. Das Thier mahnt sehr an Bären, sei in Afrika. — Wohin?

Schwarzer Aff am Draniensfluß in gr. Namagenland; $2\frac{1}{2}''$ l., schwarzbraun, Pelz wie Borsten, Augen sehr hoch oben aufm Kopf, Stirnrand ragt sehr vor. Man sah noch viel größere. Nach der Abbildung scheinen keine Schwiele da zu sein.

2. Art. C. Hamadryas; Schein wie kleiner Bär, so groß als ein mäßiger Mensch, Pelz sehr zottig und dicht, schwarz oder schwarzgrau, Schnauze lang, Eckz. sehr stark, Stirnrand über den Augen sehr aufgeworfen, Schwanz ziemlich lang, über Leibeshälfte, behaart, Gesäß nackt, häckerig, blutroth.

a. C. ursinus, gem. Babian am BdgH.; am BdgH. gibts keine eigentliche Affen, aber Babiane sehr überflüssig, heißen bei Hottentotten Choakauma (offenbar Jockoma, vielleicht geschwänzter Jocko), Kopf wie Hund, obgleich übriger Leib von der Gestalt eines Menschen nicht weit abweicht, inmaßen sie wie ein Mensch aufrecht und sehr schnell gehen können, haben einen ziemlich langen Schwanz, Haare lang, völlig zottig, sehr dicht und grob, (am Scheitel 3—7'' l.), aschgrau, etwa wie Wolf, Aussehen wild, gräßlich, Zähne größer, schärfer als Hund, womit sie durch Haut und Fleisch beißen können, und wohl im Stand sind, einen Hund zu tödten, doch werden sie

mit Hunden gejagt, vordere und hintere Pfoten ziemlich wie Hände, Lütten auch auf der Brust, Klauen sehr scharf, alles behaart, nur der Hintere kahl, glatt, blutroth, Nase sehr groß, und wie von der Natur beschnitten, Nase hängt auch lang heraus. Rufen sich durch einen lauten, unverständlichen Schrei, wenn man sie aber in Angst bringt, ächzen, seuffzen und weinen sie sehr erbärmlich und rührend, fangen keine Fische, fressen auch kein Wildpret, außer gekocht und gebraten, suchen etwa schlafenden Reisenden den Ranzen, Holzhauern und Steinbrechern den Zwiesack aus wenn dieser etwas entfernt liegt, springen still mit der Speise davon, und thun in einiger Entfernung auf einem Felsen einen Schrei, als lachten sie jene aus, vorzüglich nähren sie sich aber von Feld-, Garten- und Baumfrüchten, verstehen sehr behend die Kerne aus Mandeln, Eicheln, Nüssen, Kernen zu machen, fressen sich in Weinbergen an Trauben trunken, auf Obstbäume und in Weinberge schleichen sie sich einzel, und wehren sich wohl gegen Knaben, Gärten plündern sie aber in großen Banden, ja zu Hunderten, um nicht bloß zu fressen, sondern auch Kürbisen, Gurken, Melonen, Granaten, Palmfrüchte ic. auf ihre Berge zu schleppen. Zuerst stellen sie rings um den Garten Wachten, die wenns ungeheuer wird, durch einen Schrei warnen müssen. Darauf klettern einige über die Gartenwand, die andern stellen sich 3—4 Schritt aus einander in eine Reihe, jene reißen die Früchte ab und einer wirft sie dem andern zu, der letzte legt sie auf einen Haufen, dann rückt die Reihe vor, und so gehts bis auf den Berg. Werden sie gestört, so lassen sie alles liegen, die Kinder springen den Alten auf den Rücken und es geht flüchtig dem Berg zu. Hat die Wacht nicht gewarnt, so wird sie dann todt geschlagen, wenigst hört man im Berg ein Geheul, und findet todte. — So wird er

zählt. Junge zieht man mit Milch auf, und braucht sie dann als Kettenhunde, thun immer böß, werden rasend, wenn man sie neckt, sehr unverschämt und zur Geilheit geneigt, vornehmlich mit vernünftigen Creaturen oder Weibspersonen. Besonders häufig in Hottentotts-Holland.

b. *S. aegyptiaca*, grauer B.; Leib 2' l., auf Bierem 1½' h., Umfang 2', Schw; so lang als Leib, behaart, rothe Schwienen, Pelz ganz dunkelbraun, etwas grünlichgelb, unten weißlich, Gesicht nackt, schwarz, alle Nägel rund, flach. Aus Aethiopien nach Kairo gebracht und für Geld gezeigt, wild.

c. Dog-faced Baboon, Hamadryas; 5' h., Pelz an Kopffseiten und unten sehr lang, zottig, grau, olivenfarben gefleckt, auf Scheitel und am Hinterkopf sehr kurz!, auch an Gliedern und Hintertheil des Leibes, Schwanz so lang als Leib, grad, Schnauze lang, mit rother! Haut bedeckt, Nägel vorn platt, hinten wie Hunds, Schwienen blutroth. Aus Motha, Provinz in Yemen, zu Hunderten, schaden den Kaff-pflanzungen sehr, sehr geil, wild und stark. — Vielleicht *C. Mormon* wie *Cynoceph. hirsutus*.

Hog-faced B. = *P. Mormon*, *S. supra aures comata* = *Inuus*, *Cynoceph. hirsutus* = *Mormon*.

3. Art. *C. comatus*, *S. Sphingiola*, *P. minor*, *Papion* Var.; schwarzbraun, auf Hinterkopf, Backen schwarz gestreift. Vgdh. Oder so: *S. Sphingiola*, *P. minor*; am ähnlichsten *Platypygo*, kleiner, graulichbraun, auf Scheitel ein Haarbüschel wie *Aygula*, Ohren deutlich, Gesicht nicht sehr lang, Stirn vorstehend, Schwienen klein, sanft.

4. Art. *C. Sphinx*, *Cynocephalus*, *Papio* s. *Baboon*, *Jesef*, *Papion et petit P.*, mottled B., gem. B.; Schein und Färbung wie *S. Nemestrina*, auch Kinn und Schwienen nackt, aber Finger ganz behaart, und Schw; viel länger als Leib (wie *Genon*), mit 30 Wirbeln, 3-4' hoch,

Pelz lang, weich, olivenbraun, so Hände, Gesicht schwarz, obere Augenlider weiß, Gefäßschwieleu blutroth, Ms Ges schlechtsthelle frei. Afrika, besonders Lybien, in Arabien, nicht auf Borneo, lebt bloß von Früchten, ungeachtet des Gebisses und des hundartigen Aussehens, das doch mehr dem Pteropus gleicht. 13 Rippenp., 7 Lenden, 3 Kreuz, 12 Schwanzw. Zeigt seine eckelhaften Arschbacken gern, und scheint stolz darauf zu sein, beständig unruhig, grimsmig gegen Männer, geil gegen Weiber, die Frechheit und Unverschämtheit personificiert, brüllt wenn ein Mann eine Frau kost, auch selbst wenn es sein Wärter ist, dem er übrigens wohl mag, sind ungern eingesperrt, nagen daher aus Langweile sich den Schwanz ab. Es gibt eine gravere mit dunkeln Querwellen, und eine dunklere Abart, jene sei hogfaced Baboon, diese *S. comatus*, jene 2 $\frac{1}{2}$ ' hoch, dunkel olivenbraun, unten blässer, Gesicht genau wie Mormon!. *Cynocephalus hirsutus*, Tartarin ist wohl auch Mormon. *Cinereous B.* soll hergehören.

* *S. cynocephalus*; über 1 $\frac{1}{2}$ ' l., 14" Schulterhöhe, ohne Bart, rüthlich, Schnauze lang, stumpf, Schwz Leibesl., grad, Gefäß nackt, Schein wie *S. Inuus*, oben braunroth, gelb und braun bespritzt, unten gelb, Gesicht, spizige Ohren nackt und schwarz, auf Schläfen braunrothe, längere, rückgekämmte Haare (eine Art Backenbart), Schnurrbärte, Bauch rahn, Schwz gelb, Füße schwarz, mit grüngelben Haaren, Klauen lang, am Daumen flach. Größer als *S. cynomolg.*, sehr böshaft, gell. Wohl kaum *Cercopith. guineensis alius (tertius)*.

* *S. platypygos*; Größe wie Magot, gehört wohl auch hieher, und nicht zu *Nemestrinus*.

5. Art. *C. Mormon*, *S. leucophaea*, Boggo, Mantegar, Choras, tufted Ape, great., variegated Baboon; gegen 5' hoch, sehr gedrungen, Backentaschen, Schwieleu, nur

diese, die Ohren, die Finger und die Nase nackt, selbst Oberlippe und Backen behaart, Schwarz nur ein Spitzel von 3—8", Pelz dicht, schwärzlich, unten weißlich, Kinnsbärtel, Stirn- und Backenbart lang, wie Pelz, rückgesämmt, Nasenfirste und Spitze roth, beiderseits von blauem Band begleitet, Schwieleu braun. Gebiß, besonders die Eckz. außerordentlich stark und lang. Diese grellen Gesichtsfarben geben ihm ein sonderbares Aussehen, gleich einem taturirten Wilden.

S. Maimon, Mandrill; junger, schlank, gegen 2' hoch, braun, Bart und Hals gelb, Nase auch roth und blau, doch wechselt diese Farbe in ganz roth und schwarz. Afrika, Günea, BdgH., nicht auf Ceylon und Malacka? Wird häufig nach Europa gebracht, nach einem Jahr bekommt er die ungeheuren (3") obern, nach 2 die untern Eckzähne, wodurch sich das Gesicht ganz ändert. 12 K., 7 L., 3 Kr., 8 (13) Schwanz. Lebt von Früchten, Obst, Nüssen, liebt den Käse, sehr die Eier, trägt 8 in den Backentaschen fort, frist höchstens gekochtes Fleisch, säuft Wein und Brantwein, reinlich, doch sehr geil und wild, brüllt fast wie Löwe, geht auf Vieren, kauert wie Hund, läßt dabei die Arme auf den Bauch hängen.

3. Ungeschwänzter Babian, Pongo von Borneo; Hundskopf pyramidal, Gesichtswinkel nur 30°, völliges Babiangesicht, Eckz. sehr lang, Arme erreichen fast die Erde, Nägel platt, keine Backentaschen, kein Schwarz und keine Schwieleu.

1. Art. Cynoceph. ecandatus; Pelz stellenweis, fingerlang, braun, Brust und Bauch fast unbehaart, Gesicht, menschliche Ohren, Hände nackt, braunschwarz, am Backen großer fleischiger Auswuchs. Augen klein, vorliegend, Nase nicht erhoben, Ohren klein, angerückt, Lips groß, $\frac{1}{2}$ Schwanz sehr groß, zwischen viel längern Eckz.

(wahre Hauer), Brust breiter als Hüfte, Ruthe scheint sich in den Leib zu ziehen (kaum denkbar), Hände sehr lang, Hinterfüße kurz, dünn, mit der Luftröhre in Verbindung fand man einen großen Beutel, der fast die ganze Brusthöhle einnahm, und in dem noch ein anderer, kleiner ist. In den Wäldern von Succadana auf Borneo, in 20 Jahren fängt man kaum einen, weil sie so böß, groß und stark sind, daß sie mit dicken Baumästen, die sie abbrechen, so tapfer um sich schlagen, daß man sie nur todt fangen kann, fressen von Pflanzen. Schädel völlig wie S. Mormon, aber mit starkem H. hauptskamm, Sackelfortsätze der Halsw. so ungeheuer lang, wie bei keinem Thier, um den schweren Kopf zu tragen, Vorderfüße reichen bis Knöchel, nähert sich mithin Gibbon, durch Kopf aber und Auswüchse auf Backen dem Mormon. Gang meist aufrecht, kann auch geschickt klettern und von einem Baum zum andern springen. Beim W. die Backenauswüchse kleiner.

3. Gattung. *Simia*, Aff; kein Schwz, vorn und hinten Hände, Lippenzähne $\frac{2}{4}$ anschließend, aufrecht, Eckzähne $\frac{1.1}{1.1}$, Backenz. $\frac{5.5}{5.5}$, davon $\frac{2}{2}$ Lz. (also wie Mensch; Saju, Coaita, San, Saymiri, Allwat haben $\frac{2}{2}$ Lz.). Nur in der alten heißen Welt.

Sind die höchsten Thiere, haben meist einen aufrechten Gang, und zeigen Kunstgeschick. — Bei der Höhe werden die Hinterbeine mit gemessen, wie beim Menschen.

1. *Sylvanus*, *Inuus*, *Sylvan*; kein Schwz, Schädel dreischrötig, Schnauze ziemlich lang und knollig, Kiefer abgerundet, Nase platt, Gesichtswinkel 40° , Backentaschen und Gefäßschwienel, oberer Rand der Augenhöhle ausgeschnitten, Arme mäßig. Schließt sich an die Babiane.

1. Art. *Sylvanus*, *Inuus* et *Sylvanus*, I. ecaudat., S. I., S., Magot, gem. S., Waldteufel, türkischer Aff;

Scheln ziemlich wie Gibbon, Größe wie Fuchs, gegen 3' l., überall, auch auf Händen und Füßen, selbst Fingern dick behaart, grünlichbraun, Gesicht wenig nackt, es und Ohren fleischfarben, oder braun, Stirn, Backen und Kinn behaart, statt des Schwanzes ein Hautläppchen. Jung gelblich oder röthlich = S. Sylv., Pithecus Vet. 12 R. 7 L., 3 R. 4 Schwzw. Es zeigt sich zwar äußerlich ein Zipflein von Schwanz, aber nur $\frac{1}{2}$ ' l. Im nördlichen Afrika, vorzüglich in Aethiopien, Ober-Aegypten, Barbarien, in solcher Menge, daß oft die Bäume von ihnen bedeckt sind, und die wandeligen Araber von ihnen leben, auch in Asien, vor Raubthieren flüchten sie, bättet es nicht mehr so setzen sie sich, ergreifen eine Handvoll Sand, und werfen ihn den Thieren in die Augen, fressen Wurzeln, Früchte, Kerse, besonders Ameisen, wenden deshalb jeden Stein um. Ist der gemeinste aller Affen, und kann am leichtesten in Europa erhalten werden; war vorzüglich den Alten bekannt, und das Volk von Zwergen, das Aethiopien wohnte, auf Geisen, Widern und selbst Vögeln ritt. Wird von Varenführern gewöhnlich mitgebracht, angekleidet und zum Tanzen abgerichtet, wird sehr zahm, und ist gelehrig, begatten sich auch in Europa, und werfen Junge. Bei Gibraltar sind verwilderte, die sich fortpflanzen. Man meint zwar den Magot von den höhern Affen trennen, weil er ungelehrig ist, und ihn dem Pavian nähern zu müssen, wegen der längern Schnauze, allein das ist uns bedeutend. In Aethiopien ist er in großer Menge, lebt heerdenweis, und thut außerordentlichen Schaden in Feldern und Gärten, die sie mit Wachten plündern, kann einer einen Stein nicht umwälzen, weil er ihm zu groß ist, so ruft er andere herbei, um Würmer zu erhalten, Raubthieren, als Löwen, Panther, denen sie nicht entfliehen können, werfen sie Sand in die Augen, schüren Ameisen auf,

lassen sich die Thierchen auf die Hand laufen, um sie zu verschlucken. Ob er sich wirklich in Indien findet? Ob es der ist, welcher sich so häufig in Wäldern, an Straßen aufhält, welcher Marktweibern die Körbe ausleert, welcher zu Amadabad in den Ehlerspitälern gepflegt wird, welche im Bambusgebüsch an den Rheeden hecken?

2. Satyrus, Hylobates, Pithecus, Bau; wie Orans Utan, Arme reichen bis zur Erde, kleine Gefäßschwelen, Nasenscheidwand dünn, Ohrmuscheln ausgerandet, Nägel flach, hinten länger. Geht in Babiane über, hat aber nicht deren unflätige Sitten.

1. Art. S. niger, S. longimana, Lar, schwarzer W., Kephon, Gibbon, Fese, Golok; einer 2' h. (wird gegen 4'), ganz und stark behaart, Gesicht schwarz, nur wenig nackt, braun, eng von grauen Haaren umgeben, so Nase glatt, kleine Gefäßschwelen, Rücken der Hände und Füße kurz und fahl behaart, hinten die Finger kürzer, mehr sohlenartig, Ohren kurz. Eckzähne länger als andere, 12 R., 6 L., 3 R., 4 Schwanzwirbel (14, 3, 6, 0?), Gesicht rund, ziemlich menschenähnlich. Indien, Malacca, Pondischern, Koromandel, Molucken etc., sanft, frist Obst, Mandeln, sitzend stützt er den Ellbogen auf die Erde, geht von selbst aufrecht, braucht die Hände wie Mensch, küßt die Leute die er liebt, hat noch das besondere, daß er wie Kinder vor Freude trippelt oder vor Aerger zappelt. Ob S. Lar die in China wohnt, klein ist und braungrau, nicht eher ein Bauwau?

Langarmiger, ungeschwänzter Affe von den Muggs Hill im Innern von Bengalen vielleicht Abänderung von S. longimana, Leib 2' 9 $\frac{1}{3}$ " l., dünn, stark, mit langen schwarzen Haaren bedeckt, die aufm Kopf aufrecht stehen, und die vordersten auf der Stirn weiß sind, wodurch ein schönes Stirnband, entsteht Gesicht platt, fahl und schwarz,

Stirn ausgenommen, Augen braun, rund, Ohren fahl, schwarz, oval, wie menschliche, Nase platt, Naslöcher seitwärts, mondig, Maul und Kinn stehen weit vor, Lippen ohne Ränder, einwärts gebogen, kleiner Backen- und Kinnbart, dieser kegelf., Arme dünn, $6\frac{1}{2}$ " länger als Füße, am Vorderarm Widerhaare, Hände schmal, vorn und hinten gleichlang, und halbe Finger behaart, Daumen sehr kurz, Nägel sehr gebogen, aufm Gesäß zwei fahle schwarze Flecke. Sehr gesellig, ließ sich gern streicheln, beshende, sitzend ruhte er mit Kopf und Händen auf den Knien, fraß alles, außer Fleisch, um zu trinken tauchte er nur die geschlossene Hand ins Wasser, und leckte sie dann ab (schöpft also nicht), knurrte im Zorn, schrie wie Esel J: an im Schmerz, gieng zu Calcutta meist aufrecht, doch Knie eingesenkt, dann $2'2\frac{1}{2}$ " hoch, ganz aufrecht aber $7'$ mehr, Leib $1\frac{1}{2}$ l.

b. S. Leuciscus, S. L., Moloch, grauer B., Bauwau, Moloch; $20'$ h., werde aber gegen $3'$ h., ganz behaart, auch Hände und Füße gleichförmig, hellgrau, Gesicht wenig nackt, schwarz, Stirn, Kinn und Backen behaart, Haare lang, zottig, starke G. schwelen. Ein Moloch von $3'$ h. war in Europa sehr sanft und posbar. Die zottigen Haare für ein Thier des heißen Strichs verdienen Beachtung. Wahrscheinlich der große schwarze chinesische Affe. Der eigentliche Bauwau hat gar keine Fersen, sondern hinten die Hand gebaut wie vorn, schwarzes Dreieck; gesicht von grauen Haaren eingefast, ähnelt der Diana, unter den wolligen Haaren ist die Haut weiß, an nackten Stellen schwarz, an allen Fingern flache Nägel, geht vorwärtsgebückt, stößt mit den Vorderfingern von Zeit zu Zeit auf den Boden, um sich vorm Fall zu sichern und sich fort zu helfen, wohnen truppweis in den Wäldern des Hochlandes auf Java, gutherzig, munter, schreien wauwan. Weicht eine Abart vom gemeinen Gibbon.

c. *S. varius*, *S. Lar Var.*, *longimana Var.*, schäckiger B., kleiner Gibbon; gegen 3' h., vorn graubraun und dunkelgrau, Schultern und Rücken dunkelbraun, Gesicht braun, von grauen Haaren umgeben. Malacka, Molucken, Sumatra, scheinen die zu sein, welche zu Hunderten auf Baumgipfeln sitzen, von Früchten, Blättern und Rinden leben. Soll nur eine Spielart sein.

3. *Faunus*, *Simia*, *Pithecus*; fast wie *Troglodytes*, fein Schwarz, Arme etwas länger, bis unter's Knie, Stirn gewölbter, nackt, wie auch Augen, weder Bäckentaschen noch Gefäßschwiele, hinten ächte Hände mit langen Fingern und Daumen, diese ohne Nagel.

I. Art. *F. indicus*, *rufus*, *S.*, *P. Satyr.*, *S. Troglodytes*, *Agrias*, eigentlicher Jocko, *Satyrus indicus*, *Man of the woods*, *Vulock*, *Golok*, *Orang Utang*, *Oran Utan*, indisch. F.; kleiner als afrik., gegen 4' h., einer 3½' h., fast überall behaart, auch aufm Gefäß und am Unterkinnbacken, zwischen den nackten Ohren und auf Backen, Unterarme widerhaarig, rothbraun, nackt dagegen sind Gesicht, ganze Stirn, Ohren, Hände und Füße auch aufm Augen, Arme reichen bis unter Knie, Nase auch weit zurück, Hirnschale gewölbter (als bei Troglod.), Schwauze wie abgesetzt; Ohren viel kleiner, Gesicht bläulichgrau, Augensring und Lippen fleischfarben. Indem sich dieses Thier dem Menschen mehr nähert durch die Rippenzahl 12, 4 Zw., 3 R., 4 Schwanzwirbel, durch die nackte Stirn, entfernt es sich wieder durch die zu langen Arme, durch die Hinterhände, welche nicht wie die menschlichen, mehr Sohlen zum Auftreten mit kurzen Fingern oder Zehen sind, sondern völlige Hände mit starkabgesetzten Daumen, mehr zum Klettern. Insel Borneo, läßt sich, jung einfangen, zu allerlei Arbeiten im Hauswesen abrichten, zum Holz- und Wassertragen, Bratspießwenden u., geht gewöhnlich

auf Vieren, und zwar so, daß die Hinterbeine gebogen zugleich nachhüpfen wie bei Hasen, lernt jedoch auch, besonders an einem Stock, aufrecht gehen, wehrt sich damit, klettert vortrefflich, frisst Brod, Wurzeln, besonders Möhren, liebt Gewürzpflanzen, Milch, Eier, säuft indem er die Finger ins Wasser taucht und sie ableckt, kann nicht schwimmen. Die Zwischenkiefernaht bleibt viel länger als beim Troglod.

Der Golok in der Provinz Mevat Bengalens scheint schlanker als Oran, Höhe des Menschen, Füße und Arme haben das gehörige Verhältniß, welches schön ist, sanft, lebt von Früchten, Blättern, Rinden, nur in Gefangenschaft auch von Milch und Fleisch,

Der Orang-Utang unterscheidet sich durch Folgendes vom Menschen. Er ist kleiner als der kleinste Mensch, kein bisher gemessener erreicht die Höhe (also Füße mitgemessen) von 3', Kopshaare kurz, grad, nicht wollig, Augen nah beisammen, rund, Weißes nicht sichtbar, Nase nicht herausgehoben, keine aufgeworfenen Lippen, Oberkiefer nicht unter Stirn getreten, Gesichtswinkel 58°, des Negers 70, des Weißen 82 (Weißer steht also soviel über Schwarzem, als dieser über Orang-Utang, um 12°), Zwischenkiefer verwächst nicht so undeutlich, wie beim Menschen, Zahnrand des Oberkiefers nicht mit Hinterhauptslöch fluchtig, Schläfenbein schmaler, Stachelfortsatz viel länger, daher Kopf nicht völlig aufrichtbar, Becken ganz anders, schmaler, Hüftbeiner lang, schmal, flach, fallen fast mit dem Kreuzbein in eine Ebene, daher Unterleib kleiner, schmaler als Brust, untern Halsmuskeln jederseits ein Luftsack mit der Luftröhre in Verbindung (beziehlich auf Schallblasen der Frösche).

Kopf ist $\frac{2}{3}$ der Länge; beim M. nur $\frac{1}{3}$, jener klastert 8 Kopflängen, der M. nur seine Höhe, Hand $\frac{2}{3}$ Länge, bei

M. 1 Gesichtsl., Füße $\frac{1}{2}$, bei M. $\frac{2}{3}$, Brust tiefer als breit, kann daher nicht aufm Rücken liegen, Rüssel grad, bei M. schlangelinig, Gelenkknopf am Hinterhauptsloch weiter hinten, bei M. mitten (an den Enden der Querachse des Lochs), daher fällt dort der Kopf nach vorn, daher vierfüßig, endlich hinten lange Finger, abgesetzte Daumen, daher zu kleine Sohle zum Halten des Gleichgewichts auf 2 Beinen, keine Bäckentaschen.

Ein W. von Banjar-Massin auf Borneo war eines der größten gesehenen, $2\frac{1}{2}'$ hoch, wuchs in 7 Monaten nicht mehr, Arme $23''$ l.!, Füße bis Ferse $20''$ (also Leib nur etwa $1''$!), Sohle $8''$ l., große Zehe (hinten) ohne Nagel, und so bei vier Stücken aus Ostindien (man hat aber bei zwei Stücken diese Nägel gesehen, und ein einmaliges Das seyn gilt mehr als tausendmaliges Fehlen), Haar braun, längstes aufm Rücken $3''$, Kopf, Brust und Bauch waren auch nackt und grau, wurden aber gegen den Winter behaart, Gesäß behaart, Gesicht, Ohren, Hände nackt, Zigen klein, nah an den Achseln. Nicht boshaft, biß nicht, ets was traurig, liebte Gesellschaft, machte sich und bisweilen seinem Pfleger aus Heu einen Sitz zurecht, zog Stöpsel aus Flaschen, trank Malaga, wischte das Maul, fraß gekochtes aber kein rohes Fleisch, nicht einmal Kerse, lernte mit Löffel und Gabel essen, sich des Zahnstochers bedienen, konnte sich mittels eines Stocks lang aufrecht halten, trat aber nicht auf die Sohle, sondern nur auf den äußern Rand, wobei alle Zehen, wie beim Klettern eingezogen waren, das Schloß an seiner Kette suchte er mit einem Stäbchen im Schlüsselloch zu öffnen, die Klammer mittels eines Nagels hebelartig auszureißen, schnallte die Schuh, löste Knoten auf, spie wie Mensch, beim Schlafengehen legte er sich Heu zurecht, mehr unter den Kopf, legte sich auf die Seite, und deckte sich mit einem Teppich zu, schlief

Nachts, selten Tags, einmal breitete er Leinwand auf dem Boden, trug Heu darauf, faßte jene an allen vier Zispeln an, und legte es unters Ohr, schrie nicht, außer wenn er allein war, hatte keinen Blutabgang.

Ein W. von Borneo, in Ostindien selbst beobachtet, wie Kind von 4 Jahren, noch nicht ausgewachsen, Haare lang, dünn, zottig, braunroth, Hirnschale sehr gewölbt, Stirn hoch, kahl fast bis Wirbel, Gesicht nackt, Schnauze von Stirn abgesetzt, fast sählig vorragend, Nase klein, alle 4 Hände lang, hintere wie vordere ohne Ferse und Daumen sehr weit zurück, an allen Fingern Nägel, Ohren klein, Rücken buckelig, Kopf sitzt in Schultern, Bauch dick, Glieder mager, dennoch stark, schüttelte und sezelte Stühle, daß einem die Ohren gellten, ernst, wie mißvergnügt und ältlich, neugierig, hieng sich seinem Träger von vorn um den Hals, Beine fast immer an den Leib gezogen, Arme schienen kaum an die Knie zu reichen. Uebrigens wurde dieses Thier von einem Kaffer getragen, ob also wirklich von Borneo?

4. Pan, Troglodytes, Pongo; Kopf rund, Stirn niedergedrückt, behaart, Sfw. 50° , Stirnhöhlen springen über die Augen vor, Augen rund, nah, Maul weit, Brust breit, Arme kurz, reichen an die Knie, kein Schwanz, keine Backentaschen, keine Gefäßschwelen, obgleich Gefäß auswendig nackt (vielleicht zufällig), Ohren sehr groß, überall flache, runde Nägel, auch an Hinterdaumen, hinten mehr menschliche Sohlenfüße, als Hände mit langen Fingern, Nasenscheidwand dünn, Ohrmuscheln ausgerandet, keine Backentaschen und kein Schwanz. Haben die stärksten Gefäß- und Badenmuscheln, Daumen sehr kurz, Blinddarm mit Wurmsfortsatz. An Luftröhre zwei Säcke, hindern an der Stimme.

1. Art. *P. africanus*, *T. niger*, *S. Troglodytes*, *Pygmaeus*, *Satyrus*, *Homo sylvestris*, *Pigmy*, *Smitten*, *Boggo* oder *Mandril*, *Drill*, *Champinez*, *Chimpanse*, *Barris*, *Quoja*, *Morrau*, *Pongo* (wohl aus *Boggo*), *Joko*, *afrik. V.*; wird so groß als ein Mensch, wenigst gegen 5' h., auch fleischig und stark, beschriebener ma \ddot{a} ß 2 $\frac{1}{2}$ ' h., Haare lang, gleichförmig schwärzlich, Gesicht, Kinbacken bis Ohren, und diese, dann alle vier Hände nackt und fleischfarben so wie alle vordern Leibestheile, die beim Niederhocken bedeckt werden und wenig behaart sind, Vorderarm widerhaarig, Stirn oben behaart, Ohren sehr groß, völlig menschlich, Kopf platt, Schnauze vorragend, Mund von Nase sehr entfernt, weil diese sehr kurz, Arme kürzer, reichen nur bis an Knie, Gefäß zwar nackt, aber nicht schwielig, Rygen (Fußrücken) behaart, überhaupt Hinterhände mehr wie menschliche Füße, Finger kurz, Daumen wenig abstehend, fast wie große Zehe, alle Nägel flach und kurz. Ungeachtet dieses Geschöpf, besonders durch seine Hinterfüße so sehr menschenähnlich ist, so weicht er vom Menschen auffallend durch die Zahl der Rippen ab, deren es 13 Paar hat, und 5 Lw., 4 Kr., 5 Schwanz.

Im Innern von Afrika, Congo, Angola, G \ddot{u} nea, Sierra Leona, wo der Brodbaum (*Adansonia Baobab*) wächst, dessen Frucht dieser Affe sehr liebt. Man behauptet, sie bauten sich aus Zweigen eine Art Hütten, die sie mit Laub bedecken, worinn das W. allein mit den Jungen schlief, das M. darneben. Jung werden sie leicht zahm, lernen, jedoch ungeschickt aufrecht gehen, Wasser tragen, im M \ddot{u} ser stoßen, Bratspieß drehen, zu trinken anbieten, sich an Tisch setzen, und mit Messer und Gabel essen, seien auf die Frauen erpicht, sehr stark, gefährlich, wenn man sie, wo sie gesellig leben, angreift, übrigens gutmüthig. Die Abbildung von Bontius ist von einem Katerlacken, die von

Zulpius ist ein Oran-Utan, so wie die von Edwards. Im Güana ist der Boggo oder Mandril zu vielen Tausenden, und überhaupt so häufig, daß das Reisen gefährlich wird, und daß die Einwohner gegen sie Wachen ausstellen müssen, schwarze Weibsbilder, die in die Wälder kommen, würden von ihnen versucht. Sind den Menschen so ähnlich, daß sie gar nicht Affen zu sein scheinen, Größe wie mittelmäßiger Mensch, Beine kürzer, Trittsfüße länger, Arme und Hände nach Verhältniß, Kopf unförmlich groß, Gesicht breit und platt, nackt, außer an Augentrauen, weiß, häßlich, runzlich wie altes Weib, Hände auch weiß (nehmlich wie bei weißen Menschen), geht nicht auf Vierren wie andere Affen, sondern aufrecht wie Mensch, geplagt schreit er wie Kind, Nase meist rozig, schlingen den Kopf, ein W. von 6 Monaten war schon so groß als ein Pavian. Wie kann nun dieses S. Mormon sein? Am Bdg. gibt es keine ungeschwänzte Affen.

4. Gattung. Homo, Mensch; vorn Hände, hinten Füße, spricht.

Wirbelsäule im Kopf so umgebogen, daß sie in der Nase wieder parallel zurückläuft, Ferse und Kinn ragen vor, Gang aufrecht.

Alle Zähne anschließend, gleich hoch, Lippenz. $\frac{4 \cdot 4}{4 \cdot 4}$, Schneidzähne, Eckz. einspitzig $\frac{1 \cdot 1}{1 \cdot 1}$, Backenz. $\frac{5 \cdot 5}{5 \cdot 5}$, zwei vordere zweispitzig, Lücken-, hintere vierspitzig, Mahlz., die oberen Schneidzähne im Lippenkiefer, wie bei allen Thieren, nur verwächst dieser Knochen mit den andern Kiefern sehr früh. Glieder sind vorn Hände mit entgegengesetzten Daumen, hinten Sohlenfüße ohne Daumen, die innere Zehe aber dicker und länger, alle Nägel flach, Gang auf hintern Sohlen aufrecht, Gesichtswinkel $70-82^\circ$, Kinn vorstehend. Leib nackt, kurz und dünn behaart, Schädel, Scham,

Scham, Achselhöhlen lang behaart, beim Mann auch der Bart, zwei Brüste auf Brust, Geschlechtstheile vom After getrennt, männliche frei, in keiner Bauchscheide.

Die Hand ist zwar das vollkommenste Tastorgan; aber nicht die einzige Vollkommenheit bestimmt den Rang, sondern die Vielsältigkeit in der Vollkommenheit. Der Mensch vereinigt dadurch, daß die Vorderglieder von den hintern verschieden sind, alle Arten des Gliederbaues, er ist durch die Hände Aff, durch die Füße anderes Thier. Von dieser Verschiedenheit entspringen ihm alle seine Vortheile, Leichtigkeit seine Nahrung zu sammeln, sich zu vertheidigen und andere Thiere zu beherrschen, Kunstfertigkeiten und endlich selbst die Vernunft. Denn nur bei solcher Einrichtung ist jedes Gliederpaar völlig frei, und kann seiner Einrichtung nach ganz allein für sich handeln, die Hände bedürfen, um zu handieren nicht der Füße, die Füße, um zu fußen nicht der Hände, dagegen bedarf jedes Glied bei jedem Thier, selbst beim Aff zu jeder Art von Glieders handlung aller Glieder.

Ist das grimmigste Raubthier und der unterwürfigste Wiederkauer, die artigste Meerkatze und der scheußlichste Babian, das stolzeste Ross und das gedultigste Faulthier, der treueste Hund und die falschste Katze, der großmüthigste Elephant und die hungerigste Hyäne, das frommste Reh und die ausgelassenste Ratte. Theilweis ist der Mensch allem Theil gleich, ganz nur sich, der Natur, und Gott.

Der Mensch kann allerlei; seine Hauptkunst ist die Sprache, sein Haupterwerb mittels dieser die Vernunft.

Im höchsten Thier ist Gattung und Art eins; es gibt nicht mehre Arten von Menschen; Statt der vier Arten theilt er sich in vier Völkern.

1. Lei. Sphvanmensch, Schwarzer; Haut schwarz, Haare schwarz, kraus, fein, wollig, Gesicht rund, Kiefer

vorstehend, Gesichtswinkel 70° , Lippen aufgeworfen, Stirn platt, Nase sehr kurz, breit, Hirnschale klein, kann nicht erröthen. — Afrikaner, Australier?

2. Lei. Satyrnensch, Rother; Haut kupferroth, Haare dunkelbraun, lang, Gesicht lang, breit, bartarm, Nase breitgedrückt. Amerikaner.

3. Lei. Faunmensch, Gelber; Haut braungelb, Haare schwarz, Gesicht rund, Wange vorstehend, stralige Runzeln um die Spaltaugen, Nase kurz, gedrückt, Hirnschale kegelförmig. Ufier.

4. Lei. Panmensch, Weißer; Haut weiß, Haare lang, schlicht, von allen Farben, Schädel gewölbt, Gesicht oval, grad, Wangen roth, Nase länglich, grad, Gesichtsw. 80° . Europäer.

Warum gibts keine grüne und blaue Menschen?

Bilderweiser

zu Orens N. G. III Thl. 2 Abth. (so weit als nöthig).

- S. 5. **Fische**; Abbild. sind leicht zu finden bei Bloch und Lacépède.
17. *Gymnotus electr.* Humboldt Obs. Z. t. 10.
 19. *Leptocephalus* N. G. Strict. 3, 2 L. 13 *Coecula*.
 36. *Pimelodes* Humboldt Obs. Zool. t. 7.
 38. *Astroblepus* Humboldt Obs. Z. t. 7.
 Eremophilus t. 4.
 99. *Chauliodes* Shaw NM. t. 344.
 103. *Polypterus* Ann. I t. 5.
 119. *Chaetodon* Phil. Transact 1793 t. 4.
 127. *Stylephorus* Linn Tr. I t. 6.
 — *Myxine* Berl. G. Schr. 10 L. 4, Phil. Tr. 1815 II.
 154. *Raja* Berl. Schr. 6 L. 9.
 161. *Squalus* Berl. G. Schr. B. 8 t. 2.
 Schwimmblase; Fischer, über die Schw., Annal. XIV, 184.
186. **Lurche**; bei Erklärung der Tafeln angegeben, noch Laurenti.
 Kaulquappen bei Rösel und Humboldt Obs. Z. III t. 13.
 — *Sirene* Phil. Tr. 1766, Shaw N. Misc. 20, Humboldt Obs. Zool. III p. 97 t. 11.
189. *Ölm* (*Proteus*) Schreibers in Philos. Trans. 1801 t. 16. 17.
 190. *Achlotz*, *Proteus mexicanus* Humboldt Obs. III 174 t. 17, *tetradactylus* Ann. 10 t. 17.
 191. *Karch* Denksch. der Nat. Schwab. 1 L. 2 F. 3, Ann. 13, 411.
 218. *Jack* (*Rana parad.*) Journ. of Sc. and Arts by royal Inst. 1816 p. 55 mit Abbild.
 234. *Aipysurus* Ann. 4 t. 56.
 Leioselasma, *Disteira* Ann. 4 t. 56.
 251. *Langaha* J. de Phys. 1784.
 Trimeresurus Ann 4.
 252. *Naja* Philos. Transact. 1804 t. 7, 8.
 269. *Crotalus*, *Badenlöcher* Phil. Tr. 1804 t. 3 f. 1-3 *Sc. lancifers*
 280. *Acrochordus* *Stöckh. Abh.* 1789 t. 50.
 282. *Herpeton* Ann. II.
 288. *Scheltopusil* N. Comm. Petrop XIX t. 9, 1774.
 286. *Bipes lep.* Ann. 4, 55.
 289. *Lac. anguina* Voësmaer Descript. 1774. *Chalc. monod.* Ann. 3 t. 54: *Seps tetrad.* Ann. II t. 59.
 310. *Discosomus* Péron Voyage.
 312. *Pterodactylus* Ann. du Mus. 13 t. 31.
 316. *Tupinambis ornatus* Ann. II t. 48.
 318. *Kämp*, *Krokodill von Maastricht*, Phil. Tr. 76, 1786, 443.
 J. de Phys. An 9, Vend. t. 2, Annal. du Mus. 12 p. 145 t. 19, 20.

319. *Crocodylus* Ann. du Mus, 10 t. 1, 2, Vol. 2 t. 37, Humboldt Obs. t. 4.
336. *Trutteln* im Königsberger Archiv, ohne Abbild.
148. *Trionyx* Ann 14 t. 1-5.
355. **B**ögel; inländische nach Bechstein, ausländische nach Latham, viele in Azzara Voyage III, IV.
415. *Phytotoma trid.* Daudin Ornith. t. 28 f.
463. *Cephalopterus orn.* Ann. 13 t. 17.
485. *Vultur Gryphus*, Condor, Humboldt Obs. Z. t. 9-II.
509. *Scythrops Latham* Suppl. II 1801 t. 124.
570. *Annastomus Sonnerats* Reise nach Guinea Z. 122 (219).
578. *Mycteria Latham* Suppl. II 1801 t. 108.
583. *Ibis sancta* Annal d. Mus. 4 t. 53.
610. *Cereopsis N.Hollandiae* Latham Suppl. II t. 138.
621. *Menura sup.* Linn. Tr. VI t. 22.
637. *Dicholophus*, *Cariama* Annal. 13 t. 26.
642. *Otis tarda* Kehlbad Berlin. Schr. 3, 1782 S. 376.
645. *Didus* Schnabel Shaw NM. t. 166.
646. *Cela Novae* Holl. Péron V. t. 36.
647. *Rhea amer.* Azzara V, t. 24.
651. **S**uße; inländische nach Bechstein, ausl. nach Pennant, Shaw, Buffon, Schreber. Wo die Namen unserer Abbild. von denen des Textes abweichen, da gelten diese.
666. **W**ale Schneider, Klein, Sibbald, Martens, Annal. XIII, XIX.
685. *Trichec.* Man. bor., N. Comm. Pet. II.
687. *Lamantin* Ann. 13 t. 19, f. 1-5.
688. *Dugung Campers* II. Schr., Ann. 13 t. 19 f. 6, 7.
696. *Phoca prob.* Péron V. t. 32.
771. *Zapir* Ann. III 122, V.
773. *Anaplotherium* seq.
776. *Palaeother.* Ann. III, IV. VI.
778. *Nilpferd* Ann. IV. t. 3. XVII.
783. *Elephant* Ann. VIII. Phil Tr. 1798, 31, 1799 t. 5, 12. *Mastodontes* Ann. VIII, Bonn Verhandl.
809. *Nashorn* Ann. III t. 3, Rh. bic. Phil. Tr. 1793 t. 2-4, 1801.
816. **P**foter nach Pallas Glir.
821. *Coelogenys* Annal. X, Azzara I, 1309.
833. *Dipus canad.* Linn. Tr. 4 t. 8. f. 5, 6.
838. *Murmelthiers Winterschlaf*, Mangili Saggio 1807.
842. *Hamster Sulzer* N.G. des H. 1774, 8.
853. *Mus bursar.* Linn. Tr. Vol. V. t. 8.
869. *Mus spinosus* Azzara Voyage t. 13.
870. *Quin* Azzara I 320
879. *Castor* Mém Acad. roy ac 1704 p. 64, 800.
885. *Hydromys* Ann. VI t. 36, *Quina* Azzara I 308.
886. *Guillino*, *Molina* N.G. v. *Chill*, 263.
911. **S**tere; das große Werk der Franzosen über Aegypten II d. 99. und in Annal. du Mus VI, VII. VIII, XV.

943. Mygale Berlin & Schr. 2 t. 2, Ann. XVII.
 952. Centetes Meckel Beitr.
 955. Ornithorhynchus Blumenbachs Abbild. 41, Wiedemanns Archiv, 1, Péron, V. 34, Phil. Tr. 1800 t. 18, 1802 t. 8.
 958. Tachyglossus Phil. Tr. 1802 t. 13.
 959. Myrmec., Azzara t., Phil. Tr. 1802, 358.
 664. Mangolin, Asiat. Res. I, 376 II, Phil. Tr. 1802, 358.
 969. Pamphractus Bontius Hist. nat. Ind. or. p. 82 f.
 972. Lätu Azzara Vöyage.
 985. Pusa Comm. Novi Petrop. Vol II t. 15, Phil. Tr. 1796 t. 8.
 794. Yaguare Azzara Voyage I. 275.
 995. Atel Humboldt Obs. Z.
 1004. Gulo vulg. Schwed. Abh. 1773, mellivorus Sparrmanns Reise.
 1007. Zibetha or., Valentyn Oostindien III, 270.
 1012. Ichneumon Descript. del'Egypte II, 137 t. 6.
 1047. Felis Annales du Mus. XIV. Azzara V. I 258.
 1077. Nasua, Procyon Azzara I 301, 299.
 1080. Ursus Annal du Mus. VII, 301.
 1087. Hyrax Pallas Misc., Voesmaer 1767, 4, Berlin Schr. 3
 L. 5, Ann. du Mus., III. 171.
 1090. Prochilus Shaw NM. 58.
 1093. Bradyp. trid. Gefäße Phil. Tr. 1800 t. 2, Knochen Ann. du
 M. V. 189.
 1096. Megatherium Annal. V. t. 24.
 1097. Megalonyx (nicht Trionyx) Ann. V. 358.
 1104. Buhle Mag. encyclop. Ann. II Vol. III, Azzara V. I 281,
 Annal. V. 287. Pallas Acta Petr. 1777, 1780.
 Halmaturus maximus Phil. Tr. 1795 t. 20, fasciat. Péron t. 27.
 Bombat Collins Account of. N. South-Wallis II, 1802,
 p. 155 fig. 1, Annales du M. Phascolomys II, 364, Péron
 V. t. 28.
 1117. Petaurus Shaw Zool. of. N. Holl. 1794, 4.
 1121. Coescoes Valentyn Oostindien III, 272.
 Neu-Holländische Philipps und Whits Reisen nach N.H.
 1128. Thylax, Perameles Ann. IV t. 44. 45, Shaw NMisc. 298.
 1130. Dasyurus Mag. encyclop. II, III, Ann. III, 353, XV, 301,
 Péron V. t. 33.
 1162. Made Mag. encyclop. Ann. II, Vol. I p. 20, G. Fischer
 Anat. d. M. 1814, 4, Indri bei Sonnerat t. 88.
 Galeopithecus Acta Petrop. 1780 T. IV P. I, 208.
 1164 Psilodactylus Sonnerat Voyage t. 86.
 1168. Chirogaleus Annales du Mus. XIX t. 10.
 1171. Otolicnus Mag. encycl. II, I, 20.
 1172. Tarsius Naturf. Stud 25 L. 1, Mag. enc. I, III, 147.
 1175. Nyct. bengal. Voesmaer Paresseux 1770, 4, Asiatik Re-
 search. 4.
 Lemur Saunkus Salt Voyage to Abyssinia 1814.
 Affen Annales du Mus. V. XIX, Audebert Singes.
 1183. Cebus Humboldt Obs. Zool. I, Gr. v. Hoffmannsegg. in
 Berliner Mag. 1807.
 1190. Aotus Humb. I t. 28.
 1199. Ateles Ann. du Mus. 7 et 13.

1201. Cercopithecus, Alpinus Aegypt.
 1217. Cynocephalus, Ann. IX, 477.
 1218. C. porcarus Naturf. 22 L. 1: ursinus. Kolbe BdgH. 140.
 1222. Ungeschwänzter Babian, Hongo, Wurmb. Merkw. aus Ost-
 indien 1797, 252, Schrad bei Audebert p. 21 f.
 1223. Sylvanus, Ludolf Aethiopia.
 Faunus Eilesius Naturh. Früchte S. 109, und Krusensterns
 Reise L. 94, 95, Voesmaer Orang 1778. Camper Orang
 1782. 4, Golof Naturf. 7 L. 7.

Die amerikanischen Namen vieler Säugthiere sind aus
 Hernandez, Herrera, Margrav, Piso, Seba.

Fehler.

Alles ist nach dem Rahmen zu verbessern.

- | S. | Z. |
|------|--|
| 12 | 9 v. u. setze Warsche statt Brassen |
| 20 | 9 v. u. — Bauch statt Brust |
| 177 | Karpfen gehören zu Seite 82 |
| 352 | 3 v. u. — Galapagos unterm Aequator |
| 653 | 6 v. u. — söhlig st. höhlig |
| 661 | 2 v. u. — Hüfer st. Schuber |
| 856 | noch zu Arctomys |
| 857 | 10 — den Heistrich vor Dünnd. |
| 997 | 12 — Chinche |
| 1033 | 13 v. u. — antarctica |
| 1097 | 15 v. u. 13 v. u. — Megalonix |
| 1212 | — über 6. Inuus: — c. Kurzschwänze (denn die fol-
genden sind nicht mehr Kleideraffen), dann: 1. Inuus. |

R e g i s t e r.

Leibthiere.

- A**
- Aal, Anguilla 15
 Aalbock, Felschen?
 Aale 13, 14
 Aalnutter, Blen. viv.
 Aalquappe, Gadus L.
 Aalraupe id.
 Aar, Aquila
 Aardvarken, Orycter.
 Aasgeier, Vultur perc.
 Aaskrähe, C. Corone
 Aasrabe C. Corax
 Abada, Rhinoceros,
 Abendwolf, Hyäne
 Abgotteschlange,
 Draco constrict.
 Abdominales 10
 Abou-Hannes, Ibis
 Acanthias, Squalus
 Acanthinion 121
 Acanthion Igel
 Acanthis, Zeisig
 Acanthophis, Boa
 cerastina 272
 Acanthopus 122
 Acanthonotus 56
 Acanthurus 121
 Acarima, Marikina
 Accentor 445
 Accipiter, Falco
 Achatnatter 246
 Achirus 117
 Achlis, Elch
 Acholotel 190
 Acipenser 146
 Achboba, Vult. perc.
 Achermannchen, Motacilla alba
 Achermans, M. arv.
 Acherrise, Rallus Crex
 Achervogel, Charadr. apricar.
 Acrochordus 280
 Actitis, Tringa
 Aculiam, Hirsch
 Aechy fig.
- Acuty, Savia
 Addax, Antilope
 Addibo, Schafal
 Adelaar, Adler
 Adil, Adiva, Schafal
 Aden, Igelhäber,
 Cotyledones Pecor.
 Adimain, Aries sen.
 Adler, Falco
 Aegagrus, Capra
 Aegerke, Hefter
 Aelurus, Civetta
 Aerdmannetje, Pedet.
 Aerdvarken, Oryct.
 Aesalon, Falco
 Aeff, Simia 1183
 Aesterhase, Meer-
 schweinchen
 Aesterkaninchen, id.
 Agama 294, 300
 Agami, Psophia crep.
 Agaune, Salmo
 Ageneiosus 86
 Agilis, Bradypus
 Aglaster, Hefter
 Agnus filior. Isr., Hyr.
 Agonus 110
 Agripenne, E. oryz.
 Aguara, Vulpes
 Agump, Sciurus set.
 Aguty, Savia
 Aehrenfisch, Atherina
 Ahaetulla 242
 Ahu, Hirsch (Gazelle)
 Ahbar, Storch
 Ah, Bradypus trid.
 Ahgel, Reiher
 Aipysurus 234
 Aiotochli, Tatu
 Ajaja, Platalea
 Aluchy, Savia
 Alauda 421
 Alaaf, Dagha, Di-
 pus Jac.
 Alapi, Turdus
 Aland, Cyprin Ieses
- Alander, Salmo E.
 Alandblede, Cyprin,
 bipunct.
 Alathi, Alcedo torq.
 Alarum, Turdus
 Albatros, Diomedea
 Albe, Albel, Alben,
 Cyprin. Alburnus.
 Albicore, ein Thunn
 Albula 83
 Alburnus, Cyprin.
 Alca 529
 Alcedo 496
 Alaster, Hefter
 Alce, Ellenn
 Alco, Canis americ.
 Alavita, Simia Senic.
 Alcyon, Alcedo Isp.
 Alector, Gallus
 Alet, Clupea Alosea
 Alfen, Cyprin. Alb.
 Algalzel, Gazelle
 Algazel. Cemas
 All, Alca
 Alle, Allike, id.
 Allegater, Croc.
 Allenbock, Larus
 ridib., can.
 Alco-Camel, Glame
 Alpaco, Glame
 Alouate, Simia Senic.
 Alpenamsel, Corv.
 Pyrrh.
 Alpenhaas, Lepus
 variab., alpinus
 Alpenmaus, Murm.
 Alpenbock, Steinbock
 Alopex, Vulpes
 Alligator, Crocodil.
 Alphestes 46
 Alpenrabe, Corv. Er.
 Alpenras, Murmeith.
 Alpenziege, Steins-
 bockweibchen
 Alse, Clupea Aloza
 Alster, Corvus Pica

- Aluata, Mycetes**
Aluco, Strix
Amandava, Fring. A.
Amantli, Vielfraß
Amarol, id.
Amaru, wie Draco C.
Amazonen, Papagei
Amber, bei Cetus mac.
Amblotis, 1114
Ammeisenbär, Myrmec.
— — — fresser, id.
— — — vogel, Tur-
— — — dus formicivor.
Ameliva, Lacerta
Amethyst, Kolibri
Amia 83
Ammer, Emberiza
Ammodytes 18
Ammon, Ovis 261
Ampelis 454
Amphacanthus 122
Amphibia, Fische
Amphiprion 43
Amphisbaena 287
Amsel, Turdus Mer.
Amyda 348
Anableps 38
Anacondo, Draco. C.
Ananasvogel, Troch.
Anaca, Psittac. A.
Anarnak, Ancylydon
Anaplotherium 773
Anarrhichas 19
Anas 548
Anastomus 570
Ancylydon 673
Aeneas, Did. dorsig.
Angelmaus, Epizm.
Anguilla 15
Angoli, Fulica mader.
Anguis 280
— quadrupes 285
— ventralis 288
Anhima, Palamedea
Anhinga, Plotus
Ani, Crotophaga
Animal caudimanum,
Tapopolin
Anilius 283
Anjovis, Clupea Enc.
Anke, Salmo lacustris
Annas, Zorille
Anno, Ani
Anoa, Büffel
Anolis 293
Anser 548
Anta, Capri
Antamba, Leopard
Antilope, Cemas.
Anthias 45
Anthus, Alauda 425
Antilope, Cem. Streps.
Aodon 172
Aocus, Aff
Aouare, Sarigue
Aper, Sus fer.
Apiaster, Merops
Apoda 10
Apar, Tatu
Apossum, Opossum
Apogon 52
Apsel, Kofmisch, runde
— liche Flecken im Zell
Aptenodytes 527
Apterichthys 13
Apteronotus 18
Apus, Cypselus
Aquapeazo, Parra
Aquila, Falco
Aquiqui, Simia Beelz.
Ara, Psittacus
Arabata, Simia Senic.
Aracanga, Psittacus
Aracari, Ramphastos
Ararauna, Psitt. at.
Arctomys 837
Arctopithecus, M
Ardea 571
Ardeola, A. m., coer.
Ardlut, Cetus
Arenaria!, Pitt
Arend, Adler
Argali, Ovis
Argentina 66
Argill, Ardea dub.
Argus, Callionymus
ocell., Chaetodon
A., Coluber A., La-
— certa punctata, Pha-
— sianus A
Arimanon, Psitt. tait.
Argyreiosus 118
Aries, Capra
Armadill, Tatu
Armelinus, Hermelin
Arni, Bos
Artse, Fring. cann
Aru-Hari, Rhinocer.
Arvicola, Hypudaeus
Aesche, Sal. Thymall.
Aesculapschlange 237,
245
Ashkoko, Hyrax
Asellus, Rabliau
Asinus, Equus
Asio, Strix
Aspalax 852, 907
Aspidophorus 110
Aspis, Coluber 260
Aspisurus 122
Assapanik, Sciur. vol.
Astrib 409
Astroblepus 87
Astur, Falco
Ateles, Aff 1199
Atherina 65
Atinga, Diodon; Cu-
— culus cornut.
Attagas, Tetrao Lag.
Attagen, T. Bonasia
Attarsak, Phoca gr.
Atropos 271
Atte, Natter
Attebar, Storch,
Natterbär
Atter, Otter
Atuco, Cachicame
Ugel, Nester, Gracula
Auca, Wassergeflügel
Auerchs, Bos Urus
Auffe, Strix Bubo
Aucha, Sarigue
Auchenia, Glame 709
Augenähne, Eckz.
Auerhahn, Tetrao Ur.
Auk, Alca
Aulen 527
Aulostoma 126
Augenfisch, Blenn. su-
— perciliar.
Augenschlange, C. Aur.
Aura, Vultur
Aufernresser, Haem.
Ausquoi, Caribu
Avellanarius, Myox.
Averano, Ampelis var.
Avocetta, Recurviro.
Axis, Reh
Aye-Aye, Chiromys

- Aygula, Cercopith.
 Ayotochtli, Tatu sept.
 B
 Baas . Bos, Gnu
 Baba, Pelecanus On.
 Babian 1217
 Baboucard, Alc. sen.
 Babyrussa, Sus
 Backelei, Buckelochs
 Badger, Dachs
 Bahama = Fink, Fring.
 bicolor
 Bache, Sus f.
 Bachstelze, Motacilla
 Baiy, Cervus mexic.
 Baker, Forelle
 Baker el Wasch, Cemas Bubalis
 Balaena 666
 Balaenoptera 670
 Balantia, 1120
 Balau, Esox bras.
 Balbusard, Falco Hal.
 Balearica, Grus
 Balicassio, Corvus B.
 Balistes 136
 Ballotula, Wiesel
 Baltimore, Oriolus B.
 Bambla, Turdus B.
 Bananiste, Motacilla b
 Bandfisch, Cepola
 Banticote, Mus B.
 Balbhahn 619
 Balche, Felchen
 Baller, Cypr. B.
 Bambele, Cyprin. Ph.
 Bantambühner, Gal-
 lus pusill.
 Bantagan, Simia rost.
 Bar, Sciaena
 Bär, Ursus
 Baracaya, Felis.
 Barbastello, Flederm.
 Barbe, Cyprin. B.
 Barbet, Bucco.
 Barbeau, id.
 Barbican, Bucco dub.
 Bardeau, Bastard von
 Uferd und Eselin
 Bardmännetje, Talap.
 Bärenbeißer, Canis M.
 Bärq, Sus majalis
 Barge, Limosa
 Baris, Pongo
 Barler, Limosa
 Barles, Sitta eur.
 Bärmaus, Marmelth.
 Barne, Farbe
 Barre, Elephant
 Barris, Pongo
 Barsch, Perca
 Barrus, Elephant
 Bartheville, Tetrao rus.
 Bartgeier
 Bartmännchen, Ophid
 Bartumber Sciaena
 barb., Parus biarm.
 Bartvogel, Bucco,
 Callaeas
 Basiliscus 290
 Bassanus, Sula
 Basset, Dachshund
 Bastard-Battimor,
 Oriol. dub.
 Bastard-Malerele,
 Trachurus
 Bastard-Eisv., Todus
 Bastard-Murmelthier
 = Klippdachs
 — — — Nachtigall,
 Mot. Hippolais
 — Zebra, Quagga
 Bat, Fledermaus
 Batara, Turdus
 Bathyergus 440
 Batrachii, Bruschke
 Batrachoides 23, 29
 Batrachus 104, 152
 Bauchkloffer, Abdo-
 minales
 Bauchtieme, Myxine
 Bauder, Lophius
 Baumklette, Certhia f.
 — — läufer id.
 — — pücker, Sitta eur.
 Bauske, Balistes
 Baut, Cyprin. Phox.
 Bausson, Dachs
 Bavian, Paviqn 1217
 Bazan, Pasan, Cemas
 Beccafico, Motac. F.
 Bec d'argent, Tan-
 gara Jacapa
 — de hache, Rhyn-
 chops nig.
 Becard, Lanius cagan.
 Becasse, Scolopax R.
 Becassine, Scolo-
 pax Gallinago
 Beccasseau, Tringa O.
 Bechiti, Trampelth.
 Beelzebuth, Ateles B.
 Befroi, Turdus
 Begut, Pferd, das die
 Zähne nicht abnutzt
 Behemoth, Hippopot.
 Behemle, Turd. iliac.
 Beinfisch, Ostracion
 Beißler, Cobitis foss.
 Bekk. el Wasch, Cem.
 Belbus, Hyaena
 Belch, Fulica atra
 Belette, Wiesel
 — de Jova, Vansire
 — du Brésil, Tayra
 Belier, Widder
 Bellmaus, Lepus pus.
 Bellua, Equi
 Beluga, Delph. L., H.
 Belone 102
 Bengali, Fring. B.
 Bengaliste, F. Amand.
 Benula, Wiesel
 Beori, Tapir
 Berbe, Fossane
 Bergäster, Lanius E.
 Bergstrah, Bielfr.
 Bergbäse, Lep. var. al.
 Berglachs, Macroure.
 Bergmaus, Marmelth.
 Berlut, Habicht
 Berind, Rohrdommel
 Bernacle, Ana erythr.
 Berus 234
 Besuch, Sparus
 Besse, Canis f.
 Beursrat, Didelph.
 Beutelbäse, Peramel.
 Beutelratte, Didelph.
 Beutelthier, Didelph.
 Bezola, Felsch
 Biber, Fiber, Castor
 Bibrattie, Sorex mos.
 Biche, Hirsch
 Bienenfresser, Merops
 Biggel, Cemas Trag.
 Bihoreau, Ardea Nyct.
 Bilsche 832

- Bitchmaus, Insel,
 Siebenschläfer
 Bilderen, Zahnfleisch
 Bimanus 287
 Bipes 285
 Birkheher, Corac. G.
 Birkhuhn, Tetrao Tet.
 Bisambiber, Ondatra
 — — Kage, Zibetkage
 Bisammaus, Spizm.
 — — Ratte, Cavia P.
 — — thier, Moschus
 Bischoff, Tangara
 Biset, Colum. d. agr.
 Bison, Bos
 Bislurn, Cobitis
 Bisulca, Wiederkauer
 Bitterling, Cypr. am.
 Bittern, Rohrdommel
 Blaireau, Dachs
 Blanc-Nez, Moustac
 Bläser, Wale Tetradon
 Bläshuhn, Fulic. atra
 Blattnase 915
 Blaubeck, Cem. gl.
 Blauehlchen, Sylvia s.
 Blauspecht, Sitta eur.
 Blauracke, Corac. G.
 Blege, Atherina
 Blege, Maräne
 Blei, Cyprin. Brama
 Bleiche id.
 Bleitzen id.
 Bleizen id.
 Blehmoll, Georych.
 Blicke, Cyprin. Blicca
 Blindfisch, Syngn. T.
 Blindmaus, Spalax T.
 Blindschleiche, Anguis
 Blongios, Ardea min.
 Blumenfanger, Troch.
 Blutfinf, Gimpel
 Blütkling, Accentor
 Boa 251, 272, 273
 Boarina, Motac. naev.
 Boback, Arctomys
 Bobax, Biber
 Boccamele, Mustela
 Vormela?
 Bod ohne Namen
 Cemas Kuhdu
 — ungerischer, Cem.
 Colus
 Bocht, Trampelth.
 Bodianus 39
 Bogenfisch, Chaet. arc.
 Boggo, Pongo
 Bogmarus 18
 Böhmer, Seiden-
 schwanz
 Bohnenm., Mus sylv.
 Boiga 242
 Bolle, Leibthiere
 Bolch, Rabflau
 Böldch, Fulica atra
 Bombina 207
 Boiquira 267
 Bojobi 276
 Bonana, Fring. Jam.
 Bonasus, Bos
 Bondree, Falco apiv.
 Bonit, Scomber Pel.
 Bonnet chinois, Guen.
 Bonte Bod, Cem. scr.
 Bootshacken, Doras
 Borr, Diodon
 Borbeln, wargige
 Höcker
 Borsack, Dachs
 Bos 712
 — Lucaniae, Eleph.
 Bosbod, Cemas sylv.
 Bosbund, Can. Croc.
 Bosgratte, Sarigue
 Boschvarlen, Sus
 aethiop.
 Bostrichoides 21
 Bostrichthys 21
 Bouc d' Afrique,
 Capra depressa
 de Hongrie, Saiga.
 — de Juda, Capra rev.
 Bouffe, Canis
 Bouquetin, Steinbod
 Boury, Bos
 Bouvier, Motac. naev.
 Bouvreuil, Loxia Pyr.
 Bovi-Cervus, Bubalus
 Brac, Buceros afr.
 Brachamsel, Tringa
 Squatarola, Embe-
 riza hortulana
 Bracher, Numenius
 Brachhenne, Char. pl.
 Brachschnepfe, Nu-
 men. Arquat.
 Brachsen, Cyprinus
 Brama
 Brachvogel, Numen.
 Bradypus, 1090
 Brague, Hühnerhund
 Brak, Hund
 Brak, Buceros afr.
 Bram, Cypr. Brama
 Brama 52
 Bramble, Fring. Mont.
 Branchini, Sciaena,
 Labrus
 Branta, Anas mosch.
 Brambling, Par. coer.
 Braunelle, Motac. m.
 Braunschiff, Delph. Ph.
 Brassien, Cyprin. Br.
 Braßler, Ember. gris.
 Breittöpfe 247
 Breittling, Clupea Spr.
 Brestdiur, Vär
 Briegen, Sciaena
 Brillenschlange, Naja
 Brock, Dachs
 Brom, Auerhahn
 Bröserter, Corv. gl.
 Bröse, Thymus
 Broß, Kröte
 Brus, Colymb. gl.
 Brusche 186
 Bruant, Emberiza C.
 Brüllaff, Cebus Senic.
 Brustfloßer, Thoracici
 Bruta, Zahnlose
 Bubalis, Cemas
 Bubalus, Bos, Cemas
 Bubel, Bos gruniens
 Bubo, Strix
 Bucco 505
 Bucelaphus, Cem. B.
 Buceros 508
 Buch, Cervus Dama
 Bucula cerv., Ce-
 mas K.
 Budel, Canis
 Büffel, Bos
 Bufe 210
 Bufonitae, versteinete
 Zähne von Anar-
 rhichas?
 Bulbola, Upupa E.
 Bütau, Oriol. G.
 Bullert, Blenn. phol.

Bulle, Bos m.	Callitriche, Guenon	Castagneu, Colymb.
Bullenbeißer, Hund	Callithrix, Affe 1191	min.
Bungarus 246	Callorhynchus, Chim.	Castrica, Lanius
Bunte, Argentina	Camelopardalis 744	Cataphractus, Dor. 87
Buntfing, Iltis	Camelus 704	Catarractes, Aptenod.
Bull-dog, Bullenbeißer	Camoucle, Palamed.c.	Catharracta, Lestris
Bunter Bod, Cem. sc.	Camuza, Gems	Cathartes, Vultur
Bunting, Ember. Mil.	Campagnol, Mus arv.	Catodon, Phys., 678
Buphaga 460	Canarienvog., Fring.,	Catus, Felis
Bürgermeister, Larus	Cani-apro-lupi-vul-	Caudec, Muscicapa
Burgos, Canis	pes, Hyaena Crocut.	andax
Burhinus 570, 610	Cancroma 570	Caudiverber., Schleus
Buro 58, 64	Cancrosus, Kupara	derschwanz 199
Burg, Chaetodon	Canicula subterr.,	Caudivolvulus, Cer-
Busard, Falco aerug.	Zemni	coleptes
Bußer 641	Canis 1032	Cauvera, Doh auf
Burro di matto, Zebra	Canis volans, Rouss.	Ceylon
Buschbock, Cemas syl.	Canna, Coudou	Caraya, Cebus 1194, 97
Buße, Falco Buteo	Canne-petière, Otis T.	Caparro, Mycet. 1199
Bußerlatte, Aperea	Canutsv., Tringa C.	Cavanna 350
Bussard, Buße, Falco Buteo	Capivard, Cabiai	Cavia, Savia 819
Bustard, Otis	Capra 724	Caviar, Fischrogen 148
Butterfisch, Blenn. G.	Caprea, Reh	Cay, Sai, Cebus 1193
Bußkopf, Delphinus	Capreolus, Reh	Caymiri, Ssciur. 1192
Butte 113	Caprimulgus 453	Caypollin, Didelph.
Buteo, Falco	Capros 118	Cayou, Cebus 1193
Butor, Ardea stellar.	Capucineraff, Sai	Cayou - Ouassou, Sai.
Butyrinus 83	Capybara, Cabiai. Sav.	Caytaya 1192
Bußer, Cypr. amar.	Caraya, Ateles	Cebalus, Sobel
C	Caracal, Fuchs	Cebus 1183, 92
Caaguara, Pecari	Caracana, Psophia cr.	Cela, Kasuar 646
Cabiai, Savia	Carague, Sarigue	Cemas, Antilope 727
Cacatoes, Psittacus	Caranx 34	Cemas, Gems
Cacicus, Cassicus	Caranxomorus 36	Cenchoa 246
Cachalot, Cetus	Carbo, Halieus 565	Cenchrias 261
Caehicame, Tatu	Carcharias, Squalus	Cenchris 272, 274
Cachorro do Mats,	Carcajou, Bielsraß	Cendrille, Alaud. cin.
Sarigue	Cardinal, Loxia C.,	Centetes 952
Caesio 39	Loxia brasilia	Centriscus 124
Caesiomorus 36	Carduelis, Fringilla	Centrogaster 36
Caguang, Galeopith.	Caretta, Testudo 350	Centrolophus 54
Cagui, Sagoin	Carouge, Oriol. Ban.	Centronodon 87
Caica, Psittac. pileat.	Cariacu, Reh	Centronotus 21, 36
Caitaia, Saïmiri	Cariama, Dicholopus	Centropodus 35, 36
Calamita 209	Caribu, Renn	Centropomus 46
Calao, Buceros bic.	Carigue, Sarigue	Centropus 501
Calfat, Emberiza C.	Carigueya, id.	Cephalacanthus 36
Calidris, Pitt 631	Carigueibeju, Quiya	Cephalopholis 39
Callaeas 475,	Carpio, Cyprinus 66	Cephalopterus 463
Calliodon 48	Cassican, Coracias	Cephalotes, Fler 939
Calliomorus 104	varia	Cephalus, Orthragor.
Callionymus 104	Cassicus 387	Cepola 20
	Casuaris, Cela 646	Cephus . . . 1209

- Cephus, Uria
 Ceph. lacteolus, Co-lymbus l.
 Cerastes 246, 262
 Ceratodon 672
 Cercocebus 1201
 Cercopithecus 1201, 1205
 Cereopsis 610
 Cerigo, Didelph. 1148
 Certhia 379
 Cervicapra, Cem. Str.
 Cervula africana, Cemas p.
 — surinam., Moschus
 Cervus 749
 — capens., Cemas
 Cetacea, Wale 661
 Cete id.
 Cetus, Physeter 674
 Ceyx, Alcedo trid. 497
 Chacal, Canis aur.
 Chacamel, Penelop. vocif.
 Chacuru, Bucco Tam.
 Chaetodipterus 121
 Chaetodon 119
 Chainuk, Kuh der Latarei
 Chaja 639
 Chalcides 289, 285
 Chalcis id.
 Chamaeleon 306
 Chamaesaura 284, 288, 89
 Chamék, Coaita 1200
 Chamois, Gems
 Chamson, Krokodill
 Channa orient., 311
 Sternarchus
 Chat-Cervier, Fuchs
 — de Constantinopl., Genette
 Chat-musqué, Sibeth
 Chat-Pard, Felis 1051
 Chat-Tigre, Fel. 1055
 Chauliodes 99
 Chanos 56
 Charach, Lan. crist.
 Characho, Ratte
 Characinus 88
 Charadr. 632, 640, 601
 Charpentier, Picus
 Chauna 609
 Chaus, Felis 1050
 Chatterer, Ampelis
 Chayquirona 249
 Chedechucha, Cachicame
 Cheilinus 48
 Cheilio 51
 Cheilodactylus 58
 Cheilodipterus 48
 Chelonia 350, 349
 Cheloniscus, Schacht
 Chelydra 346
 Chelys 347
 Cheroso, Mus orient.
 Cheveche, Gule
 Chersea 260
 Chevalier, Totanus
 Chevrotain, Moschus
 Chibi-guazu, Felis 1053
 Chical, Schafal
 Chili-Hucque, Glame
 Chimachima, ein Busaar
 Chimango, ebenf.
 Chimaera 173
 Chimpanse, Pan
 Chingha, Stunf 999
 Chinche 1000
 Chinchimen, Must. felina
 Chinguis, Pavo bicalcaratus
 Chlan, Sitta eur.
 Chionis 610
 Chipiu, Fringilla
 Chiromys 1164
 Chironectes 1134
 Chiroptera, Fiere
 Chniding, Cetus M.
 Ghiro-galeus 1168
 Chirurgien, Parra
 Chiurca, Did. 1153
 Chittah, Felis
 Choeropithecus, Bavian 1217
 Choeropotamus, Hippop.
 Choloepeus 1093
 Choliba, Strix Scops
 Choras, Papio Morm.
 Choro, Mycet. 1107
 Choucas, Corvus Mened.
 Chouette, Gule
 Chopi, wie Oriol. nig.
 Chorito, Barker, Reiter
 Chuva. Ateles 1201
 Chucia, Didelph. 1152
 Chryseos, Schafal
 Chrysochloris, Tarpa
 Chrysostroma 124
 Chrysotos 118
 Christvogel, Kreuzschnabel
 Chuchi, Pecari
 Churi, Rhea
 Churling, Salmo Thymall.
 Cichla 51
 Cicigna, Zygna 285
 Ciconia, Ardea 576
 Cinche, Stunf 997
 Ciucius 445, 594
 Circus, Falco 180
 Cirquinson 974, 9
 Cirrites 58
 Citellus 842
 Citti, Tapeti
 Citrinchen, Fring. Citrin.
 Civetta 1007
 Clap-Mys, Robbe
 Clignot, Motacilla
 Clothonia 252
 Clupanodon 64
 Clupea 58
 Coaita, Ateles 1199
 Cobaya, Savia
 Coase, Ryzaena? 1019
 Coati, Nasua 1077
 Coati-Mondi 1079
 Cobre-cabelo, Naja
 Cobella 247
 Coccothraustes, Fringilla
 Cobitis 82
 Cobre verde 277
 Cochlearius 570
 Coecilia 286, 288
 Coecula, Leptoceph.
 Coedoes, Cemas
 Coelogenys 821

- Coendu, Hystrix** 860
Coescoes, Balantia
Coesdoes, Coudou
Colicorto 1140
Colilargo ibid.
Colius 414
Colma, Turdus
Colobus . . . 1208
Colocola, Felis 1052
Coluber 257, 234
Colubrina 84
Colugo, Galeop. 1162
Columba 428
Colus, Saiga
Colymbus 542
Cemephorus 18, 104
Condoma, Cemas
Condor, Vultur Gr.
Condylura 947
Conepatl, Stant
Constrictor, Draco
 — **Berus** 248
Contortrix 272
Coot, Fulica
Cophias, Seps 289
Coquallin, Sciur. var.
Coracias 465
Corallus, Draco
Corcas, Reh
Cordylus 300
Cori, Aperea
Corendera, Alaud.
 prat.
Corin, Cemas m.
Coris 48
Cormoran, Halieus
Cornu ignotum, Be-
 zoargazelle
Coronella 244, 236
Corregonus 89
Corrira, erdichteter
 Vogel
Corsac, Fuchs 1036
Corvo, Sciaena cirr.
Corvus 466
Corydoras 87
Coryphaena 53
Coryphaenoides 54
Corythaix 503
Cotia, Aguty
Cotinga, Ampelis
Cottus 108
Coturnix, Wachtel
- Cottonvogel, Parus**
 pend.
Coudou, Cemas
Couguar, Felis 1072
Couti, Aguty
Courly, Numenius
Couxio, Pithecia 1190
Coyametl, Pecari
Coyotl, Vulpes ant.
Coypu, Hydromys
Crabier, Ardea Sq.
 — **Didelph.** 1146
Crapaud volant, En-
 goulevent
Crax 627
Creeper, Certhia
Cresserelle, Falco
 Tinn., sparv.
Crex 606
Cric, Papagei
Cricetus, Hamster 846
Crocodilus 319
Croque-noix, Mus-
 cardin
Crocuta, Hyaena 1024
Crotalus 265, 272
Crotophaga 509
Crucirostra, Laxia
Crypturus 641
Cuandu, Hystrix 860
Cuati, Coati 1080
Cuculus 498
Cudu, Comas
Cugang 1175
Cuguacu - Ara seq.
Cuguar, Felis 1072
Cui, Savia
Cuja, Mustela
Cuiy, wie Coendu 870
Cul-jaune, Japu
Culpeu, Fuchs 1033
Culal, Clupea Al.
Cuniculus, Lepus
Cuntur, Vultur Gryph.
Cursorins, Tachy-
 dromus 645
Curasso, Crax Al.
Curucui, Trogon
Cuscus, Balantia 1120
Cusi-Cusi, Aotus 1191
Cyanos, Turdus C.
Cyclopterus 134
Cygnus, Anas 561
- Cynocephal, Magot**
Cynocephal. 1216, 17
Cynomolgus, ... 1204
Cyprinus 66
Cypselus 450
Czigithai, Dffiggetai
 D.
Dab, Pleuronect.
 Lim.
Daboie, Colub. 263
Dabuh, Hyaena
Dachs, Meles 991
Dactylopterus 113
Dähe, Dohle
Dohle, id.
Dächel, Cebum Dama
Dama, Cervus
Daman, Hyrax 1087
 — **Israël, id**
Darter, Plotus
Däsmän, Mygale
Daniel, Dam
Dart, Zebu
Darta, Tapir
Darr, Cyprin, Leuc.
Darsen id.
Dase id.
Dasyprocta 822
Dasypus, Cuniculus
Dasypus, Tatu 972
Dasyurus 1130
Dattelsperliug, Fr. C.
Deba, Giraffe
Dechel, Pamph. 969
Dattier, Fring. Capsa
Deckfisch, Stromateus
Deeb, Schalal
Degenfisch, Trichiur.
Degu, Mus
Delphinapterus seq.
Delphinus 679
Delphinater, Tangara
 461
Demoiselle, Ardea
 Virgo
Dendrocolaptes 384
Desman, Mygale
Diable de Jovo, Pan-
 golin
Diabolus tajovanicus,
 Manis
Diana 1209
Dicholophus 637

Dißschnabel, Loxia	Douc, Guenon 1212	Echidna, Tachyglossus	985
Didapper, Colymb. min.	Dracaena 310, 315, 317	Echis, Colub. Berus	
Didelphys 1134	Dornfisch, Gasterost. Spinach.	Echinus terrestris, Zgel	
Didus 645	Drachenfisch, Trachiaus Dr.	Echsen 290	
Diebel, Cyprin. Dob.	Dragonne 317	Echten 305	
Digitata, Eucæ mit Zehen	Draine, Turd. visc.	Ecorcheur, Dornbreher	
Digitigradi, Reisende	Draco, Boa 273, 310	Edentati, Kraller	
Digune, Cyprin. Alburn.	Dragonerfisch, Calionym. Dracunc.	Efrikaie, Strix flammea	
Dindon, Nuter	Drach, Draco, Boa, Lacerta volans	Eglen, Perca	
Dingo, Canis 1040	Drahl, Falco commun.	Ehrl, Cypr. Dob.	
Diodon 140	Drachenkopf, Scorpaena 110	Eiber, Storch	
Diomedea 532	Drehhals, Jynx	Eichelmaus, Myoxoquerc.	
Dipper, Colymb. min.	Dresing, Sciaena	Eicher, Eichhorn	
Dipsas 263	Drillfisch, Gymnot. el.	Eichermelin id.	
Dipterodon 51	Drill, Pongo	Eichhorn, Sciurus	
Dipus 833	Drissel, Pteraclis	Eidechse, Lacerta 301	
Dirigang, Certhia	Drosse 640	Eidechsen 298	
Discosomus 310	Dromas seq.	Eidechsfisch, Elops	
Distelfink, Fring. card.	Dromedarius, Camelus arab.	Eidergans, Anas moll.	
Disteira 234	Donzelle, Oph. barb.	Eigel, Keiber	
Duttchen, Charadr. pluv.	Drönte, Didus 645	Einhorn, fabelhaft	
Döbel, Cyprin. Dob.	Drossel Turdus 455	Einhorn, Narnal	
Dodu, Didu	Dryinas 260	Einhornfisch, Balistes Monoc.	
Dof, Dam	Dscheiran, Cemas guttata 261	—teufel, Lophius	
Dogge, Hund	Duchel, Colymb. crist.	Eisvogel, Alcedo	
Dogling, Delphin. id.	Dschiggetai, Equus Hemion.	Eisfel, Emb. Schoen.	
Dohle, Corv. Moned.	Dseren, Cemas gutt.	Elaps 245	
Dölling, Perca Luc.	Dseiran, Cem. gutt.	Elbhier, Iltis	
Dompfaff, Loxia Pyrrh.	Dugon, Halicore	Elch, Elendthier	
Dollmetscher, Tringa Int.	Dubha, Hyaena	Elbiger, Storch	
Dominicaner, Loxia	Dudu, Didus	Elendthier, Cervus Alces	
Dorsch, Gadus Calarialis	Dunlin, Tringa alpina	Eleotris 107, 30	
Dorado, Coryph. H.	Düte, Charad.	Elst, Clupea Alosa	
Doras 87	Duc, Strix Bubo	Elk, Schwan, Elenn	
Dorcas, Sem. Gazelle	Ducker, Laucher	Ellenag, Iltis	
Dornbreher, Lanius Collurio	Dugung, Halicore	Ellenn, Cervus Alce	
Dorsuarius 64	Dysopes 927	— lapisches, Cem. Al.	
Dorling, Nachtigall	Dysporus 563	Ellrige, Cyprin. Phox	
Dösche 21	Dul, Affe 1212	Elephantus 783	
Dorneidechse 297	E.	Elephas 783	
Douroucouli, Aotus 1191	Eber, Sus m.	El-Fil, id.	
Dotterel, Charadr. Mor.	Ebinget, Storch	Elfen 778	
	Echasse, Himantopus	Elops 99	
	Echeneis 29	Else, Clupea Al.	
		Else, Iltis	
		Elster, Nefster, Corv. P.	
		Elte, Cyprin. Jeses	

Elwandu, Inuus	Erlenfink, Fring. Spin.	Felchen, Salmo coer.
Emberiza 415	Ereunetes 598	Feldfare, Turd. pilar.
Emd, Cyprin. Id.	Erinaceus 950	Feldhuhn, Repphuhn
Eme, Emeu, Kasuar	Ervetchen, Cemas p.	Feldmaus, große, M.
Emerillon, Schmel.	Eryx 278	sylvaticus
Emgalo, Sus aethiop.	Escarboucle, Tro-	— kleine, M. arvalis
Emmerling, Ammer	chil. Carbunc.	— rothe, M. rutilus
Empophos, Cem. Al.	Esclave, Tangara	Feldratte, Mus decu-
Emseesy, Ochsvoegel,	dominica	manus
Ibis alb.	Esel, Equus	Felis . . . 1047
Emys 343	Esox 98, 102	Felis vol., Galeopith.
Enchelyopus 26	Ete, Psittac. passerin	1162
Encoubert, Tatu	Euchore, Cemas	Felsenfels, Gems
Engalla Sus aeth.	Eudytes 544	Felsenhahn, Pipra
Engang, Buceros	Eule, Strix	Fennec, Megal. 1032
Engoi, Leopard	Eule von Coquimbo,	Ferae, Reisende Th.,
Engoulevant, Capri-	St. cun.	Flauer
mulgus eur.	Euryceros, Dama	Ferkel, Sus jun.
Enhydriis 232	Eurypyga 581	Ferra, Felchen
Enhydriis, Lutra	Eveque, Tangara Ep.	Fettgans, Alca
Enoplosus 121	Everdnyse, Eidechse	Feuerschlange, Boa
Enten 541	Evertsfisch, Bodia-	hortulana
Ente, Anas 548	nus gutt.	Feuervogel, Loxia
Entenstößer, Falco	Exocoetus 58	Oryx, Oriolus Bal-
Haliaet.	Exquima, Diana?	timore 386
Epéiche, Picus maj.	Engary, Cemas K.	Fiallfrak, Gulo
Epinephalus 43	F.	Fiber, Biber
Epops, Upupa 381	Faahd, Felis Uncia	Ficedula 448
Epouventail, Sterna	Fal, Eau	Figurier, Motocillae
fissip.	Fad, Heber	(Fic.)
Eques 54	Falcinellus, Ibis 583	Fihl, Elephant
Equus 697	Falco 475	Fillaun, Coreg. Mar.
Ersmaus, M. agrar-	Famo-contraton, Stel-	Filander 1109
rius	lio 200	Fillen, Equus
Erdferkel, Orycterop-	Fanfer, Gast. D. 36	Fint, Fringilla
pus 963	Far, Schaf	Finken 372
Erdgräber, Mus tal-	Fara, Didelph. 1151	Finnaal, Cymnotus
pinus	Farche 761	Finnfisch, Bakaena
Erdhase, Lep. pusill.,	Farlouse, Alauda prat.	Fische 5
Dipus	Farren, Bos mas	Fischbein bei Balaeus
Erdmaus, Mus arvalis	Fars, Trachinus 106	— weißes, Os Sepiae
Erdmöve, Procellar.	Fart, Alca	Fische, fliegende, Exo-
Puff.	Fasan, Phasianus	coetus
Erdwolf, Mus amph.	Fasting, Callionymus	Fische, hipponesische
Erdratte, Wanderr.	Fatuellus, Cebus 1195	Fischer-Wiesel
Erdschüffel, Mus	Faulttiere 1087	Fisch-Rühe
amphib.	Faunkus, Lem. 1182	Fischgurn, Cobit. foss.
Erdschwein, Orycter.	Faunus . . . 1227	Fischhaut, von Squa-
Erdseife, Mus arvalis	Fecundo, Beutelthier	lus Squatina
Eremite, Corvus E.	Fefe, Gibbon	Fischotter, Lutra
Eremophilus 87	Feh, Vels v. Sciur.	Fishtal, Bartschaf,
Erfel, Cyprin. Orfus	vulg.	Fiskatta, Conepate
Erstling, id. et Idus	Feigenfresser 448	Fist, Motacilla mass.

- Fiferlin, Tringa Hy- poleuc.
 Fistularia 126
 Fitis, Sylvia 439
 Fiver, Tr gla
 Fitchet, Fitis
 Flacopsaro, Tetr. 145
 Flächenschwein 963
 Flamant seq.
 Flamming, Phoen. 568
 Flachshin, Fring. Lin.
 Flander, Exocoetus
 Flapp, Lophius 152
 Fleck, Cyprin. Leuc.
 Fleckenotter 236
 Fledermaus, Vespert.
 Flere . . . 911
 Flete, Raja Bat. 158
 Fliegenschwapper, Mu- scicapa
 Flippe 600
 — Parra
 Flire Cyprin. Ball.
 Flistermaus, Flederm.
 Fluder, Colymb.
 Fluvevogel, Accentor
 Flugetwehse, Dra- caena 311
 Flunder, Pleur. 115
 Fuschotter, Lutra
 Fluhsperd, Hippopo- tamus
 Fluta 14
 Focker 637
 — Ardea Nyct.
 Fohlen, Equus
 Foina, Marder 1029
 Fong-kyoso
 Fore seq.
 Forelle, Salmo
 Fortass, Fonkes 1182
 Fourni, Merops ruf.
 Fossau, Viverra 1110
 Fou, Sula
 Foudis, Loxia madag.
 Fournart, Wiesel
 Fourmillier, Myrme- cophagus
 Fournier, Merops ruf.
 Frais, Tetrao sinens
 Franciscaner, Loxia
 Francolin, Tetra F.
 Frach, Labrus V.
- Frache 46
 Frabl. Ophicephal.
 Fratercula, Mormon
 Fräzenvogel, Scyth.
 Frax, Squalus 169
 Frayonne, Corv. frug.
 Frauenschiff, Cyprin.
 Orfus
 Fregata, Halieus 565
 Fregattvogel, id.
 Frege, Cepola
 Frésaie, Strix flamm.
 Frett, Viverra 1028
 Freux, Corv. frugil.
 Frid, Fink
 Frieze, Ampelis G.
 Fringilla 394
 Friquet, Fring. m.
 Frischling, Ferkel der
 Wildsau
 Frosch, Rana 218
 Frösche 214
 Froschschiff, Loph. 152
 Fuchs, Vulpes 1033
 Fudi 401
 Fühlchlange, Coecil.
 Füllen, Füllen.
 Fulica 604
 Fulmen, Procellaria
 Fundulus, Cobit.
 Cypr. Gob.
 Fupen, Windhund
 Fura, Cyprin. Jeses
 Furo, Mustela 1028
 G.
- Gabbe, Möve
 Gacher, Sterna nigra
 Gache 509
 Gâche, Dohle
 Gade, seq.
 Gâdus 23
 Gadelbusch, An. hyem.
 Gafarau, Fring. Citr.
 Gâgler, Fring. Mont.
 Gahn, Colymb. st.
 Gammlet, tarv. R.
 Gahrnis, Reiher
 Gainus, Foina
 Garl, Tring. Spin.
 Galago, Otolich. 1171
 Galera, Tayra 1001
 Halbula 395, 388
 Gale, Sylvia 432
- Galeopithecus 1162
 Galeotes 202
 Galgenvogel, Corv.
 Corax
 Galgulus, Corac 465
 Galinula 605
 Galliwasp, Scinc. 299
 Gallopavo, Puter 630
 Gallus 622, 118
 Gabuchat, Scualus 167
 Gampet, Tringa G.
 Ganga, Tetrao Alch.
 Gangfisch, Zellchen
 Gann, Sula, Cem Al.
 Gannet id.
 Ganus, Gann., Hyaena
 Gams, Gems
 Ganfud, Igel
 Gangeshirsch, Cerv.
 Axis 753
 Ganner, Merg. Merg.
 Gareifel, Cypr. Car.
 Garafu, Aptenodyt.
 Garbua, Dipus 833
 Garenne, Kaninchen.
 Garrot, Anas Olangula
 Garrulus, Car. 465
 Gartenmaus, M. agr.
 Gartenschläfer, Myo- xus quercinus
 Garzette, Ardea G.
 Carum 31, 63
 Gasterobranchus 127
 Gâse, Cypr. Vimb.,
 Colymb.
 Gasteropelecus 65
 Gasterosteus 35
 Gatto, Squalus 166
 Gâter, Uranosc. 105
 Gastrobranchus 127
 Gauch, Cuculus 498
 Gau, Möve
 Gauche 498
 Gaus, Strix. Bubo
 Gaul, Pferd 697
 Gaupe 622
 Gavia, Larus 537
 Gavial, Croeodil. ind.
 Gavilan, Busaare
 Gazelle, Gems, 337, 32
 Gazella indica, C.
 Streps.
 — africana, C. Keo.
 Ge-

- Gecko 201, 199, 8
 Geeb, Knochenhecht 102
 Geirngt, Chimaera 73
 Geier, Vultur 485
 Geis, Capra 724
 — von Congo, Cemas
 Geisbrachsem, Sparus Sarg.
 Geismesser, Caprim.
 Gelbfink, Emberiza C.
 Gelbvogel, Oriol. 388
 Gelbling id.
 Gelinotte, Tetrao B.
 Gems, Cemas Rupicapra 742
 Gemsbock, Cem. P. 741
 Georychus 841
 Genetta, Viverra 1010
 Genon, Cercop. 1201
 Gepard, Felis 1052
 Gerbillus, Mer. 890
 Gerbo, Dipus 833
 Gerer, Turdus il.
 Gerling, Glis 861
 Gerolf, Oriol. G.
 Gertrudsvogel, Lanius inf.
 Gesche, Steinbocksweiß
 Geuser, Cyprin. Blic.
 Gewölle, Euchyma 521
 Gibbar, Balaena Ph.
 Gibel, Cyprin. Gib.
 Gibbon, Satyrus 1225
 Giesel, Cyprin. G.
 Giefer, Loxia Pyrrh.
 Giers, Holocentr. 43; Perca
 Giese, Cyprin. Jes.
 Giesvogel, Numenius Arq.
 Gidde, Hecht
 Giftschlange 257
 Gigua, Galeopithec.
 Gilu, Uria 543
 Gilbel seq.
 Gilbchen, Cyprin. Gib.
 Gilbling, Goldammer
 Gilbert, Emberiza Citr.
 Gimpel, 409, Loxia Pyrrh.
 Ofens NB. III Bd. Ebsch. 2 Abth.
- Ginnus Bastard von Maulthier und Eselin oder Stutte
 Gintel? 402
 Giraffe, Orasius 744
 Girello, Labrus
 Girtig, Fring. Serinus 493
 Girmöve, Sterna
 Girer, Turd. il.
 Glame 709
 Glanus, Hyaena 1022
 Glareola 609
 Gladiator, Delphin.
 Glahrke, Pleuron. L.
 Glaucoptis 475
 Glis, Myoxus 866
 Glucher, Tetrao
 Glir, Gtiren, Cyprinus Aph.
 Girmöve, Ster. 539
 Glouton 1004
 Glossopetrae, versteinerte Haiähne
 Glücksvogel, Lanius faust.
 Glutt seq.
 Glutthuhn, Fulica fist.
 Glyphisodon 122
 Gnathobolus, Odonotognathus, zu Spar.
 Gnister, Cyprin. Dob.
 Gnu, Cemas 728
 Gnuinterje, Cem. pyg.
 Gnuster, Cyprin. lat.
 Gob, Gobius 106
 Göbe, Cyprin. Cob.
 Gobe-mouche, Musc.
 Gobiesox 136
 Gobio, Cottus 108
 Gobioides 107
 Gobiomoroides 107
 Gobiomorus 30
 Gobius 106
 Goiser, Ibis Falc.
 Godand, Larus 537
 Goster, Fring. Mont.
 Goldhähnchen, Sylvia Regul.
 Goldfink, Emberiza Citr.
 Goll, Loxia Pyrrh.
- Goldamsel, Oriol. Galb. 388
 Goldfisch 177
 Goldmullwurf, Chrysochloris 947
 Golof 1228
 Gomphosus 47
 Goramy, Osphronem.
 Gory, Anastom. 570
 Goré, Emberiza Cit.
 Göse, Cyprin. Jese
 Gözenotter 263
 Gouan, Penelope 629
 Goulu, Viesfrag 1004
 Gracke, Cerv. Corone
 Gräfer, Fring. Mont.
 Grabhtier, Hyäne 1022
 Gracula 461
 Grai, Dachs 991
 Grall, Crax 606
 Grailae, Cumpfvogel 557
 Grammistes 46
 Grampus, Delph. Or.
 Gratel, Fring. Linar.
 Grasmücke, Sylvia Curruca
 Gräffeti, Gräßling, Cypr. Gob.
 Grauspecht, Sitta Certhia
 Grauwerk, Sciurus
 Grävling, Dachs 991
 — Grison 1000
 Gräudert, Glis quer.
 Grebe, Colymb.
 Greif, Vultur Gr. 489
 Greul, Myox. Glis
 Griel, Charadr. Oedien. 641
 Griesper, Certhia 379
 Griesbock, Cemas 743
 Griari, Aricari
 Grieshuhn, Glareola
 Griet, Pleuronect.
 Grillvogel, Charadr. apric.
 Grinsert, Falistés
 Grison, Grävling 1000
 Grimme, Cem. Gr. 743
 Grimmer 485
 Grimpe, Cypr. Gob.
 Grimper 372
 Riff

- Grive, Turdus 455
 Groppe, Cottus
 Gronau, Trigla. 112
 Groppe 103
 Grümpel 104
 Grünfink 403
 Grundel Cobit. barb.,
 Cyprin, Gob., Gob.
 Gründling id.
 Grundeln 82
 Grünitz, Kreuzschn.
 Grünling, Loxia Chl.
 Grüper, Certhia 379
 Grus, Ardea 578
 Gruschel, Hamster 846
 Grutte, Vuter 630
 Grünbein, Scol. Gl.
 Guachi 99
 Guan, Penelope crist.
 Goujon, Cyp. Gob.
 Gwaln, Winterschlaf
 Guazu, Cervus
 Guanaco, Guanapo
 Lama 710
 Guanque, Mus cyan.
 Guillemot, Uria 543
 Gry-gry, Falco Sparv.
 Guitguits, Certhiae
 in America
 Gynzel, Fring. argent.
 Guazu, Reh 750
 Guazuara, Felis 1074
 Güb, Cem. script. 734
 Güber, Sciurus
 Guara, Diodon Hy-
 strix 142
 Guariba, Mycet. 1196
 Guckguck, seq.
 Guckguck 498
 Guepard, Felis 1052
 Guemel, Equus bis.
 Guenon, Aff
 Gufen, Cyp. G.
 Gügna, Nase
 Gulin, Gracula calva
 Gull, Möve
 Guller, Hahn
 Guereza, Mache
 Guerlinguet, Glis
 Guevei, Cemas p.
 Gürtelhier, Tatu 971
 Güster, Cyprin. Bl.
 Guira, Motacilla
 Guillino, Viber 386
 Gulo 1004
 Gumbert, Kluthahn
 Gundi, Arctomys
 Guren, Polynem.
 Guren 58
 Guretsfisch, Cypr. C.
 Gung 688
 Gurner, Trigla
 Güneisch Bock, Cem.
 Gymneter 21
 Gymnocephalus 44
 Gymnomuraena 14
 Gymnothorax 14
 Gymnotus 17
 Gypaetus 385
 Gypogeranus 637
 Gyptus, Gypaetus
 Gyrinus, Kaul-
 quappe 219
 — mexicanus 190
 H.
 Haarschnepfe, Scol.
 Gallinula
 Haas, Lepus 828
 Habia, Tangara
 Haberblahr, Scol.
 Gallinago
 Habicht, Accipit 476
 Nacht, Falco palumb.
 Hachte 478
 Had, Falco comm.
 Haematopus . . 602
 Haerbe, Igel
 Hagen, Bos m.
 Hägert, Corv. Gland.
 Hägner, Cyprin. Phox.
 Hahle, Sempel
 Hahn, Gallus . . 622
 — wälscher, Vuter 633
 — indianisch. Crax 629
 Hai, Squalus . . 161
 Haje, Berus 239
 Halbfisch, Scholl
 Halbsel, Eq. Hemion.
 Halbflosser, Apoda 10
 Halblaninchen, Meer-
 schweinchen
 Halbhase id.
 Halbschnepfe, Scol.
 Gallin
 Halcyonium, Alcedo
 Haladroma, Proc. 535
 Halicore 688
 Halieus . . 565
 Halmaturus 1104
 Halsflosser, Iugul. 10
 Halskieme, Myx. 127
 Hammerfisch, Squalus
 Zyg. 168
 Hamster, Cricet. 846
 Hapale 1183
 Harbaji 278
 Harbel, Sciurus 858
 Harder, Mugil. 55
 Haring, Clupea H. 58
 Häringsmutter, Cl. Al.
 Häringskönig, Zeus F.
 Harpyja 993
 Hänfling, Fringilla
 cann. 402
 Haul, Halmatur. 1104
 Haramo, Chamaeleo
 Hartebeckst, Cemas B.
 Harthe, Doras, Wels
 Harl, Mergus 544
 Harluchte, Cyprin. Ph.
 Härmel, Bock
 Harg, Cott. quad.
 Harpe coeruleo-au-
 reus, zu Perca
 Harrusch, Cotv. gland.
 Häster, Nester
 Hase, Lepus 828
 Hasel, Cyprin. Dob.
 Haseling, Cypr. Grisl.
 Haselhuhn, Tetrao B.
 Haselmaus, Glis 867
 Hati, Sterna
 Haubendrossel, Sei-
 denschwanz
 Hausen, Sturio 148
 Hausunk, Iltis, Be-
 rus, Bufo
 Hausteuf., Tring. pug.
 Haut, Ai
 Hauthi, Ai 1094
 Hauting, Salmo ox.
 Hawk, Falco
 Hattel, Siege

Häze, Nektar	Heulaff, Mycetes	Houtou, Momot. 507
Häzler, Heber	Hippelaphus, Brand-	Huanaco, Lama
Havpadde, Cyclopt.	hirsch	Huchen 97
Hecht 98	Hinde, Hirschku	Huemel, Equus bis.
Heckel, Eidechse	Hippopotamus 773	Hueque, Lama
Hecking, Kröte	— terrest., Lepir 771	Hüfer 661
Heermännchen, Biesel	Hircus, Capra 724	Hüg, Hippopot. 773
Heermaus, M. arvalis	Hirsch, Cervus 749	Hugium, Camelus ar.
Hellebar, Storch	Hirscheber, Babilus.	Huhn, Gallina 622
Heiliger Fisch, Anthias	Hirschklönig, Cemas	Huhu, Uhu . . 521
Heidschnucken, Schafe	pyg. 744	Humpbak, Wal
Heister, Nektar	Hirschlein, güneisch.	Hund, Canis 1032, 37
Heln, Cyprin. Jeses	Tragulul 743	— steigender, Vespert.
Helmvogel, Bucer. g.	Hirschthier, Cemas	Vampyr.
Heber, Corvus gland.	Hirundo . . . 450	Hundstopfsaffe 1220
Heier, Gypogeran.	Hirsch, Kröte	Hünkel 611
Hell, Racker 465	Hobreau, Falco Sub-	Hunsch, Trigla Cur.
Hengst, Equus ad-	buteo	Hurbeln 604
missar.	Hochrüden, Kyrtus	Hürling, Perca, Salmo
Heliornis, Eurypyga	Hoco, Ardeae	Hürning, Delph. Ar.
Hemionus, Equus	Hocko, Crax 629	Hurria, Boa pseudob.
Hemipteronotus 54	Hog, Sus . . 761	Huso, Sturio 148
Héorotaires, Certhiae	Hohlschnabel, Can-	Hüster, Anthus
in Australien	croma 570	Hüring, Muscicapa
Hermelin, Must. 1026	Hoitzlaquatzin, Co-	Hutsche, Nektar
Hersch, Nektar	endu 870	Hür, Kröte
Herpestes, Ichneum.	Holacanthus 121	Hyaena . . 1022
Hesse, Nektar	Holacentrus 43	Hydrargyra 66
Heuch, Salmo H. 97	Hologymnosus 48	Hydrochoerus . . 820
Heuche 82, 21	Holzheber, Corvus	Hydrochoerus, Tapie
Heuerling, Perca,	gandarius	771
Felchen	Holzmaus, Glis Nit.	Hydrocorax, Bucer.
Hians, Anastomus 570	Holzmuschel, Fring.	Hydrogallina, Crex
Hiaticula, Chara-	mont.	Hydromys . . 885
drius 632	Homo 1232	Hydrophis 279
Hiatula 47	Homo diluv. test. 191	Hydrus 279, 232
Hierl, Haring	Honigweiser, Cucu-	Hyla 221
Hille, Capra	lus Ind.	Hylobates . . . 1225
Himantopus 601	Honigsauger, Trochi-	Hyperoodon, Delph.
Hinnus, Vastart von	lus 37	Hypnale 278
Hengst = Esel und	Hork, Coryphaena,	Hypostomus 88
Stute	Perca	Hypsiptymnus 1105
Heterodon 249	Horké 51	Hypudaeus 896
Hehle, Heber	Hornfisch, Balist. 136	Hyrax . . 1087
Herrenvogel, Heber	Hornbecht, Bel. 102	Hystrix . . 873
Hetschen, junge	Hornschlange 262	I.
Kröten	Hornvieh, Pecus 711	Ibex, Steinbock
Heuerling, Salmo	Hornvogel, Buceros	— capens., Cem. Kev.
Perca	Hortumbel, Rohr-	Ibiare, Coecilia
	dommel	Ibis . . 583
	Hortybel id.	Ibiyau, Engoulerent

- Fische, Steinbocksw. Jacarini, Fring. mel. Jupiterfisch, Bal. B.
 Ichneumon . . . 1012 Jacchus 1186 Jupo, Ryzaena
 Ickerici, Cobit barb. Jachmur, Cemas Bub. Jupujuba, Oriolus
 Icteris, Oriolus 385 Jach, Rana par. Jüster, Cyprin. Blic.
 Ictis, Foina s. Putor. Jäcke, Heber Jya, Saricovienne
 — — Frett . . . 1025 Jachhals, Hyaena Cr. K.
 Id, Cyprin. Idus Jacu, Penelope 629 Kaabe, Robbe
 Idolum 263 Jaculus . . . 832 Kabarga, Moschus
 Igel, Erinaceus 950 Jacurutu, in Strix B. Kabassu, Schutz
 Igelisch, Diodon 140 Jadreka, Scolop. Lim. Kabetjau seq.
 Ignavus, Bradyp. 1093 St. Jago-Affe, S. sab. Kabitau, Gad. Morh.
 Iguana . . . 292 Jaguar, Felis 1062, 55 Kabo, Hyaena
 Ikrana, Rohrdomm. Jaguare, Mustela Kaftaar id.
 Ikl, Mustela 1025 Jaguarete, Felis 1062 Käferente, Col. min.
 Ikl, Iktis . . . 1027 Jaguarandi, Felis Kahau, Simia rost.
 Ikl-Milken, Salm. coer. Jafal seq. Kahlbäume, Apodes
 Illing, flg. Jakhals, Canis mes. Kahlrücken, Gymnot.
 Iltis, Must. Put. 1027 Jalma, Dipus Kaiman, Crocodilus,
 Imber, Colymbus I. Januar, Jaguar Esox oss.
 Immer id. Japacani, Oriol. 385 Kajak, Dohle
 Immenfresser, Me- Japu, Oriol. pers. Kaladu, Psittac. 520
 rops 378 Japuri id. Kalav, Buceros 508
 Indave, Sperber Järf, Bielfraß 1004 Kalau id.
 Indri, Lichanot. 1178 Järf id. Kalkuter, Puter
 Inger, Myxine 127 Jäsch, Cyprin. Id. Kameel, Camelus 704
 Ingambe, Pezophor. Javari, Sus cyst. Kameelbock, Biigel
 Inne, Tetrao T. Jelen, Hirsch Kamichy, Palamedea
 Insire, Vansire, Lutra Jelper, Himantop. 601 corn.
 Irabubos, Capybara — Recurvirostra Kammelhier, angor.
 Iribu, Vultur Aur. Zentling, Cyprin. Ies. Ziege
 — rubicha, V. Papa Kerboa, Dipus Kamlot, Capra
 Iprump, Rohrdomm. Kerf, Bielfraß 1004 Kaminträger 292
 Isatis, Canis Lagop. Kerpe, Tetrao Bon. Kämp 318
 Ischard, Gems gem. Kevle, Lacerta Kämpshahn, Tringa
 Isgrimm, Wolf Kevraschka, Ziesel 842 pugn.
 Isler, Salmo Thym. Jez, Igel Kamuckel, Palamedea
 Ipecu, Picus lineat. Jina, Lutra 990 Kanarienvogel, Fring.
 Isler, Corregonus 89 Jird, Meriones?? can. 404
 Ispida, Alcedo Jochfisch, Squal. Zyg. — italian. 403
 Isserling, Sylvia mod. Jocko, Pan . . . 1231 Kanguruh, Halma-
 Istiophor., Zisius 151 Johnius 39 turus 1105
 Iting, Gracula calva Jöse, Cyprin. Ieses Kanutsvogel, Tringa
 Iwana, Iguana 293 Jubarte, Balaena B. Kaninchen, Lepus
 Isard, gem. Gems Jugulares 10 Cun. 829
 J. Jumar. 709 Kant-Gil, Moschus
 Jibiru, Mycteria 578 Jument, Stutte pygm.
 Jacal, Schafal 1038 Jungfer, Oriol. dom. Kapustel, Rytina 685
 Jacamar, Galbula 495 389 Karagan, Fuchs
 Jacana, Parra 608 Jungfer, Labrus I. Karafal, Fuchs
 Jacapa, Tangara I. Junker id. Karausche, Cypr. Car.
 Jacapu, Oriol. am. 400 Jungfernbock, Cem. c. Karck 191
 Jacard, Schafal 743 Karako, Mus C.
 Jacare, Crocodil. Jupatiima, Sarigue Kardinal 399, 400

- Carmesinſchlange 247
 Carrehel, Corn. frug.
 Carotte, Testudo 350
 Carigama 637
 Caribu, Cervus
 Cariffer, Merg.
 Carnelle, Anas Cr.
 Carpfen 66, 177
 Carsche 65
 Carude, Iohnius
 Caruz, Karausche
 Carſchet, Cet. macr.
 Caſchive, Morn. 125
 Caſtor, Biber, Civetta
 Caſuar, Cela 646
 Cattlo, Luchs
 Kaze, Felis 1047, 66
 Caulbarſch, Perca cernua
 Caulkopf, Cott. Gobio
 Caulpaſen id. ſeq.
 Caulquappen, Froſch, junge 216
 Cauß, Strix 521
 Caviar, Störrogen 48
 Kayopollin, Didelph. 1144
 Kebus, Simia, Mona
 Kegelnſchnäbler, Col.
 Kehlſtoffer, Jugul. 10
 Kehling, Perca
 Kehlſlappenvog., Glau-
 copis
 Kehn, Nelſter
 Keib, Uas
 Keilhaken, Numenius,
 Charadr.
 Kemner, Echeneis
 Kempe, Sus
 Kenlie, Schakal
 Kephus, Cercopith.
 Kernbeißer, Loxia
 Cocc. 389
 Kernal, Anas Cr, Quer.
 Kettennatter 245
 Keuler, Wildeber
 Kevel, Cem. Kev. 338
 Kibiz, Tringa Van.
 Kidang, Cerv. Muntj.
 Kieder, Brandeule
 Kilder, Charadr
 Killer, Delphin. Ar.
 Kim, Cyprin. Aphya
 Kink, Oriol. sinens.
 Kinkaju, Cercol. 1165
 Kiriwula, Vespert.
 pict.
 Kiſchhink, Loxia
 Coccothr.
 Kiſchvogel, Oriolus
 Kit, Wal
 Kite, Falco Milv.
 Kütter, Neſthocker
 Kläm, Heher
 Kläpp, Anthias, Labr.
 Klappermaus .. 1020
 Klapperschlange, Cro-
 talus
 Klappmüze, Robbe
 Klappner, Anasom.
 Kleg, Gad. barb.
 Klege 29
 Kleiber, Sitta 383
 Kleiſche, Klieſche
 Pleur. Lim.
 Kleiner, Sitta 382
 Kleinauge, Cetus M.
 Kleſch, Cyprin. Br.
 Klettervogel, Spechte
 Klippenfiſch, Chaeto-
 don 119
 Klippſpringer, Cemas
 Oreot. 743
 Klippdaß, Hyr. 1087
 Klors, Cyprin. Br.
 Kloſterwenzel, Motac.
 Atric.
 Klumpfiſch, Diodon
 Mola
 Klüte, Recurvirostra
 Kluthahn, ſchwanz-
 loſer Hahn
 Knarrer, Rallus Cr.
 Kneiſer, Draco C.
 Knelle, Tringa
 Knelleſtin, Tr. Hyp.
 Knipper, Ember. gr.
 Knochenhecht, Lepis-
 osteus
 Knot, Trigla H.
 Knurſe 124
 Knurrhahn, Trigla,
 Cottus Sc.
 Knuffel 609
 Knuffter, Ember. gr.
 Koati, Naſua 1077
 Kob, Cemas K, 731
 Koba idem
 Kobelregerlin, Glar.
 Kobelzeucher, Colymb.
 Kofferfiſch, Ostracion
 Koger = Anjan, Must.
 Kogo, Merops 377
 Kohnmund, Gad, Car-
 bonarius
 Kokeboe, Ichneum.
 Kolibri, Trochilus
 372, 434
 Koll, Lachs
 Kondor, Viduar Gr.
 Königſfiſch, Iohnius,
 Scomb. nig., Po-
 lynemus
 Königſſchlange, Dr. C.
 Königsvogel, Parad.
 Koph, Simia
 Korforre, Phoenicopt.
 Korin, Cemas 738
 Kormoran, Halieus
 Kornſerkel, Hamſter
 Kornährenfiſch, Athe-
 rina H.
 Rothhahn, Upupa
 Korſack, Canis C.
 Koupara, Aguar. 1037
 Körken, Haas
 KotDriki, wilde Kaze
 Kottler 384
 — Sitta
 Krabbenfreſſer, Pro-
 cyon, Did.
 Kräglin, Char. Hiat.
 Krähe, Corvus
 Krähen 461, 470
 Krammetſvogel, Tur-
 dus pil.
 Krampfſiſch, Raja
 Torp. 157
 Krantch, Grus
 Krapp, Kabe
 Kräßling, Cypr. Gob.
 Kremer, Klüte
 Krefſen, Gräßſen
 Krefler, Rallus C.
 Kretſcher, Heher
 Krett, Mülwurf
 Kreuzſuchs, Can Lag.
 Kreuzſchnabel, Lo-
 xia c.

- Krickel, Racker
 Krickelkäfer, Lanius
 (Piegrische)
 Krietsch, Hamster 842
 Kripper, Ember. Cia
 Kropfgans, Pelecan.
 Kroppe, Cott. G.
 Krod, Onager.
 Krodzel 28, Stint.
 Krodobill, Crocod. 319
 — versteintes 317, 8
 Kröpfer, Gnathodon
 Tetradon 143
 Kroschel 152
 Kröte, Bufo 205, 216
 Krüniz, Kreuzschnab.
 Krupphahn, Tetrao U.
 Kruppe, Cottus Gobio
 Kupara 1037
 Kude, Rana temp.
 Kuckul, Guckguck
 Kuff, Perca cern.
 Kudu, Cemas K. 733
 Kudd, Kette Rebhüh.
 Kugelfisch, Tetrao-
 don hisp.
 Kuguar, Felis
 Kühltig, Cyprin. Id.
 Kuh Bos f.
 — barbarische, Ce-
 mas B.
 Kuhdu, Cemas 733
 Kuhlhase, Kaninchen
 Kullen id.
 Kulan, wild. Esel
 Kuller, Schellfisch
 Kulon, Mustela
 Kulonnok, Must. sib.
 Kumal, Aodon 172
 Kuna, Marder
 Künelin, Cuniculus
 — indianische, Meer-
 schweinchen
 Kun-sud, Igel
 Kura, Storch
 Kure, Sus 768
 Kurasso, Crax
 Kurlei, Grul
 Kurisser, Merg.
 Kurl, Trogon 504
 Kurpitsche, Cobit. f.
 Kurr, Ostracion 138
 Kurre, Puter
 Kurrfisch, Trigla
 Gurn. 112
 Kurulu, Trogon 504
 Kuskus, Balantia 1120
 Kyphosus bigibbus
 zu Naso
 Kyrmischak, Pel. Ch.
 Kyrtus 124
 L.
 Labbe, Lestris 535
 Laberdan, Rabliou
 Labrax, Sciaena
 Labrus 46
 Laccia, Afse
 Lachs, Salmo Sal.
 Lachsforelle, Salmo
 Trutta
 Lachsumber, Sciaena
 Lacerta 301
 — abdominalis 284
 — anguina 289
 — Apus 288
 — bipes 285
 — caudiverbera 199
 — Dracaena 315
 — lumbricoides 287
 — Seps 289
 — Serpens 289
 — volans 310
 Lacertus sq. 966
 Lachtak, Phoca b.?
 Laderlap, Flederm.
 Lagomys 826
 Lagopus, Tetrao L.
 Laler, Zisius 151
 Lalmer, Karausche
 Lama, Glame 709
 Lamanda, Draco C.
 Lamantin, Gilch 687
 Lami, Phoca crist.
 Lamia, Squal. C. 169
 Lamin id.
 Lämmergeier, Falco
 barbatus
 Lampeira 130
 Lamprete id.
 Lanette, Falco lanar.
 Langaha 251
 Lanius 478
 Lant, Zebu
 Lauzenschlange 270
 Lappenvogel, Call. 475
 Lar, Satyrus 1225
 Larus 537
 Lasche, Clupea Al.,
 Cyprin. Leucisc.
 Lasiopyga 1211
 Lasmitka, Wiesel
 Latax, Lupus mari-
 nus, Phoca
 Laticauda, Hydr. 279
 Lauben, Sciaena,
 Cyprin. Leuciscus
 Laubfrosch, Hyla 221
 Laubhahn, Tetrao T.
 Laubbögel, Asilus 439
 Läuser, Cursorius 635
 Lauger, Cyprin. Alb.
 Lederschild 354
 Leem, Lemming 902
 Leguan, Iguana 292
 Lei, Race
 Leier, Gadus Pollach.
 Leichtschnäbel, Ram-
 phastus udal.
 Leinel, fl. Haselmaus
 Leiognathus 53
 Leioselasma 234
 Leiosomus, Perca
 edentula
 Leipter, Delphinus
 Delph.
 Lemming seq.
 Lemmus, Hypud. 902
 Lemniscat., Ber. 245
 Lemur 1179
 Lendel, Exocoetus
 Leng, Gadus Molva
 Leo, Felis 1074
 Leontocephalus, Mi-
 das 1185
 Leopard, Felis 1057
 Lepadogaster 136
 Lepidopus 21
 Lepisacanthus 36
 Lepisosteus 103
 Leps, Sperling, Rohr-
 ammer
 Leptocephalus 19
 Lepturus, Phaethon
 Lepus 826
 — patagonic., Savia
 Lerche, Alauda 421
 Lerchen 415
 Lerot, große Hasel-
 maus, M. q.

- Lerwih, Bartschaf
 Lesch, Cyprin. Br.
 Lesche, Loxia Cocc.
 Lestris 535
 Letaga, Polatuch
 Leuciscus, Cyprin.
 Leucoryx, Cemas O.
 Leuncia, Felis 1056
 Lichanotus 1178
 Liche, Scomber ac.
 Lide, Dohle
 Lidmih, Gazelle
 Liebig, Gimpel
 Liest, Eievogel
 Ligurinus, Zeisig
 Linaria, Frangilla
 Lindo, Tangara
 Linota, Hänsting
 Liparis 135
 Lippfisch, Labrus
 Lipura 1090
 Litorne, Turd. Pilar.
 Livia, Zeisig
 Lizza, Scomb. Amia
 Lohse, Cobitis
 Lohde, Salmo groenl.,
 Stint
 Loeri, Lure 1174
 Lobjor, Salmo Tr.
 Löffelgans sq.
 Löffelreiter sq.
 Löffler, Platalea
 Lohse, Lachs
 Lohzange, en Lozange
 Loir, Siebenschläfer,
 Myox. glis
 Loncheres 869
 Lonchiurus 52
 Loosmann, Gastero-
 steus D. 36
 Lophius 152
 Lophyrus 296
 Lori, Lure 1174
 Loricaria 88
 Lorrind, Rohrdommel
 Losrind id.
 Lory, Papagei
 Los, Glenn
 Lotor, Procyon 1080
 Lowando, Inuus
 Löwe 1074
 Loxia 409, 389, 399
 Lub, Sciaena
 Luch, Gimpel
 Luchesa, Strix flamm.
 Luchs, F. Lynx 1047
 Lucius, Esox 98
 Luftvogel, Parasidea
 Lujaerd, Bradypus
 Lumber, Aptenodytes
 Lumme, Uria, Col.
 Lumbricalis, An-
 guis 284
 Lump, Cyclopt. 134
 Lutz, Squal. 167
 Lunam, Colymbus
 Lunda, Alca
 Luning, Sperling
 Lupus, Canis, Sciaena
 Lupus cervar., Lynx
 — canarius, Schalal
 — armenius id.
 — aureus id.
 Lurche 178
 Luri, Corithaix
 Lurlin, Lerche
 Luscinia, Sylvia
 Luthe 354
 Lutjanus 45
 Lutra 987
 Lutrix id.
 Lutz, Hecht
 Lycaon, Hyaena
 Lynx, Felis 1047
 Lyr, Procellaria Puff.
 Lyslicher, Tringa
 Hypol.
 Lysing, Gadus Merl.
 Lys, Haematopus.
 M.
 Maber, Spar. Morm.
 Mabuya, Scincus 299
 Maca, Colymbus
 Macaco, Lemur
 Macagua, ein Busaer
 Maçame, Hirsch
 Macaquo, Cynomolg.
 Macareux, Alca
 Macarib, Kenn
 Macau, Papagei
 Machlis, Glenn
 Macreuse, Anas nigra
 Macrognathus 18
 Macropteronotus, Si-
 lurus, Batrachus
 Macropus, Halmatur.
 Macroramphosus 88
 Macrorhynchus 125
 Macroarsus, Tarsius,
 Himantopus
 Macroule, Ful. aterr.
 Macrourus 51, 52
 Madenstesser, Crotod-
 phaga
 Magge, Blennius
 Magot, Inuus 1212
 Magu, Chirogal.
 Maguari, Ardea M.
 Mähre, Equus
 Maisfisch, Clupea Al.
 Maimon, Dablan
 Maiblecke, Cypr. A.b.
 Mainate, Gracula
 relig. i
 Maipur, Lapid
 Maisdieb, Gracula
 G., Oriol. ph. 383
 Makaira nigricans,
 Xiphias
 Makau, Papagei
 Maki, Lemur 116
 Makrele, Scomb. Sc.
 Malakaia, Tiger
 Malapterurus 85
 Malarmat 113
 Malbruc, Cercopith.
 Malini, Falco Sparv.
 Mall, Platystacus,
 Wels
 Mallemucke, Procell.
 Malpolon 243
 Mammont seq.
 Mammuth, verst. Ele-
 phant
 Manacus, Pipra 427
 Manakin id.
 Manati, Eilch 686
 Manchot, Pinguin
 Mandrill, Pan, Cyn.
 Mangust, Herp. 1012
 Manicu, Didelph.
 Manipuri, Lapid
 Manis 964
 Manitu, Didelph.
 Mank, Lutra 987
 Mansfeni, Falco Ant.
 Mantelkrähe, Cora-
 cias G.
 Manucodiata, Parad.

Manul, Felis	Meerbarbe, Mullus b.	Mene	64
Mapach, Raton 1080	Meerbrassen, Sparus	Mensch, Lutra min.	987
Mapurito, Stunk	Meerengel, Squalus	Mensch	1232
Maraka, Clupea cy-	Squat.	Menschenfresser, Squa-	
ponoides	Meerflasche, Diod. 142	lus	169
Maragua, Felis	Meerfrosch, Loph. p.	Mennra	621
Marne, Correg.	Meeresfel, Gadus Merl.	Mephitis	993
Maral, Perelope	Meergabel, Trigla	Merch, Mergus	
Maraputa, Serval	cat,	Merganser seq.	
Marcassin, Wildschw.	Meergrundel, Gob. 106	Mergus	544
Marder 1025	Meerhahn, Zeus G.	Meriones	890
Mareca, Anas baham.	Meerhase, Cyclopt. L.	Merte, Amsel, Tang.	
Margay, F. Tigrina	Meerheiliger, Anthias	Merops	378
Marikina, Sagoin	Meerhuhn, Fulica	Merula, Amsel	447
Maritacaca, Stinkth.	Meerkalb, Phoca V.	Messerfisch, Centris-	
Markolf, Heber	Meerkatze, Simia Cy-	cus	125
Marmose, Didelph.	nomolcus	Messoro, Blennius	
Marmota, Arctomys	Meerjunker, Labrus	ocellatus	
— de Straßbourg,	Meerleier, Trigla 112	Meve, Möve	
Hamster	Meerlerche, Tringa	Mico, Cebus	
Marsupialis, Did.	Meernasen, Cyprin.	Microdactylus, Dich.	
Martin-pecheur, Eisb.	Meerpfau, Coryph.	Micropterus	39
Martinet, Schwalbe	Meerpferd, Syngnath.	Micropus, Cypselus	
Mascarin, Psitracus	Meerquappe, Gadus	Midas	1185, 351
Massafa, Aodon 172	Mustelus	Migrel, Anguis ma-	
Mastivus, Dogge	Meerrotter, Pusa 985	culata	282
Mastodon 789	Meerrachen, Mergus	Milan, Weib	
Maramata 347	Serr.	Milchnatter	246
Mattferu, Rallus	Meer-Ratte, Chim.	Miliaria	418
Maucauco, Lemur G.	Meerschnecke, Cen-	Miliaris	261
Mauchler, Tantalus	triscus Sc.	Miliaris	269
Mauerspecht, Certhia	Meerschwalbe, Sterna	Milvus, Falco	
mur.	— schwarzer, Anthias	Minau, Psrill	
Motefel, Equus	Meerschwein, Delphi-	Minl seq.	
Moutpier, ibid.	nis Phoc.	Minne, Cyprin. rap.	
Moulwurf, Ta'pa 948	Meerschweinchen, Sav.	Mino, Gracula relig.	
Mutwurfsmaus,	Meertaube, Diod. 142	Minx, Lutra minor	
Aspal. talpin.	Meertrufche, Gadus	Miriquina, Cebus	
Maus, Mus 890	Mustelus	Misgurne, Cobitis	
Maushund, Fage,	Megaderma	Misibellerlin, Murs-	
Mustela, Viverra,	919	melthier	
Ryzaena	Megalops	Mistler, Turdus visc.	
Maver, Möve	1032	Mitu, Crax	
Mandel, Felschen	Megatherium	Mococo, Maki	
Mansfisch, Clupea Al.	1069	Moge, Rhynchops	
Maypur, Tapir	Meise, Parus	Mohr, Mergus M.	
Mazame, Hirsch	621, 630	Mokeson	272
Mbaracaya, Felis	Meles, Dachs	Mola, Diodon	142
Mbaruitui, Charadr.	991	Molch, Salamandra	
Mborebi, Tapir	Mell, Scomber ac.	Molche	192
Mebbia, Schafal	Mellivora, Gulo, Tro-	Moll, Mollwurf	
Meeräsche, Sciaena	chilus	Mollenköpfe, Kaul-	
— cirr., Mullus c.	Melluga, Tr. 373	quappen	
	Melurus, Proch. 1090		
	Meminna, Moschus		
	Mendel, Spar. Maena		

Moloch, Cebus, Satyr.	Moustac, Cercopith.	Muscivora id.
Molossus, Dysopes	Möve, Larus	Müfelen, Scomb.
Molurus 247	Muckenvogel, Troch.	Trachinus
Momot, Prionites	Mudfisch, Poecilia,	Musimon, Capra
Monax, Arctomys	Amia	Musmon id.
Mönch, Motac. Atric.	Muffelthier, Ovis	Musophaga 510
Mondfisch, Zeus	Amm.	Müspel, Rohrdomm.
Luna, Diod. Mola	Mulon, Ovis, Amm,	Musquash seq:
Mone, Cercopith.	Mufro id.	Mussascus, Ondatra
Monedula, Corvus	Müge, Exocoetus	Mustela 1025
Mongoz, Lemur	Müger, Spizmaus	Mustelus, Hai 173
Monitor 305, 315	Mugil 55	Musthier, Cerv. Alc.
Monichus 1208	Mugiloides 56	Mutrer, Spizmaus
Morik, Lophius p.	Mugilomorus 65	Mutschel, Fink
Monkey, Meerkafe,	Mühlsteinfisch, Diod.	Müzer, Spizmaus
Monocentris 39	Mola 143	Mycetes 1193
Monoceros, Naso 122	Mulet, Mulus	Mycteria 578
Monodactylus 48	— petit, Hionus	Mycterizans 244
Monodon, Oryx	Mule, Mullus	Mygale, Spizmaus
— Rhinoceros	Müllerchen, Sylvia	Mygale 943
Monopterus, Fluta	Garrula	Myiothera 446
Mook, Cuc. Indic.	Mülling, Cypr. Ph.	Myopterus 932
Moqueur, Turdus Or-	Mullus 51	Myoxus 866
pheus	Mullwurf, Talpa	Myrmecophaga 959
Morinella, Tringa	Mulot, M. sylvat.	Mystus 46
Morke 134	Multungula, Vielhu-	Myxine 127
Mormon, Babian	fer (mehr als 2)	N.
Morfer, Kormoran	Mulus, Bastard vom	Nabba, Rhinoceros
Mooskuh, Rohrdom.	Esel und Stutte	Nabis, Giraffe
Mormyrus 125	Mungo, Ichneum. 50	Nachtigal, Sylvia
Mornel, Charadr.	Muntjak, Cervus M.	Luscinia
Moosedeer, Elenn	Muraëna 14	— virgin., Lox. 399
Mors 689	Muränen 13	Nachtrabe, Capr. 453
Mort, Cyprin. Alb.,	Muraenoblennius 13	Nachtram id.
Lachs	Muraenoides 23	Nachtschwalbe id.
Morungen, Robbe	Muraenophis 16	Nacunda id.
Mösch, Sperling	Murm, Sparus Morm.	Nacurutu, wie Strix
Moschelaphus, Ce-	Murmelfisch, Morm.	Bubo
mas B.	Murmeltier, Arcto-	Nadelfisch, Syngna-
Moschus 746	mys 837, 856	nathus A. 133
Moschusratte, Ond.	Murzer, Murrelthier	Nager, Glires 816
— Piloris	Mus 891	Nagor, Cemas red.
— Wuchuchol	— alpinus, Murrelth.	Nagthiere, Glires 816
Moschus - Spizmaus,	— araneus, Spizm.	Nahl, Oryx 672
Mygale	— noricus, Ziesel	Naja 252
Mosk, Rohrdommel	— pontic., Hermelin,	Näte 20
Motacilla 443	fliegend Eichhorn	Nandu, Rhea 647
Motzköta, Futterhaa-	Musafresser, Muso-	Nanger, Cemas D.
re des Zebels	phaga	Narwal, Oryx 672
Moucherolle, Muscic.	Muscardin, Glis avel-	Nasen, Cyprin. Nas.
Mouffette, Stunf	lanarius	Nashorn, Rhinoce-
Mouffon, Ovis, Amm.	Muscicapa 447	ros 809
Mouron, Molch	Muscipeta id.	Nashornschlange 261

- Nashornvogel, Eucer. Notopterus 18, 19
 Naso, Chaetodon Nucifraga, Corvus
 unicornis Mülmaus, Mus arv.
 Nasling, Cypr. Nas. Numatjes, Cemas
 Nasua 1077 Numba, Noemba,
 Berus 235 Rhingc.
 Natrix, Berus 235 Numenius- 585
 Natter, Natrix 235 Numida, Meleagr. 621
 Natterzisch, Colubrin. Nureck, Nörz
 Nau, Cyprinus Dob., Nurumy, Myrmec.
 Növe Nussbeiser, Heher
 Nucerates, Cyclo- Nussbeher, Corv. gl.
 pterus 134 Nycteris 923
 Nöbbemat, Delph. ed. Nycticorax, Ardea
 Nectarinia 375 Nyctimene 937
 Nefasch, Salmo 91 Nyctinome 924
 Negerfisch, Scomb. Nylgau, Cemas p.
 niger Nyscoon, Rhinoceros
 Nems, Ichneumon Nysse, Delphinus
 Nerling, Cyprin. Id. O.
 Nerse, Colymbr. cr. Ocelot, Felis
 Nester, eßbare, Hi- Ochse, Bos 712
 rundo, hangende, Ochsenhacker, Buphag.
 Ortol., Parus Ochsenvogel, Ibis alba
 Nestling, Cypr. Alb. Ocklei, Cyprin. Albus.
 Neunauge, Lampe- Ocorome 1037
 tra 131 Odobenus, Trich. 689
 Neuntödter, Lanius Odontognathus, Gna-
 Neuse, Esox bras. thobolus
 Ner, Junges von Oerang - Oetang,
 zweibuckeligem mit Faunus
 eintuckeligem weib- Ogorona, Lagom. 826
 lichen Kameel Ohyotpter, Mastodon
 Nigaud, Hal. Grac. Ohnstoffer, Apoda 10
 Nilgau, Cemas picta Ole, Zisius 151
 Nilpferd, Hippopot. Oligopus 23
 Nimmerfatz, Tantal. Olin, Salamander
 Nise, Delphinus Olin, Proteus 189
 Nisus, Falco 476 Olme 187
 Noctilio 925 Ompock 84
 Noctula 930 Onager, Asinus
 Nodde, Sterna Once, Felis
 Nödling, Ibis Ondatra 886
 Noemba, Rhinoceros Onocrotalus, Pelec.
 Nonne, Mergus Alb. Onza, Felis
 Nordfayer, Balaena Opassum, Opossum
 Nordvogel, Lestris Opeagha, Quagga
 Nörding, Cyprin. O. Ophicephalus 48
 Nörz, Lutra 947 Ophidium 18
 Nörz, Characinus, Ophion, Muslon
 Stint Ophisaurus 288
 Norka, Nörz Ophisurus 16
 Nörks, Mergus S. Opisthocomus 625
 Opossum, Did. 113
 Orang-Utang, Fau- nus 1227
 Orasius 744
 Orbis 145, 146
 Orca, Delphin. Oreas 735
 Orf, Cyprin. O. Oribi, Cemas pyg.
 Orignal, Cerv. Alc. Orignal, Cerv. Alc.
 Oriolus . . . 385
 Orle 314
 Ornithorhynchus 955
 Orphie, Belone
 Orte, Cyprin. Ph., Salmo lac.
 Orthagoriscus 142
 Orthorhynchus 373
 Ortolan, Emberiza h.
 Ortygis 611
 Orycteropus 735
 Oryx 672, 734, 735
 Os, lange Zobelhaare
 Osa, Palmera
 Oesling, Cypr. Nas.
 Osmerus, Salmo
 Osphronemus 47
 Ospret, Falco Hal.
 Oßan, Mugil
 Oßane 55
 Osteorhynchus 53
 Ostracion 138
 Ostralega, Haemat.
 Otis 642
 Otolicnus 1171
 Otter, Berus
 Ottern 255
 Otus, Strix
 Ouaikare, Ai
 Ouanderou, Inuus
 Quantou, Picus lin.
 Quarine, Sapajou
 Quariri, Tamanoir
 Ouistiti, Sagoin
 Ourana, Paca
 Ourico - Cachiero,
 Coendu
 Ourizo, Igel
 Ovis 718
 Ovis peruana, Blame
 Ovoides seq.
 Ovum 143
 Ozelot, Felis

P.	Märsch, Perca fl.	Perugusnä, Mustela
Pac, Paca, Savia	Parus . . . 390	sarm.
Pacasse, Coudou	Pasan, Cemas	Vestvogel, Ampelis
Pachydermata, Elfen	Pasen, Capra Aeg.	Petaurus . . . 1117
Pachyptila 535	Passeres, Wander-	Petermännchen, Tra-
Pabda 399	vögel	chinus 106
Paco, Pacos, Glame	Patas, Cercopith.	Petersfisch, Zeus F.
Padde, Ströte	Pate, Dachs	Petersvogel seq.
Pag, Paca, Savia	Patira, Sus T.	Petrel, Procell. pel.
Pagel, Sparus er.	Pato, Anas	Petola 244
Pager seq.	Naturfisch, Merops 379	Petrodactylus, Pte-
Pagrus, Sparus	Pauxi, Crax	rod. 312
Paka, Savia	Pavian, Babian 1217	Petromyzon, Lam-
Pakira, Sus cystif.	Pavuan, Psittacguian.	petra 130
Palamedea 638	Pavo . . . 624	Pezophorus . . . 520
Palaeotherium 776	Pay, Waka	Pfannenstiel, Schwä-
Palatine, Cercopith.	Pecari, Sus T.	meise 392
Palikur, Turdus	Pecasse, Coudou	Pfau, Pavo . . 624
formic.	Pecora, Wiederkäuer,	Pfefferstraß, Ramph.
Palmit, Sciurus	Bieh	Pfeifer, Mico, Ceb.
Pampel, Stromat. 123	Pecus id. 711	Pfeildrach, Chim. 174
Pamphractus 969	Pedetes . . 835	Pfeilhecht, Sphyr. 99
Pamuchel, Dorsch	Pedimani, Läger,	Pfell, Cypr. Phbx
Pan . . . 1230	Buhle	Pferd, Equus 697
Pangoelling, Manis	Weißker, Cobitis	Pferren, Salmo coe-
Pangolin id.	Pekan, Mustel. can.	ruleus 91
Panke, Cyprin. Br.	Pekar, Sus	Pfingstvogel, Oriol. G.
Panther . . 1057	Pelamys 279	Pfoter 816
Panzerfisch, Ostra-	Pelecanoides, Hala-	Pflanzenmäher, Phy-
cion 18	droma 535	totoma
Panzerhahn, Trigla	Pelecanus . . 566	Pfrill, Cypr. Phox.
cat.	Pelikan id.	Pfuhlschnepfe, Scol.
Panzermatter 250	Pelluma 297	Limosa, Glottis
Panzerthier, Schuch	Pendulin, Parus p. 393	Phaëton 563
Papagei, Psittacus	Penelope 625	Phalacrocorax, Hal.
Papageiifisch, Labr.	Penguin, Aptenody-	Phalaena, Balaena
ceyl.	tes 527	Phalanger, Balantia
Papageitaucher, Alca	Pepoaza, Muscicapa?	1120
Torda	Turd?	Phalangista, Petaurus
Papio, Cynoceph. 1217	Perameles, Thylax	1117
Paquira, Pecari	1128	Phalaropus 599
Paradiesfisch, Polyn.	Perca 40	Phar, Maus
Paradiesvogel, Parad.	Percis 105	Pharaonshuhn, Nu-
Paradisea . . 463	Perdix, Tetrao 611	mida M.
Pardalis . . 1054	Pere, Onager	— fapaun, Nachan
Pardelkäse, Fal. Serv.	Periophthalmus 107	Pharaonsmaus, Ich-
Pardus . . . 1058	Peristethion 113	neumon
Parkinson, Men. 621	Perthuhn, Meleagris	Phascalomys, Bom-
Parm, Cobit. barb.,	621	bat 1114
Doras	Permise, Tetrao ruf.	Phasianus . . 525
Parn, Wal	Perouasca, Must.	Phatagin, Manis ter.
Parnal, Cetus T.	sarm.	Philander, Beutelth.
Parra . . . 603	Perfisch, Perca	Phoca 602

- Phocaena, Delphinus
 Phoenicopterus 568
 Phoenicurus, Motac.
 Pholidotus Manis
 Pholis 127
 Phryne, Kröte 210
 Phycis 28
 Phyllostoma 916
 Physalus, Catod. 679
 Physeter, Cetus 674
 Phytotnma 415
 Piauhau, Muscipap.
 rubricol.
 Pica, Corvus, Lagom.
 Picart, Rohrdromm.
 Püde, Hecht
 Picoides seq.
 Picus 490
 Piegrèche, Lanius
 Piefen, Fring. Mont.
 Pieper, Anthus 425
 Pigen-coin, Tucai
 Pich, Glis
 Pithert, Clupea
 Piloris, Savia
 Pilosello, Genetta
 hisp.
 Pimelodes 86
 Pimelopterus, Gaste-
 rosteus atherinus
 Pinche, Cebus
 Pine, Baumarder
 Pinguin, Aptenodyt.,
 Alca
 Pinf, Wfrill
 Pinson, Fring. coel.
 Pintad, Meleagris 621
 Pipa 213
 Pipi, Alaud. triv.
 Pipistreile, Glederm.
 Pipra 427
 Piririgua, Cuculus
 Quira
 Pirol, Oriolus G. 385
 Pifangvogel, Oriol.
 B., X. 386
 Pisgurre, Cobit. f.
 Pithecia . . . 1188
 Pithecus, Simia
 Pitpit, Motacilla
 Pitt, Arenaria 631
 Pittauer, Rohrdomm.
 Platalea 569
 Platea id.
 Platogna, Dambtsch
 Platteif, Pleuron 114
 Plattfifch id.
 Plattfchnabel, Todus
 Platurus 232
 Platycephalus 104, 110
 Platyceros, Dama
 Platypus, Ornitho-
 rhynchus
 Platypyga, Dasypr.
 Platystacus 87
 Plectorhynchus chae-
 toodontoides zu
 Chaetod.
 Pleinze, Cyprin.
 Pleuronectes 113
 Pliete, Cyprin. Alb.
 Plitt id.
 Plotosus 87
 Plotus 541
 Plöbe, Cyprin. erythr.
 Pluvialis, Charadrius
 Podiceps, Colymbus
 Podje, Tarsius 1172
 Podoa 541
 Poecilia 84
 Poes-Kop, Elephant
 Poe-Vogel, Merops
 Pogonathus 87
 Pogonias 48, 505
 Polatuch, Sciur. vol.
 Polecat, Putorius
 Pollaf, Gadus Poll.
 Polydactylus 58
 Polynemus 58
 Polyodon 150
 Polypterus 103
 Polytmus, Troch. 375
 Pomacanthus 121
 Pomacentrus 121
 Pomadasys 121
 Pomatias, Triurus,
 zu Rhombus
 Pomatomus 35
 Pömpelin, Colymb.
 Pongo, Pan
 Pope, Raton 1080
 Porcellus frumentar.
 Hamster
 Porcus, Sus
 Porpesse, Delphin.
 Phoc.
 Pofch, Didelph. 1128
 Pofch, Perca cern.
 Potoru, Hysiprymn.
 Potos, Coleoptes
 Porphyrio, Rallus
 Pottfifch, Cetus m.
 Potto 1177, 1166
 Powese, Crax al.
 Pouillot, Sylvia Troch.
 Prank, Mergus S.
 Pranken, Löwenfüße
 Prazen, Varentagen
 Prester 260
 Prediger, Ramphast.,
 Guariba
 Prionites 507
 Prionotus 113
 Prife, Lampetra 30
 Primates, Händer 1987
 Pristis, Squalus 164
 Procellaria 532
 Prochilus . . . 1092
 Procnias 455
 Procyon . . . 1080
 Promerops. Upupa
 Propus 287
 Prosimia, Made
 Proteus, Olm 189
 Prox, Kröte
 Prox, Dam
 Prunkbock, Cemas m.
 Pseudo-Boa 254
 Psittacus 510
 Psophia 639
 Pteraclis 23
 Pterodactylus 312
 Pteroglossus 507
 Pteromys 864
 Pteropus . . . 933
 Quaker, Ardea Nyct.
 Quant, Mouffette 993
 Que, Bombine 207
 Pudu, Capra
 Puffinus, Procellaria
 Puffing, Alca Proc.
 Puma, Felis concolor
 Pure, Salmo lac.
 Purperagel, Gra-
 cula Q.
 Purre, Tringa Hyp.
 Pusa . . . 985
 Puter 630
 Putois seq.

Putorius, Iltis und Stinkthier	Raças, Feien	Regenpfeifer, Chara- drius
Puttaal, Gadus Lota	Rachamach, Vultur perc.	Regenschnepe, Scol. Glott.
Pygargus, Cemas, Cervus	Rade, Coracias	Regenvogel, Scolop. Phaeop.
Pygathrix . . . 1212	Rader, id.	Reh, Cervus
Pyrrhula, Fringilla	Radun, Procyon 1080	Reiber, Ardea 571
Python, Boa castan. Q.	Racunda, Hydromys	Reilmans, Myox, Gl.
Quacha, Zebra	Raef, Fuchs	Reißblauen, Cypr. bip.
Quachy, Coati	Ragel, 570	Reiter, Tringa
Quackel, Menura, Wachtel	Rade, Dohle	— spanischer, Scomb.
Quadrumani, Affen	Raja 154	Remis, Par. pend. 398
Quadrupedes, Bien- süßer, meist Säug- thiere	Ralle, Rallus 606, 603	Renge 58
Quagge, Equus	Ramba, Renn	Renken, Felchen
Quacker, Fink	Ramphastos 506	Rennthier, Cerv. R.
Quan, Penelope	Ran, Wal	Rehbock, Kapisch. Cem.
Quappe, Blennius, Gadus L.	Rana 218	Rehen, Renn
Quardel 315	Ranger, Scopus, Renn	Renomist, Tring. pug.
Quasch, Stunf	Rangier id.	Repphuhn, Tetrao
Quasje id.	Rangier, Renn	Reißschlange 253
Quato, Coaita, At.	Rangifer, Cerv. Rh.	Reißvögel 369, 401
Quatre, Stint	Ranglier id.	Reitfe, Larus R.
Quattertetsch, Molch	Raparata 347	Reptilia, Lurche
Queil, Ortyx	Raphius, Luchs	Requin, Squal. Car- char. 169
Queite, Pleuronect.	Rapsen, 55, Cypri- nus rap.	Rhea 647
Quetsch, Gimpel	Raphus, Didus	Rheinschaar, Colym- bus gl.
Queß-paleo 297	Rappen, Cypr. rap.	Rheno, Renn
Querder 127	Rasch, Zitterwels	Rhesus, Inuus
Quetel, Meleagris	Rasselmaus, Sieben- schläfer	Rhina 161
Quik-hatsch, 1005	Rätscher, Crex	Rhinobatus 161
Quid, Cyprin. Aphyia	Ratte, Mus	Rhinoceros, Buceros
Quil, Manguste	Rattelmaus, Ratel?	Rhinoceros 809
Quima, Exq. Cercop.	Raz, Siebenschläfer, Iltis	Rhinolophus 921
Quine, Weibchen	Rate, Lutjanns	Rhombus 118, 122
Quincajou, Cerco- leptes	Ratel, Gulo	Rhynchobdella 18
in Quincunce, im Verband	Raton, Radun 1080	Rhynchops 540
Quiya, Hydromys	Raubalet, Cypr. rap.	Rhynchopsalis id.
Quoaita, Coaita	Raubthiere, Ferae, Klauer	Riccio, Igel
Quoggelo, Manis	Rautennatter, 246	Riedbock, Cemas ar.
Quojas-morrau, Pan	Ravale, Didelph.	Riedmeise, Ember. Schoen.
Quoll, Dasyurus 1130 R.	Rebhuhn, Repphuhn	Riemensfuß, Zelter
Rabbit, Cuniculus	Reche, Squal. Carch. 169	Riesenschlange 274
Rabe, Corvus 466	Rechling, Perca fl.	Rixe, Parra
— indianischer, Psitt. Macao	Reckel, Rader	Riape, Tetrao
	Recurvirostra 600	Rind, Bos 712
	Reffen, Wal	Ringelnatter 235
	Regalecus 19	Ringschlange, Am- phisbaena
	Regenbogenfisch, La- brus	Riot, Trigla H.

- Nitbock, Cemas arund.
 Robbe, Phoca 692
 Robben 689
 Roc, Vultur. Gryph.
 Roche, Raja 154
 Rochel, Rochen
 Rocket, Anolis
 Rochfisch, John., Gob.
 Rörquat, Bat
 Rockling, Gad. Must.
 Röhling, Rana esc.
 Rölller, Coracias G.
 Rohrsperting, Ember.
 Sc. oen.
 Rohrdommel, Ardea
 Rohrhuhn, Gallin. 605
 Rohrfänger, Sylvia S.
 Röhrling, Triton 193
 Rollulus, Perdix
 Rowai, Cercopith.
 Root, Booot, Chi-
 rogaleus
 Roquet, Hund
 Roselet, Hermelin
 Rosenkranznatter 343
 Rosmarus, Mors
 Rothbein, Tringa Ca-
 lidris
 Rothauge 73, 74
 Rothbrüschchen, Syl. R.
 Rothfeder, Cypr. rut.
 Rothfisch, Salmo alp.
 Rötteln, Cyprin. eryt.
 Rotten, Cyprin. rut.
 Rottel id.
 Rogkolben, Cott. G.
 Rowert, Fink
 Rortchen, Alca, Alle
 Rothkehlchen, Syl. R.
 Rothschwänzchen 44
 Rosomak, Järf
 Rog, Equus
 Rosores, Mollen
 Rothhuhn, Tetr. ruf.
 Rothbart, Mullus
 Rothfisch, Salm. alpin.
 Rougette, Pteropus
 Rouffette id.
 Ruck, erdicht. Geier
 Ruckaia, Sciurus
 Rucke, Corbus frugil
 Ruffe, Reeve, Tring.
 pugn.
- Nulsch, Cyprin. eryth.
 Ruch, Corv., Colymb.
 Ruffol, Gadus Lota
 Ruminantia, Wieder-
 lauer
 Rungel, Lanius 473
 Rupicapra, Gems
 — sibirica, Ovis
 Rupicola, Pipra
 Russak, Lepus variab.
 Rüsselmaus, M. sor.
 Rutte, Echeneis, Gad.
 Lota
 Rype, Tetrao Lagop.
 Rys, Luchs
 Rytina 685
 Ryzaena 1018
 S.
 Säbelschnäbler, Re-
 curvirostra
 Saccopteryx 927
 Sägahel, seq.
 Säger, Mergus
 Sagoin, Hapale 1184
 Säugfisch, Squalus
 Prist.
 Saguinus, Hapale
 Sagittarius, Gyp-
 geranus
 Sägsfer, Falcinellus
 Sai 1193
 Saiga, Cemas
 Saimiri 1192
 Sajou 1195
 Sacker, Vultur, perc.
 Sacki, Pithecia
 Säl, Robbe
 Salamandra 198
 Salangane, Hirundo
 esculenta
 Salbling, Salm. S. 97
 Salle, Robbe
 Salvaquardia 305
 Salm, Salmo
 Salmbarsch, Sciaena,
 Labr.
 Salmen 88
 Salmo 91
 Salpa, Sparus
 Sandaal, Ammod. 18
 Sandbarsch seq.
 Sander, Perca Luc.
 Sanderling, Charadr.
- Calidris
 Sandhuhn, Glareola
 609
 Sandilz, Ammodyt.
 Sandläufer, Tringa
 Hyp.
 Sandmoll, Bathyerg.
 Sandotter 261
 Sandpfeifer, Tringa
 Hyp.
 Sangel, Cyprin. Gob.
 Sängler, Sylvia
 Sanglier, Verres
 Sauglin, Saguin
 Saphan, Hyrax 1087
 Saphanbach, Nacham
 Sardelle, Clupea
 Encras.
 Sardine, Spratte
 Sargus, Sparus
 Saria, Cariama
 Sapajou, Cebus
 Sapaju id.
 Sarcelle Anas
 Sars, Cyprin. eryt.
 Saribur, Gulo luscus
 Saricovienne, Pusa
 Sarigue, Didelph. 1134
 Sarlyk, Vacca Ta-
 tariae
 Sarn, Reh
 Sarrube 201
 Satherion, Sobel
 Satherius id.
 Satyrion, Desman
 Satyrus 1225
 Sau, Sus
 Säugthiere, Ende 651
 Saurii, Etsen
 Sayacu, Cancroma
 Savia 824
 Saxicola, Motac. 442
 Sayacu, Tangara
 Sayga Cemas
 Scalops . . 496
 Scarus 52
 Schacker, Turd. pil.
 Schad, Clupea Alos.
 Schaf, Ovis 718
 Schag, Schagge, Pe-
 lecan. Grac.
 Schaid, Silurus G.
 Schalucher, Scharbe

- Scharbe**, Halieus
Schalach, Reiher
Scharb, Sternoptyx
Scharde, Pleuron. Fl.
Scharer, Scarus
Scharf, Hai 169
Schalal, Can. aureus
Scharmaus, Mus amphibi-
 phibius
Scharr-Erdmaus, M. amphibi-
 us
Schare, Rallus, Crex
Schart, Sparus Smar.
Schättchen, Fring. L.
Schattenvog., Scopus
Scheerschwanzel, Falco
Scheldenvogel, Vaginalis
Scheißerling, Sparus Maena
Schellfisch, Gad. Aeglefinus
 — breiter, G. barbat.
Scheltopustel 288
Schep, Reiher
Schelver, Mergus S.
Scherman! Mus amphibi-
 phibius
Schiebichen, Ember. Schoen.
Schießack, Saatkrahe
Schied, Cyprin. rap.
Schiel, Serca Luciop.
Schiendel id.
Schiffshalter, Echen.
Schiffsvogel, Diom.
Schildferte, Echuft
Schildfisch, Echeneis
Schildkröte, Truttel
Schilfrehbock, Cemas arund.
Schill, Perca Luc.
Schimpanse, Pan
Schindel, Schiendel, Perca 42
Schink, Scincus 298
Schirfe 437
Schirivola, Sciurus
Schirke 146
Schismus, Foina
Schläfer, Myoxus 866
Schlafkatte, Myox.
- Schlafraz**, Myoxus Glis
Schlammpeißger, Cobit.
Schlange gem. 235
Schlängelaffen, Capaju
Schlangen 223
 — eidechse, Chalcides
 — fisch, Ophidium
 — geier, Gypogeran.
 — stein 253
 — vogel, Plotus
 — augen, Bufonitae
Schlangenzungen, Glossopetrae
Schleiche . . . 281
Schleife, Cyprin. Tin.
Schleichen 279
Schleimaal, Myxine
Schleimfisch, Blenn.
 — schlange, Coecilia
Schleppennatter 149
Schleuderschwanz 199
Schlom, Stint
Schloppe 568
Schlotte 1087
Schlutt, Pterom. 864
Schmäd, Uranoscopus, Cobit.
Schmälte 19
Schmägel, Saxicola
Schmelt, Lachs
Schmelte, Ammodyt.
Schmenne, Enten
Schmetterlingsfisch, Blennius ocellata
Schmerl, Falco Aesal.
Schmerle, Cobitis barbatus
Schmeu, Merg. Alb.
Schmirring, Ful. flav.
Schmerl, Blennius
Schmort, Cobit. barb.
Schmunt, Lachs
Schnabelfisch, Wal, Delphin.
Schnabelthier 955
Schnack, Ringelnatter
Schnälte, Labrus
Schnäpel, Salmo Lav.
Schnärf, Rallus Cr.
- Schnarre**, Ziemer
Schnarz 602
Schneehuhn; Tetrao Lag.
 — könig, Sylvia Trogl.
 — veget, Ember. niv.
Schneffel, Belone
Schneiderfische, Cypr.
Schneidervogel, Motacilla suror a
Schnepel, Salmo Lav.
Schnepse, Scolopax
 — fisch, Centrisc.
Schnerz, Crex
Schniffe 124
Schnipp, Centrisc. 124
Schniring, Phaeton
Schnöck, Hecht
Schnoger, Perca cern.
Schnott, Fistul. 126
Schnottolt, Diod. 140
Schnuderer, Tetr. 143
Schnurz, Zaunfönig
Schocker, Dohle
Scholle, Pleuron. 117
Schomer, Krammsv.
Schoosnatter 239
Schopper, Tich. 380
Schowler, Anas clyp.
Schrabe, Mergus S.
Schraich, Stelet
Schranz, Schrätzer
Schrapp, Scorpaena
Schragen 44
Schräger, Gymnoc.
Schreck, Crex
Schreff, Sorex
Schrik, Lanius
Schritz, Rallus Cr.
Schroll, Bodianus, Perca
Schrunt, Schrote, Puter
Schuber, Eurypyga
Schubut, Uhu
Schuffel, Platalea
Schügger, Storch
Schulfer, Scharbe
Schunk, Viverra Put.
Schupp, Nacun
Schuppenthier, Manis
Schuppenschild 350
Schud, Möve

- Eurf, Salmo Tr.
 Eurt, Hecht
 Eürte 98
 Ewad, Ardea rall.
 Ewader, Hai 163
 Ewaderlein, Fring.
 Ser. 403
 Ewal, Wal
 Ewalke, Hirundo
 Ewaltenfifch, Exo-
 coetus exs.
 Ewalk, Caprimulg.
 Ewall, Cypr rap.
 Ewalm, Ewalbe
 Ewan, Cygnus
 Ewarmäufe, M.L.
 Ewarzdrossl., Staar
 Ewarzlehtchen, Syl-
 via Rap.
 Ewaute, Puter
 Ewemer, Falco
 Lanarius
 Ewein, Sus
 Ewertfifch, Xiphias
 Delph. Ar.
 ——— kleiner, Esox br.
 Ewimmbafe 1, 174
 Ewimmbögel, Auf.
 Ewinz, Loxia Chl.
 Ewirl, Sylvia Sal.
 Ewirrel, Sciur. 859
 Ewoll, Perca cern.
 Ewunz, Loxia Chl.
 Ewuppe, Cyprin.
 Sciaena 37
 Scincus 298, 290, 300
 Sciurus 858
 Scolopax 588
 Scomber 30
 Scomberesox 103
 Scomberoides 34
 Scomberomorus 34
 Scops, Strix
 Scopus 580
 Scorpaena 110
 Scorpius 108
 Scorzone, Squal. 167
 Scytale 270, 272
 Scythrops 509
 Seal, Robbe
 Secretarius, Gypoger.
 Seeaffe, Chimaer. 174
 Seebär, Phoca urs.
 Seebulle, Cottus
 quadricornis 109
 Seedrache, Pegasus,
 Trachin., Callyon.,
 Chimaera
 Seegrundel, Blenn.
 phol.
 Seehahn, Trigla 112
 Seehase, Cyclopt. L.
 Seehund, Squal. 166
 Seehund, Robbe
 Seehalb, Phoca vit.
 Seekröpfer 145
 Seekröte, Lophius 154
 Seeuh, Manati,
 Rosm., Hippopot.
 Seelen, Cypr. Leuc.
 Seelerche, Charadr.
 Hiat.
 Seelörwe, Phoca ju-
 bata 696
 Seemäuse, Rochen
 und Haien-Eier
 Seeotter, Pusa
 Seepapagei, Alca
 arct.
 Seeferdchen, Syngri.
 Seerabe, Echarbe
 Seerate, Chim. 174
 Seetaube, Alca Alle
 Seeteufel, Lophius
 piscatorius 152
 Seewolf, Anarrhich.
 Sehlie, Scinc. oc. 300
 Seidenschwanz, Amp.
 Selene, Zeus 118
 Senegalist, Afrild,
 Loxia
 Senembi, Iguana 293
 Sengel, Cypr. Gob.
 Sengo, Honigguckg.
 Seps, Zygnis 289, 284
 Serinus, Fringilla S.
 Serotine, Fledermaus
 Serpens, Schlange
 Serpentarius, Gypog.
 Serpenticida, Ichn.
 Serra 164
 Serrasalmo 88
 Serval, Felis tig.
 Setifer, Centetes 952
 Sevorange, Stur, stell.
 Sial, Robbe
 Sical, Schalal
 Siche, Cypr. cultr. 64
 Sichelshabel, Tant.
 Falcin.
 Sief, Schnepel
 Siebenschläfer, Glis
 Sifac, Duck, Affe
 Sible, Häring
 Sifleur, Arct., Mico
 Silberfifch, Zeus G.,
 Argentina
 Silch, Manati 686
 Sill, Ammodytes
 Sillche 684
 Silurus 84
 Simia . . . 1223
 Simiolus ceyl., Ceb.
 trep.
 Simi-Vulpes, Sarigue
 Sincialo, Psitt. rufir.
 Singbögel 394
 Sirene 187
 Sitta 383
 Sittich, Psittacus
 Siya, Ehint, Scincus
 Skua, Lestris
 Skunk, Viverra Put.
 Slepez, Spalax
 Sluggard, Lure 477
 Smaris, Sparus
 Smitten, Pan
 Soco, Ardea Cocoi
 Sogofifch, Holoc. 48
 Sogur, Robal
 Sofflet, Atherina
 Solenostoma, Centr.
 Solipedes, Equi
 Sonderling, Eandert.
 Sonnensfifch, Zeus,
 Diodon Mola
 Sora, Igel
 Sorex 939
 Souchet, Anas clyp.
 Souimangas, Certhiae
 in Afrila
 Soulcie, Fring. petr.
 Soulie, Citellus
 Spalax 907, 852
 Spar, Sparus, Eperl.
 Sparactes, Lanius
 Sparel, Sparus ann.
 Sparus 48
 Sparz, Reiher

- Epatekreiber, Platalea
 Spatularia 150
 Epas, Fring. dom.
 Epagen 394
 Epecht, Picus
 Epechte 490
 Epechmeise, Sitt. 383
 Epechauer, Delphinus 682
 Epechmaus, Vespert.
 Spectrum, Pteropus
 Eperber, Nisus
 Eperbereule, Str. nis.
 Eperk, Eperling
 Eperling, Fringilla dom. 394
 — — von Java 300
 Sperma Ceti, b. Cetus
 Epet, Sphyr. 99
 Sphagebranchus 14
 Sphaeroides tuberculatus, wie Ovoid.
 Spheniscus, Alca
 Sphinx, Cynocephal.
 Sphyraena 99, 66
 Spigelisch, Zeus
 Spielhahn, Tetr. Tet.
 Spiering, Salm., Stint
 Spierling, Cypr. Aph.
 Spigola, Sciaen. Labr.
 Spinarella, Gasterost.
 Spillhahn, Tetr. Ur.
 Spinnenfisch, Callion.
 Spint, Merops 378
 Spinus, Fring.
 Spirer, Sterna
 Spiriolus, Sciurus
 Spitt, Buphaga
 Spiz, Canis
 Spizmaus, Sorex
 Spizschwanz, Trich.
 Spornflügel, Parra
 Spottnatter 244
 Spottvogel, Turdus
 Schratte, Clupea Sp.
 Spräzling, Salmo Thym.
 Sprehe, Staar
 Spreng, Sprehe
 Springbock, Cemas marsup. 738
 Springer, Jaculus,
 Delph., Salmo coer.
 Exocoetus
 Springhaas, Pedetes
 Springmaus, Dipus
 Sprinne, Sprehe
 Spring, Eperber
 Sprizfisch, Chaetod. rost. 119
 Sprosser, Sylvia Ph.
 Sprotte, Clupea Spr.
 Squalus 161
 Squatina 163
 Squirrel, Sciurus
 Staar, Sturnus
 Stachelbauch, Tetrodon 143
 Stachelisch, Diodon Hyst. 140
 Stachelschwein, Hystrix 875
 — — thier id.
 Stag, Hirsch
 Stahr, Schaffier
 Steinamsel, Sylv. 441
 Steinbock, Capra Ibez 725
 Steinziege, W.
 Steinbock Gad. barb.
 Steinfisch, Kabeljau
 Steinkarusch, Siebel
 Steinpfeifer, Cottus Cat. 110
 Steinschmäger, Saxicola 442
 Steinlauben, Cyprin. bipunct.
 Steinwälzer, Tringa Int.
 Stell, Tringa Cal. 207
 Stellio 201, 199, 279
 Stelzenläufer, Him.
 Stenoderma 933
 Stenops . . . 1172
 Stentor, Mycet. 1196
 Sterbvogel, Amp. G.
 Stercorarius, Lestris
 Stercus crocodil. 297
 Sterlet, Sturio Ruthenus 149
 Sterna 539
 Sternarchus 18
 Stern-Eidechse, Stell.
 Sternoptyx 118
 Sternseher, Uranoscopus 105
 Steuben, Stuben, Salmo 91
 Stüchling, Gasterosteus, Perca
 Stüchlinge 35
 Stieglitz, Fringilla card. 406
 Still, Limosa
 Stincus, Scincus
 Stinker, Stänker, Itt.
 Stinkbinksen, G. 1004
 Stinkdachs, Gulo
 Stinkthier, Stunk 993
 Stint, Salmo Ep. 98
 — — kleiner, Correg. Alb.
 Stippog, Rhynchops
 Stöckfisch, Gad M.
 Stöcker, Scomber Tr.
 Stolarus, Berus 249
 Stolephorus 66
 Stör Sturio, Acipenser 146
 Storch, Ciconia
 Stosmaus, Mus arv.
 Stosvogel, Weib
 Strabe, Mergus
 Strampe, Rytina
 Strandheister, Haem.
 Strandjäger, Lestris
 Strandläufer, Tringa
 Strandpfeifer, Char. Hiaticula
 Strandreiter, Him.
 Strandschnepfe, Scol. Totanus
 Strauß, Struth. 648
 Streber, Perca asp.
 Streifling, Cypr. bip.
 Strepsiceros, Cemas 733, Ovis
 Strepsilas 599
 Strix 521
 Ströber, Perc. asp. 43
 Stromateus 123
 Strömning, Häring
 Stromfisch, Chaetodon Arg. 120
 Strunse, Cyprin. L.

- Struntjäger, Lestris**
Struntvogel, Vultur
 Aura
Struthio 648
Strus, Strauß 648
Struze 645
Stuben, Salmo coer.
Stuhr, Perca cern.
Stuhr, Syngn. 133
Stunk, Mephit. 993
Sturio 146
Sturmvogel, Procell.
Sturnus 459
Sturre, Cott. Scorp.
Stutte, Equa
Stutzkopf, Coryph.
Stylephorus 127
Suaro 34
Suhal, Cemas Col.
Suinda, Strix domin.
Suiriri, Muscicapae
Suisse, Sciurus
Sukotyro 783
Sullus . . . 146
Sula, Dysporus
Sultanshuhn, Ful. P.
Sumpfvogel, Reiher
Supel, Clupea Al.
Suri, Rhea
Suricate, Ryzaena
Surikatje, Lem. Catt.
Suricatsje 855
Surk, Nullwurf
Surmulot, Mus dec.
Surmer, Cypselus
Surnia, Strix
Surugua, Curucu
Sus 761
Suslik, Citellus
Syacu, Sayacu
Sylvanns 1223
Sylvia 432
Synbranchus 14
Syngnathus 132
Synaceia 111
Synodus 66
Syrhaptēs 641
T.
Tabalspfeisenfisch 126
Tabitha, Gagelle
Tachuri, Sylviae
Tachydromus 403
Tachydromus, Weifer
Tachyglossus 958
Tachysurus 87
Tad, Lophius p. 152
Taenioides 21
Taenionotus 34
Tafa, Dasyurus
Tafelfisch, Chaeto-
don m. 120
Tagschläfer, Caprim.
Taguan
Taibi, Didelphis
Taitetu, Sus
Tajassu, Sus cyst.
Talapiot . . . 384
Talapoin, Cercopith.
Talchiquatli, Strix
Scops
Taleb, Fulica P.
Talgot, Manis
Talpa 948
Talpoides, Spalax
Tamacolon, Ig. 292
Tamandua, Myrmec.
Tamanoir id.
Tamarin, Cebus 1185
Tamatia, Cancroma,
Bucco
Tamburo, Diod. 143
Tamias 854
Tanagra, Tangara
Tandrec, Centetes
Tangara 399
Tanicaty, Sus cyst.
Tannenheher, Corvus
caryocatactes
Tannenpapagei,
Kreuzschnabel
Tänner, Sterna
Tannhirsch, Dam
Tanrec, Centetes
Tantalus 581
Tapaja, Agama 295
Tapety, Lepus
Tapir 771
Tapity id.
Taphozous 929
Tapoa, Dasyurus-
Tapuaru, Balant. 1125
Taran, Hystr. 873
Tarandus, Renn 757
Tarda, Trapp
Tarbutt, Pleur. max.
Tardigradus, Bradyp.
Tarichu, Sylviae
Tarier, Motaaille
Tarin, Fring. Spinus
Tarrack, Larus trid.
Tarsius 1172
Tartarin, Cynoceph.
Tarz, Falco pal.
Tassus, Dachs
Tatao, Tangara 401
Tatu 972
— pilosus, Savia
Taschen Zehen hand-
artig verwachsen
Taube, Columba
— — grönl., Alca A.,
Uria
Tauchente, Mergus
Taucher, Colymbus
Taucherbock, Cemas
Grim 743
Tauchergans, Mer-
gus Merg.
Taucherhuhn, Uria
Taurus, Bos
Taxus, Meles 991
Tayra, Schnopp 1007
Taytetu, Sus cyst.
Tchorz, Putorius
Tedder, Tetrao T.
Tedo, Pipa . . 213
Teist, Diomedea
Temamasama, Cemas
K. 731
Tendrac, Centetes
Tenlie, Kenlie
Tenrel, Centetes
Tepel, Raja Bat. 158
Terragonaschl. 249
Testudo 340
Testar, Cyclopt. 136
Tetrao 611
Tetrodon 143
Tetras, Auerhahn
Teufelchen, formosa-
nisches, Manis
Teufelskind, Ictis
Teyu-quazu, Ignana
Teyu-hoby, Lacerta
T'gann, Coudou
Tgo, Hua
Thalke, Dohle
Thapel, Lame
Tharu, Falco Th.

Thegel, Cheuna		Tottler, Sitta		Trun, Stiglitz	
Therne, Sterna		Touan, Did.		Trummeter, Syngna-	
Theutis	121	Toucan, Ramphast.		thus	133
Thoracici	10	Touyou, Tuju		Trump, Psophia	
Thoes seq.	1037	Trachelia, Glareola		Cetus	674
Thos, Schafal, Luchs		Trachinotus	33	Trupial, Oriolus	385
Tuju, Ardea		Trachinus	106	Trüsche, Gad. Lota	
Thülle	631	Trachypterus	47	Truschen	21
Thunn, Scomber Th.		Tragelaphus	729, 722	Truthuhn, Puter	
Thunne	30	Tragocamelus, Ce-		Truttel, Schildkröte	
Thurnschwabe		mas	729	Trutteln	436
Thylax . . .	1128	Tragulus, Moschus,		Tschitta, Felis	
Tiburo, Squal.	169	Cemas		Tschotschot, Lepus	
Tichrodroma	380	Trampelthjer, Camel.		pusill.	
Tiger, Feis T.	1069	bact.		Tsebi, Cemas Dorc.	
— itis, Fel. sarm.		Tran, Kranich		Tseiran, Cem. gutt.	
Tigerwolf, Hyaena		Traner	873	Tsits-jan, Zofel	
Croc.		Trapp, Otis		Tuan, Didelph. tric.	
Tije, Pipra Par.		Trappen	631	Tuca, Tucan, Ramph.	
Tiligugu, Scinc.	299	Traquet, Motacilla		Tukan	948
Tinamu, Crypturus		Traurnatter	241	Tucaï, Rh. discol.	
Tinnunculus, Falco		Trencalos, Vultur		Tucutuco, Sorex	948
Titi, Uff	1185	perc.		Tui, Psittac T.	
Titiri, Lanius Tyr.		Trepel, Tetrao T.		Tuju, Rhea	
Titling, Sylv. mod.		Treusche, Gadus L.		Tulk, Glareola	
T'kau, Kap-Büffel		Trichechus	685, 690	Tulk, Schafal	
Tlaquatzin, Did.		Trichiurus	10	Tullfif, Glareola	
Tobiasfisch, Sandaal		Trichogaster	123	Tümmler	679
Tockai, Stellio maur.		Trichonotus	105	Tunger	945
	245	Trichopus	48	Tunkinnefer, Hi-	
Toco, Ramphast.		Tridactylus, Ortygis		rundo esc.	
Toddy	390	Triel, Ibis		Tupinambis	305, 316
Todtenköpfschen, Jach.		Triel, Charad. Oed.		Tur, Tetrao Ur.	
Todtenvogel	442	Trigla	112	Turaco, Corythaix	
Todus	450	Trigonocephalus	270	Turbott, Larbutt	115
Tolai, Lepus T.		Trimeresurus	251, 263	Turdus	455
Tolu, Cuculus T.		Tringa	592, 935	Türkis, verstein	
Tolk, Tringa Int.		Trionyx, Amyda	348	Zähne	
Tölpel, Sula, Did.		Tripteronotus	91	Turlur, Tringa Col.	
Tolypeutes	972	Triscalis	245	Turnix, Ortygis	
Tonnin	33	Triton	193	Tursio, Delphinus, C.	
Topoa-tafa, Dasyu-		Triurus, Pomatias		Turucua, Chelonia G.	
rus	1130	Trochilus	372	Tutu, Momot parag.	
Torch, Rhinoceros		Troglodytes	434, 1227	Tutuy, Ciconiae	
Torchepot, Sitta eur.		Trogon	504	Tutvogel, Charadr. pl.	
Torcol, Jynx		Trossfisch, Cetus macr.		Tuß, Kröte	
Torda, Alca		Trompetenfisch	126	Typhlobranchus	14
Torpedo, Raja	157	Trompeterv., Psoph.		Typhlops	284
Torquilla, Jynx		Trompetenvogel, Bu-		Tyrannus, Muscicapa	
Tortrix	283	ceros afr.		Tzebi, Gazelle	
Töser, Bombina		Tropisvogel, Phaeton		U.	
Totanus, Tringa		Troschel, Anas Crec.		Ufelei, Cyprin. Alb.	
Tott, Todus		Troschpapagei, Corac.		Uder, Orca	

- Uferlerche, Charadr. Utias
 Hiar. Utsche, Frosch
 — Schnepfe, Tringa Uebe, Uebe, Uebe, Kröte
 Calid. V.
 Ufervögel, Grallae, Vache marine, Trich.
 Reiher — de Tartarie, Cemas
 Uistiti, Hapale Vaginab's, Chionis
 Ulf, Anarrhichas 19 Vagra, Lapit
 Ulfe 19 Vairacite, Manis
 Ulf, Jltis, Cottus, Wampyr, Phyllost.
 Lophius Vannellus, Sibis 635
 Ulle 106 Vansire, Ichneumon
 Umlerfisch, Sciaena Vari, Lemur
 Umbra, Sciaena Varia, Pardus, Felis
 Umbrette, Ranger Variçossi, Lemur
 Umpoof, Cemas Al. Vavi, Schafal
 Unau, Bradypus Vaza, Psittacus
 Uncia, Felis Welbrate, Aperea
 Ungemittervogel, Pro- Verdadeiro, schwarz.
 cellaria Zatu
 Unglücksvogel, Lanius Weh, Sciurus 859
 inf. 441 Wehe, Pelz von Eich.
 Ungulata, Hufer Wehham, Wehwamme
 Unicornis, fabelhaft Wemme, Correg. Mar.
 Ulf, Jltis Venturon, Fring. Citr.
 Ulf, Calamita Vere, Tetrao T.
 Unze, Felis Wering, Clupea Al.
 Upupa 381 Verkehrtfchnabel,
 Rhynchops
 Ur, Auerochs Verken, yseren, Jgel
 Uranodon, Delphin, Vermis serpentif. 289
 edent. 679 Veron, Wfrill
 Uranoscopus 105 Vespertilio 929
 Urebi, Cemas mel. Vicogne, Glame 710
 Urf, Cyprin. Orfus Vicunna id.
 Urbahn, Tetrao Ur. Vieh 697
 Urio, Colymbus Vieh, Pecus 711
 Urigne 695 Biefrak, Gilfrak 1004
 Urigurap, Vultur, Bierzelsgruel, Scol.
 perc. Gl., Tring. C.
 Urinator, Eudytes Bint, Clupea Al.
 Ulf, Orea Vipera 257, 261
 Urogallus, Tetrao — gelbe 270
 Uroplatus 200 Birl, Tringa Hyp.
 Urson, Hystrix 873 Viscacha seq.
 Ursu. 1080 Viscaccia 835
 Urubu, Vultur Aura Bisent, Bos Bis.
 Uracurea, Strix cuni- Vison, Lutra minor.
 cul. Vitulus marin., Robbe
 Urus, Bos Vive, Trachinus
 Urutau, Caprimulg. Viverra, Muffet, Hill.
 Urutaurana, Falco Vizcacha 835
 Harp. Blattefchwyz, Orycter.
 Ustiti 1186

Vögel 355
 Vogelnefter eskbare,
 Hirund. esc.
 Voluccella, Petaurus
 Vormela, Wormfein
 Worthier, Anführer
 Vulpecula ceylonica
 Vulpes, Fuchs 1032
 Vulpi affinis Americ.
 Vultur 486

VV.

Wachtel, Tetrao Cot.
 Wachtelkönig, R. Crex
 Wagem, Larus naev.
 Wal, Balaena
 Wale - 661
 Waldesel, Onager
 Waldhuhn, Tetrao
 Waldmaus M. Sylv.
 Waldmensch, Orang
 Waldeufel id.
 Waldthier, Gems
 Walgvogel, Dudu
 Wallach, Equus cast.
 Waller 84
 Wallerfisch, Silurus
 Wallfisch, Wal 661
 Wallroß, Nors
 Walrath, bei Cetus
 Wälfcher Hahn, Nuter
 Wamme, Correg. Alb.
 Wandermaus, M. dec.
 Wandern, Inuus 1215
 Wang, Cetus M. 677
 Wannenweber, Falco
 Tinn.
 Want
 Wapper, Gobius
 Waran, Quardel 315
 Warbler, Motacilla
 Warg, Wolf
 Warren, Schweine
 Warsche 37
 Warschieger, Perca fl.
 Wärfwolf, Kriegswolf,
 Lupus
 Warzenschlange,
 Acrochord.
 Waschbär, Procyon
 Waskasser, Mufeth.
 Wasseramsel, Cinclus
 Wasserhuhn, Fulica
 Wasserläufer, Totan.

- Wassermaus, Mus amphibi-
 phius
 Wasserrabe, Hal. Grac.
 Wasserfahler, Recurv.
 Wasserfalmander,
 Triton
 Wasserscheerer, Rhy-
 chops, Procell.
 Wasserschlange, Hydr.
 Wasserhaar, Cinclus
 Wassertreter, Phalar.
 Wasserwolf, Pusa
 Wauwau, Satyr. 1225
 Wehring, Exocoetus,
 Clup. Al.
 Weidenzeisig, Sylvia
 Troch. ruf.
 Weibel, Triglia 112
 Weib, Milvus, Falco
 Weibrauch, Oriol. 383
 Weiser 635
 Weintrinker, Fossane
 Weisfetzen 90
 Weißfisch, Delphin. L.
 683
 Weißfische, schlechte
 Karpfen
 Weißkehlen 442, 437
 Weißnase 1206
 Weiser seq.
 Wels, Silurus
 Wendhals, Jynx
 Wendel id.
 Wersche, Kröte
 Wetterfisch, Cobites f.
 Wickelnatter 245
 Wickelschwanz, Cerc.
 Wickert, Fink
 Widder, Aries, Ovis
 Wiedehopf, Upupa 381
 Wiederkauer 704
 Wieland, Möve
 Wiesel, Mustela v.
 Wiesenschwarrer, Crex
 — Schwalbe, Glareola
 Wiewieorka, Sciu.
 Wiff, Pleuronet.
 Wimbe, Cypr. Vimb.
 Wimberl, Grul
 Windlauben, Cypri-
 nus Br., Alb., Leuc.
 Winser seq.
 Winzel, Turd. il.
 Wirhelen, Grul
 Wintfch, Fink 397
 Wippfierz, Bachstelze
 Wifiti 1186
 Wirrebocerra, Mo-
 fchus 748
 Wisent, Bison
 Wisperlin, Anthus,
 Sylvia
 Wistel 919
 Wittling, Gadus Mer-
 lang.
 Wittwe, Emberiza
 parad.
 Woffer, Ardea min.
 Wolf, Lupus
 Wolfsbär, Wolberene
 Wolkufe, Cottus Sc.
 Wollmaus 837
 Wolter, Exocoet. ev.
 Wolverene, Carcaj.,
 Gulo
 Wombat, Amblotus
 Wort, Colymb. crist.
 Wormelin, Mustela
 sarmatica
 Wörp, Numen. Arq.
 Wrangel, Lanius
 Wren, Zaunkönig
 Wuchuchol, Mygale
 Wulk, Cottus Sc.
 Wulock, Fannus 1228
 Wulp, Num. Arq.
 Würger, Lanius
 Wurmfisch, Regalec.
 Wurmfresser, Sylviae
 440
 Wurmschlange, An-
 guis lumbr.
 Wydra, Fifchotter
 Wynnkernel, Anas
 X.
 Xanthornus, Cassi-
 cus, Oriol. 385, 386
 Xenops 384
 Xiphias 150
 Xyster 64
 Y.
 Yacu, Penelope
 Yaguare, Stunk 994
 Yaguarete, Felis
 Yaguarundi, Felis
 Yapu, Cassicus cr.
 Yapauquitototl, Mo-
 mot. mexican.
 Yfchen, Stinkbock
 Yerboa, Jerboa
 Ynambu, Perdix
 Ypacaha, Rallus
 Yahana, Fulica
 Ype, Anas
 Ypecus, Picus
 Ysarus, Ysard, Gem.
 Yferbarfen, Stachel-
 fchwein
 Ysquauthli, Falco H.
 Ysqueipatl, Stunk
 1002
 Yunx, Jynx
 Z.
 Zafel, Ovis Streps.
 Zahnbau 783
 Zahnlose, Kraller
 Zahr 915
 Zährling, Fink
 Zamer, Giraffe
 Zaramagullon, Hart,
 Nigaud, Anhingz
 Zander, Salmo Luc.
 Zapp, Schagrin, Ful.
 Zarer, Mistler
 Zärthe, Cypr. Vimb.
 Zaunfchlupfer, Sylvia
 Reg.
 Zaunkönig, Sylvia
 Trogl.
 Zazwiec, Dachs
 Zauberrifch, Scorp
 Zebi, Cemas D.
 Zebra, Equus 700
 Zebu, Bos
 Zecora, Zebra
 Zeifel, Citellus
 Zeifig 402
 Zemni, Blindmaus
 Zenik, Ryzaena
 Zeifst, Hypudaeus
 Zepfte, Sylvia arun.
 Zerte, Sylvia mod.
 Zerdo, Megalotis
 Zetscher, Fink
 Zeg, Storch
 Zeus 117
 Zibelline, Zobel
 Zibethflage 1007

Zibethmaus, Ondatra	887	Zibmaus, Ziesel		Zurch, Elops, Hecht	99
— ratte id.		Zischnatter	243	Zuren, Turd. visc.	
Zicke, Cypr. cult.		Zitsjan, Ziesel		Zurnapa, Giraffe	
Ziege, Capra		Zitteraal, Gymnotus		Zuser, Ampelis	
— gelbe, Cemas gutt.		Zitterrochen . .	257	Zweifel, Ribis	
Ziegenkamel, Glame		Zizi, Ember. Cirl.		Zwergbock, Cemas p.	
Ziegenmelker, Caprimulgus		Zobel, Must. Zib.	1030	Zwergel, Lanius Ex.	
Ziemer, Turdus		Zobelbleizen, Ra-		Zwerghirsch, Mosch.	
Ziesel, Citellus	844	— rausche		— pygmaeus	
Zillo, Labrus		Zope, Cyprin. Ball.		Zwitscherlein, Frin-	
Zindel seq.		Zopp, Fulica		— gill. Lin.	
Zingel, Perca Z.	42	Zorch, Colymb. cr.		Zwitter, Stinkthier	
Zinnfisch, Cyprin. L.		Zorille	1000	Zwitterwiesel, Vi-	
Zippe, Turdus m.		Zorinne id.		— verra herm.	
Zisius	151	Zuch, Hecht		Zwuntzsch, Loxia Chl.	
Zirdel, Zirl, Cobit. b.		Zude, Hystrix	813	Zygaena	168
Zirle, Zeus	118	Zuckervogel, Nect.	377	Zygnis	284
— heriza C.		Zumpel, Cyprin. Alb.		Ziesel, Citellus	842
		Zunge, Pleuronect. S.			

Merk:

Das Register ist nicht ganz in Ordnung.

Noch ist zu verbessern.

S. 825 öninger statt öringer.

Im Register.

Fisch, hipponesischer, Delphinus.
 Fiskerwiesel, Gulo 1006
 Fischluhe, Pez buei, Lamantin
 Fong = Fyo = Fo, Trampelthier.

Verzeichniß

von

Oken's Schriften.

- 1) Grundriß der Naturphilosophie, der Theorie der Sinne und der darauf gegründeten Classification der Thiere. Frankfurt a. M. bei Eichenberg, Würzburg bei Göbhard 1802. 8.
- 2) Die Zeugung. Bamberg bei Göbhard 1805 (eigentlich 1804). 8.
- 3) Biologie, zum Behuf seiner Vorlesungen. Göttingen bei Ruprecht 1805. 8.
- 4) Oken's und Rieser's Beyträge zur vergleichenden Anatomie und Physiologie. Bamberg 1806. 4. 2 H. mit 6 Kupfern.
- 5) Ueber die Bedeutung der Schädelknochen. Bamberg 1807. 4.
- 6) Ueber das Universum als Fortsetzung des Sinnensystems. Jena bei Frommann 1808. 4.
- 7) Erste Ideen zur Theorie des Lichts, der Finsterniß, der Farben und der Wärme. Jena 1808. 4.
- 8) Grundzeichnung des natürlichen Systems der Erze. Jena 1809. 4.
- 9) Ueber den Werth der Naturgeschichte. Jena 1809. 4.
- 10) Entstehung und Heilung der Nabelbrüche. Landshut bei Krüll 1810. 8. M. 2 Kupf.
- 11) Lehrbuch der Naturphilosophie. Jena 1. Th. 1808. Enthält das Unorganische. 2. Th. 1810. Pflanzenreich. 3. Th. 1811. Thierreich. 8.

- 12) Lehrbuch der Naturgeschichte. 1. Th. 1813. Mineralogie. Mit 18 Kupfern, Leipzig bei Reclam. 2. Th. ist noch nicht erschienen. 3. Th. liegt vor.
- 13) Neue Bewaffnung, neues Frankreich, neues Deutschland. Mit 2 Kupf. u. ill. Charte. Jena crockerische Buchhandlung 1813. 8.

	Sucke	Händer	Affen	
	Fischsucke Zungensucke Hufes 1. Wale 2. Elfen 3. Fische 4. Wiederlauer	1. Hufhänder Schlotte	1. Schlottaff Cebus	
	Luchsucke Nasensucke Pfoter 1. Mäuse 2. Kraner 3. Bilche 4. Hasen	2. Pfotenhänder Buhle	2. Buhlaß Cercopithecus	
	Vogelsucke Ohrensucke Klauer Flers	3. Klauenhänder Maße	3. Mackaff Simia	
Gott	I Elemente I Erd II Wasser III Luft IV Feuer	Taber		
		6. Kraller		
		4. Robben 5. Bager 6. Rötter 7. Bären		
		4. Sucksucke Augensucke Händer	4. Handhänder Affen	4. Affaff Mensch.

		IV Thiere					
		A. Geschlechtsthiere Klure	B. Eingeweidthiere Kope	C. Leibthiere Bolke	Sucke	Händer	Affen
I. Elemente		I. Elemententhier Samenthiere Mile 1. Wimmel 2. Rudel 3. Flimmel 4. Fransel	I. Milkope Quallen 1. Eingeweidw. ? 2. Bluppe 3. Walme 4. Strufe	I. Quallenbolke Fische 1. Aale 2. Heuche 3. Warsche 4. Knurfe	I. Fische Zungensucke Huser 1. Wale 2. Elfen 3. Forsche 4. Wiederlauer	I. Hufhänder Schlotte	I. Schlottaff Cebus
II. Irden		II. Irdenthiere Eierthiere Korallen 1. Milleporen 2. Matreporen 3. Celleporen 4. Isiden	II. Korallentope Leche 1. Gopeln 2. Muscheln 3. Schnecken 4. Kraken	II. Lechbolke Lurche 1. Brusche 2. Schlangen 3. Echsen 4. Trutteln	2. Lurche Nasensucke Pfofer 1. Mäuse 2. Kraner 3. Bilche 4. Hasen	2. Pfotenhänder Buble	2. Vuhlaff Cercopithecus
III Pflanzen		III. Pflanzenthier Reimthiere Wiere 1. Wurzelwiere Schwämme	III. Bierkope Kerfe 1. Würmer 1. Viere 2. Egel 3. Kuppel 4. Serpeln	III. Kerfbolke Vogel 1. Wurmvogel Kinten	3. Vogelsucke Ohrensucke Klauer 1. Fiere	3. Klauenhänder Macke	3. Mackaff Simia
I. Elemente		I. Elementenpfl. 1. Wurzelpflanzen 1. Flechten 2. Pilze 3. Moose 4. Farren					
Gott	I Elemente	II Irden	II. Irdenpflanzen 2. Stengelpl. 1. Gräser 2. Zwiebeln 3. Gewürze 4. Palmen	2. Krabben 1. Asseln 2. Krebse 3. Milben 4. Spinnen	2. Krabbenv. Naben	2. Läger	
		III. Pflanzen	III. Pflanzenpfl. 3. Laubpfl. 4. Blütenpfl. a. 4. Samenpfl. b. 5. Gröspfl. c. 6. Blumenpfl. d. 7. Fruchtpl.	3. Schriden 4. Fliegen 4. Muden 5. Timmen 6. Falter 7. Käfer	3. Schridenv. Spechte 4. Fliegenv. 4. Aufen 5. Reiher 6. Hühner 7. Trappen	3. Kraller 4. Robben 5. Bager 6. Räter 7. Bären	
		IV. Thiere	IV. Thiere B. Eingeweidthiere Kope 1. Gefäßth. Quallen 2. Darmth. Leche 3. Lungenth. Kerfe C. Leibthiere, Bolke 1. Fleischth., Fische 2. Knochenth., Lurche 3. Nerventhier a. Ohrth. Vogel b. Augenth. Sucke 1. Zungens. Huser 2. Nasens. Pfofer? 3. Ohrs. Klauer? 4. Augens. Händer	IV. Kopkope Leibthiere Bolke 1. Fische 2. Lurche 3. Vogel 4. Sucke 1. Huser 2. Pfofer 3. Klauer 4. Händer	IV. Volkbolke Sucke 1. Huser 2. Pfofer 3. Klauer 4. Händer	4. Sucksucke Augensucke Händer 4. Handhänder Affen	4. Affaff Mensch.

